

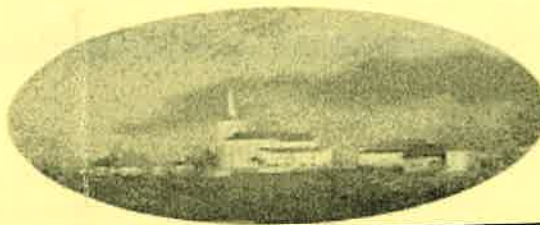

CUSY Infos



En 10 ans, notre commune est passée de 960 à 1300 habitants, modifiant sensiblement sa physionomie.

En même temps, de nouvelles réglementations sont apparues (Loi sur l'eau, Loi Chevènement, Loi SRU...)

En conséquence, il est de notre devoir, à mon équipe municipale et moi-même, d'anticiper et d'accompagner ces mutations tout en prenant en compte le mieux possible les nouveaux besoins.

Ainsi, de récentes décisions ont été prises par le Conseil Municipal :

- Travail sur un devenir cohérent et réfléchi du village dans le projet de modification/révision du POS (rebaptisé PLU).
- Création d'un nouveau restaurant qui devrait être opérationnel pour la rentrée 2003.
- Recrutement d'un animateur pour mettre en place des actions d'animation et de prévention en direction des jeunes, en concertation avec les structures associatives existantes.
- Nouvel équipement matériel pour l'entretien de la Commune.
- Renouvellement et extension du réseau d'eau potable.

Si nous agissons au niveau communal, nous contribuons également aux orientations et décisions prises au niveau inter-communal.

La Communauté de Communes a décidé d'engager une nouvelle tranche d'assainissement sur notre commune. Celle-ci concerne le hameau de la Muffat dont les travaux sont en cours de réalisation. Elle a également décidé de récupérer la compétence de l'enlèvement et du traitement des ordures ménagères conformément aux nouvelles directives gouvernementales. Sur ce point, une information plus conséquente sera faite ultérieurement.

Nous nous efforçons d'apporter des améliorations au quotidien de chacun, mais qui ne seront effectives que si elles sont respectées. C'est pourquoi je déplore malgré tout le comportement incivique de quelques-uns : Nous ne citerons là que les dépôts sauvages de toutes sortes aux points de tri sélectif. Je rappelle à ceux-ci qu'il y a une déchetterie libre d'accès à Alby s/Chéran

Des comportements, des habitudes qui peuvent entacher l'image de bon accueil et de convivialité qui fait honneur à notre village... Veillons-y !

Votre Maire

Jean-Claude Guerraz

Dans ce numéro :

Une rentrée scolaire ensoleillée - Page 2

Un animateur pour les jeunes - Page 3

La sécurité au Chef-lieu - Page 4

Changement de matériel - Page 4

Nouveau restaurant scolaire - Page 4

Rénovation de l'église - Page 5

Le P.O.S. devient P.L.U. - Page 5

Les Jeunes Sapeurs Pompiers à l'honneur - Page 6

Fêtes et cérémonies - Page 6

Rubrique associations - Page 7

Rubrique associations - Page 8

Une rentrée scolaire ensoleillée

Le jour de la rentrée scolaire provoque un kaléidoscope d'émotions partagé entre parents, enfants, et enseignants : joie, appréhension, pincement au cœur..... C'est dans le calme, le sourire, et la bonne humeur que cette année scolaire a débuté.

La commune de Cusy accueille **246 enfants** pour l'année scolaire 2002-2003.

L'école **maternelle** intercommunale reçoit **122 élèves** (Chainaz :19 - Cusy : 64 - Héry : 36 - Extérieur : 3) répartis comme suit :



<i>Institutrices</i>	<i>Classes</i>	<i>Effectifs</i>
Mme Valérie CLAUDE, directrice	Petite section	25
Mme Danièle BERTHET	Petite et moyenne section	22
Mme Pascale DIGITELLO	Moyenne section	25
Mme Dominique DUCHABLE	Moyenne et grande section	24
Mme Sandrine MORGANTI	Grande section	26

Les enfants et les institutrices sont accompagnés tout au long de l'année par les ATSEM qui sont : Viviane BRUNIER- Sylvie CARRIER - Marthe VIVIAND.

L'école **élémentaire** reçoit **124 élèves** (soit 101 familles) répartis en 5 classes :

<i>Institutrices</i>	<i>Classes</i>	<i>Effectifs</i>
Mme Fabienne BROSELIN, directrice (mi-temps)		
Mme Marie-Cécile TAGAND (mi-temps)	CP	26
Mme Chantal VANETTI-IEHL	CP-CE1	25
Mme Joëlle ROBIN	CE2	26
Mme Mylène LEGRAS	CM1	22
Mme Marie-Line COLSON	CM2	25

Cette année, la capacité d'accueil du restaurant scolaire est limitée à 40 enfants en maternelle et à 45 enfants en élémentaire.

Après quelques difficultés dans les inscriptions au restaurant scolaire, un premier bilan peut être dressé :

- Ø En école maternelle, le planning inconnu par avance de certaines mamans ainsi que des désistements ont laissé des places disponibles. Les familles désireuses d'inscrire leur enfant pourront le faire sur les feuilles affichées au tableau extérieur de l'école.
- Ø En école élémentaire les effectifs sont à leur maximum. Ils ne nous permettent donc pas d'accueillir de nouveaux élèves cette année.

Le personnel du restaurant scolaire est constitué de :

Mme Nadine LAO – Mme Marianne LALIN– Mme Audrey FAVIER

ERRATUM

- Dans l'édito, lire "création d'un nouveau restaurant scolaire"
- Page 6 Repas des Randonneurs du Chéran : **samedi 30 novembre**

Un animateur pour les jeunes



Que fera -t- il ?

Etre au plus près des jeunes, pour mieux comprendre et répondre à leurs attentes, telle est la mission confiée à Yann.

Dans un premier temps, en complément des actions existantes, il proposera et mettra en œuvre des actions spécifiques pour les jeunes de Cusy de 13 à 18 ans. Ce travail sera basé sur leur écoute attentive.

Dans un second temps, il conduira un travail d'insertion en direction des plus âgés.

Avec l'aide de l'outil informatique il les aidera dans leurs recherches d'emplois (rédaction de C.V., lettre de motivation, recherche sur Internet, etc....).

Comment va-t-il travailler ?

Pour faciliter l'expression de leurs demandes, un local « Jeunes » a été mis à disposition au Foyer Communal; Il sera prochainement aménagé, par les jeunes, dès la fin du mois d'octobre.

Ce local, lieu de rencontres et d'échanges, fonctionnera pendant la période scolaire (le mercredi et le samedi après-midi) et les vacances scolaires (du lundi au vendredi).

Grâce à d'importantes subventions, (Jeunesse et sports, CAF, etc...) les jeunes trouveront à leur disposition des jeux, des petits matériels d'outillage et un espace informatique pour s'initier aux nouvelles technologies.

Accompagnés de l'animateur, ils pourront alors réaliser des projets tels que l'organisation de séjours, la mise en place d'ateliers, réalisation de projets conjointement avec d'autres associations.

Dans le Cusy Infos d'avril 2002, l'arrivée prochaine d'un animateur sur la commune était annoncée.

Et bien c'est chose faite !

Depuis le 1er Août 2002, Yann Brousse, 26 ans, a pris ses fonctions d'animateur au sein du village.

Fort de plusieurs années d'expérience dans le domaine de l'animation et titulaire d'un Brevet d'Etat d'Animateur d'Education Populaire, il mettra en place tout au long de l'année scolaire des projets en direction des jeunes.

Où le contacter?

Pour l'instant, vous pouvez le rencontrer au secrétariat de la Mairie du mardi au vendredi, ou le contacter au 04.50.52.50.48.

Les mercredi et samedi après-midi, il assure déjà une permanence au local entre 14 h et 18 h.

N'hésitez pas à appeler pour plus de renseignements



*Les jeunes à la rando nature du 22 septembre :
Une participation active et appréciée !*

Vacances de la Toussaint : tournoi de ping-pong organisé pour les jeunes de 10 à 18 ans, avec la section ping-pong de Familles Rurales, le mercredi 30 octobre au foyer communal. Début des inscriptions le jour même à 9 h.

Un effort important pour la sécurité au Chef-lieu

L'aménagement de l'abords des écoles a été retenu comme une priorité par la commission sécurité du Conseil Municipal.

C'est avec le concours du Centre Technique Départemental qu'un ensemble d'aménagements a été mis en place pour la



rentrée scolaire : giratoire autour du monument aux Morts, ralentisseur, nouveau marquage au sol, barrière de sécurité à la sortie de l'école, suppression du terre-plein côté nord de l'église permettant de gagner des places de stationnement supplémentaires.

Par ailleurs, les enfants se rendant très fréquemment au terrain de sport, il est apparu nécessaire de provoquer le ralentissement des véhicules sur la route des Mièges et de la Curiaz par deux autres dos d'ânes.

Rappelons que sur l'ensemble de ces aménagements, les règles du code de la route s'appliquent.

Le coût de ces travaux s'élève à 11 510 € HT

Ils ne résolvent bien sûr pas tous les problèmes liés à l'affluence des voitures aux heures de rentrée et sortie des écoles (en réalité 4 fois 1/4 h environ) mais ils structurent la circulation sur la place de l'église, la rendant plus évidente dans la mesure où ils sont respectés !

Côté maternelle, patience et bon sens sont de rigueur. Ils le seront encore davantage avec le commencement des travaux du restaurant scolaire.

Parents de maternelle, évitez de bloquer la file de voitures. Des places de parking sont toujours disponibles sur le parking de l'église. Alors, dégordez les petites jambes de vos enfants avant d'entrer à l'école...

Changement de matériel

Acheté il y a plus de 20 ans, le camion qui sert essentiellement au déneigement n'est plus aux normes réglementaires, son entretien coûte environ 5000 euros par an compte tenu de sa vétusté.

D'autre part, la sableuse achetée d'occasion, il y a maintes années, est aujourd'hui hors d'usage.

Un changement s'imposait.

La Commune a décidé d'investir sous la forme d'un camion d'occasion, accessible à un titulaire de permis V.L. ainsi que d'un tracteur multifonctions de type « agricole », en remplacement du tracto-pelle, pouvant assurer les tâches de déneigement, de sablage et d'entretiens divers, en remplacement du tracto-pelle.

Nouveau restaurant scolaire

Un nouveau restaurant scolaire va être construit entre l'école maternelle et la route d'accès au Chef-lieu.

Cet emplacement tient compte de certains impératifs incontournables :

- conservation du chemin d'accès au cimetière
- conservation de places de stationnement à proximité de l'école maternelle
- cohérence d'ensemble entre les différents équipements scolaires (maternelle, primaire, cantine)
- aménagements extérieurs (plantations, cheminements piétons, cours, systèmes de clôture...) permettant d'unifier l'aménagement du domaine scolaire et de lier les bâtiments entre eux.

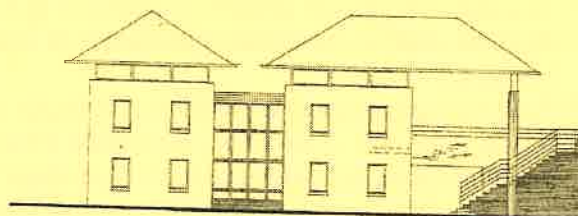

FACADE NORD

Le permis de construire du nouveau bâtiment a été déposé fin septembre.

Ce bâtiment permettra d'accueillir, en un service unique, 160 élèves des écoles maternelle et élémentaire.

Rénovation de l'église

La Commune de Cusy, propriétaire de l'église, a engagé sa rénovation, en concertation avec le Père Balmain et le Conseil Economique Paroissial.

La conservation de cet édifice exige, en effet, d'effectuer un ensemble de travaux, pour un montant de 57 465 € pris en charge par la Commune :

- Peinture intérieure et façade extérieure
- Réfection d'une partie de l'électricité
- Pose de carrelage dans le cœur de l'église
- Dépose de deux radiants
- Restauration de deux vitraux

Parallèlement à cette rénovation, la paroisse met en place une souscription destinée à financer des aménagements intérieurs complémentaires.

Ces travaux, d'une durée de trois mois, débuteront après les fêtes de la Toussaint pendant lesquels l'édifice sera totalement fermé au public.



église de Cusy

Le P.O.S. devient P.L.U.

La loi relative à la Solidarité et au Renouvellement Urbain (dite LOI SRU) a été adoptée le 21 novembre 2000 et publiée au Journal Officiel le 14 décembre 2000.

A travers plus de 200 articles elle touche à de nombreux domaines : urbanisme, logement, transports, insalubrité des immeubles, accession à la propriété et régime des copropriétés, rapports entre propriétaires et locataires.

Dans le domaine de l'urbanisme, elle vise principalement à renforcer la cohérence des politiques urbaines et territoriales et à lutter contre l'étalement urbain à travers le renouvellement des outils juridiques de l'urbanisme et la fiscalité liée à l'urbanisme.

C'est ainsi qu'elle a substitué le Plan Local d'Urbanisme (P.L.U.) au Plan d'Occupation des Sols (P.O.S.).

Le P.L.U. n'est plus uniquement un document d'urbanisme et de planification. Il définit les orientations d'urbanisme de la commune et exprime le projet d'aménagement et de développement durable de la commune.

Il assure également la traduction juridique du projet de développement de la commune, réglementant les droits à construire sur le territoire communal.

Une révision d'ensemble du P.O.S., devenant P.L.U., s'imposait. En effet, cela fait plus de 10 ans que celui-ci a été élaboré. Depuis, le visage de la commune a bien changé : une forte augmentation de population (+35% en 10 ans) avec pour corollaire un important développement de l'urbanisation.

A l'issue d'une large concertation, il sera soumis à une enquête publique puis seulement ce document deviendra opposable aux tiers.

Le Conseil Municipal sera assisté par le cabinet Thiebault pour mener à bien cet important travail.

Par ailleurs, une procédure de révision d'urgence sur la zone du Pont de l'Abîme va également être engagée compte tenu de l'intérêt public de ce projet, ainsi qu'une modification de zonage et de règlement à Vautrey.



Les Jeunes Sapeurs Pompiers à l'honneur

Depuis sa création en 1994, la section des Jeunes Sapeurs Pompiers (JSP) de Cusy, porte haut les couleurs du village.

En 6 saisons, les JSP ont remporté deux fois le championnat départemental, et se sont classés trois fois à la troisième place. Cette année, ils ont non seulement gagné les épreuves départementales, mais ils sont allés au Mans, les 5, 6 et 7 juillet dernier disputer le championnat de France où ils ont décroché la 4^{ème} place sur 122 équipes !

Pour fêter ce succès, toute l'équipe a été invitée à partager un verre avec la municipalité. Ce fut l'occasion pour le Lieutenant Colonel CHINAL, Jean-Claude GUERRAZ, maire de Cusy et Lucien FORGNONE, chef du CPI de Cusy, de souligner le courage, la ténacité, la discipline et l'assiduité aux entraînements qui ont permis d'arriver à ce niveau. Les entraîneurs n'ont pas été oubliés : Lucien FORGNONE, Yves DELETRAZ, Sébastien FORGNONE et Pascal RUTHER, bénévoles, ont fait un travail remarquable avec les JSP.

On peut également mentionner les performances des deux "Marilyne" lors de l'inauguration du CSP à Epagny le 22 juin :

Marilyne GOURY : 1^{ère} au grimper de corde

Marilyne GRELLIER : 1^{ère} au lancer de poids

Tous ces résultats sont d'autant plus remarquables que la section est petite par son nombre d'adhérents, et que ses moyens matériels, humains et financiers sont modestes.



Nous pouvons être fiers de nos J.S.P.!

Fêtes et Cérémonies

Samedi 26 Octobre	Foyer communal	Soirée Halloween (A.P.E. Maternelle)
Dimanche 3 Novembre	Foyer communal	Repas des aînés de Cusy (C.C.A.S)
Dimanche 10 Novembre	Monument aux morts	Commémoration de l'armistice
Samedi 16 Novembre	Foyer communal	Repas des Randonneurs du Chéran (Les Randonneurs)
Dimanche 17 Novembre	Foyer communal	Thé dansant (A.D.M.R)
Samedi 23 Novembre	Foyer communal	Repas Jeunes Sapeurs Pompiers
Vendredi 6 Décembre Samedi 7 Décembre	Foyer communal	Téléthon (Mme Fortier et Mr Keller)
3ème semaine de décembre	Foyer communal	Théâtre « Proscénium » (Familles Rurales)
Samedi 11 Janvier	Foyer communal	Vœux du Maire Palmarès concours maisons fleuries
Dimanche 12 Janvier	Foyer communal	Tirage des rois (Familles Rurales)

Liste des Associations Communales

Nom	Activité	Président	Téléphone
A.C.C.A. Cusy	Chasse	Jérôme Christollet	04 50 52 50 76
A.F.N.	Anciens d'Afrique du Nord	Henri Bogey	04 50 52 52 14
A.P.E. (Ecole Maternelle)	Association Parents Elèves	Carole Mannaz	
A.P.E. (Ecole Elémentaire)	Association Parents Elèves	Maryse Aoues	04 50 52 55 91
Aide aux Orphelinats Bulgares	Association humanitaire	Hélène et Philippe Meyrieux	04 50 52 52 53
Amicale des Sapeurs Pompiers		Serge Bogey	04 50 52 52 41
Carpe-Diem	Danse	Corinne Voisin	Les Reys
Comite de Gestion du Foyer Communal		François Rey	04 50 52 53 49
Entre Scène et Terre	Association culturelle	Hervé Sansiquet	04 50 52 58 83
Familles Rurales	<i>Voir liste activités au verso</i>	Marie Noëlle Gioria	04 50 52 50 05
HIM Les Cyclamens	Association de locataires	Alex Vinassac	Les Mièges
J.S.P.	Jeunes Sapeurs Pompiers	Lucien Forgnone	04 50 52 50 40
La Boule	Boules	Alain Dumont	04 50 52 56 41
Les P'tits Loups	Garderie péri-scolaire	Guy Brousse	04 50 52 54 55
P. Sport	Sport automobile	Jean-Marc Porcheron	Les Bogey
Ubac-Cinéma	Cinéma	Jean-Pierre Dagand	04 50 52 52 34
Vélo-Club du Pont de l'Abîme	Vélo / VTT	Jean Balthazard	04 50 52 53 36

Associations cantonales présentes sur la Commune

Judo-club de Cusy	Sport	Jean-Claude Tondeur	04 79 54 90 25
Les Randonneurs du Chéran	Ski fond-randonnée-VTT	Claude Besson	04 50 52 51 72
Cyclamen	Environnement	Bernard Juillet	04 50 52 55 03

Pour obtenir la liste complète des associations Cantonales, contacter la Maison de Pays d'Alby, téléphoner au 04 50 68 11 99

Les Activités de Familles Rurales

Activités	Lieu	Contact	Téléphone
BIBLIOTHEQUE	Foyer communal – CUSY	Nicole Veillet	04 50 52 52 81
BARRE A TERRE	Foyer communal – CUSY	Sylvie Buthion	04 50 52 56 45
DANSE CLASSIQUE	Foyer communal – CUSY	Sylvie Buthion	04 50 52 56 45
DANSE CONTEMPORAINE	Foyer communal – CUSY	Sylvie Buthion	04 50 52 56 45
EVEIL A LA DANSE (à partir de 4 ans)	Foyer communal – CUSY	Sylvie Buthion	04 50 52 56 45
INITIATION A LA DANSE (Enfants de 6 à 8 ans)	Foyer communal – CUSY	Sylvie Buthion	04 50 52 56 45
JAZZ	Foyer communal – CUSY	Sylvie Buthion	04 50 52 56 45
GYMNASTIQUE Hommes	Foyer communal – CUSY	Antoine Gioria	04 50 52 50 05
GYMN DOUCE et d'ENTRETIEN	Foyer communal – CUSY	Sylvie Delzant	04 50 52 52 57
GYMNASTIQUE DYNAMIQUE	Foyer communal – CUSY	Joëlle Dagand	04 50 52 53 52
RUCHE (Centre aéré à la 1/2-journée)	Salle des Fêtes CHAINAZ	Isabelle Grenier	04 50 68 16 74
ADOS (à partir de la classe de 5 ^{ème})	Foyer communal – CUSY	Cécile et André Keller	04 50 52 55 49
PING-PONG	Foyer communal – CUSY	Antoine Gioria	04 50 52 50 05
CLUB JOIE DE VIVRE Les aînés de Cusy	Foyer communal – CUSY	Sylviane Baudino M. Louise Bogey Jeannette Dagand	04 50 52 56 74 04 50 52 52 14 04 50 52 50 47
TAI CHI CHUAN – CHI KONG	Foyer communal - CUSY	Pierre De Aguiar	04 79 63 13 44
TAROT	Salle paroissiale - HERY	Antoine Chevallier	04 50 68 13 43
SCULPTURE – POTERIE (enfants à partir de 6 ans)	Ecole maternelle - CUSY	Céline Giachetti	04 79 63 33 15

A noter :

Dans la semaine du 16 au 21 décembre, PROSCENIUM, vient à Cusy.

PROSCENIUM est une troupe théâtrale parisienne, de nature un peu particulière : elle met en scène de façon interactive et humoristique tous les problèmes concernant les ados. Cette année plus particulièrement, PROSCENIUM aborde les problèmes de dépendance (alcool, cigarettes, drogues, médicaments...).

Devenez acteurs de cette soirée organisée par le club des ados de Familles Rurales, en partenariat avec la Mairie.

Soyez vigilants, des affiches vous informeront des date et heure de représentation.