

Mars
2007



CUSY Infos



Parc
Naturel
Régional
du Massif
des Bauges

Commune adhérente



EDITORIAL

Lors de la séance du conseil municipal du 9 février 2007, des modifications du Plan Local d'Urbanisme (P.L.U.) ont été votées. Pourquoi cette révision alors que ce plan avait été validé en octobre ? Parce que tout citoyen, ou tout service d'Etat, dispose de deux mois pour présenter un recours sur le fond ou la forme du P.L.U. après l'adoption de ce dernier.

Afin d'expliquer clairement ces ajustements réalisés, revenons quelques mois en arrière.

Du 1^{er} juin au 3 juillet 2006, un commissaire enquêteur est venu une fois par semaine dans notre commune pour consigner les remarques des habitants qui sont venus le rencontrer. Il a rendu son rapport quelques semaines plus tard. Le conseil municipal a approuvé le projet de P.L.U. lors de la séance du 17 octobre 2006, en tenant compte de ses réflexions.

Le Préfet a alors présenté un recours gracieux, remettant en cause certaines zones constructibles considérant que le classement de ces zones n'était pas conforme aux règles du S.C.O.T. et au schéma directeur d'assainissement. Je me suis rendu en Préfecture, accompagné d'une délégation, pour justifier des choix du conseil municipal auprès du Sous-Préfet. A l'issue de ces échanges, quelques parcelles n'ont pu être maintenues en zone constructible au motif que celles-ci ne sont pas desservies par l'assainissement collectif. Après un dernier débat, le projet a été définitivement adopté au cours de la séance du conseil municipal du 9 février 2007.

En conclusion de ces trois années de travail, d'étude, d'élaboration, d'écoute, de modifications, ce P.L.U. est le gage d'un développement harmonieux et maîtrisé de notre commune pour les années à venir. Je peux vous assurer que c'est le plus important travail réalisé durant ce mandat et je suis heureux de l'avoir mené à bien avec toute mon équipe.

Le Maire,
Jean-Claude GUERRAZ

Dans ce numéro :	
Ecole élémentaire : restructuration terminée / Signalétique	2
Triez, c'est plein de bon sens...	3
Plan d'entretien des berges des ruisseaux / La passerelle du Chéran	4
La maison intercommunale des services publics	4/5
... et la vie associative à Cusy ?	5/6
Naissances, mariages, décès à Cusy en 2006	7
Les Brèves / L'agenda	8

● Responsable de publication : Jean-Marc RENARD, Maire Adjoint.

ECOLE ÉLÉMENTAIRE : RESTRUCTURATION TERMINÉE

Huit mois de travaux ont été nécessaires pour mener à bien la restructuration de l'école élémentaire. Cet important chantier terminé, les enseignants et les élèves peuvent maintenant s'installer dans des locaux clairs et spacieux.

La réhabilitation a permis de doter l'école d'une salle d'évolutions de 100 m² et d'une coursive rejoignant les deux bâtiments, sécurisant ainsi les déplacements des enfants dans l'enceinte de l'école et créant par la même occasion un espace de détente. La nouvelle salle de classe à l'étage sera occupée dès la rentrée des vacances de février par les élèves de CE1. Des espaces ateliers ont été imaginés entre les salles de classes permettant aux enseignants de pratiquer diverses activités.

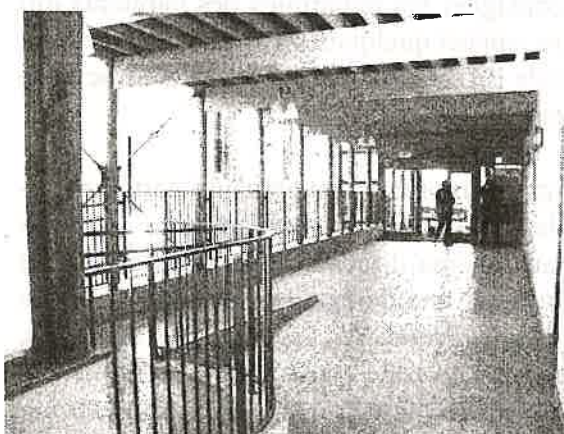
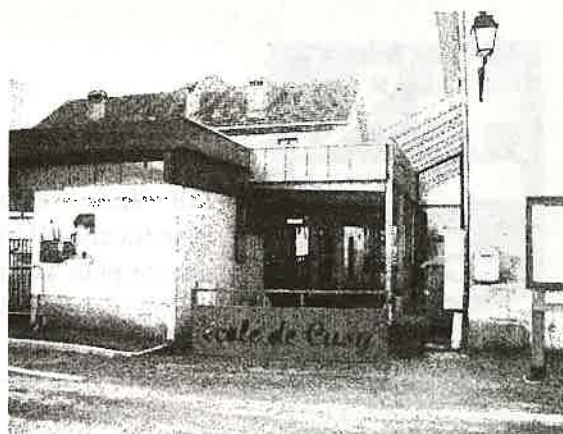

Enfin les sanitaires intérieurs ont été entièrement refaits. Une salle des professeurs ainsi qu'un espace couvert permettant aux parents d'attendre les enfants à l'abri des intempéries, viennent compléter cette restructuration.

Une date est d'ors et déjà à retenir : **samedi 31 mars** date de l'inauguration officielle de l'extension de l'école. Ce jour-là, une opération porte ouverte sera organisée permettant aux parents et à tous ceux qui le souhaitent de découvrir les nouveaux locaux.

SIGNALÉTIQUE

La mise en place du mobilier signalétique et plaques de rues s'achève progressivement. Une majeure partie des numéros de maisons a été posée. Vous avez réservé un bon accueil à Jean-Pierre, l'agent technique communal.

Nous vous en remercions.

Prochainement un plan général de la commune sera installé au centre du village.



Nous vous invitons à communiquer vos numéro et nom de rue à tous vos correspondants.

TRIEZ, C'EST PLEIN DE BON SENS.....

Vous triez vos déchets ! La commune et le SITOA sont satisfaits que vous vous engagiez activement. Malheureusement, durant l'année 2006, notre commune a été la cible d'incendiaires qui ont brûlé au total 11 bacs à ordures ménagères, 16 colonnes de tri et 1 totem point recyclage. La Municipalité a porté plainte et les incendiaires ont été arrêtés. Les plates-formes de tri des Parisiens et de Lachat ont été particulièrement visées par ces feux volontaires. Ces actes inconscients ne sont pas sans conséquence : le montant du sinistre est évalué à 21 802 € H.T. Cela a également conduit à la désorganisation du tri sélectif.

Globalement, ces dégradations n'ont pas engendré de diminution de la performance de la collecte sélective des déchets recyclables, comme le montrent les chiffres ci-dessous.



En 2005, chaque habitant de Cusy a déposé au point recyclage :

12.53 kg d'emballages

25.67 kg de journaux

12.45 kg de verre incolore

31.93 kg de verre couleur.

En 2006, chaque habitant a trié :

13.09 kg d'emballages

28.06 kg de journaux

14.37 kg de verre incolore

31.87 kg de verre couleur.



Votre geste de tri compte pour l'environnement. Une fois triés et grâce à leur recyclage, vos déchets sont une nouvelle source de matière première.

De plus, chaque fois que vous effectuez le bon tri, c'est du poids en moins pour l'incinérateur et votre facture. En effet, la réglementation pour l'incinération est de plus en plus rigoureuse, ce qui oblige à des mises

aux normes coûteuses. Celles-ci se répercutent sur le coût de traitement des déchets et donc sur la taxe d'ordures ménagères. Bien que la préservation des ressources naturelles soit primordiale, l'impact de votre action ne s'arrête pas là. Le tri possède un rôle social et économique.

Le tri est un geste simple et spontané qui est bénéfique pour l'environnement. Le tri citoyen c'est aussi respecter son prochain et laisser un endroit propre après son passage au point recyclage.



PLAN D'ENTRETIEN DES BERGES DES RUISSEAUX

Dans le cadre du contrat de rivière, un programme d'entretien des boisements de berges des ruisseaux de la commune a été mis au point avec le SMIAC (Syndicat Interdépartemental d'Aménagement du Chéran). Il s'agit des ruisseaux des Creusaz, des Bogeys, des Massettes, et de La Ville, soit plus de 8 km de berges. Afin d'assurer le bon fonctionnement des ruisseaux (écoulement des eaux, épuration, amélioration de la qualité générale du milieu aquatique pour contribuer à la vie et à la reproduction piscicole), un entretien régulier des boisements de berges est nécessaire. En vertu des articles L114 et suivants du Code de l'Environnement : il incombe aux propriétaires riverains d'assurer l'entretien de ses berges dans le respect des écosystèmes aquatiques. Cependant, compte tenu de l'intérêt général de ces berges et par souci de cohérence et d'efficacité, les travaux seront pris en charge par différentes collectivités (Conseil Général, Conseil Régional, Agence de l'eau et SMIAC) selon le Contrat de rivière. Ils seront réalisés par des entreprises, par le Chantier Local d'Insertion sous le contrôle de l'équipe technique du SMIAC et en relation avec l'APPMA des pêcheurs de l'Albanais après signature d'une convention avec les propriétaires. Ce sont ainsi près de 80 propriétaires qui sont concernés. Les interventions s'échelonnent de mars à octobre.

LA PASSERELLE DU CHÉRAN REFAITE À NEUF

Le mauvais état général de la passerelle piétonne enjambant le Chéran entre les villages de Cusy et de Gruffy, a conduit les deux communes à décider d'entreprendre son complet remplacement. Ainsi les travaux vont débuter courant mars par le démontage de la passerelle actuelle. La nouvelle passerelle sera implantée au même emplacement mais sa portée sera plus importante et ne nécessitera pas de pilier dans le lit de la rivière. Les travaux dureront environ 4 mois pour un coût de 230 171 € HT. Ce projet bénéficie de financements importants mobilisés dans le cadre du Contrat de rivières du Chéran : 80% du coût sont pris en charge par le Département et la Région. Les 20 % restants étant partagés entre les deux communes soit 23 200 € HT pour Cusy. A cette occasion la commune a négocié avec le propriétaire riverain un accès plus aisé à la passerelle.

LA MAISON INTERCOMMUNALE DES SERVICES PUBLICS

Cet établissement est financé par l'Etat, le Conseil Général, la Caisse d'Allocations Familiales de Haute-Savoie et la Communauté de Communes du Pays d'Alby (C.C.P.A.) qui en est propriétaire. L'architecte est Mme Brigitte De JONG. L'inauguration a eu lieu le 17 février 2007.

Au rez-de-jardin :

Une structure crèche halte garderie qui accueille 35 enfants « les bambins du Chéran ».

Mme Marie-Christine ROSSET, infirmière, en est la responsable.

Au rez-de-chaussée :

- L'Accueil

- Le Relais d'Assistantes Maternelles (RAM)

La responsable du service est Mme Stéphanie FALCO, éducatrice de jeunes enfants. Les assistantes maternelles pourront y puiser des conseils. Les parents à la recherche d'un mode de garde pour leurs enfants s'y procureront des solutions intéressantes.

Des assistantes maternelles accompagnent les petits jusqu'à 6 ans à travers divers ateliers.

- La Protection Maternelle Infantile (PMI)

Madame Laurence BEC, sage-femme, assure le suivi à domicile des femmes enceintes.

Madame Marie-Claude FAZIO effectue des visites à domicile pour une prévention précoce auprès des enfants de moins de 6 ans dans leur famille.

Madame Pascale GAONA s'occupe du suivi des enfants ainsi que de l'agrément des assistantes maternelles.

- La permanence des services sociaux :

- Les assistantes sociales

- La mission locale : Une permanence mensuelle a lieu le dernier vendredi de chaque mois (le matin). Mme Stéphanie BALUSSON, «conseillère formation» reçoit en entretien individuel.
- Le Chantier Local d'Insertion pour lutter contre le chômage et l'exclusion
- Les services du Conseil Général : Les transports scolaires. (inscriptions, tarifs, itinéraires... gérés par la C.C.P.A.)
- D'autres permanences de divers services se mettront en place progressivement.

Au 1er étage :

-Le service d'Aide à Domicile en Milieu Rural (ADMR). Aide à domicile pour les personnes âgées, handicapées ou auprès des familles.

-Le service Jeunesse

Christelle DARET et Jean-Yves SOULET en partenariat avec les associations locales, proposent des activités de loisirs aux enfants et adolescents, ainsi que des manifestations au sein des communes qui le demandent.

-Une salle de réunion modulable de 80 places peut être louée.



Communauté de Communes du Pays d'Alby
118 route de Plainpalais
74540 Alby sur Chéran
☎ 04 50 68 11 99

... ET LA VIE ASSOCIATIVE A CUSY ?

Conférence sur la violence à l'école, dans la rue...

A l'initiative de **Familles Rurales**, dans le cadre de sa mission de soutien à la fonction parentale, Nathalie Goursolas Bogren, consultante en éducation, a animé une excellente conférence mercredi 24 janvier, sur un sujet plus que jamais d'actualité : la violence des enfants.

Quelle est-elle ? Quelles sont ses armes ? Pourquoi bascule t-elle parfois vers le harcèlement ? Comment détecter ce dernier ? Quand l'adulte doit-il intervenir ?

La violence s'inscrit dans un processus de jeux de pouvoir. De bénins, ils peuvent devenir graves en fonction des armes utilisées (physiques et psychologiques), de la fréquence, du but du jeu et de l'âge.

Ils peuvent basculer vers le harcèlement véritable si les adultes n'interviennent pas fermement à temps. D'où l'importance de rester vigilants et donner aux enfants un cadre protecteur, qui s'avère être la meilleure des préventions !

RECHERCHE DIRECTEUR DE CENTRE DE LOISIRS...

L'association **Familles Rurales** de Cusy et communes environnantes recherche pour cet été (6 semaines sur juillet et août) pour les centres de loisirs « la Ruche » à Chainaz les Frasses et « les P'tits Hérissons » à Héry sur Alby, une personne titulaire du BAFD ou d'un diplôme équivalent pour assurer la direction selon la nouvelle réglementation en vigueur.

L'association pourrait aider financièrement toute personne titulaire du BAFA, âgée de plus de 21 ans qui serait prête à suivre une formation BAFA.

Pour tout renseignement, vous pouvez contacter Gwenaëlle CHEVALLIER (par téléphone au 04.50.68.13.43 ou par mail : agcheval@club-internet.fr)

BAFD : Brevet d'Aptitude à la Fonction de Direction
BAFA : Brevet d'Aptitude à la Fonction d'Animateur

Le 31 janvier s'est tenue l'assemblée générale de **CAFET** (comité d'animation et des fêtes).

Cette association anime 2 fois par an la commune :

le 14 juillet avec un feu d'artifice et un bal et le 1^{er} dimanche d'octobre avec sa foire d'automne et du colportage. Nous manquons de monde pour donner un coup de main, en particulier pour le 14 juillet, qui se tiendra cet été le 7. Sans l'apport d'une dizaine de bonne volonté supplémentaire, la fête sera remise en cause...

Si l'aventure vous tente,

contactez Sylvain DAGAND au 06.82.57.99.17

ou par mail sdagand@gmail.com

Ou Cécile FLEURY au 04.5.52.13.29 ou par mail cefleury@wanadoo.fr

D'avance les membres de CAFET vous remercient.

La secrétaire, Cécile FLEURY

Vélo Club du Pont de l'Abîme

La saison 2007 sonnera un nouveau départ pour le V.C.P.A. Jusque là en sommeil, le Vélo Club va reprendre la route, étirant son peloton d'adhérents sous la houlette de Didier Vaudaux le nouveau président. Se faire plaisir sur un vélo restera l'unique mot d'ordre, le souhait serait d'avoir un niveau de pratique entre cyclotourisme et cyclosporitif. Les sorties en groupe se feront le samedi après midi et le dimanche matin. Si les effectifs le permettent 2 groupes seront constitués permettant à chacun de pédaler à son rythme. Une petite réunion d'information et prise de licence (n'oubliez pas votre certificat médical) aura lieu le jeudi 8 mars à 20H30 au foyer communal. La reprise des sorties du club débutera le dimanche 25 mars, rendez vous devant la quincaillerie André, à 9h00.

Vous souhaitez prendre la roue ! ou juste quelques renseignements....

Contactez nous : Didier au 04-50-52-58-94, Mitch au 04-50-52-59-54.

Rappel du Comité de Gestion du Foyer Communal :

le C.G.F.C. gère le planning du foyer communal (salle du bas) pour les associations communales et cantonales (demandes à faire en mairie), ainsi que les locations, pour les particuliers de Cusy uniquement.

- Tarif des locations pour les privés :
Repas divers, mariages, extérieurs : 250 € + un chèque de caution de 250 € et une attestation de responsabilité civile.

Vin d'honneur : 100 € + un chèque de caution de 250 € et une attestation de responsabilité civile.

- Tarif pour les associations : se renseigner.

Contact :

René DUPART : 04 50 52 55 62

François REY : 04 50 52 53 49

L'ART SCÈNE vous salue...

Dernière-née des associations de la commune, cette toute nouvelle association a défini ses objectifs :

- Organiser la fête de la musique
- Favoriser la rencontre et la pratique musicale pour tous
- Mettre à disposition un local de répétitions
- Promouvoir le spectacle vivant sous toutes ses formes

Son bureau est ainsi composé :

Président : Hervé Sansiquet

Secrétaire : Corinne Sédik

Trésorière : Crystal Pinet

Secrétaire adjointe : Nathalie Barbier

Trésorier adjoint : Christophe Carletto

Elle précise ne pas être en concurrence avec l'Ecole de Musique du Pays d'Alby mais complémentaire dans le fait de toucher des personnes, principalement des jeunes, pratiquant ou désirant pratiquer la musique hors des structures existantes. Deux membres fondateurs de l'Art Scène sont d'ailleurs également membres du Conseil d'Administration de l'Ecole de Musique.

Notez dès à présent que la fête de la musique 2007 aura lieu SAMEDI 23 JUIN.

Qualité et diversité seront au rendez-vous !

Contact : Hervé Sansiquet : 04.50.52.58.83

JUDO CLUB DE CUSY



Si vous avez envie de pratiquer le judo, venez rejoindre le club de Cusy, aujourd'hui 200 licenciés de 5 à 55 ans. De la ceinture blanche au 5^{ème} DAN, des enseignants diplômés d'Etat et un enseignant bénévole agréé, des cours tous les jours en fonction de votre âge, et un nouveau cours « judo loisir adultes » le samedi matin de 9h15 à 10h30, tout en douceur. Une ambiance amicale au cœur d'une discipline du corps et de l'esprit.

DOJO de Cusy - Salle des Fêtes - 74540 CUSY - 04.50.52.55.56*44

9^{ème} édition du Téléthon du Pont de l'Abîme

Des conditions météorologiques très défavorables, le changement de date au niveau national... et pourtant, le Téléthon 2006 a totalisé 6000 € de dons à Cusy et prouvé une nouvelle fois qu'inventivité et générosité étaient au rendez-vous ! Vendredi 8 décembre, le Téléthon a débuté à Chainaz par un concert (les Maris de Thérèse) très apprécié par un public hélas trop peu nombreux. Samedi 9 décembre, 24 équipages de caisses à savon ont rivalisé d'originalité et de performances. Ils ont bravé une pluie continue, encouragés par des spectateurs et des organisateurs qui ont apprécié la convivialité de l'accueil et la chaleur des boissons ! S'ensuivirent l'accrochage et l'allumage des lampes sur l'arbre Téléthon et les 2 repas au cours desquels les lauréats ont été primés. Bravo et merci à tous, participants, organisateurs, spectateurs, donateurs et rendez-vous à l'année prochaine !



la fusée de David Canova, lauréat

NAISSANCES, MARIAGES, DECES A CUSY EN 2006



27 Naissances

Noms Prénoms	Date
BOTREL Jeanne Monique Anne	02/05/06
BRACHON Hugolin André Gabriel	01/12/06
BRIQUE Eloise Fanny Marie	05/10/06
CRAIGHERO Romain	29/08/06
DELMAS- JANIN Lola Christiane Patricia	23/10/06
DUCHAUSSOY Mathieu David	07/09/06
DUPASSIEUX Mayron Pierre Georges	31/01/06
FERRANTE Ethan Robert Paul	26/04/06
FOLLIET Julia Marie Jade	05/06/06
FOLLIET Lou Cathy Mila	05/06/06
FRECHIN Clarisse	15/02/06
GESLIN Antoine Thomas Alexandre	28/04/06
GROSJEAN Maévane	16/08/06
GUILLEMOT Maya Zoé	10/11/06
HODEBOURG- -SONZOGNI Clara Krystyna	02/09/06
JACQUET Naomi Jamaïca	20/07/06
JACQUET Victor Edouard	20/07/06
JEMMAT Yaniss Ahmed Gilles	15/11/06
LACHENAL Gabriel Charles	05/04/06
LEMEE Zian Gilles Giordano	09/03/06
MAHE Naël Sofian Titouan	19/05/06
MARTORANA Vallauris	04/10/06
MEYER Célestine Isabelle Claude	14/06/06
PAUZE Lou-Anne Maëlys	08/07/06
SCELLES Aurélien Frédéric	04/03/06
WEINACHTER Julie Marie-Céline Gil	07/01/06
WISNIEWSKI Rémi	09/05/06



16 Mariages

Noms Prénoms	Date
AÏDAN Benjamin Georges Léon	26/08/06
CARRÉ Manon	
BLANC Amandine	17/06/06
GUERS Lionel Gérard	
BOFFA Nicolas Patrice Jacques	01/07/06
SAINT-GERMAIN Aurélie	
BONNE Monique Marie Louise	10/06/06
PETIT Olivier Robert	
BORSCHNECK Rainier Albert	23/09/06
FARGUES Jacqueline Françoise Suzanne	
CROSNIER Philippe André Michel	08/09/06
FULLANA Delphine	
GAUDRY Manuel Bruno	21/10/06
RAZY Anaïs Julie	
HONESTE Marie-Luce Françoise Thérèse	24/06/06
SELOSSE Philippe Jean-Pierre	
LANIER Colette Marie-Agnès	16/09/06
CARLIOZ Pierre Marie	
MERMOZ Philippe André	25/02/06
LAURIOUX Patricia Nathalie	
MOREL Stéphanie Jeanne Lucette	15/07/06
REMISE Gaël	
NICOLAS Céline Nathalie	07/10/06
DUCHAUSSOY Olivier Pierre	
REBESCO Catherine Elisabeth	01/07/06
VINDRET Alain Pierre	
SERAND Nadine Marie-Luce	29/04/06
VINCENT Nicolas Denis Simon	
TRIOILLIER Martine Christiane	05/08/06
GARDIES Christophe Gérard Louis	
WISNIEWSKI Jean-Pierre	12/08/06
ZARDINI Clara Aurélia	

13 Décès

Noms Prénoms	Date	Epouse
BOGEY Louise-Benoîte	26/09/06	DUFFOURD
BOUVIER D' YVOIRE Maurice Hervé	06/02/06	
CARRIER Marie Antoinette	06/10/06	GROSJEAN
DELANEZ Madeleine Jeanne Laure	20/11/06	HAMY
DUCHÈNE Joséphine Marie Denise	12/07/06	RACHEL
DUFFOURD Louise-Benoîte	26/09/06	BOGEY
GROSJEAN Marie Antoinette	06/10/06	CARRIER
HAMY Madeleine Jeanne Laure	20/11/06	DELANEZ
HENRIET Raymond	07/03/06	
MILLOZ Francisque Edouard	15/11/06	
MOINE Gérard Jean Claude	12/12/06	
PARIS François Joseph Adolphe	08/10/06	
RACHEL Joséphine Marie Denise	12/07/06	DUCHÈNE

LES BREVES

Trésorerie de Rumilly/Alby

25 Rue Charles de Gaulle -BP95 74152 Rumilly Cedex

☎ 04 50 01 01 60

📠 04 50 64 59 55

t074022@cp.finances.gouv.fr

Horaires d'ouvertures au public :

du Lundi au Jeudi de 8H30 à 11H30

et de 13H45 à 16H15

Vendredi de 8H30 à 11H30 et de 13H45 à 16H.

La permanence se tiendra à Alby dans les locaux actuels Place de la Poste (en attendant d'être transférée dans la Maison des Services Publics à Alby)

lundi matin de 8H45 à 11H15

et le jeudi après-midi de 14H à 16 H.

Tous vos courriers qui ne seraient pas déposés pendant les permanences devront être adressés par voie postale ou remis directement à Rumilly.

Par délibération en date du 1^{er} septembre 2006 le Conseil Municipal a décidé de lancer une procédure légale de reprise de concessions perpétuelles en état d'abandon dans le cimetière communal.

Le 04 Novembre 2006, le Maire s'est rendu sur les lieux et a procédé au constat, par procès verbal, de l'état d'abandon de plusieurs tombes.

Les propriétaires des concessions concernées disposent maintenant de 3 ans pour les remettre en bon état d'entretien et de solidité.

Début novembre 2009, un nouveau constat sera établi par le Maire. Si la concession est toujours en état d'abandon, elle sera reprise par la Commune. Si elle a été remise en bon état, elle reste bien entendu à son propriétaire. La mairie est à votre disposition pour toute information complémentaire.

INFORMATION ELECTIONS : Apportez votre carte d'électeur.

Nous sommes plus de 1200 électeurs sur la commune. Nous avons donc ouvert un deuxième bureau de vote, situé au restaurant scolaire, comme le premier bureau. Afin de faciliter le déroulement des scrutins et pour une meilleure organisation des élections, nous vous demandons de vous présenter au bureau de vote, **impérativement munis de votre carte d'électeur** (que vous recevrez courant mars) sur laquelle est inscrit le numéro du bureau auquel vous êtes rattachés. Merci de votre compréhension.

L'AGENDA

JOUR	EVENEMENT	ORGANISATEUR	LIEU
Samedi 31 mars	Inauguration/Porte ouverte école élémentaire	Mairie	Ecole élémentaire
Dimanche 15 avril	Après-midi cinéma et goûter Aînés de Cusy	C.C.A.S	Foyer communal
Mercredi 18 avril	Conférence parents /ados face à l'adolescence	Familles Rurales	Foyer communal
Dimanche 22 avril	Elections présidentielles 1 ^{er} tour	Mairie	Restaurant scolaire
Dimanche 29 avril	Brocante	APE Maternelle	Parking foyer
Samedi 5 mai	Soirée sketches	Club Ados (Familles Rurales)	Foyer communal
Dimanche 6 mai	Elections présidentielles 2 ^{ème} tour	Mairie	Restaurant scolaire
Mardi 8 mai	Cérémonie Victoire 1945	Mairie	Place de la mairie
Jeudi 31 mai	Collecte de sang	Etablissement Français du Sang	Foyer communal
Vendredi 08 juin	Théâtre	CLAS	Foyer communal
Dimanche 10 juin	Elections législatives 1 ^{er} tour	Mairie	Restaurant scolaire
Dimanche 17 juin	Elections législatives 2 ^{ème} tour	Mairie	Restaurant scolaire
Samedi 21 juillet	Exposition photos et buffet dînatoire	La Chapelle de Lachat	Parc face à la Chapelle
Samedi 23 juin	Fête de la Musique	L'Art Scène	Centre Village
Samedi 7 juillet	Feu d'artifice et bal populaire	CAFET	Foyer communal
Samedi 28 juillet	5 ^{ème} Concours de pétanque	Edelweiss	La Pallud
Samedi 28 et Dimanche 29 juillet	Vogue	U.B.A.C.	Foyer communal