



INFORMATIONS 2022

Annolieu ● Chogne ● Creys ● Daleigneu ● Le Devin
Faverges ● La Gorge ● Malville ● Mépieu
Mollard Viret ● Le Mollard ● Le Poulet ● Pusignieu



• 38510 •

N°41

Creys Mépieu

Aterrissage d'un avion à Mérieux en 1915. Avion - école Voisin à 2 places de l'école militaire d'Ambérieu ayant atterri dans le pré des Pérolières. En 1915, 37 personnes ont été brevetées dans cette école de pilotage.

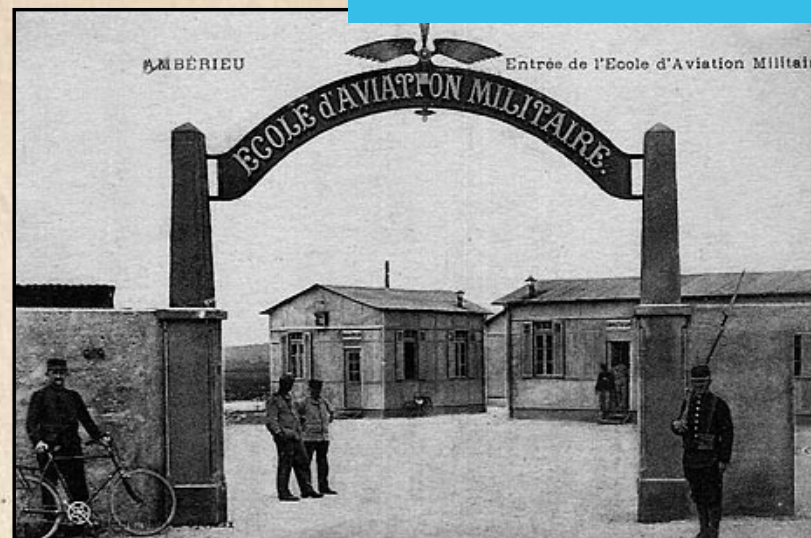

DU CÔTÉ DE LA MAIRIE

- 4 Edito
- 5 La mairie vous informe
- 6 Recensement de la population 2023
- 7-8 CCAS et mutuelle communale
- 9 Cimetière - coupe affouagère - Cartes d'identité et Passeports - travaux bruyants
- 10-11 Urbanisme
- 12 Infos déclarations diverses
- 13 Location des salles
- 14-17 Travaux 2022
- 18-20 Budget 2022
- 21 Gîte Morget et maison de Mépieu
- 22-23 État civil

QUOI DE NEUF

- 24-25 Retour sur l'année 2022
- 26 Fêtes des hameaux
- 27-32 Du côté de l'école
- 33 L'actualité du site EDF Creys-Malville

ENVIRONNEMENT

- 34-35 SYCLUM
- 36 Broyage de sapins
- 36 Grand nettoyage de printemps
- 36 Concours des maisons fleuries
- 37 Réserve Naturelle Régionale des étangs de Mépieu

TEMPS LIBRE

- 38 Forum des Associations 2023
- 38 A.C.C.A.
- 39 Club de gymnastique
- 39 Creys Passion Sport Mécanique (CPSM)
- 40 Creys Equi Nature
- 40 E.S.N.I Musculation
- 41 Petit Dragon
- 42 U.S.C.M (Union Sportive Creys-Morestel)
- 43 Le Manoir aux livres - Bibliothèque
- 44 Eclats de Je(s)
- 44 Entre 2 Mondes
- 45 Club des Toujours Jeunes de Creys
- 46 Le Comptoir Creypieulan
- 46 Dyn'Hameaux
- 46 E.T.M. (Entraide Toutes Manifs) et Salon Solidaire
- 47 I.S.A - Issue de Secours vers les Autres
- 48 Les Mondes de Kern
- 48 Sou des Ecoles
- 49 Calendrier des Fêtes 2023

ANNUAIRE DES ENTREPRISES

- 50 Les commerçants, artisans et entreprises de la commune

PORTRAITS DE CREYPIEULANS

- 51 Maurice PAGE et David GUILLEMOT-SCHEID
- 52 Christelle RIGOT et Léa OUZOUNTCHIAN

ACTUALITÉS AUX BALCONS DU DAUPHINÉ

- 53 Communauté de communes des Balcons du Dauphiné
- 54 Multi-accueil Gavroche
- 55 Centre de Loisirs Creyôns de Couleurs

ACTUALITÉS AUTOUR DE CREYS MEPIEU

- 56 Centre Social Odette Brachet
- 57 Espace Socio-Culturel du Pays de la Pierre
- 58 Mission Locale Nord Isère
- 58 Mandarine Services
- 58 ADMR
- 59 OSEZ
- 60 Don du Sang de Montalieu
- 60 Paroisse St Pierre du Pays des Couleurs
- 60 Souvenir Français

AUTREFOIS

- 61-62 Les eaux, autrefois
- 63 Photo de classe année 1992-1993

©C.Lherisson

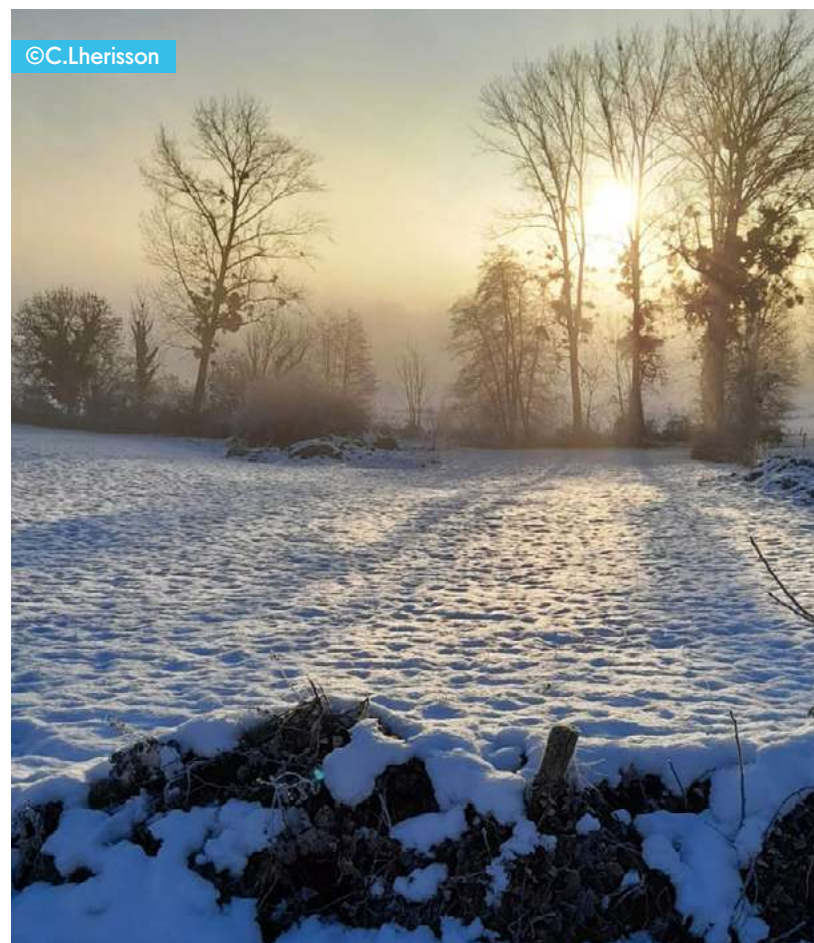

ÉDITO



Madame, Monsieur,

Le 24 février 2022 débutait l'invasion Russe de l'Ukraine. Cette invasion est considérée comme la plus importante opération militaire qu'ait connue l'Europe depuis la fin de la Seconde Guerre mondiale. Cette guerre, si elle a vu un élan de solidarité envers les populations, révèle surtout notre dépendance, nos faiblesses dans bien des domaines et l'incapacité de l'Europe à agir alors que ce conflit se trouve à sa porte.

L'année dernière, j'évoquais dans

mon édito les problèmes énergétiques alors même que cette guerre n'avait pas commencé. La situation actuelle montre combien notre pays est toujours en réaction plutôt que dans l'action. Les orientations envers le nucléaire en sont le parfait exemple. Ce n'est pas la nouvelle carte politique qui favorisera des choix clairs et courageux dont la France a besoin.

Pour sa part, l'équipe municipale à son modeste niveau continue de faire des choix clairs et prendre des orientations qui permettront de maîtriser nos coûts de fonctionnement tout en préservant l'offre publique.

CONCERNANT L'ÉNERGIE

La rénovation de l'école permet d'avoir un bâtiment beaucoup moins énergivore grâce à une nouvelle isolation des murs, du plafond et le changement de toutes les menuiseries extérieures.

L'optimisation des mètres carrés avec la transformation de la salle d'évolution qui laisse place à la nouvelle chaufferie bois a permis de ne pas construire un bâtiment supplémentaire.

Cette chaufferie bois assure dès à présent le chauffage de l'école, la crèche, le restaurant scolaire, la mairie et le centre aéré. Elle permettra aussi d'assurer demain le chauffage de la future salle polyvalente à vocation sportive. Cette salle sera également équipée de panneaux photovoltaïques dont l'électricité sera revendue.

Dès l'hiver 2023 - 2024, cette chaufferie sera alimentée à 100% par du bois provenant des forêts appartenant à la commune, ce qui permettra de sécuriser nos besoins ainsi que le coût. Le budget communal aura alors juste à financer la transformation et le transport du bois. Nous serons accompagnés par l'ONF (Office National des Forêts) pour organiser ce dispositif.

La mairie et les trois logements communaux de Malville ont également fait l'objet de travaux destinés à réduire la consommation d'énergie de ces bâtiments en 2022.

L'installation d'un parc photovoltaïque sur le site de Malville, rendue possible grâce à une modification du PLU en 2019, permettra aussi d'alimenter une population estimée entre 5 000 et 6 000 personnes.

Sur l'énergie, je tiens aussi à noter qu'un an après l'arrêt partiel de l'éclairage public, nous n'avons reçu aucune remarque ni contestation, ceci montre bien la prise de conscience de chacun.

L'ÉDUCATION ET LA JEUNESSE

Malgré des difficultés liées aux normes, des règles toujours plus contraignantes, les efforts s'intensifient au niveau du restaurant scolaire. Les aliments non consommés se réduisent fortement, limitant le gaspillage grâce à un travail d'éducation et à la prise de conscience des plus jeunes mais surtout grâce à des repas de qualité. Sur ce sujet, la municipalité a décidé de ne pas impacter les familles en maintenant le prix des repas malgré la hausse importante des matières premières. Le restaurant scolaire permet aussi d'initier les enfants, dès le plus jeune âge, au tri des déchets et à leur valorisation avec le compostage.

L'AVANCÉE DES PRINCIPAUX TRAVAUX POUR 2023

La fin des travaux de la salle polyvalente à vocation sportive devrait avoir lieu à la fin du premier trimestre. Il s'agit d'un chantier qui a fortement été perturbé par la crise COVID, puis par une pénurie de matériaux du fait de la guerre en Ukraine.

À la suite de trois acquisitions foncières à Faverges, nous avons commencé les premières études pour réaliser un cheminement doux qui pourra relier le village à la ViaRhôna, nous espérons que ce projet pourra se concrétiser en 2023. La route de Concharbin sur le hameau de Daleignieu sera refaite en 2023.

Un nouveau programme voirie sera réalisé en 2023, ce qui permettra de phaser les travaux importants en dehors de l'entretien dévolu à nos routes et chemins et de continuer à enfouir les réseaux et modifier l'éclairage public.

Si nous commençons à travailler sur la requalification du foncier à l'entrée de Creys, les études portant sur un lotissement rue du Devin, comprenant 6 lots, ont bien avancé. Ce projet devrait devenir réalité en 2023.

LE MONDE ASSOCIATIF

L'éclaircie de cette année 2022 a été un retour en force du monde associatif et des manifestations qui ont connu un grand succès lorsque le temps adapté était au rendez-vous. Les nouveaux locaux mis à disposition d'Entre Deux Mondes et de l'Esni ont permis une meilleure visibilité et de meilleures offres de la part de ces associations. Je tiens également à saluer la nouvelle équipe de la bibliothèque qui initie de nombreux projets.

2022 a vu également le retour de la Fête de la Musique au stade de Bracon qui a connu un grand succès.

Accompagnant ce bulletin, vous trouverez un bon de 15€ que vous pourrez utiliser auprès de toutes nos associations communales valable jusqu'au 30 septembre 2023.

Vous souhaitant à toutes et tous d'excellentes fêtes de fin d'année.

Bien fidèlement.

Olivier BONNARD
Maire de Creys Mèpieu
Conseiller Départemental

INVITATION VOEUX DE LA MUNICIPALITÉ

Après 2 années d'annulation, le Maire et le conseil municipal vous convient à la traditionnelle cérémonie des vœux **Dimanche 8 janvier 2023 à 10h30**, salle des fêtes de Faverges.

LA MAIRIE VOUS INFORME



MAIRIE

35 place de la mairie
38510 CREYS MÉPIEU
Tel. 04 74 97 72 86
Mail : mairie@creys-mepieu.com

www.creys-mepieu.com

Le secrétariat est ouvert
du lundi au vendredi
de 14h à 18h
(fermeture à 17h30 le vendredi).
Le maire reçoit sur rendez-vous.



PANNEAU POCKET

La commune de Creys Mèpieu souscrit au service Panneau Pocket.
Toutes les informations officielles directement dans votre poche !



COMMENT FAIRE ?

1. Téléchargez gratuitement l'application
2. Recherchez la commune de Creys Mèpieu
3. Mettez la commune dans vos favoris en cliquant sur le cœur
4. Activez les notifications



BIENVENUE AUX NOUVEAUX HABITANTS

La Municipalité donne rendez-vous à toutes les personnes qui se sont installées sur Creys Mèpieu en 2022 **le vendredi 24 Février 2023 à 18h en Mairie.**

Signalez-vous en mairie !

CREYS MEPIEU EN QUELQUES CHIFFRES

1 518

Creypieulans et Creypieulanes
au 1^{er} janvier 2021

2 898

ha, sur lesquels se répartissent 2
bourgs et 11 hameaux.

5

DICRiM ↓

Le **DICRiM** (Document d'Information Communal sur les Risques Majeurs) contient les données locales, départementales et nationales nécessaires à l'information des citoyens au titre du droit à l'information. Élaboré à partir des informations disponibles transmises par le représentant de l'État dans le département, le Préfet, il contient quatre grands types d'informations :

- La connaissance des risques naturels et technologiques dans la commune,
- Les mesures prises par la commune,
- Les mesures de sauvegarde à respecter en cas de danger ou d'alerte,
- Le plan d'affichage de ces consignes.



Distribué avec ce bulletin
(ou disponible en Mairie), il
est conseillé de le conserver
précieusement.

La version complète de ce
document est disponible sur
le site :

<https://creys-mepieu.com/fr/rb/648962/plan-communal-de-sauvegarde-9>

RECENSEMENT DE LA POPULATION 2023

Le recensement de la population de la commune est prévu par l'INSEE du 19 janvier au 18 février 2023.

COMMENT ÇA MARCHE ?

Un agent recenseur recruté par la mairie se présente chez vous. Il vous remet vos identifiants afin de répondre au questionnaire en ligne. Si vous ne pouvez pas répondre en ligne, la réponse papier est possible. Ensuite ? C'est l'Insee qui travaille pour analyser toutes les données !

L'ensemble de ces données sont traitées et analysées par l'INSEE qui diffusera les résultats sur son site internet. Le recensement de la population permet de connaître la diversité et l'évolution de la population française. Les recensements sont obligatoires et se déroulent tous les 5 ans.

LES AGENTS RECENSEURS :



• Isabelle QUESADA



• Paul VACHER



• Marie-Claude AIMON



• Marylin JACQUIN



Recensement de la population 2023

**Répondre au recensement,
c'est utile pour construire
demain !**

Encore plus simple par internet

le-recensement-et-moi.fr



**Le recensement démarre le 19 janvier.
Vous serez prévenu par votre mairie.**

CCAS

CENTRE COMMUNAL D'ACTION SOCIALE

LE CCAS SE COMPOSE DE 11 MEMBRES :
5 ÉLUS, 5 PERSONNES EXTÉRIEURES ET LE MAIRE.

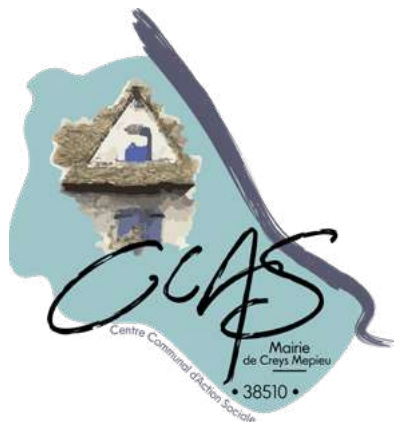

COMPOSITION

- **Président** : Olivier BONNARD, Maire
- **Secrétaire** : Sylvie VOLO
- **Membres issus du Conseil Municipal** :
 - MELLET Nadine (Malville) - 06 15 56 59 72
 - POZZOBON Ghislaine (Mépieu) - 06 71 74 12 24
 - HODY Ligia (Faverges) - 06 31 13 89 60
 - MELLET Christelle (Faverges) - 06 88 90 05 58
 - GAUTIER Gilles (Faverges) - 06 04 54 35 84
- **Membres hors conseil** :
 - BERGES Michèle (Creys)
 - BOURG Monique (Les Gouverdières)
 - BLANC Christine (Pusignieu)
 - JACQUIN Marilynne (Faverges)
 - VACHER Mélanie (Le Mollard)

CONTACT : Mairie de Creys Mépieu - 04 74 97 72 86 - mairie@creys-mepieu.com

ACTIONS 2022

- Distribution des colis aux habitants de + de 75 ans inscrits sur les listes électorales le 18 décembre 2021.
- Repas des aînés le 13 avril 2022.



REPAS DU CCAS

Mercredi 13 avril 2022, le restaurant scolaire a mis les petits plats dans les grands pour accueillir les aînés de la commune et renouer enfin avec le traditionnel repas du CCAS. Les élus et membres du CCAS ont eu le plaisir de servir 80 habitants de 70 ans et plus en lieu et place des enfants de l'école qui occupent habituellement ces mêmes locaux... avec un repas cependant un peu plus élaboré ! Les rires et les échanges ont donné le ton des retrouvailles.

MUTUELLE COMMUNALE



Le 5 avril 2022, Aimé Vial, élu de Morestel a présenté la future mutuelle communale aux membres du CCAS. Gilles Gautier, conseiller municipal, a été nommé interlocuteur pour la commune de Creys Mépieu. Pour mieux évaluer le nombre de personnes intéressées et cerner leurs besoins, un questionnaire a été diffusé à l'ensemble des habitants de la commune via le flash info du mois d'avril. 56 questionnaires dûment complétés et 5 autres anonymes ont été retournés, ce qui représentait 113 adhérents potentiels. Chaque habitant ayant répondu au questionnaire a été contacté soit par téléphone, SMS ou mail, afin qu'il puisse prendre un rendez-vous avec un conseiller à la mairie de Creys Mépieu.

A la fin du mois d'octobre, déjà plus de 50 entretiens ont été faits par Mr Zwerens et une trentaine de contrats ont été signés. Sur ces premiers contrats signés l'économie moyenne réalisée est approximativement de 400€ par an.

Des entretiens, il en ressort que Mr Zwerens est vraiment là pour conseiller et non pas pour vendre absolument. Même les personnes n'ayant pas adhéré ont toutes apprécié les conseils de ce monsieur.

Si vous êtes intéressé et souhaitez prendre un rendez-vous, appelez le **05 64 10 00 48** ou **Gilles Gautier au 06 04 54 35 84**.

Gilles GAUTIER



**La solution santé mutualisée,
accessible à tous !**



Prise de rendez-vous obligatoire au

05 64 10 00 48

Dispositif complémentaire santé soutenu par les CCAS de



Le CCAS lance un sondage en vue de l'organisation d'une **formation aux 1^{ers} secours** qui serait offerte aux habitants de Creys Mépieu par le CCAS. Les personnes intéressées sont invitées à se faire connaître **avant le 28 février 2023** auprès de **Ligia HODY** au **06 31 13 89 60**.



INVITATION REPAS DU CCAS

Le CCAS convie tous les administrés de plus de 70 ans (au 31/12/2022) inscrits sur les listes électorales **Dimanche 5 Février 2023** à la salle des fêtes de Faverges.

Sur inscription auprès de la mairie après réception de l'invitation par courrier.

TÉLÉALARME

Le Téléalarme permet de sécuriser les personnes âgées qui vivent seules chez elles. En cas de problème (chute, malaise...), la personne peut contacter une plateforme téléphonique joignable 24 heures sur 24 et 7 jours sur 7 en appuyant sur un médaillon ou une montre portée en permanence. Selon le degré d'urgence de la situation, un proche est contacté ou une intervention est déclenchée pour porter assistance à la personne.

DÉLÉGUÉES TÉLÉALARME SUR LA COMMUNE DE CREYS MÉPIEU :

- **CREYS** : Mme Michèle BERGES - 04 74 96 53 42
- **FAVERGES** : Contacter la mairie 04 74 97 72 86



PROCÉDURE DE REPRISE DE CONCESSION À L'ÉTAT VISUEL D'ABANDON

La municipalité a lancé en 2020 une procédure de reprise des concessions à l'état d'abandon pour les cimetières de CREYS et de MÉPIEU.

La liste des concessions concernées est consultable sur le site de la mairie

www.creys-mepieu.com et www.cimetieres-de-france.fr.

Une plaquette d'information est également apposée sur chacune des concessions concernées.

Les familles sont priées de se faire connaître en mairie, avant toute intervention sur la concession, pour réaliser les formalités préalables aux travaux de remise en état nécessaire.

➔ COUPES AFFOUAGÈRES

Les coupes de bois seront délivrées uniquement aux personnes ayant une résidence ou étant domiciliées sur la commune depuis le 1^{er} janvier de l'année. La coupe effectuée devra impérativement être empilée au 31 mars 2023 et évacuée avant le 11 septembre 2023. En cas de non-respect de la date, aucune coupe ne sera attribuée l'année suivante.

Dès que la coupe sera achevée, les conseillers responsables mesureront le bois qui aura été coupé par chaque affouagiste et dresseront un état détaillé qui sera remis au Maire.

Un titre de recette d'un montant minimum de quatre stères sera alors établi et les sommes dues seront mises en recouvrement immédiatement. Le prix est de 9€ par stère. Un titre de recette d'un forfait de 10 stères sera également établi pour tout affouagiste qui n'aura pas coupé de bois dans les délais impartis.

Les inscriptions doivent être effectuées en mairie avant le 31 octobre.



9



DEMANDE DE CARTES D'IDENTITÉ ET PASSEPORTS

La mairie de Creys Mépieu **n'est pas équipée d'une station biométrique et ne peut donc pas délivrer les passeports et cartes d'identité.** Les communes équipées les plus proches sont Morestel, La Tour du Pin, Bourgoin-Jallieu et Crémieu. **La constitution du dossier, la prise de rendez-vous, la liste des pièces à fournir : toutes ces étapes sont 100% dématérialisées.** Pour en savoir plus, consultez le Guide des Démarches en ligne sur le site internet, rubrique "VIE MUNICIPALE".

TRAVAUX BRUYANTS

Pour le bien-être et la tranquillité de tous, les horaires de tonte et de travaux bruyants sont les suivants :

- Jours ouvrables : de 8h30 à 12h et de 14h à 19h30
- Samedi : de 9h à 12h et de 15h à 19h
- Dimanche et les jours fériés : de 10h à 12h



CONCILIEURS DE JUSTICE DU CANTON DE MORESTEL

Mme KARITA et Mr VOUTAT
Permanences en mairie de Morestel le 1^{er} mercredi et le 3^{ème} mardi du mois
Rendez-vous au 04 74 80 09 77

AUTORISATIONS DE TRAVAUX

DÉMARCHES

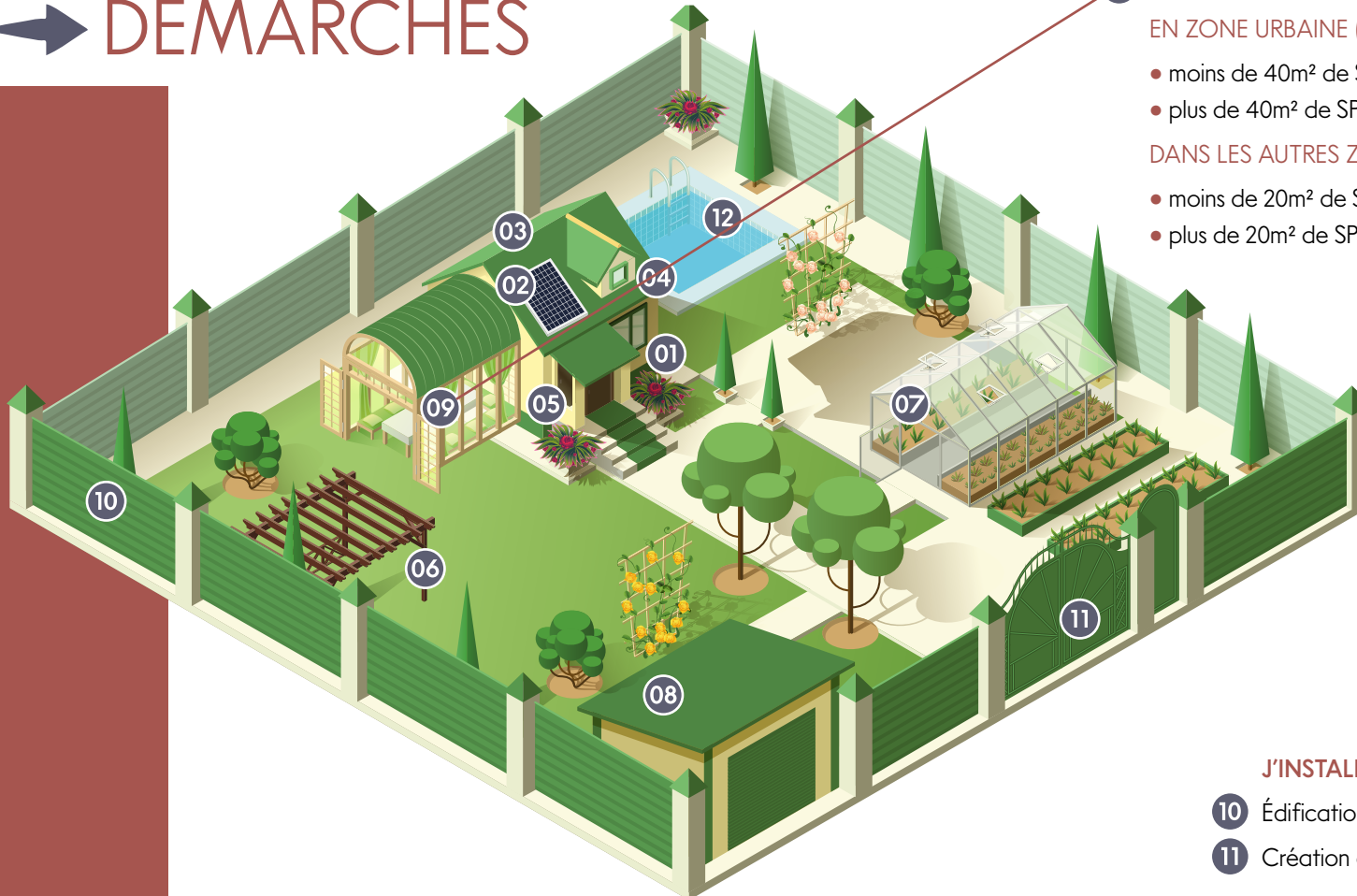

JE RÉALISE UNE EXTENSION ACCOLÉE À UN BÂTIMENT EXISTANT

09 Construction pièce supplémentaire, véranda, terrasse couverte...

EN ZONE URBAINE (U)

- moins de 40m² de SP ou ES*
- plus de 40m² de SP ou ES*

déclaration préalable
permis de construire

DANS LES AUTRES ZONES (A, N, AU)

- moins de 20m² de SP ou ES*
- plus de 20m² de SP ou ES*

déclaration préalable
permis de construire

JE MODIFIE L'ASPECT EXTÉRIEUR

- 01 Création d'ouverture
- 02 Pose de panneaux solaires
- 03 Rénovation de toiture
- 04 Installation de fenêtre de toit
- 05 Ravalement, peinture de façade
- 06 Construction d'une pergola

déclaration préalable

J'INSTALLE UN PORTAIL OU UNE CLÔTURE

- 10 Édification ou modification de la clôture
- 11 Création ou modification de l'accès

déclaration préalable

JE CONSTRUIS UNE ANNEXE

07 Construction abri de jardin, local technique, carport...

- moins de 5m² de SP ou ES*
- moins de 20m² de SP ou ES*
- plus de 20m² de SP ou ES*

aucune formalité
déclaration préalable
permis de construire

08 Aménagement de garage en pièce habitable (avec ou sans modification de l'aspect extérieur)

déclaration préalable

J'INSTALLE UNE PISCINE ENTERRÉE OU HORS SOL

- 12 de moins de 10m² installée moins de 3 mois/an
- de 10m² à 100m² sans couverture ou < 1,80m
- de plus de 100m² ou couverture > 1,80m

aucune formalité
déclaration préalable
permis de construire

*SP : Surface de Plancher
*ES : Emprise au Sol

NOUVEAUTÉ 2022 ← RÉFORME TAXE D'AMÉNAGEMENT

Votre projet est soumis au paiement de la taxe d'aménagement et à celui de la redevance archéologie préventive.

A compter du 1^{er} septembre 2022 : **Déclaration de la taxe d'aménagement : dans les 90 jours suivant l'achèvement de la construction, vous devez réaliser la déclaration sur www.impots.gouv.fr - rubrique "gérer mes biens immobiliers".**

Pour obtenir plus d'info : <https://www.impots.gouv.fr/actualite/gerer-mes-biens-immobiliers-un-nouveau-service-en-ligne-pour-les-usagers-proprietaires>

Les taxes suivantes sont assises et liquidées après la délivrance effective ou tacite d'un permis de construire, d'un permis d'aménager, et en cas de non opposition à une déclaration préalable :

TAXE D'AMÉNAGEMENT :

- 3 % part communale
- 2.5 % part départementale

REDEVANCE D'ARCHÉOLOGIE PRÉVENTIVE : 0.40 %

URBANISME

→ DÉMATÉRIALISATION DES ACTES

Depuis le 1^{er} janvier 2022, un usager peut déposer sa demande de permis de construire en ligne, à tout moment et où qu'il soit, dans une démarche simplifiée et sans frais.

Pour déposer votre demande en ligne, rendez-vous sur le site SVE (Saisie par Voie Electronique) : <https://sve.sirap.fr/#/038139/>

Une fois déposée, votre demande sera transmise aux services d'instruction par voie dématérialisée. La chaîne d'instruction sera optimisée, pour plus de fluidité dans le traitement de votre demande et plus de réactivité.

Les services de votre commune restent vos interlocuteurs privilégiés pour vous accompagner tout au long de la procédure. N'hésitez pas à les solliciter dès la construction de votre dossier !

PERMIS DE CONSTRUIRE DÉCLARATION PRÉALABLE

Vos travaux sont terminés ?

Déposez sans attendre une **déclaration de fin de chantier** (Cerfa n° 13408*05)

IMPORTANT À SAVOIR

Ne pas déposer de "déclaration attestant l'achèvement et la conformité des travaux" représente plusieurs risques :

- Les biens qui n'auraient pas fait l'objet d'une déclaration de fin de travaux pourraient être pénalisés en cas de sinistre.
- En cas de vente, il s'agit d'un point de blocage, surtout si la municipalité constate la non-conformité vis-à-vis de la demande d'urbanisme déposée.



FRELONS ASIATIQUES

DESTRUCTION DES NIDS

1 - PROCÉDURE

- Avant toute demande s'assurer de la correcte identification de l'espèce : <https://www.frelonsasiatiques.fr/frelon-asiatique/identifier>
- Signaler sur le site internet www.frelonsasiatiques.fr en cliquant en haut à droite sur "Je signale". Une photo du nid sera demandée. Une fois le signalement accompli, une vérification sera effectuée avant toute intervention. Il est possible de signaler tous les nids y compris ceux situés hors de sa propriété (identifiés lors d'une promenade en campagne par exemple).
- Il est également possible de signaler le nid par mail à apiculture : gds38@reseaugds.com
- Si vous n'avez pas d'accès internet, rapprochez-vous de la mairie.

2- INTERVENTION : 2 CAS DE FIGURE

- Nid sur le domaine public de la commune => la mairie prend contact avec le GDS
- Nid sur le domaine privé : en l'absence de signalement auprès de la section Apicole du GDS, la destruction du nid est à la charge du propriétaire. Le coût est pris en charge à 50 % par le département, et à 50 % par le propriétaire du terrain. **Pour que cela soit pris en charge, le propriétaire doit contacter le GDS et non une entreprise directement.**



ANIMAUX ET DÉCLARATIONS

CHATS LIBRES

Afin de trouver une solution à la recrudescence de chats libres, la commune a signé une convention avec la Fondation Clara (à noter que la fondation intervient déjà pour les chiens errants sur la commune). La fondation s'engage aux côtés des collectivités locales pour gérer de façon éthique les colonies de "chats libres". Clara assure en association avec des vétérinaires, les opérations de capture, de test sérologique, de stérilisation, d'identification et de re-lâchage des chats en partenariat avec les municipalités. Une partie des frais sont pris en charge par la Fondation Clara, le reste étant à la charge de la commune à hauteur de 100 € par chat mâle et 125 € par chat femelle. **Les habitants concernés par le problème sont invités à se faire connaître en mairie.**



DÉCLARATIONS À FAIRE... LE SAVIEZ-VOUS ?

VOLAILLES :

Dans le cadre des mesures de prévention, de surveillance et de lutte contre les maladies, il est nécessaire de connaître chaque détenteur d'oiseaux. Un recensement des **détenteurs de volailles (basse-cour) ou autres oiseaux captifs non commerciaux élevés en extérieur** est organisé. Il permet de détecter le plus rapidement possible les maladies et de s'assurer qu'elles ne circulent pas.

RUCHES :

Tout apiculteur est tenu de déclarer chaque année entre le 1^{er} septembre et le 31 décembre les colonies d'abeilles dont il est propriétaire ou détenteur, en précisant notamment leur nombre et leurs emplacements.

Dans les deux cas, les déclarations sont à effectuer en mairie ou en ligne sur le site du ministère de l'agriculture et de l'alimentation.

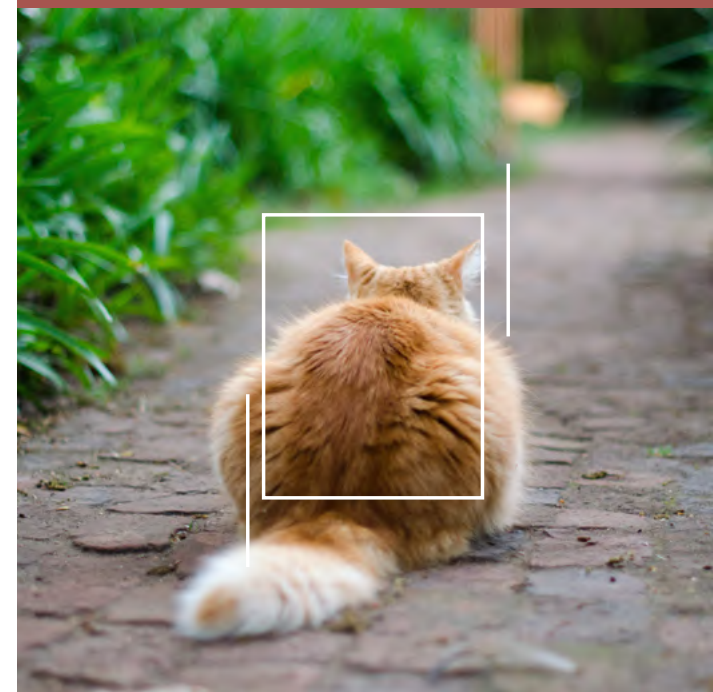

LOCATION SALLES DES FÊTES

Les salles des fêtes de Creys et de Faverges sont louées uniquement aux personnes domiciliées à Creys Mérieux, aux entreprises ayant leur siège sur la commune ou qui y sont contribuables, ainsi qu'aux personnes ayant une activité professionnelle sur la commune.

L'utilisation de ces salles des fêtes par la commune, le Centre Communal d'Action Sociale, les associations communales (*), sera gratuite.

(*) Voir conditions en mairie - Les 2 premières années de sa création, une association communale bénéficiera d'une location gratuite par an. La troisième année, elle bénéficiera des mêmes avantages que les autres associations.

Rappelons qu'une personne résidant à Creys Mérieux ne peut pas réserver une salle des fêtes en son nom pour une personne résidant à l'extérieur de la commune.

CAPACITÉS D'ACCUEIL

- Salle de Creys (Les Ecoux) : 148 personnes
- Salle de Faverges : 180 personnes

Afin de préserver la quiétude du voisinage, il est demandé à chaque locataire d'arrêter la musique à 2 heures. En cas de force majeure, la commune n'est pas dans l'obligation de trouver une solution de remplacement ; la location sera annulée avec remboursement immédiat.

Renseignements et réservations par mail, téléphone au 04 74 97 72 86 ou à l'accueil du secrétariat de mairie aux heures d'ouverture au public.

TARIFS DES LOCATIONS DES SALLES



SALLE DES FÊTES DE CREYS (LES ECOUX) ET SALLE DES FÊTES DE FAVERGES

Tarifs des salles pour les particuliers (réservé aux habitants) :

- Salle : 250€
- Réveillon de la St Sylvestre : 600€

Options proposées :

- Vidéoprojecteur / micro HF : 100€ (Creys uniquement)
- Pack vaisselle : 50€

Pour les entreprises et personnes ayant une activité professionnelle sur la commune, majoration de 100 € du tarif de location de la salle.

SALLE MORGET

Salle de réunion d'une capacité de 30 personnes.

Tarifs en semaine :

- Particuliers résidants sur la commune, ayant une activité professionnelle sur la commune et entreprises extérieures : 50€
- Associations et entreprises communales : gratuit

Tarifs week-end :

- 100€ du vendredi au lundi matin

Possibilité de louer le gîte à l'étage (Voir Page 21)



Salle de Creys



Salle de Faverges

13



Salle Morget

SALLE POLYVALENTE

15 MOIS DE CONSTRUCTION EN IMAGES

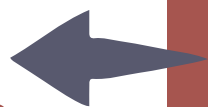

TRAVAUX

Depuis plus d'un an le paysage autour des complexes scolaire et sportif évolue régulièrement pour laisser d'ici quelques mois place à une nouvelle infrastructure très attendue : la salle polyvalente à vocation sportive de Creys Mépieu.

La performance énergétique du bâtiment a été pensée pour être exemplaire avec une structure bois, une isolation avec de la paille, une toiture végétalisée, des panneaux photovoltaïques installés sur une partie

du toit et un chauffage assuré par le réseau de chaleur de la chaufferie bois.

La composition du bâtiment en 3 volumes joue sur différentes échelles pour une meilleure intégration dans le paysage. Le fractionnement du volume permet également de minimiser la masse des quelques 1 180 m². La maîtrise d'œuvre a été confiée à Teknè / Lieux Fauves - architecte mandataire.

Fin des travaux prévue au 1^{er} semestre 2023



Septembre 2021



Octobre 2021



Novembre 2021



Janvier 2022



Février 2022



Mars 2022



Avril 2022



Mai 2022

Juin 2022



Juillet 2022



Août 2022



Septembre 2022



Octobre 2022



Novembre 2022





TRAVAUX

FAÇADES



GROUPE SCOLAIRE

Suite aux travaux de rénovation du groupe scolaire, la façade a également eu droit à un lifting avec reprise des bardages sur la période des vacances estivales afin de ne pas perturber le bon fonctionnement de l'école. Comme cela était prévu lors des travaux de rénovation du Groupe Scolaire, la devise républicaine devrait prochainement être installée sur le bâtiment.

Coût de l'opération :
CLEMENT Théo - 39 804.80 € TTC



LA COMMUNE ENTRETIENT SON PATRIMOINE



Cette année deux fours communaux ont reçu une nouvelle charpente, l'un situé à Malville et l'autre à Daleignieu. C'est Louis Zambardi, entrepreneur installé sur notre commune, qui a été chargé des travaux.

Patrick GROS

Coût de l'opération :
ZAMBARDI Louis

Toit four Malville - 7 610.00 € TTC
Toit four Daleignieu - 8 502.00 € TTC



PREMIÈRE VOITURE ÉLECTRIQUE POUR LA COMMUNE



La mairie de Creys Mépieu a franchi le pas : c'est un Berlingo électrique qui remplace la vieille Fiat Doblo qui servait à presque toutes les missions. Achetée neuve en 2007, elle culminait à 270 000km. Magali Eymard est l'employée municipale qui effectue de multiples tâches quotidiennes comme l'accompagnement des transports scolaires, ou la gestion des salles des fêtes.

C'est elle qui utilise, à raison de 100km par jour, le véhicule de service à tout faire, c'est elle qui est

allée le chercher chez le concessionnaire avec l'adjoint au maire, Philippe Fillod. Pour l'achat, la mairie a bénéficié des primes dédiées à ce type de véhicule, prime à l'achat d'un véhicule électrique, prime à la conversion pour s'être débarrassé d'un vieux diesel. Magali apprécie déjà le silence et le couple constant de sa nouvelle camionnette.

Coût véhicule Berlingo électrique :
CITROEN PELLET - 18 021.16 € TTC



MARE DE LA RAPINE

Réalisé en 1823 le cadastre napoléonien est un document très riche d'enseignement. Il est finalement d'actualité et nous explique comment fonctionnait notre commune : lieux d'habitations, chemins, ruisseaux, mares ...

Il existait notamment entre Le Mollard et Creys un point d'eau (l'Étang). S'il est impossible aujourd'hui de recréer cet étang, la création d'une mare entre Le Mollard et Creys (voir la croix sur la photo) nous démontre que l'eau est toujours abondante dans ce secteur. En effet, ce nouveau point d'eau a résisté à la sécheresse de cet été en fournissant un refuge intéressant pour la faune.

Régulièrement, on pouvait y apercevoir deux chevreuils qui avaient élu résidence à proximité, profitant également d'une végétation verdoyante dans ce secteur relativement épargné par la sécheresse.

Cette réalisation a aussi vocation à devenir un lieu pédagogique à proximité de l'école où les plus jeunes pourront accroître leurs connaissances sur la biodiversité.

Olivier Bonnard

Coût de l'opération :
François PERRIN - 15 600.00 € TTC



BUDGET ↓

TRAVAUX ET MATÉRIEL DIVERS (EN TTC)

Étude aménagement cimetières - GEOSIGN	5 580.00 €
Véhicule Renault Kangoo - Renault GIRARD	17 900.00 €
Mobilier Mairie salle de réunion - AIN BUGEY NEGOCE	11 268.72 €
Cuisine gîte Morget - Ets Roux	6 386.00 €
Cuisine + salle de bain logement Malville - Ets Roux	7 895.40 €
Menuiseries extérieures - logements place de Creys - MENUISERIE BONNAZ	9 136.30 €
Menuiseries extérieures - Mairie - MENUISERIE BONNAZ	34 800.00 €
Peinture logements Malville - Martin Avogadro	8 208.05 €
Electricité logement Malville - DAM'S ELEC 38	2 600.00 €
Charpente logement Malville - ZLC Charpente Couverture	1631.04 €
Volets roulants - Logements Malville - ATPM	9 807.17 €
Chauffe-eau logement d'urgence - MOURIER	2 199.07 €
Peinture restaurant scolaire - DURAND	2 481.60 €
Chauffe-Eau Gîte - MOURIER	1 949.02 €
Travaux électriques salle de sport ESNI - GARCON PEYRONNET	2 715.60 €
Blocs secours - Epicerie - dam's ELEC 38	1 055.00 €
Local ACCA	
> Mise aux norme électricité - Garçon Peyronnet	3 579.60 €
> Travaux plomberie - MOURIER	997.25 €
Habillage en tôle des Bandeaux Ecole maternelle - ZLC Charpente	6 384.00 €
Autolaveuses Salles des fêtes Creys et Faverges - BILLET FOURNIER	9 426.00 €
Monobrosse Ecole primaire - BILLET FOURNIER	2 191.50 €
Panneaux affichage Ecole - BRUNEAU	633.00 €
Vélos école Maternelle - MANUTAN	2 482.90 €
Chapiteaux - France Diffusion	7 740.70 €
Scène - Sté ROADSKINZ	8 607.30 €
Rideau scène salle des fêtes Faverges - AZUR SCENIC	3 363.16 €
Adoucisseur eau salle des fêtes Creys - AQUA EXPERT	2 540.50 €
Abri Bus Annolieu	
> JABELIN Paysage	1 061.92 €
> MANUTAN	4 773.84 €
Abri Bus Daleigneu - MANUTAN	3 867.72 €
Poteau Incendie rue de Pénélon Faverges - BRUNO BORDEL	4 344.00 €
Poteau Incendie rue de barmiguan Daleigneu - BRUNO BORDEL	2 102.59 €
Réfection voirie rue de Barmiguan Daleigneu - SPIE BATIGNOLLES FAVIER	11 698.80 €
Ventilation coffret électrique stade - SPIE CITYNETWORKS	3 781.34 €
Terrains de Foot	
> Cages - PARCS ET SPORTS	6 780.00 €
> Brossage+défeuillage-regarnissage - Parcs et sports	3 477.60 €
Marquage sol - Partenaire sports	1494.84 €

Carrière équestre - Fibre équestre - FIBERSOL	2 220.96 €
Mairie - Réfection plafond salle de réunion - MARTIN AVOGADRO	2 396.63 €
Plateforme déchets verts	
> Terrassement - Vacher André	16 214.88 €
> Clôture - Vacher Paysage	10 708.80 €
Aménagement Pumptrack - VACHER PAYSAGE	28 288.32 €
Curage Réseau Eaux pluviales - Hydrocurage service isérois	12 906.00 €
Voirie - Marquage au sol - Signature Rhone Alpes	4 260.60 €
Chariots numériques (ordinateurs école élémentaires) - ACCESS	30 925.20 €
Groupe Scolaire - Eclairage Préau - Elec partners	2 979.24 €
Fête de la Musique	45 194.66 €
Location Tableaux Numériques Ecoles	624.00 € TTC/MOIS
Fleurissement et suivi de culture (Eté)- GAEC VACHER	24 604.80 € HT
Acquisition TERRAINS - Faverges - CHEMINEMENT DOUX	6 052.36 €
Réfection voirie chemin de Piffon - SPIE BATIGNOLES - FAVIER	17 257.08 €

BUDGET TVA

Porte sectionnelle Atelier municipal - BUGEY FERMETURE	4 620.00 € TTC
Clôture LDE - VACHER Paysage	717.60 € TTC



SUBVENTIONS 2022

ASSOCIATIONS COMMUNALES

	SUBVENTIONS	REMB. CHÈQUES 2022
ACCA CREYS MÉPIEU	2 000 €	320 €
BIBLIOTHÈQUE DE CREYS (convention)	16 072.53 €	
BIBLIOTHÈQUE DE CREYS	3 036 €	80 €
BIBLIOTHÈQUE DE CREYS (subvention exceptionnelle)	1700 €	
CLUB DES TOUJOURS JEUNES	1 600 €	200€
DYNHAMEAUX		10 €
ECLATS DE JE(S)	650 €	40 €
ENTRE DEUX MONDES	3 500 €	
ESNI MUSCULATION		50 €
GYMNASTIQUE VOLONTAIRE	1 500 €	120 €
ISA ASSOCIATION	1 300 €	90 €
ISA - Subvention exceptionnelle	450 €	
LE COMPTOIR CREYPIEULAN		60 €
OCCE COOP SCOLAIRE ECOLE PUBLIQUE	3 000 €	
PETIT DRAGON	300 €	55 €
SOU DES ECOLES classe de neige (convention 40%max)	9 680 €	310 €
USCM - Union Sportive CREYS MORESTEL	10 500 €	160 €
TOTAL SUBVENTIONS POUR LES ASSOCIATIONS DE CREYS MÉPIEU	55 288.53 €	1495 €

ASSOCIATIONS ET STRUCTURES EXTÉRIURES

ADMR DE MORESTEL	1 000 €
AMICALE DES DONNEURS DE SANG MONTALIEU	100 €
AMICALE DES DONNEURS DE SANG MORESTEL	100 €
CENTRE HOSPITALIER MORESTEL ASS.LOISIRS CULTURE	300 €
CENTRE LEON BERARD	1 600 €
CENTRE SOCIAL ODETTE BRACHET	510 €
CENTRE SOCIAL ODETTE BRACHET (reversement CCBD)	3 973 €
ESPACE SOCIO CULTUREL PAYS DE LA PIERRE (ex MJC MONTALIEU) part commune	510 €
ESPACE SOCIO CULTUREL PAYS DE LA PIERRE (ex MJC MONTALIEU) part CCBD	1 986 €
FOYER SOCIO-EDUCATIF DU COLLEGE DE BRIORD	400 €
LO PARVI	1 700 €
PARTICIPATION RASED	196 €
CLASSE ULYSSE MONTALIEU	585.82 €
CENTRE MÉDICO SCOLAIRE	96.60 €
DON POUR L'UKRAINE	7 500 €
CCAS DE CREYS MÉPIEU	5 000 €
TOTAL SUBVENTIONS POUR LES ASSOCIATIONS ET STRUCTURES EXTÉRIURES	25 557.42 €
TOTAL DES SUBVENTIONS 2022	82 340.95 €



BUDGET 2022

SECTION D'INVESTISSEMENT

RECETTES

F.C.T.V.A.	220 000.00 €	3,54%
Excédent de fonctionnement 2021 affecté au budget 2022	1 132 250.81 €	18,24%
Subventions diverses	1 253 600.00 €	20,20%
Autofinancement (excédent de la section de fonctionnement)	870 000.00 €	14,02%
Amortissement	74 200.00 €	1,20%
Excédent d'investissement reporté	2 646 993.06 €	42,64%
Taxe aménagement	10 000.00 €	0,16%
TOTAL RECETTES	6 207 043.87 €	

DÉPENSES

Remboursement caution	2 914.38 €	0,05%
Acquisitions de terrains et de matériel	344 954.15 €	5,56%
Dépenses imprévues	100 000.00 €	1,61%
Travaux	5 739 231.18 €	92,46%
PLU	19 944.16 €	0,32%
TOTAL DÉPENSES	6 207 043.87 €	

SECTION DE FONCTIONNEMENT

RECETTES

Autres produits (téléalarme, coupes de bois)	85 000.00 €	2,34%
Produit des impôts locaux	440 000.00 €	12,10%
Dotations et participations	2 800 000.00 €	77,03%
Produits de gestion courante (loyers, ...)	230 000.00 €	6,33%
TOTAL RECETTES	3 635 000.00 €	

DÉPENSES

Charges de gestion courante	785 000.00 €	21,60%
Charges de personnel	600 000.00 €	16,51%
Subventions, participations et indemnités des élus	200 000.00 €	5,50%
Atténuation de produits	950 000.00 €	26,13%
Charges exceptionnelles et dépenses imprévues	155 800.00 €	4,29%
Amortissement	74 200.00 €	2,04%
Autofinancement de l'investissement	870 000.00 €	23,93%
TOTAL DÉPENSES	3 635 000.00 €	



GÎTE MORGET

La commune dispose d'un gîte communal au 1^{er} étage du 227 rue du Bois de Solières à Faverges. Capacité de 6 couchages + 1 bébé.

3 chambres, une pièce de vie d'environ 29 m², une cuisine, une salle d'eau et 2 wc.

Le meublé a également accès à la petite cour située à l'arrière du bâtiment.

Linge fourni.

Réservations via Gîtes de France Isère

Tel. 04 76 40 79 40 (7j/7 de 9h à 21h) ou sur internet :

<https://www.gites-de-france-isere.com/plaines-et-collines.html>



MAISON DE MÉPIEU

MISE EN VENTE DE LA MAISON AU MIEUX-DISANT.

Mise à prix : 250 000€ net vendeur.

Procédure et renseignements sur le site de la commune ou en mairie de Creys Mépieu

ÉTAT CIVIL



NAISSANCES

- Hannah DOUBLE - née le 18/11/2021
- Ambre JUPPET - née le 27/01/2022
- Milann CLAPISSON - né le 13/04/2022
- Gianni ZAMBARDI - né le 09/05/2022
- Rose DEL NATTE - née le 12/05/2022
- Angelo FAZIO - né le 30/06/2022
- Gabriel THOMAS - né le 18/09/2022
- Tahys ALBERT GAILLARD - née le 22/09/2022
- Charly LOMBARD-GARCIA - né le 26/09/2022
- Emmy Jade DELLINGER - née le 02/10/2022
- Céleste LECOMTE - né le 19/10/2022
- Evy BEAUPÂTRE - née le 30/10/2022

Refus ou non réception d'autorisation de publication pour 3 naissances.

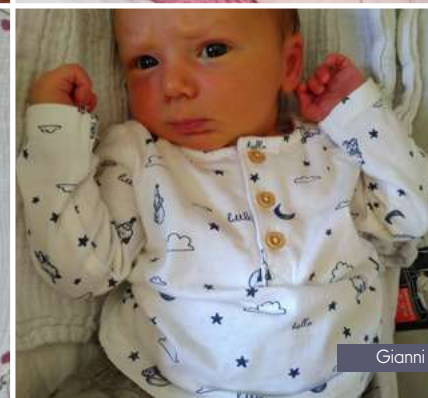

➔ MARIAGES

- Bérénice QUESSADA et Maxime PIERRE le 27/11/2021
- Aurélie MANACH et Sébastien GABILLON le 30/04/2022
- Laure BERNARD et Stéphane THOMAS le 11/06/2022
- Blandine LANSELLE et Morgan GAUGER le 18/06/2022
- Marie-Astrid VIENOT DE VAUBLANC et Xavier POUJOL le 24/06/2022
- Sandrine SGAMBETTERA et Nicolas FORNAINI le 20/08/2022
- Marie GHAMBARIAN et Gil BERTRAND le 27/08/2022
- Héloïse MURYS et Adrien DOUBLE le 17/09/2022
- Isabelle PUJOL et Claude BONNARDE le 29/10/2022



Laure & Stéphane



Héloïse & Adrien

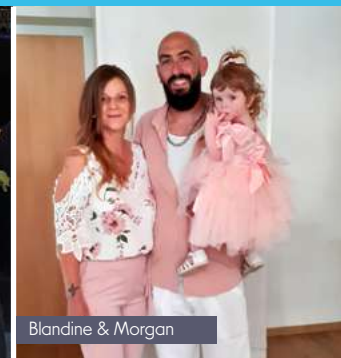

Blandine & Morgan



Marie-Astrid & Xavier



Bérénice & Maxime



Sandrine & Nicolas



Isabelle & Claude



Aurélie & Sébastien



Roger



François



Dominique



Christophe



Xavier

DÉCÈS ↓

- Christophe THYARION le 19/11/2021 (48 ans)
- Dominique DUBOIS le 06/02/2022 (69 ans)
- François AMPÈRE le 25/02/2022 (78 ans)
- Alain AUBARD le 11/06/2022 (67 ans)
- Xavier VIENOT DE VAUBLANC le 23/08/2022 (67 ans)
- Roger MEYSSIN le 13/10/2022 (91 ans)

Refus ou non réception d'autorisation de publication pour 2 décès.

RETOUR SUR 2022

Retrouvez tous les articles de la commune publiés dans la presse rubrique "la Revue de Presse", sur le site www.creys-mepieu.com

Merci à nos correspondants de presse pour la transmission de leurs articles.

CONTACT : Suzanne Berger - Tél. 06 72 46 78 30 - E-mail : enazger@yahoo.fr

VALIDATION DU NOUVEAU PLAN DE GESTION DE LA RÉSERVE NATURELLE RÉGIONALE DES ETANGS DE MÉPIEU

Le comité consultatif de la Réserve Naturelle Régionale des Etangs de Mépieu s'est réuni mardi 25 octobre 2022 pour valider le nouveau plan de gestion qui couvrira la période 2023-2032. Classée en Réserve Naturelle Régionale pour une période de 30 ans par le conseil régional en juillet 2008, cette réserve constitue l'exemple d'une collaboration réussie entre les collectivités, les associations et les industriels au service de la nature.

Cet espace est remarquable par la diversité exceptionnelle de sa faune et de sa flore. Alternant zones sèches et humides, les 161 hectares du site abritent 612 espèces de plantes, 170 espèces d'oiseaux, 35

espèces de mammifères.

L'association Lo Parvi, gestionnaire du site, a ainsi présenté le nouveau Plan de Gestion, qui sera le 4^{ème} pour cette réserve. Le comité consultatif composé des collectivités locales, des propriétaires (Sté Vicat - commune), des associations, étaient présents. L'ACCA communale a validé ce plan qui sera présenté en décembre en commission permanente de la région Auvergne-Rhône-Alpes. Concernant la réserve, le 15 novembre 2022 a eu lieu la vidange du grand étang dans sa plus grande tradition.



24

UN NOUVEAU PORTE-DRAPEAUX À CREYS MÉPIEU

Habitué depuis toujours à toutes les cérémonies de sa commune, c'est avec fierté que Frédéric BRUNIER vient renforcer les rangs des porte-drapeaux de la commune, sous les conseils avisés de Georges RAVAZ. Frédéric a officié pour la 1^{ère} fois dans sa nouvelle mission à l'occasion de la cérémonie du 11/11/2022.

Pour rappel, les cérémonies commémoratives se déroulent : le 19 Mars au Monument aux Morts de Creys ; le 8 Mai au Monument aux Morts de Faverges et le 11 Novembre à Creys.



FORUM DES ASSOCIATIONS

Les communes de Saint-Victor-de-Morestel et de Creys Mépieu s'associent depuis 4 ans pour présenter aux citoyens de leurs deux villages et alentours la diversité et la complémentarité de leur offre associative. Le forum des associations 2022 s'est tenu à Saint-Victor-de-Morestel le jeudi 8 septembre de 18h à 20h. Les associations étaient très nombreuses et le public a largement répondu présent. Une large palette d'activités en tous genres a permis de répondre aux attentes de toutes et tous.



INAUGURATION

DU GROUPE SCOLAIRE



Samedi 7 mai 2022 était un grand jour pour Creys Mépieu, celui de l'inauguration des travaux de réfection du groupe scolaire. Plus de cent personnes étaient présentes, avec le maire du village, Olivier Bonnard, les élus du conseil municipal, mais aussi deux sénateurs, une députée, une conseillère régionale, une conseillère départementale, des conseillers communautaires et des maires de communes environnantes. Des élèves dans chaque classe étaient les guides d'un jour pour faire découvrir avec fierté leur nouvel environnement de travail. La construction du groupe scolaire date d'octobre 1993 et réunissait pour la première fois tous les enfants de la commune nouvellement fusionnée. Le chantier avait duré une année, pour une surface de 1500 m² sur deux niveaux. Vingt-huit ans après, même s'il était bien construit, la vétusté avait fait son œuvre, il fallait revoir une partie des lots, notamment pour une amélioration thermique. Sous le contrôle de M. Leplaideur, architecte, les entreprises se sont attaquées aux huisseries, aux plafonds, aux sols,

à l'isolation. L'espace a été redessiné pour obéir aux obligations d'accessibilité et dégager par exemple des toilettes pour personnes à mobilité réduite. Le projet a coûté 1,3 million d'euros, avec une forte participation du département, de la région et de l'État. Il a été mené parallèlement à celui de la nouvelle chaufferie biomasse qui se situe dans le même bâtiment. Elle alimente actuellement en chauffage l'école primaire, le restaurant scolaire, la mairie et la salle des fêtes toute proche. Elle chauffera également la future salle omnisports. Toute cette réalité a été longuement décrite dans les discours d'Olivier Bonnard, d'Annie Poutier, Vice-Présidente du département, de Nathalie Péju, conseillère régionale, de Cendra Mottin, députée et de Frédérique Puissat, sénatrice. On aura trouvé la devise qui résume tout cet effort dans le discours du Maire : "Tout commence par la soif d'apprendre"... Parions que des locaux agréables favorisent cette soif d'apprentissage aux élèves Creypieulans !



LABEL NATIONAL

DES VILLES ACTIVES ET SPORTIVES



Creys Mépieu est désormais labellisée 2 lauriers au label national des Villes Actives et Sportives... Lors de la cérémonie nationale à Limoges le 25 août 2022, la commune de Creys Mépieu a obtenu la distinction de 2 lauriers au label des Villes Actives et Sportives parmi les 607 villes labellisées en France et en Outre-Mer (105 de moins de 5 000 habitants).

L'objectif du label est de récompenser et valoriser les initiatives, les actions, les politiques sportives cohérentes et la promotion des activités sportives, physiques et ludiques sur un territoire, sous toutes ses formes, accessibles au plus grand nombre et tout au long de la vie.

Le label Ville Active et Sportive met à l'honneur des projets sportifs locaux pour un quotidien plus actif des habitants... Les atouts de la commune dans ce domaine ont été reconnus par le jury national. Le dossier de candidature a été porté par Sandra Drevet, Philippe Giroud et Ludovic Cheneval (conseillers municipaux et sportifs accomplis, familiers des attentes des sportifs) sur l'impulsion du maire, Olivier Bonnard. Une reconnaissance de la qualité des infrastructures et du dynamisme associatif de la commune qui devrait encourager les projets sportifs à Creys Mépieu.

FÊTES DES HAMEAUX



La tradition des fêtes de hameaux a enfin pu reprendre en 2022 ! Des moments de convivialité pour se retrouver, échanger et / ou apprendre à faire connaissance avec le voisinage ! Des moments précieux de vivre ensemble et de rencontres inter-générationnelles.



Favergeres
le 02/07/2022



Creys
le 18/06/2022



Daleignieu
le 11/09/2022



Le Poulet
le 24/09/2022

DU CÔTÉ DE L'ÉCOLE

CLASSE DE NEIGE

À ARVIEUX EN QUEYRAS

DU 24 JANVIER AU 04 FÉVRIER 2022

C'est maintenant une tradition bien ancrée dans les esprits, la classe de CM2 est partie rejoindre ses quartiers d'hiver, direction Arvieux en Queyras, un petit village des Hautes Alpes au pied de l'Izoard.

Cette année, la neige n'a pas été au rendez-vous, changement climatique oblige. Mais cela n'a pas empêché les enfants de vivre une formidable expérience de vie en collectivité loin de papa et maman.

Ils ont eu la chance de pouvoir pratiquer plusieurs activités liées à la montagne l'hiver : le ski bien sûr, les raquettes, le biathlon et celle que tous les enfants attendent avec toujours autant d'impatience : les chiens de traîneau.

John, le musher, a encore comblé leur rêve... de gros nounours plein de poils et très câlins et une promenade à travers les forêts de mélèzes. Rémi, le directeur du centre, avait encore mis les petits plats dans les grands.

Les enfants se sont régalingés de spécialités montagnardes et les croissants du dimanche matin ont eu un grand succès. Les animateurs ont été aux petits soins pour les enfants et les activités proposées étaient riches et variées. Les professionnels de la montagne (moniteurs de ski, accompagnateur montagne, guide touristique...) nous ont fait partager leur amour du Queyras et beaucoup d'enfants ont promis de revenir avec leurs parents.

Bref un séjour magnifique...

Un grand merci à ceux et celles qui œuvrent pour que chaque année ce projet puisse aboutir.

Eric Bénabent - directeur de l'école

Retrouvez le carnet de voyage de la classe de neige 2022 et suivez jour après jour la classe de neige 2023 sur le site de la commune : www.creys-mepieu.com



DÉPART DES CM2



REMISE DES CALCULATRICES AUX CM2

Le 1^{er} juillet 2022 à l'occasion de la kermesse, le Sou des écoles de Creys Mépieu a offert aux élèves de CM2 les traditionnelles calculatrices scientifiques pour leur entrée au collège.

Jeudi 25 août 2022 en fin d'après-midi, quelques jours avant la fin des grandes vacances, la mairie a donné rendez-vous aux futurs 6^{ème} et leurs familles. Le maire Olivier Bonnard, en présence d'Eric Bénabent, directeur de l'école, a remis aux ex-CM2 leur pack de fournitures scolaires offert par la municipalité. Un apéritif spécialement concocté pour eux leur a permis de marquer la fin de l'école primaire, d'échanger en toute convivialité sur le stress et l'impatience du passage au collège. La commune leur souhaite de belles réussites scolaires.

Coût pour la commune :
2 530.31 € TTC



LISTE DES ÉLÈVES ENTRÉS EN SIXIÈME EN SEPTEMBRE 2022

BATAILLON Simon, BLANC Léah, BOILEVIN Leny, BOURNAY Anna, BRUZEAU Kyllian, DAS NEVES Nolan, DELNATTE Paul, GAIDON Katalina, JACQUIS Auxence, LACHARD Léon, LE PETITJEAN Naël, LE PETITJEAN Yanis, MARECHAL Mathys, MARTINEZ Tiego, MULPY Lou Anne, PALET Noa, PELLOUX Maud, PERROUD Aaron, PIEGAY Timéo, POTTIERS Hugo, ROBERT Zoé, RUIS Charly, SALGADO Eliana, VACHER Miya, WANTERSTEIN Kenny, ZAMBARDI Dominique.

RENTRÉE SCOLAIRE 2022/2023



Cette année, nous accueillons 150 élèves répartis dans 6 classes. L'organisation pédagogique de l'école au 18 octobre 2022 est la suivante :

- 25 PS/MS/GS avec Mme Mariam Bouveret
- 27 PS/MS avec Mme Elise Salmon
- 25 GS/CP avec Mme Anne Caroline Jouselin et Marine lafrate
- 24 CE1/CE2 avec Mme Delphine Paget
- 24 CE2/CM1 avec Mme Fazia Abdaoui
- 25 CM1/CM2 avec M. Éric Bénabent et Mme Marine lafrate

Le Directeur est déchargé de sa classe les jeudis et un mardi sur 3, Mme Marine lafrate assure cette décharge.

Rappelons qu'il est très important, pour les nouveaux arrivants ou pour les familles susceptibles d'habiter sur la commune au 1^{er} septembre prochain, d'inscrire dès que possible les enfants (en commençant par la mairie). En effet, les effectifs pris en compte pour préparer la rentrée 2023 sont ceux annoncés en octobre 2022.

LES HORAIRES DE L'ÉCOLE SONT LES SUIVANTS :

Le matin : 8h30 à 11h30 ou 8h30 à 12h

L'après-midi : 13h10 à 16h10 ou 13h40 à 16h10

Les horaires des APC (Activités Pédagogiques Complémentaires) restent inchangés, elles auront lieu le soir après la classe. Je vous rappelle que les enseignants proposent cette aide aux enfants concernés que les parents acceptent ou refusent. Les élèves peuvent bénéficier de cette aide temporairement pour remédier à des difficultés passagères ou plus régulièrement pour des enfants qui ont un retard ou de grosses difficultés scolaires. Elles sont centrées sur les apprentissages fondamentaux.

Les élections des représentants de parents d'élèves au conseil d'école ont eu lieu le 07 octobre 2022. Les parents titulaires élus sont : Mmes Cheneval Laëtitia, Trouilloud Cindy, Larue Julie, Thivillier Nolwenn, Magnin Julie, et Louard Pauline. Les parents délégués assurent un lien entre l'équipe éducative (directeur, enseignants, médecin scolaire, infirmière) et les autres parents.

Le conseil d'école, constitué du conseil des maîtres, du maire et du conseiller chargé des affaires scolaires, des représentants élus des parents d'élèves et du délégué départemental de l'éducation chargé de visiter les écoles, vote le règlement intérieur, donne son avis sur les questions intéressant la vie de l'école et fait des suggestions sur le fonctionnement des activités périscolaires. Il statue aussi sur proposition des équipes pédagogiques pour la partie pédagogique du projet d'école.

Eric Bénabent - Directeur de l'école de Creys Mépieu

ÉCOLE DE CREYS MEPIEU

Directeur : Eric BENABENT

- Pôle Maternel : 04 74 18 10 47
- Pôle Élémentaire : 04 37 06 12 94



NOUVEAUX VISAGES À L'ÉCOLE

BIENVENUE À ...

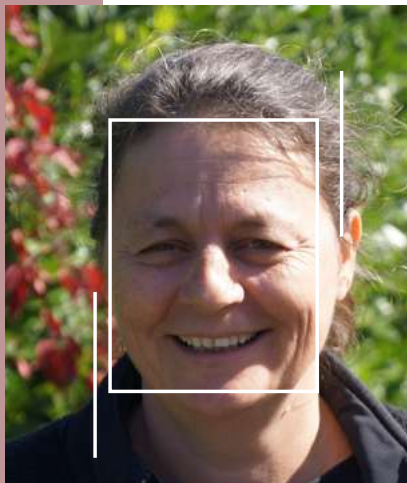

ANNE-CAROLINE JOUSSELIN

Marie RICHER ayant fait valoir ses droits à la retraite, une nouvelle tête a fait son apparition dans l'équipe enseignante : celle d'Anne-Caroline Jousselein qui a en charge les GS/CP. C'est un niveau qu'elle connaît bien et qu'elle a déjà eu dans son école précédente. Après 7 ans passés à Veyrins Thuellin, elle a eu envie de découvrir une nouvelle école et de nouveaux collègues.

Même si elle habite dans un autre département, elle réside juste de l'autre côté du Rhône à Saint Benoît.

Le lundi et un mardi sur 3, elle est aussi formatrice pour les jeunes enseignants du département de l'Isère. Une mission particulièrement intéressante qui

lui permet d'enrichir sa pratique et aussi de se remettre en question. Elle aime beaucoup son métier qu'elle fait encore avec beaucoup de passion et d'intérêt même si elle trouve qu'il est épuisant et difficile parfois.

Elle est très heureuse d'arriver à Creys et d'enseigner dans cette belle école. Elle a de nombreux projets pour cette année avec ses élèves :

- la participation à la manifestation Faites des ARTS
- le partenariat avec la bibliothèque
- la participation à l'action Rouge Corbeau avec un projet écriture
- le cycle natation à la piscine de Morestel
- des projets avec les autres classes de maternelles : un élevage d'escargots, une animation sciences, et peut-être un journal de classe...

MARINE IAFRATE



"Je m'appelle Marine IAFRATE, enseignante depuis 7 ans. Je complète deux collègues de deux classes cette année sur votre commune très sympathique qu'est Creys Mépieu. Les lundis et un mardi sur 3 je suis dans la classe de Mme JOUSSELIN en GS / CP et le jeudi ainsi qu'un mardi sur 3 je suis dans la classe de Mr BÉNABENT en CM1 / CM2. Quand je ne suis pas sur Creys je travaille dans une troisième classe de CM1 / CM2 sur la commune de Veyrins-Thuellin".

Marine IAFRATE





PÉRISCOLAIRE ET RESTAURATION SCOLAIRE

La commune assure les services de périscolaire et restauration scolaire (cuisine élaborée sur place) les jours d'école - soit les lundis, mardis, jeudis et vendredis.

Le périscolaire est proposé de 7h30 à 8h30 et de 16h10 à 18h30 (fermeture à 18h le vendredi).

Pour bénéficier de ces services, même ponctuellement, le retour d'un dossier d'inscription en mairie est obligatoire. Des codes sont ensuite transmis aux parents pour gérer les inscriptions et paiements en ligne.

Toute absence doit être signalée avant 9h au secrétariat de mairie par SMS au 07 87 20 07 44.

Le livret scolaire et le règlement des services sont disponibles sur le site internet de la commune.



SENSIBILISATION AU GASPILLAGE ALIMENTAIRE

Depuis la rentrée de Septembre, les enfants du restaurant scolaire de Creys Mèpieu sont sollicités et très impliqués afin de limiter le gaspillage alimentaire.

Cela commence lors du passage au self où la portion est adaptée et très réduite s'ils pensent que le plat n'est pas à leur goût, libre à eux de se resservir s'ils ont aimé. Tous les jours, sur chaque table, est installé un plat pour les déchets. Ce dernier est pesé chaque jour et les résultats sont retranscrits sur un tableau.

Le poids hebdomadaire de déchets est transmis chaque fin de semaine sur le site internet de la commune où chacun peut découvrir les

efforts payants des enfants bien en dessous de la moyenne nationale de 20g de déchets par enfant !

En fin de service, un groupe de 4 enfants emporte les déchets dans les bacs de compost prévus à cet effet devant le restaurant scolaire, et gère le compost avec l'aide de Véro.

Des délégués péri / restaurant scolaire des classes élémentaires ont été élus par classe après une campagne électorale très créative ! Les affiches de campagnes sont consultables sur le site internet de la commune.



PHOTOS DE CLASSE



CLASSES 2022/2023

QUOI DE NEUF ?





PHOTOS DE CLASSE

CLASSES 2022/2023



CE1 / CE2 - Mme Delphine PAGET

2022-2023

École de Creys Mépieu

CE1-CE2



CE2/CM1 - Mme Fazia Abdaoui

2022-2023

École de Creys Mépieu

CE2-CM1



CM2 - Mrs. Eric Bénabent et Marine IAFRATE (le jeudi et un mardi sur 3)

2022-2023

École de Creys Mépieu

CM1-CM2



L'ACTUALITÉ EDF → CENTRALE DE CREYS MALVILLE



EDF EXTRAIT AVEC SUCCÈS LE DERNIER BOUCHON DE LA CUVE DE SUPERPHÉNIX ET MET EN PLACE LA STRUCTURE DE CONFINEMENT DU RÉACTEUR

Le "grand bouchon" est le dernier des 3 bouchons qui fermaient la cuve du réacteur. Cette pièce de 540 tonnes, 5 mètres de haut et 12 mètres de diamètre a d'abord été découpée en 3 parties directement sur sa base afin de faciliter les opérations de levage. Le premier morceau de 100 tonnes a rejoint son atelier de traitement après son extraction, suivi des deux autres morceaux de 220 tonnes chacun, placés à proximité immédiate de la cuve du réacteur en attendant leur traitement futur.

Cette opération de démantèlement nucléaire hors du commun s'est poursuivie avec la mise en place de la structure de confinement appelée "SCOT" sur la cuve du réacteur.

Cet atelier mobile de 12 mètres de haut (soit l'équivalent d'un immeuble de 3 étages) sur 12 mètres de diamètre, contient l'ensemble des outils de découpe télé-opérée et robots nécessaires au démantèlement des 1.000 tonnes de structures internes de la cuve.

Pour effectuer cette prouesse technologique de grande précision, les équipes du site et leurs partenaires se sont relayées pendant 4 jours du 19 au 22 juillet. Elles ont su coordonner l'ensemble des opérations dans le parfait respect des consignes de sûreté et de sécurité.

Une réussite industrielle majeure qui représente une première mondiale et prouve la capacité des équipes de la Direction Projets Déconstruction et Déchets du groupe EDF et de ses partenaires, à innover pour tenir le planning de démantèlement du plus grand réacteur nucléaire en déconstruction dans le monde. Les prochaines étapes concerneront la préparation de l'extraction, début 2023, du fond de cuve sur lequel reposait le combustible. Le démantèlement de l'ensemble des internes de la cuve du réacteur est prévu jusqu'en 2027.

CENTRE D'INFORMATION PUBLIC

Hameau de Malville, 38510 Creys-Mépieux

Tel. 04 74 33 34 81

Mail : creys-visites@edf.fr

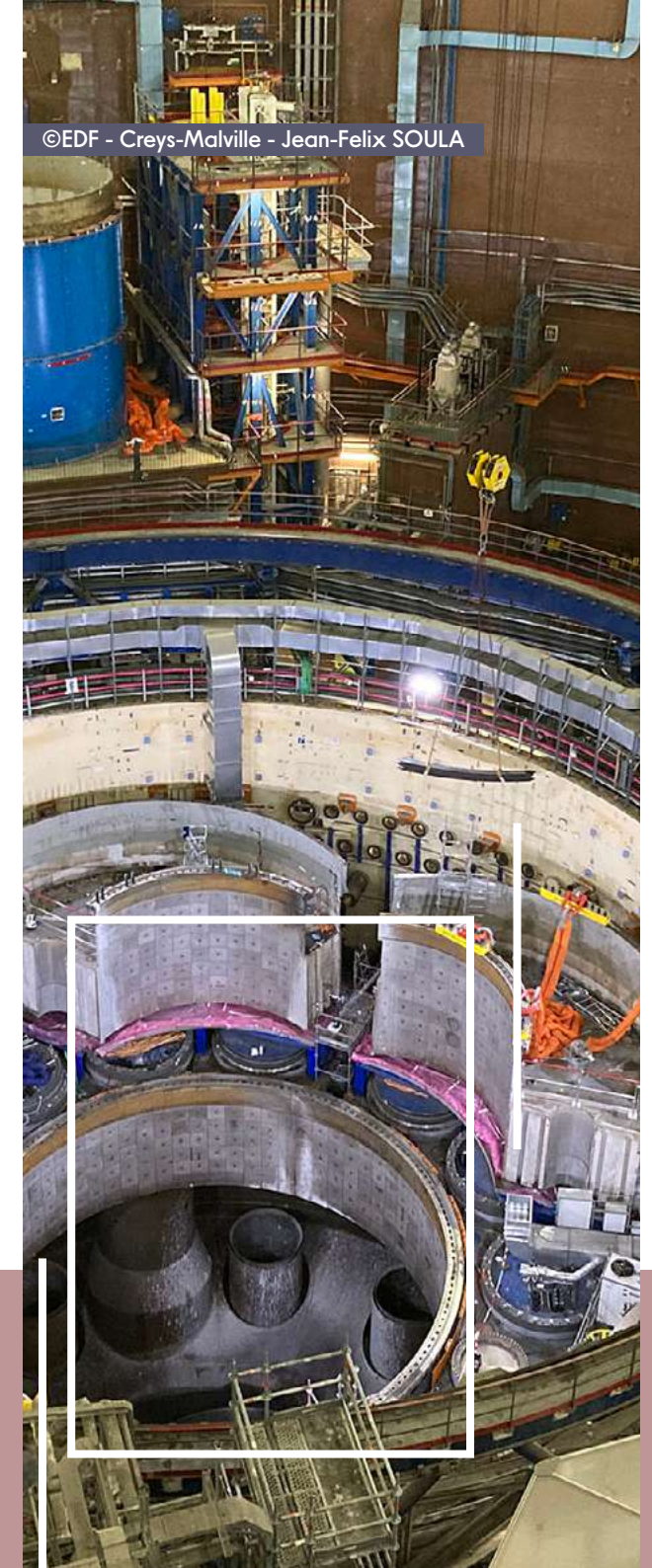
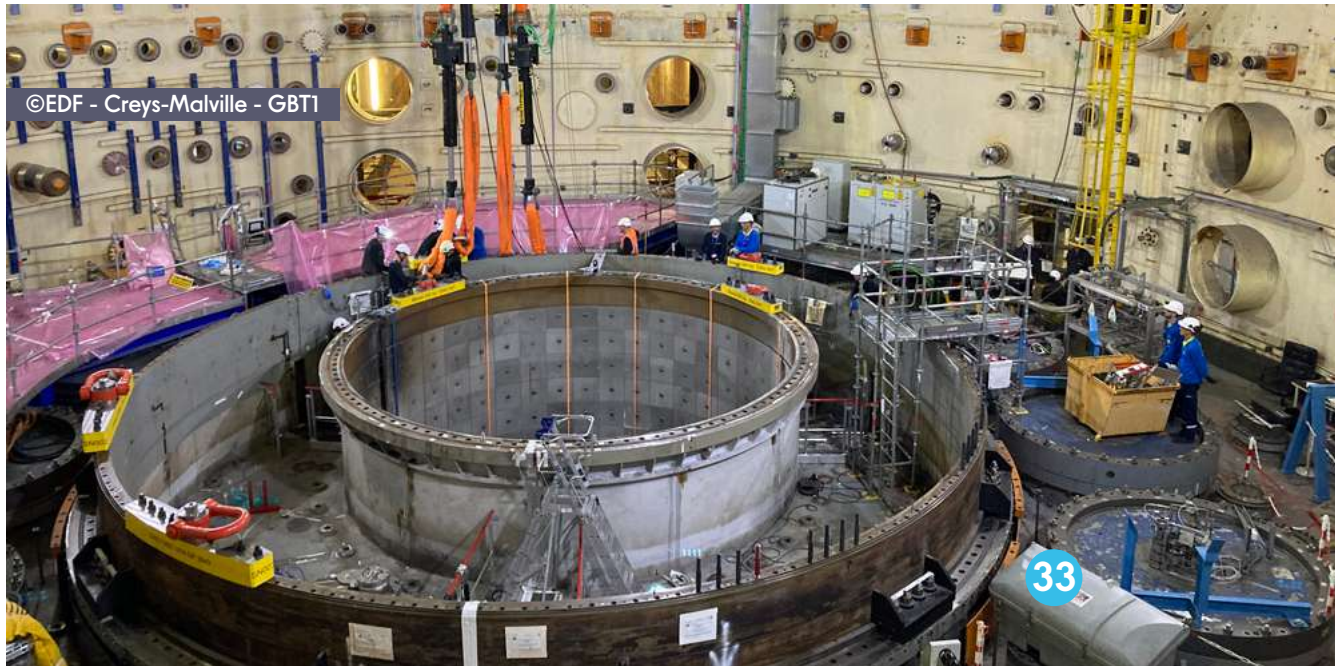

QUOI DE NEUF ?

DES NOUVEAUTÉS DU CÔTÉ DES DÉCHETS !

Syclum simplifie le geste de tri : emballages et papiers tous dans le même panier !

A partir du 1^{er} janvier 2023, finies les hésitations et les erreurs de tri...une seule consigne : 100% des emballages et des papiers se trient.

À partir de fin 2022, les habitants du territoire de SYCLUM, comme tous les français, seront concernés par la simplification des consignes de tri.

Il n'y a plus qu'une seule question à se poser : est-ce que mon déchet est un emballage ou du papier ? Si oui, il se trie !

Mais qu'est-ce qu'un emballage ? Un emballage c'est ce qui contient le produit au moment de l'achat. Il est nécessaire car il sert à conserver et à protéger un produit, qu'il soit alimentaire ou pas. Il sert également à le transporter et éviter que le produit s'abîme. Enfin, un emballage sert à informer le consommateur : informations nutritionnelles et allergènes, informations d'utilisation.

Plus de déchets à trier : tous les films en plastique, les pots de yaourt et boîtes de crème par exemple, les sacs et sachets, les barquettes... en plus de tous les flacons, bidons et bouteilles qui se triaient déjà iront désormais dans le bac jaune avec les boîtes de conserve et autres emballages en métal ou en carton et les papiers. Attention, tous les emballages se trient ne signifie pas que tous les plastiques se trient ! Un jouet en plastique n'est pas un emballage donc ne doit pas être jeté dans la poubelle jaune dédiée aux emballages et papiers.



ASTUCE !

Un doute ? Vérifiez les consignes de tri sur l'emballage ou téléchargez l'application "**guide du tri**"



TRIER C'EST BIEN, LIMITER LES EMBALLAGES C'EST MIEUX !

La réduction des déchets et le recyclage sont complémentaires. Parallèlement à la simplification des consignes de tri, il est également indispensable de revoir nos modes de consommation et de soutenir une économie plus sobre. Les industriels ont également un rôle essentiel à jouer dans cette démarche, en développant l'éco-conception et en limitant les emballages mis sur le marché. Dans ce contexte, nous, les consommateurs, jouons un rôle primordial.

Le meilleur déchet est celui que l'on ne produit pas.

LES BACS JAUNES DE TRI À LA MAISON, ILS ARRIVENT !

Courant 2023, le mode de collecte de vos recyclables change. Vous n'aurez plus à vous déplacer au point de tri pour y déposer vos emballages et vos papiers. Si vous disposez de suffisamment de place pour stocker des bacs chez vous, Syclum vous remettra un bac jaune, dans lequel vous pourrez déposer indifféremment tous vos emballages et vos papiers en mélange.

Syclum organisera une distribution de bacs dans votre commune, vous serez informé par courrier des dates.

Pour compléter votre tri, le nombre de colonnes de tri du verre sera augmenté et des nouvelles colonnes pour les gros cartons sont en cours de déploiement sur toutes les communes.

SYCLUM ADAPTE SES COLLECTES AUX NOUVEAUX BESOINS

Les nouvelles consignes de tri, couplées à une gestion des déchets alimentaires raisonnée (poules, compostage dans son jardin ou dans le quartier), le volume de la poubelle traditionnelle va fondre comme neige au soleil. Dans cet esprit, Syclum a décidé de revoir ses fréquences de collecte sur votre commune courant 2023, après la distribution des bacs jaunes : les équipes collecteront une semaine les ordures ménagères et la semaine suivante (le même jour) les recyclables dans le bac jaune.

LES DÉCHETS ALIMENTAIRES SONT COMPOSÉS DE 80% D'EAU

Parce qu'ils sont composés à 80% d'eau, c'est une aberration d'envoyer les déchets alimentaires à l'incinération avec les ordures ménagères.

Le compostage est la solution pour la plupart d'entre eux et il vous permet en plus de récupérer un amendement 100% naturel pour votre jardin. Le service Réduction des Déchets de Syclum est là pour vous conseiller et vous accompagner.





ORDURES MÉNAGÈRES

Les containers individuels doivent être déposés sur les emplacements prévus à cet effet le jeudi avant midi et retirés en fin de journée ou le lendemain. En aucun cas ils ne doivent rester sur les aires de ramassage. Lorsqu'un jour férié se place entre le lundi et le jeudi, le ramassage a lieu le vendredi.

POINTS PROPRES :

8 containers à verre, journaux et papiers, emballages sont à votre disposition :

- Route de Morestel à Creys
- Daleignieu
- Pusignieu (vers la rue de la Croix et Rue des Florestières)
- Faverges (2)
- Mépieu
- Malville

CONTAINER À CARTONS

Pour répondre au nombre important de cartons générés par les ventes par correspondance et éviter des passages à la déchèterie uniquement pour ces petits cartons, des colonnes de tri "cartons bruns" ont été installées dans la commune. La consigne est simple : les cartons bruns uniquement (à plier ou à aplatir) sans polystyrène, ni plastique.

Où trouver les colonnes cartons à Creys Mépieu ?

- Pusignieu, rue des Florestières
- Grande rue de Creys
- Faverges, rue de Penelon

CONTAINER À VÊTEMENTS - LE RELAIS

Un container à vêtements est à votre disposition près du centre de loisirs au 26 rue de la Rapine à Creys (sous la mairie). Rappelons que les vêtements doivent être déposés propres et secs dans des sacs fermés.

DÉCHÈTERIES ET VÉGÈTERIES

Les déchèteries et végèteries les plus proches sont celles de Passins-Morestel et Porcieu-Amblagnieu.

Rappel : il est indispensable d'inscrire votre véhicule au préalable pour y accéder.

Pour connaître les horaires et modalités d'accès : <https://syclum.fr/>.

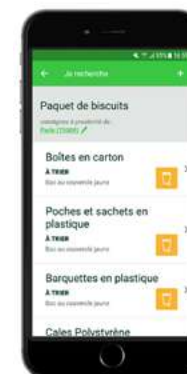

BROYAGE DES SAPINS DE NOËL



Depuis 3 ans, la commune de Creys Mépieu, en partenariat avec le Syclum, organise une matinée "Broyage des sapins de Noël". Le RDV est fixé **samedi 14 janvier 2023 de 9h à 11h30** devant les ateliers des services techniques municipaux (zone artisanale de Malville). Plutôt que d'emmener vos sapins naturels à la déchetterie ou pour certains peu scrupuleux de les jeter au bord des routes, venez faire broyer votre sapin... sans ses décorations bien évidemment ! Vous pourrez repartir avec du broyat à déposer sous vos haies ou arbustes. La taille de haie ou autres branchages sont bien sûr acceptés. **Sortez votre sapin JEUDI 12 JANVIER 2023, à côté de vos ordures ménagères. Une tournée de ramassage DES SAPINS UNIQUEMENT sera effectuée par les employés municipaux. Service ouvert à TOUS les habitants de la commune...**



RAMASSAGE DE PRINTEMPS 2022



Samedi 26 mars 2022 au matin, une cinquantaine d'habitants ont répondu présents à cette action citoyenne qu'est le nettoyage de printemps. Autour du maire, d'adjoints, de conseillers municipaux, de présidents d'associations, les participants, adultes et enfants se voyaient attribuer par Philippe FILLIOD l'un des vingt-deux secteurs répertoriés sur les 13 hameaux et deux bourgs qui composent la commune. La quantité de déchets collectés a confirmé une nouvelle fois l'importance de ce rendez-vous. La question reste cependant comment faire pour que les pollueurs prennent conscience que leurs gestes ne sont pas anodins...

PROCHAIN RDV :

Samedi 25 mars 2023 sur le parking de l'école à 9h munis de gilets et de gants.

CONCOURS DES MAISONS FLEURIES



Le Village de Creys Mépieu est labellisé 2 fleurs. Chaque année un concours est organisé. Pour participer une inscription en mairie avant le 30/06 de chaque année est impérative (par téléphone, mail ou à l'accueil). En 2022, les 51 habitants inscrits ont été récompensés. **Palmarès 2022 :**

4 participants ont obtenu 1 Fleur :

GROS Gabriel, MATHIEU Françoise, RIGOT Michèle, SUBIT Gérard.

15 participants ont obtenu 2 Fleurs :

BERNON Gérard, BOUCHER Renée, FILLIOD Justine, GABILLON Marc, GABILLON Nicolas, GIROUD Corinne, HODY Ligia, PAVIOT Guy, PINET Edith, PINET Pierre, RIBEIRO Emilia, ROBIN Odette, ROBIN / GREPAT Sylvain, VELEZ Isabelle, VIDON Gilles.

21 participants ont obtenu 3 Fleurs :

ARNAUD Carine, AUGER Jean-Claude, BLANC Christine, BOURG Monique, CASTRO François, DUBOIS Jean-François, FAMIANO Michèle, FAURE Stéphane, FURIN François, GARCIA Joëlle, GRAVIER Madeleine, LARUELLE Annick, LIANDRAT Ghislaine, MELLET Josette, PEREIRA Alphonse, TOSOLINI Jean-Marc, VACHER Chantal, VACHER Jean, VACHER Laurène, VILAIN Jocelyne, WAWRZYNIAK Fabienne.

11 participants ont obtenu 4 Fleurs :

BAUGROS Michel, BLANC Alice, BUISSON Christian, CHAMPIER Michelle, CREUZET Yoann, DESVIGNES Josiane, MAYEN Maryse, MOURIER Gilles et Nicole, PERRON Gilles, RABATEL Emilienne, SUBIT Yves.



RÉSERVE NATURELLE RÉGIONALE DES ÉTANGS DE MÉPIEU

DES ÉTANGS DÉDIÉS À LA PROTECTION DE LA BIODIVERSITÉ

La réserve naturelle régionale des Étangs de Mépieu vient de se doter d'un nouveau plan de gestion pour la prochaine décennie (2023-2032). Les actions programmées ont pour objectif d'atteindre et de maintenir les habitats naturels et les espèces dans un bon état de conservation (vous pouvez retrouver l'intégralité du plan de gestion et les différents documents sur la RNR des étangs de Mépieu à cette adresse <http://loparvi.fr/reserve-naturelle-regionale-des-etangs-de-mepieu/>)

Les étangs ont été créés par l'homme et ils abritent une importante diversité d'habitats et d'espèces végétales et animales. En l'absence de gestion, un étang se comblera naturellement jusqu'à disparaître et se transformer en forêt. La gestion dynamique par évologie (mise en eau), vidange et assec permet de minéraliser les vases, diminuant ainsi la richesse en matière organique en évitant ainsi le comblement.

Cette gestion permet également de maintenir une succession de plantes spécifiques rares et menacées.

La gestion des niveaux d'eau du Grand Étang (étang privé appartenant à la société Vicat) et sa vidange sont encadrées par le plan de gestion de la réserve naturelle régionale et par un arrêté préfectoral. Ils sont mis en œuvre par Lo Parvi depuis 20 ans dans le cadre de la mission qui lui a été confiée par le Conseil régional Auvergne-Rhône-Alpes, autorité de classement de la réserve naturelle. Cette gestion consiste notamment à régler les vannes de la surverse du Grand Étang afin de maintenir les niveaux d'eau à la cote la plus élevée entre décembre et juillet pour permettre l'accueil de la faune reproductrice et le développement des herbiers aquatiques. À partir du milieu de l'été et jusqu'à fin octobre, faire baisser progressivement le niveau du Grand Étang pour accentuer le marnage naturel (en fonction des conditions météorologiques, les niveaux d'eau des étangs sont relevés mensuellement depuis 2002 et depuis 2015 des sondes thermiques automatiques mesurent en continu la température de l'eau du Grand Étang et de l'étang Barral). Cette baisse permet de découvrir de larges bandes de vasières afin de favoriser les plantes patrimoniales de grèves (plusieurs espèces protégées et très rares qui ne peuvent s'épanouir que dans ces conditions d'inondations

et d'exondations temporaires), dynamiser la roselière et permettre l'accueil des oiseaux limicoles (chevaliers, bécasseaux, bécassines, etc.) en migration. L'eau issue du trop-plein permet ainsi de soutenir l'étiage du plan d'eau de la Fulye (tourbière dégradée par l'exploitation de tourbe, en voie de restauration, qui a besoin d'avoir un niveau d'eau le plus constant possible) de la serve du village de Mépieu et de l'étang du château avant de rejoindre la nappe phréatique d'accompagnement du Rhône.

Le Grand Étang et l'étang Barral sont vidangés tous les 4/5 ans et mis en assec environ tous les 10 ans en décalé pour permettre le maintien de la diversité des espèces aquatiques. Dates de vidange, accompagnées de pêche (P) et dates d'assec (A) des étangs de la réserve depuis le premier plan de gestion :

	Plan de gestion n°1	Plan de gestion n°2	Plan de gestion n°3	
	2 2 2 2 2 2	2 2 2 2 2	2 2 2 2 2 2 2 2 2	
	0 0 0 0 0 0	0 0 0 0 0	0 0 0 0 0 0 0 0 0	
	0 0 0 0 0 0	0 0 1 1 1	1 1 1 1 1 1 1 2 2 2	
	2 3 4 5 6 7	8 9 0 1 2	3 4 5 6 7 8 9 0 1 2	
Grand Étang	PA	P	PA	P
Barral	PA	P	P A	P

Réserve Naturelle Régionale des Étangs de Mépieu (©Didier Jungers)



Pour tout renseignement et participer à des sorties de découverte de la réserve naturelle régionale des étangs de Mépieu : <http://loparvi.fr/>
Tel. 04 74 92 48 62
Retrouvez les dates p.49

DU CÔTÉ DES ASSOCIATIONS

Découvrez et rencontrez les associations de Creys Mèpieu et de St-Victor-de-Morestel à l'occasion du prochain **Forum des Associations et des Loisirs** à Creys Mèpieu le **jeudi 7 septembre 2023 de 18h à 20h**.



ACCA 

ASSOCIATIONS SPORTIVES

Pour l'année 2022, l'ACCA rassemble une centaine de chasseurs, dont deux jeunes permis, sur la commune. Diverses activités lucratives essentielles au bon fonctionnement de notre association rythment l'année. En effet, le premier week-end de juin, au lieu-dit "Les Briches" se déroule notre tir au pigeon. Le 8 juillet une vente de tartes, pizzas et saucissons briochés cuits au feu de bois. Mais aussi tout au long de l'année, les chasseurs participent à l'entretien du territoire avec la taille des petits sentiers de randonnée et le broyage de certains prés et marais, en collaboration avec Lo Parvi.

A PARTIR DE 16 ANS.

JOURS ET LIEUX DE RASSEMBLEMENTS : samedi, dimanche, lundi et jours fériés à partir du 2^{ème} dimanche de septembre à fin février.

DATES À RETENIR :

- 3 février 2023 : Assemblée générale de fin de chasse
- 27 mai 2023 : Assemblée générale
- 3 et 4 juin 2023 : Ball-Trap aux Briches
- 8 juillet 2023 : Vente de tartes et pizzas

CONTACT : 06 25 46 27 50 (Jean-Marc BLANC - Président) - Mail : acca-creysmepieu@chasse38.org

PROMENEUR ? RANDONNEUR ? VÉTÉTISTE ?

Pour tous les usagers de la nature en période de chasse, un dispositif de géolocalisation des battues en temps réel est adopté par l'ACCA de Creys Mèpieu.

Pour être informés en instantané, les usagers de la nature auront recours à une application : Land Share.

Le périmètre de la battue est visible sur le fond de carte de l'application jusqu'à ce que le responsable de battue la déclare terminée. Le téléphone vibrera lorsque l'utilisateur se situera à environ 800 mètres de la zone.

Plus d'info : <https://www.chasse38.com/partager-la-nature/landshare/>

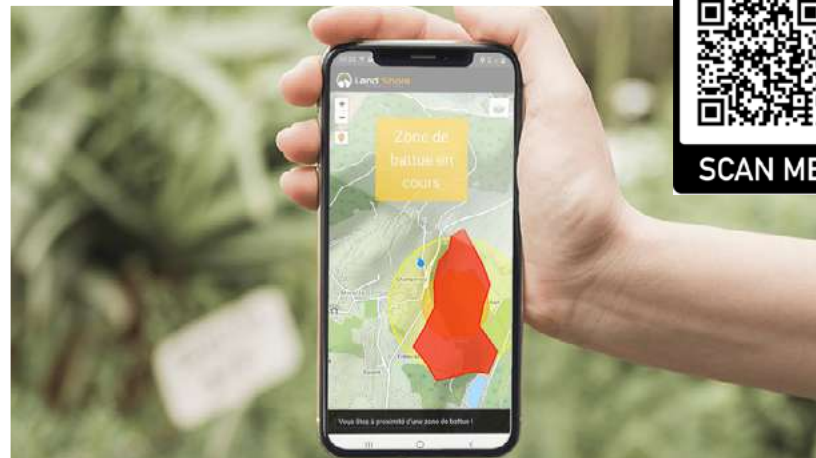

CLUB DE GYMNASTIQUE



Si vous avez envie de vous maintenir en forme et de partager un moment de convivialité, rejoignez le Club de gymnastique de Creys pour participer aux cours de Patricia Frety, les lundis et mercredis. Nous vous proposons des cours très variés de pilates et de gym tonique (abdos fessiers, cardio et renforcement musculaire) pour satisfaire tout le monde.

- **Gym Tonique** : le lundi de 19h30 à 20h30 et le mercredi de 18h30 à 19h30 à la salle des fêtes des Ecox à Creys
- **Pilates** : le lundi de 18h15 à 19h15 à la salle des fêtes des Ecox et le mercredi de 9h à 10h ou de 10h15 à 11h15 à la salle des fêtes de Faverges

CONTACT : 06 70 76 13 09 (Carine ARNAUD - Présidente) - Mail : moniquegymcreys@gmail.com



C.P.S.M.



CREYS PASSION SPORT MÉCANIQUE

Association créée par un groupe de passionnés du sport automobile. Nos essais sont devenus incontournables dans le milieu de la course de côte. Ils sont en configuration course. Pilotes et public sont ravis de ce week-end. Nous tenons à la gratuité de l'accès afin qu'un maximum de personnes puisse approcher les véhicules et les pilotes facilement.

L'autre grande manifestation est la course de caisses à savon en fin d'été. Une partie des pilotes vient pour la manche du championnat régional, l'autre partie pour les loisirs. Amusement garanti sur l'impressionnante côte de Barjus.

Une partie des fonds récoltés lors de ces manifestations sont reversés à des jeunes pilotes pour leurs championnats ou pour des projets caritatifs et humanitaires à l'étranger (rallye des gazelles, 4L Trophy, etc...). **Si l'aventure vous séduit, n'hésitez pas à venir nous rejoindre.**

CONTACT : 06 75 41 25 38 (Alphonse PEREIRA - Président) ou 06 99 93 19 92 (Morgane PEREIRA)
Mail : cpsm38510@hotmail.com

DATES À RETENIR :

- 18 et 19 mars 2023 : Week-end de Barjus - Sports autos à Malville
- 3 septembre 2023 : Caisses à Savon à Malville
- 21 octobre 2023 : Vente de boudins à la chaudière à la salle des fêtes de Creys
- 12 décembre 2023 : Assemblée générale salle Pierre Gros

→ CREYS EQUINATURE

Association de cavaliers propriétaires. Nous mettons à la disposition de nos adhérents une carrière ainsi que du matériel pour s'entraîner. Nous organisons divers stages durant la saison estivale (massages équins, parage, éthologie, etc...).

ENTRAÎNEMENTS : Carrière de Creys à Pusigneu (Montée des Terrasses)

CONTACT :

06 71 96 55 23 (Julie RUIS - Présidente)

Mail : creysequi_nature@yahoo.com

Facebook : Asso Creys Equinature

DATE À RETENIR :

- 1^{er} octobre 2023 : Vide-sellerie à la salle des fêtes de Creys



E.S.N.I. → MUSCULATION ET ENTRETIEN PHYSIQUE

La section "Musculature et entretien physique" de l'ESNI est implantée à Creys Mépieu. À vocation géographique plus large, elle rassemble les sportifs adultes qui souhaitent trouver des appareils d'entretien physique, un milieu convivial d'entraînement dans des locaux dédiés avec sanitaires et douche à un tarif très accessible. Il est important de préciser que la section n'assure aucun encadrement et n'emploie pas de coach. Chacun utilise sous sa propre responsabilité technique, médicale et assurantielle les matériels et appareils mis à disposition dans la salle.

Les heures de permanence des entraînements et les conditions d'accès à la salle sont communiquées aux adhérents potentiels sur simple demande ou en téléchargement sur le site de la commune.

JOURS D'OUVERTURE DE LA SALLE :

Lundi - Mardi - Mercredi : de 10h à 11h30 et de 17h à 19h15

Jedi : de 9h30 à 11h30 et de 17h à 19h15

Vendredi : de 17h à 19h15 - recherche d'un volontaire pour l'ouverture du matin.

Dimanche : de 10h à 11h30

CONTACT : 06 84 78 70 95 (Yves COUGOULIC - Secrétaire)

Mail : yves.cougoulic@wanadoo.fr





Petit Dragon est une association qui compte une soixantaine d'adhérents. Nous proposons des activités de sports de combats notamment la boxe japonaise, la self défense et la pratique du nunchaku artistique. En pratiquant, vous découvrirez un art martial complet sur le plan physique, technique et mental. C'est une pratique idéale pour prendre confiance en soi, apprendre à se contrôler et libérer son stress ! Nos disciplines sont parfaitement adaptées aux débutants. Laurent, votre coach, vous guidera dans la bienveillance pour évoluer progressivement.

Nous proposons également un cours unique et très spécifique pour les adolescents. En alliant la boxe, la self défense et la législation, l'axe pédagogique est de sensibiliser les jeunes aux différents risques de violences rencontrés. Les objectifs de ce cours sont d'amener le jeune à avoir confiance en lui, d'être lucide et de savoir comment réagir en situation délicate de toutes formes de violence. Enfants, adolescents ou adultes, nous vous invitons toute l'année à une séance d'essai.



JOURS ET LIEUX D'ENTRAÎNEMENTS :

- lundi de 17h45 à 18h45 : cours de Nunchakus et de 19h à 20h30 : boxe / self adultes à la salle de Faverges
- mardi de 17h45 à 18h45 : Boxe enfants et de 19h à 20h30 : Boxe / self adultes à la salle de Faverges
- mercredi de 16h à 17h30 : Boxe / self ado à la salle des Ecoux

CONTACT : 06 43 12 59 09 (Fabien TUZI - Président)

Mail : 38petitdragon@gmail.com

Site : <http://bit.ly/dojojetitdragon>

DATE À RETENIR :

- Gala en Juin



U.S.C.M.

UNION SPORTIVE CREYS MORESTEL

PRATIQUE DU FOOTBALL FÉMININ ET MASCULIN

Cette année l'USCM retrouve l'élite départementale après un titre de champion. L'école de foot, la préformation et la formation sont les priorités de notre club et sont encadrées par des éducateurs.trices. diplômé.e.s. De nombreuses manifestations au cours de la saison font de l'USCM un club où il fait bon vivre.

ENTRAÎNEMENTS : du lundi au vendredi aux stades de Creys Mérieux et Morestel. Matchs et plateaux les week-ends.

CONTACT : 06 27 14 49 71 (Ludovic CHENEVAL - Président)

Mail : 553286@laurafoot.org

Site : www.uscm.fr

Instagram / Facebook : US Creys Morestel

Chaîne YouTube : US Creys Morestel

DATES À RETENIR :

- 14 et 15 janvier 2023 : Tournoi de foot en salle à Morestel
- 8 avril 2023 : Vente de tartes et de pizzas au stade Bracon
- 27 et 28 mai 2023 : Tournoi au stade Bracon
- 17 juin 2023 : Participation à la fête de la musique de Morestel
- 21 juin 2023 : Participation à la fête de la musique de Creys
- 14 juillet 2023 : Participation au feu d'artifice de Morestel
- 11 novembre 2023 : Loto du club à Morestel
- 15 décembre 2023 : Arbre de Noël



LE MANOIR AUX LIVRES BIBLIOTHÈQUE

À deux pas de la salle des fêtes et des écoles de Creys Mèpieu se trouve le Manoir aux Livres. Passez la porte de ce petit royaume et découvrez quelques milliers d'ouvrages, parmi lesquels des romans fraîchement parus pour adultes et enfants, des bandes-dessinées et mangas, des documentaires et des albums. Si vous ne trouvez pas votre bonheur en ces murs, il est possible de consulter le catalogue commun au réseau et de faire venir à Creys Mèpieu les ouvrages de la médiathèque de Montalieu-Vercieu ou de la bibliothèque de Bouvesse-Quirieu.

Gratuite jusqu'à 18 ans, l'inscription est de 10€ par an pour les habitants des trois communes du réseau ainsi que pour Saint-Victor-de-Morestel.

Avec votre carte, vous pouvez emprunter jusqu'à 10 livres, 3 DVD, 5 CD et 1 jeu de société pour une durée de trois semaines. Et bien entendu, la carte est valable à Montalieu et à Bouvesse !

BIBLIOTHÉCAIRE : Aurélie BOISSY

HORAIRE D'OUVERTURE DE LA BIBLIOTHÈQUE :

- Mardi de 16h à 18h30
- Mercredi de 15h à 18h
- Vendredi de 15h30 à 18h30

CONTACT : 04 74 97 72 64 - Mail : bibcreysmepieu@yahoo.fr
384 A Grande rue de Creys - 38 510 CREYS MEPIEU
Facebook : <https://www.facebook.com/bibcreys/>
Site du réseau des bibliothèques de Bouvesse-Quirieu, Creys-Mèpieu et Montalieu-Vercieu : <https://www.321reseau.fr/>

PROGRAMME 2023 :

- Janvier : découverte du site internet MDI
- Février : animation jeux de société
- Mars : contes pour adultes
- Avril : animation démarches alternatives
- Mai : sortie chants d'oiseaux

ASSOCIATIONS CULTURELLES

RENCONTRE AVEC AURÉLIE BOISSY



Aurélie, la nouvelle bibliothécaire de Creys Mèpieu, gère le Manoir aux Livres depuis janvier 2022. Elle a une formation solide en bibliothèque littérature jeunesse et après un passage chez Cultura, elle a tenu la bibliothèque de Brangues. Elle a aussi été directrice d'une école alternative, établissement hors contrat, dans laquelle les élèves apprennent par des méthodes différentes.

Dans ses nouvelles fonctions, elle apprécie particulièrement les contacts avec les adhérents (+ de 100), les scolaires, la crèche et le centre aéré ainsi que l'ambiance générale qui règne au sein d'une équipe géniale et très dynamique.

Son but, avec l'équipe de bénévoles, est de développer la bibliothèque pour que les visiteurs découvrent comment apprendre, construire et vivre autrement. À ce titre, du matériel d'apprentissage est en prêt au Manoir. La bibliothèque reste une bibliothèque généraliste, où les adhérents retrouvent livres, CD, DVD et les services traditionnels en bibliothèque.

Au cours de l'année 2022 beaucoup de nouvelles animations ont été proposées aux habitants de Creys Mèpieu, et pour l'année 2023 quelques projets sont déjà programmés : présentation du portail de la médiathèque départementale, jeux de société, démarches alternatives, consommer autrement, balade pour apprendre à reconnaître les chants des oiseaux....

Le Manoir aux Livres a aussi le projet d'ouvrir le samedi matin et le gros projet serait de se déplacer dans les hameaux.

Gilles GAUTIER.





➔ ECLATS DE JE(S)

Le théâtre amateur pratiqué par Éclats de Je(s) permet de redécouvrir la réalité à travers un filtre poétique et humoristique, et plus généralement de s'amuser, de déclamer, de rêver, d'improviser, d'apprendre autour des différentes thématiques enseignées. Un atelier est ouvert pour les enfants de 5 à 12 ans et également un atelier pour les adultes.

ECLATS DE JE(S) C'EST AUSSI :

- la soirée cabaret qui a lieu en décembre où musiciens et chanteurs peaufinent un répertoire varié apprécié de tous. Les spectateurs attablés pourront déguster un verre de punch offert et grignoter quelques amuse-gueules.
- une soirée théâtre avec l'invitation d'une troupe de qualité.
- le spectacle de fin d'année de l'association lors duquel les enfants et les adultes présentent les sketches et impros travaillés.

JOURS DES COURS :

Adultes : le mardi de 18h30 à 20h30

Enfants : le mercredi de 14h30 à 16h

CONTACT : 06 85 74 43 78 (Guy PAVIOT - Président) - Mail : pilou225@orange.fr

DATES À RETENIR :

- 1^{er} avril 2023 : Soirée théâtre - représentation d'une troupe de théâtre professionnelle
- 24 juin 2023 : Représentation de fin d'année à la salle des fêtes de Creys
- 9 décembre 2023 : Soirée cabaret par Éclats de Je(s) à la salle de Faverges

ENTRE DEUX MONDES



Au programme cette année : cours de guitare, guitare basse, batterie, balafon (xylophone africain) percussions générales (djembé, dounes, cajon...), solfège et chant...

Tous niveaux et tous styles de musique, des morceaux classiques, de la variété française et internationale en passant par la musique du monde le tout revisité par l'expertise et le talent de Mustapha Elyakine.

Que vous soyez novices, musiciens aguerris, adultes ou enfants si vous avez envie d'apprendre ou de vous perfectionner dans un cadre et une ambiance agréable, Mustapha Elyakine enseignant de musique rigoureux, consciencieux et passionné vous accueillera fort de ses 35 années d'expérience. Il a su adapter et créer ses propres méthodes pédagogiques (avec ou sans solfège) adaptées aux niveaux et aux attentes de chacun.

L'ensemble des cours proposés est ouvert à tous publics à partir de 4 ans.

JOURS DES COURS :

Lundi et vendredi de 16h30 à 22h

Mercredi de 13h à 22h

Samedi de 16h à 22h

CONTACT : 06 62 22 47 98 (Lefranc Céline - Présidente) - ou 06 88 75 73 20

Mail : entredeuxmondes@rocketmail.com

DATE À RETENIR :

- 10 juin 2023 : Représentation de fin d'année à la salle des fêtes de Creys



CLUB DES TOUJOURS JEUNES ➔



AUTRES ASSOCIATIONS

Notre association, 57 adhérents, accueille tous les retraités. Que vous soyez jeunes ou moins jeunes, venez nous rejoindre pour participer à nos après-midis récréatifs.

ACTIVITÉS :

- les mardis à 13h45, parking salle Pierre Gros à Pusignieu pour nos balades. Deux circuits vous sont proposés (environ 3 km pour ceux qui veulent s'aérer en groupe et un circuit de 6 à 8 km pour les plus sportifs). Une vingtaine de personnes se retrouvent pour cette activité qui se termine au local autour d'une collation.
- les jeudis de 14h à 17h30, salle Pierre Gros :
 - jeux de cartes,
 - jeux de sociétés (scrabble, Rummikub, qwirkle...)
 - pétanque.
- 9 autres manifestations vous sont proposées au cours de l'année : vente de boudin, AG suivi d'un repas, repas sabodets, voyages et autres sorties, journée pétanque, pique-nique, repas restaurant, loto inter-adhérents, bûches de Noël.

Notre AG, ouverte à tous, a lieu début Février, vous aurez une rétrospective de l'année 2022.

CONTACT : 06 75 14 83 55 (Jocelyne VILAIN - Présidente)

Mail : toujoursjeunesclub@gmail.com

Site : <https://toujoursjeunes38.webnode.fr>

DATES À RETENIR :

- 14 janvier 2023 : Vente de boudin à la chaudière
- 09 février 2023 : Assemblée Générale



LE COMPTOIR CREYPIEULAN



LE COMPTOIR
Creypieulan

Le Comptoir Creypieulan est une épicerie participative, sous forme d'association, qui donne accès à des produits locaux de qualité aux adhérents qui gèrent en commun le fonctionnement de l'épicerie. Le but est de diminuer au maximum les déchets, réduire les trajets, soutenir les producteurs responsables de notre région et créer du lien social dans notre village.

OUVERTURE :

Samedi de 10h à 12h : distribution des commandes aux adhérents. Café et thé ouverts à tous.

CONTACT :

358 Grande rue à Creys
Tel. 06 33 48 51 29 (Maude VACHER - Présidente)
Mail : lecomptoircreypieulan@gmail.com
Facebook : lecomptoircreypieulan



DYN'HAMEAUX

L'association Dyn'Hameaux a pour but de fédérer les habitants de la commune et des hameaux de Creys Mépieu en organisant des soirées, des animations. Après une année 2022 marquée par la reprise de nos animations et riche en nouveautés, notre association Dyn'Hameaux est plus que jamais motivée pour proposer aux habitants de notre commune, du lien et de la bonne humeur. C'est ainsi avec un plaisir renouvelé que toute l'équipe vous retrouvera pour une nouvelle fête d'été, le samedi 12 août 2023. Alors à vos agendas !

CONTACT :

06 63 54 59 53 (Jean VACHER - Président)
Mail : phylosverobonnard@gmail.com

DATE À RETENIR :

- 12 août 2023 : Fête d'été sur la place de Creys



ETM ET SALON DES VINS



Organisation du salon des vins de Creys Mépieu dont les bénéfices sont reversés au centre Léon Bérard pour soutenir la recherche contre le cancer.

CONTACT :

06 08 97 88 38 (Christophe BOURG - Président)
Mail : contact@salon-solidaire.fr
Site : www.salon-solidaire.fr

DATE À RETENIR :

- 25 et 26 novembre 2023 : Salon des vins et produits régionaux à la salle des fêtes de Faverges





I.S.A.

(ISSUE DE SECOURS VERS LES AUTRES)



I.S.A. (Issue de Secours vers les Autres) est une association qui souhaite rompre l'isolement des adultes atteints d'un handicap moteur ou sensoriel inné ou acquis :

En pratiquant des activités culturelles, artistiques et sportives.

En proposant des sorties ponctuelles et un séjour vacances.

2022 aura été une année hyperactive pour l'association ISA. Outre la multiplication de ses interventions auprès des personnes en situation de handicap, l'association a enfourché un nouveau cheval de bataille : la sensibilisation du public au vivre ensemble.

L'équipe des bénévoles, l'éducateur handisport professionnel Hervé Munoz et Armand Thoinet, parrain emblématique de l'association ISA, sont ainsi intervenus à de multiples reprises tout au long de l'année.

Tout le monde était donc mobilisé auprès des scolaires autour d'ateliers d'expérimentation diverses, mais aussi du grand public avec deux manifestations phares : une soirée au cinéma Le Dauphin dédiée à Armand et son film "Ensemble au bout du monde", mais aussi une journée Paralympiade organisée à Creys avec, entre autres et malgré le temps, une course colors festive et inclusive avec la participation de joëlettes.

ISA vous donne donc rendez-vous en 2023 pour des actions toujours engagées et plus que jamais nécessaires !

JOURS ET LIEUX DE RASSEMBLEMENTS :

- 2 lundis par mois à la petite salle de l'Amitié Morestel de 14h à 16h30 : Boccia, expression corporelle et musicale.
- lundi ou vendredi salle Pierre Gros à Pusignieu de 14h à 16h30 : Arts plastiques, détente et bien-être.

CONTACT : 04 28 35 08 12 (Monique BOURG - Présidente)

Mail : contact@association-isa.com

www.association-isa.com (en cours de création)

LES MONDES DE KERN



Combat médiéval, tir à l'arc, bolas, activités de création ayant attiré au médiéval-fantastique. L'association "Les mondes de Kern" est une association médiévale-fantastique fondée avec la seule idée de la part de ses membres fondateurs : faire rêver les petits comme les grands.

A la suite d'un projet de spectacle monté conjointement par un groupe d'une douzaine de personnes, ces derniers ont décidé de sauter le pas et de créer une association afin de partager leurs talents et leur vision du monde médiéval-fantastique.

CONTACT : 06 12 49 75 36 (Marie CALLOUD - Présidente)

Mail: lesmondesdekern38@gmail.com

Facebook : www.facebook.com/LesMondesdeKern

DATES À RETENIR :

- 20 mai 2023 : Fête Médiévale Fantastique des Mondes de Kern à Faverges
- 26 août 2023 : Assemblée générale
- 2 décembre 2023 : Vente de plats à emporter sous le préau de la salle Morget



SOU → DES ÉCOLES



Notre association finance les sorties scolaires des enfants scolarisés à l'école de Creys Mépieu (primaire et maternelle) ainsi que des cadeaux collectifs pour les classes à Noël. Elle participe au financement de la classe de neige des CM2.

Le Sou des Écoles c'est aussi des animations toute l'année pour les grands et les petits.

CONTACT : 06 12 53 55 21 (Arc Anthaël KERVERN - Présidente)

Mail : soudesecolescreysmepieu@gmail.com

Facebook : Sde Creys Mepieu

DATES À RETENIR :

- 25 février 2023 : Carnaval à la salle des fêtes des Ecoux
- 4 mars 2023 : Vente à emporter de Moules / Frites à la salle des fêtes des Ecoux
- 28 avril 2023 : Vente de fleurs sous le Préau école primaire
- 21 juin 2023 : Fête de la Musique au stade Bracon
- 30 juin 2023 : Kermesse sur le parking du pôle maternel



CALENDRIER DES FÊTES 2023



➔ C'EST LE MOMENT D'UTILISER VOTRE CHÈQUE CADEAU DE 15€ OFFERT PAR LA MAIRIE AVEC CE BULLETIN !

RDV TOUT AU LONG DE L'ANNÉE EN RUBRIQUE AGENDA DU SITE INTERNET POUR PRENDRE CONNAISSANCE DES ANIMATIONS

TEMPS LIBRE

JANVIER

Date non déterminée : découverte du site internet MDI proposée par la bibliothèque

8	Mairie	Vœux du Maire	SF Faverges
14	Mairie	Broyage des sapins de Noël 9h-11h30	ZA de Malville
14	Club des Toujours Jeunes	Vente de boudin à la chaudière	SF Creys
14/15	USCM	Tournoi de foot en salle	Morestel

FÉVRIER

Date non déterminée : animation jeux de société proposée par la bibliothèque

3	ACCA	AG de fin de chasse	Salle Morget
5	CCAS	Repas	SF Faverges
9	Club des Toujours Jeunes	AG	SF Creys
25	Sou des Ecoles	Carnaval	SF Creys

MARS

Date non déterminée : contes pour adultes proposés par la bibliothèque

4	Lo Parvi	Sortie : Gestion forestière et biodiversité	Étangs de Mépieu
4	Sou des Ecoles	Vente de Moules/Frites	SF Creys
11	Lo Parvi	Initiation ornithologique	Étangs de Mépieu
18/19	CPSM	Week-end de Barjus : Sport Auto	Malville
25	Mairie	Ramassage de Printemps à 9h	Parking de l'école

AVRIL

Date non déterminée : animation démarches alternatives proposée par la bibliothèque

1	Éclats de JE'(s)	Soirée théâtre	SF Creys
8	USCM	Vente de tartes et pizzas	Stade Bracon
8	Lo Parvi	Sortie : fleurs arbres et arbustes	Étangs de Mépieu
26	Lo Parvi	Balade sensorielle	Étangs de Mépieu
28	Sou des Ecoles	Vente de fleurs	Préau de l'école

MAI

Date non déterminée : sortie chants d'oiseaux proposée par la bibliothèque

6	Lo Parvi	Sortie : les orchidées	Étangs de Mépieu
8	Mairie	Commémoration du 8 Mai 1945 à 11h	M. aux morts Faverges
14	Sou des Ecoles	Randonnée	Groupe scolaire
20	Les Mondes de Kern	Fête Médiévale	Faverges
27	ACCA	AG	Les Briches
27/28	USCM	Tournoi de foot	Stade Bracon

JUIN

Date non déterminée : Gala de Petit Dragon

3/4	ACCA	Ball-Trap	Les Briches
10	Entre deux Mondes	Représentation de fin d'année	SF Creys
21	Mairie	Fête de la Musique	Stade Bracon
24	Éclats de JE'(s)	Représentation de fin d'année	SF Creys
30	Sou des Ecoles	Kermesse	SF Creys

JUILLET

8	ACCA	Vente de tartes et pizzas	Préau salle Morget
8		Repas du hameau de Faverges	SF Faverges
8		Repas du hameau de Creys	SF Creys

AOUT

12	Dyn'Hameaux	Fête du village	Place de Creys
19	ESNI	Réunion annuelle	
26	Les Mondes de Kern	AG	

SEPTEMBRE

2		Repas du hameau le Mollard	Le Mollard
3	CPSM	Course de caisses à savon	Malville
7	Mairie	Forum des associations et des loisirs	Creys Mepieu
9		Repas du hameau de Daleignieu	Salle des Ecoux
21	Sou des Ecoles	AG	SF Creys

OCTOBRE

1	Creys Equi Nature	Vide-sellerie	Carrière de Pusignieu
21	CPSM	Vente de boudin à la chaudière	SF Creys
31	Sou des Ecoles	Halloween	SF Faverges

NOVEMBRE

11	Mairie	Commémoration du 11 Nov. à 11h	M. aux morts Creys
11	USCM	Loto	Morestel
15	Lo Parvi	Pêche traditionnelle au filet	Étangs de Mépieu
19	Ass. ISA	Loto	SF Creys
25/26	ETM (salon solidaire)	Salon des Vins 2023	SF Faverges

DÉCEMBRE

2	Les Mondes de Kern	Vente de plats à emporter	Préau salle Morget
8	Sou des Ecoles	Vente de lumignons et balade	SF Creys
9	Éclats de JE'(s)	Soirée cabaret	SF Faverges
12	CPSM	AG	Salle Pierre Gros
15	USCM	Arbre de Noël	SF Faverges
16	Ass. ISA	Repas de Noël de l'association	
16	CCAS	Distribution des colis	

Calendrier prévisionnel - sous réserve de conditions sanitaires et réglementaires favorables.



AGRICULTURE / HORTICULTURE / ESPACES VERTS

GAEC VACHER	Horticulture	04 74 97 72 35
GRAINE D'AVENIR	Artisan semencier et producteur de plants en AB	06 20 48 61 36
JABELIN PAYSAGES	Paysagiste	06 31 09 46 77
LES JARDINS DE POMPOKO	Maraîchage biologique	06 73 46 91 28
VACHER PAYSAGE	Entretien et création d'espaces verts	06 33 48 51 29

ARTISANAT / MÉTIERS D'ART

CREATIF CUIR	Création d'articles en cuir	06 78 57 80 76
--------------	-----------------------------	----------------

BÂTIMENTS / ARTISANS

AS RAMONAGE	Ramonage et entretien de chaudière	06 35 10 77 24
BABOLAT JEROME REVÊTEMENT SOL & PEINTURE	Tous travaux de revêtement de sols et peinture : neuf et rénovation	06 35 10 77 24
BATAILLON CLAUDE	Plaquiste peintre	06 85 95 52 72
BERTRAND CÉDRIC CARRELAGE	Carrelage, faïence, parquet - Intérieur et extérieur	06 77 42 35 24
F'EAU	Traitement de leau	06 09 92 36 51
JIVA RENOVATION	Plâtrerie - Peinture - Rénovation	06 33 37 95 55
MEYER SOL	Pose de revêtement sol et mur, parquets flottants	06 74 52 11 57
MOURIER PLOMBERIE CHAUFFAGE	Plomberie - Chauffage - Sanitaires - Climatisation	06 14 67 59 18
ZAMBARDI L	Charpentier - Menuisier	06 89 65 84 98
EURL TOLLARDO STEPHANE	Couvreur Zingueur	06 30 48 55 61

COMMUNICATION / MARKETING / PUBLICITÉ

IDEALPES	Agence de communication - Réseau informatique - Téléphonie d'entreprise	06 08 97 88 38
MA P'TITE AGENCE DE COM'	Création de logos, sites internet, brochures, flyers, cartes de visites...	06 28 54 64 39

COURS DE CHANTS

SAVOIX	Cours de chants individuels et collectifs	06 82 07 53 39
--------	---	----------------

COURTIER EN ASSURANCES

100 POUR 100 FINANCES	Prêts Immobilier - Rachats de crédits - Assurances	06 27 14 49 71
-----------------------	--	----------------

DRÔNE

DRONOZONE	Prestations en drone	07 66 54 55 72
-----------	----------------------	----------------

GESTION / ADMINISTRATION

NORD ISÈRE SECRÉTARIAT	Assistance administrative et commerciale	06 71 96 55 23
------------------------	--	----------------

INDUSTRIE / MATÉRIAUX

METALINCO	Mécano soudure	04 74 97 74 55
SITE EDF CREYS-MALVILLE	Energie / Extraction - Centrale nucléaire en déconstruction	04 74 33 34 81

MÉCANIQUE

TECHNI-BOITE	Réparation boîtes de vitesses	06 33 26 50 20
--------------	-------------------------------	----------------

NATUROPATHE

LAURINE ARMANET NATUROPATHIE	Naturopathe	06 02 06 01 58
------------------------------	-------------	----------------

PHOTOGRAPHE

NI PHOTOS	Stages / Formations et Studio Photo	09 52 93 63 70
-----------	-------------------------------------	----------------

RESTAURATION / GASTRONOMIE

LA CUISINE DE SAB	Prestation à domicile et sur le marché de Morestel	06 15 13 56 41
LE CHANTEGRIT	Restaurant - Traiteur	04 74 97 70 46



MAURICE PAGE

FIGURE LOCALE



Né en 1931 Maurice fait sa scolarité à Creys. De 1951 à 1952 il fait son armée en Tunisie et pour la première fois il quitte la Gorge pour 18 mois. Le 8 août 1955 il se marie avec Madeleine (dite "Mado", longtemps secrétaire de mairie à la commune). Ils ont ensemble une fille (Dominique) née en 1956. Parmi les métiers exercés, il fût bûcheron, travailla en fonderie et termina sa carrière dans une carrière.

En traversant le hameau de La Gorge, il n'est pas rare de voir Maurice discuter avec ses voisins Hervé, Jean-Claude, Hubert....

Mais surtout il reste toujours très actif et garde bon pied bon œil... Pas besoin de lunettes, il a le regard affûté et vous reconnaît quelle que soit la distance. On peut aussi le voir traiter l'ambrosie à sa façon avec

sa faux (photo). Il coupe tranquillement cette plante invasive dès qu'elle dépasse légèrement la hauteur de l'herbe sur sa propriété.

C'est très agréable de s'arrêter pour discuter avec Maurice. Le bon sens, l'humour sont toujours au rendez-vous et son regard sur l'actualité peut servir à beaucoup. Étant un grand épicurien, Maurice a de nombreuses expressions et "petites phrases fétiches" parmi lesquelles un de ces préceptes : "Je boirai du lait quand les vaches mangeront du raisin"... Mais ceci n'est qu'un exemple, il en connaît de nombreuses (dont certaines sont très croustillantes !).

JC Gengler - O. Bonnard

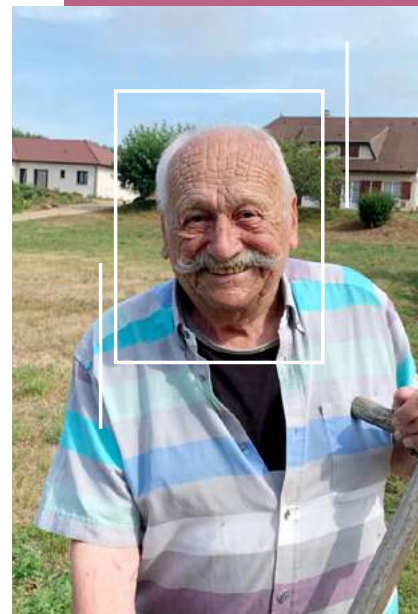

DAVID GUILLEMOT-SCHEID

VICE-CHAMPION D'ENDURO 2022
ET VICE-CHAMPION DE CROSS COUNTRY 2022

David a découvert l'enduro début d'année 2022. Le temps d'apprentissage et de préparation a été court puisqu'il était sélectionné par la SHERCO ACADEMY en début d'année. David sait faire de la moto mais il repart à zéro dans une nouvelle discipline et termine malgré tout vice-champion de France 2022 d'enduro.

Il découvre également en 2022 le cross-country (endurance de 2h sur des circuits mixte enduro-cross). Déjà engagé sur une autre course d'enduro il a manqué une course mais termine malgré tout vice-champion de France 2022 à seulement 5 points de la 1^{ère} marche et de beaux résultats au scratch avec ses aînés.

Le lendemain de la finale du championnat de France, David a été sélectionné pour représenter notre région Auvergne-Rhône-Alpes le 9 octobre 2022 à Bas en Basset, déçu de ne pas pouvoir faire la course de son club sur le terrain de l'AMV Bouvesse à la même date mais tellement fier de représenter sa région.

David s'entraîne avec assiduité avec pour objectif de monter sur la 1^{ère} marche du podium. Entre entraînements et son cursus scolaire en Bac Pro commerce, David ne s'ennuie pas...

Suivez l'actualité de David à travers son association le DGS RACING.

Compte Insta : [david_guillemotscheid9](#) - Compte Facebook : [Guillemot david](#)



CHRISTELLE RIGOT

MA PASSION DÉVORANTE : LA MONTAGNE !



Depuis un stage "Neige et glace" effectué à l'UCPA de Chamonix en été 2010, je me suis éprise de l'alpinisme. Grâce à mon adhésion au Club Alpin de Lagnieu, j'ai élargi mes pratiques sportives (escalade, cascade de glace, ski de randonnée...). L'occasion de prendre confiance et de partir aussi en solo pour quelques aventures dès que le temps le permet... Je suis passionnée et une amoureuse de la MONTAGNE ! Ces périples me rendent heureuse, me donnent un réel sentiment de liberté, me procurent une vraie bouffée d'oxygène. Dans la continuité de l'ascension du Mont Blanc effectuée en 2013, j'avais en tête de faire le TMB (tour du Mont Blanc). J'ai concrétisé ce nouveau challenge en juillet 2022 après plusieurs mois de préparation. Ce trek réalisé en 9 jours représente 160km avec un dénivelé total positif de 10 000 mètres et quasiment identique en négatif. J'ai choisi de faire le TMB classique : au départ du village des Houches, le parcours se fait dans le sens antihoraire en passant ensuite par l'Italie

(Col de la Seigne) puis en Suisse pour finir sous l'arche des Houches. Je suis partie en autonomie partielle, c'est-à-dire bivouac et quelques ravitaillements en cours de route (poids du sac : 16kg un choix bien réfléchi sur chaque ustensile s'impose, le superflu est à proscrire !)

Les paysages étaient magnifiques et somptueux avec le temps particulièrement clément de cet été. Ce trek a été l'occasion de faire de nombreuses et belles rencontres de passionnés tout au long des sentiers où la bonne humeur était de mise.

La dernière nuit de bivouac à la belle étoile face au Mont Blanc restera une première expérience extraordinaire à contrario de la première où j'ai dormi à même le sol suite à une crevasse du matelas...

Une grande satisfaction d'avoir mené à terme ce projet qui me tenait tant à cœur et qui m'a permis d'en prendre plein les mirettes.

Christelle RIGOT
Habitante de Faverges



UNE NOUVELLE JEUNE CHASSERESSE À CREYS MEPIEU

Cette année l'A.C.C.A. a enregistré l'arrivée d'une nouvelle chasseresse. En effet Léa Ouzountchian, 17 ans, a pris son 1^{er} permis de chasse. Il faut également souligner que cette charmante jeune fille a brillamment réussi son examen avec le résultat de 29/31 la mettant loin devant ses concurrents masculins. Léa pourra désormais accompagner son papa lui aussi chasseur aguerri depuis de nombreuses années à l'ACCA.

Frédéric BRUNIER

Vous souhaitez partager une expérience, une passion, présenter une figure locale du village ou un coin qui vous est cher ? Cette place sera la vôtre dans le prochain bulletin ! Envoyez votre article à s.poete@creys-mepieu.com ou mairie@creys-mepieu.com



Mot du président

L'avenir se dessine aujourd'hui, ensemble

Vos élus communaux et intercommunaux ont adopté en juillet 2022 un projet pour le territoire des Balcons du Dauphiné. Au-delà des mots et des concepts, ce projet pose 5 enjeux majeurs autour desquels s'articuleront l'ensemble des actions au service des habitants, des travailleurs et des usagers du territoire.

Accéder aux services, protéger notre cadre de vie et assurer un développement équilibré : telle est la vision posée à long terme.

Le travail a commencé et se poursuit : accompagnement pour la rénovation énergétique et la transformation des logements individuels, accélération des travaux en eau potable et assainissement, travaux de protection des milieux naturels, aide à l'achat de vélos à assistance électrique, ouverture d'un second espace « France Services » à Villemoirieu, renouvellement des lignes de covoiturage actif, aménagement de terrains économiques, aides financières aux communes sur des projets liés à la transition et aux mobilités durables, ...

Des engagements forts ont également été pris dans le domaine de la santé avec pour objectif prioritaire l'accès aux soins pour tous.

L'année 2022 se termine sur des actualités nationales et internationales peu optimistes. A nous de travailler sans relâche pour que le territoire des Balcons du Dauphiné reste une terre où il fait bon vivre et où il est possible pour chacune et chacun de s'accomplir sereinement.

En souhaitant que cette philosophie se diffuse au-delà de nos limites administratives.

Très belle année 2023 à vous et vos proches.

Jean-Yves Brenier

www.balconsdudauphine.fr



scannez pour découvrir le projet de territoire



Quelques chiffres clés

- Espace France Services : plus de 10 000 contacts avec des usagers
- Musique à l'école : 2 500 élèves
- Education artistique et culturelle : 650 élèves
- Piscine intercommunale : fréquentation annuelle : 52 710 entrées
- Centres de loisirs : 1 500 enfants
- Crèches : 700 enfants



Un projet de territoire qui construit notre avenir ensemble

Voité le 13 juillet 2022, le projet de territoire a été élaboré pendant deux années en concertation avec les élus du territoire. Il fixe des enjeux majeurs à horizon 2030 sur lesquels viennent s'adosser les engagements de l'intercommunalité que sont les orientations de politiques publiques du mandat, et la déclinaison annuelle du programme d'actions spécifiques.

Ce projet concerne tout le territoire avec un grand « NOUS », communauté de communes, communes, habitants, monde économique, associatif et autres institutionnels, ainsi que le conseil de développement. Il porte une vision stratégique d'ensemble à la hauteur des défis à relever.

Les 5 enjeux majeurs identifiés



- L'accès aux services en milieu rural
- La mobilité
- L'anticipation et l'adaptation au changement climatique
- La préservation de la ressource en eau
- La préservation de la biodiversité



10 politiques publiques déjà votées, déclinées en plus de 80 axes

Quelques exemples

- Déployer les usages numériques pour les habitants
- Soutenir et développer l'économie de proximité mais aussi l'économie circulaire
- Mieux connaître l'offre touristique
- Conforter la place de la commune dans la qualité du service rendu à l'utilisateur, organiser l'itinérance des services et contribuer à l'émergence d'espaces facilitant le lien humain
- Proposer des solutions adaptées et simples d'accès aux besoins de mobilité des habitants
- Accompagner les habitants aux changements de comportements mais aussi améliorer l'accessibilité depuis et vers les pôles extérieurs
- Garantir l'accessibilité des services pour tous en enfance et petite enfance
- Déployer l'art et la culture, faciliter le développement de l'imaginaire et la créativité des enfants
- Favoriser la diffusion artistique et le soutien à la création pour porter une offre culturelle au plus près des communes et des habitants
- Garantir l'égalité d'accès à la lecture publique
- Poursuivre les efforts pour réduire la pression quantitative et les impacts qualitatifs sur la ressource en eau
- Améliorer l'accès aux soins en tenant compte des enjeux du court, moyen et long terme
- Réduire les inégalités de santé sur le territoire
- A venir la stratégie foncière, l'agriculture, l'emploi et l'insertion....

Labellisée Terre de Jeux 2024 depuis le mois de mars, la communauté de communes est fière d'accueillir également un centre de préparation olympique sur son territoire : le site de l'Isle de la Serre à Porcieu-Ambagnieu pourra recevoir les délégations nationales préparant leurs équipes dans la discipline « Canoë-Kayak slalom ». Une aventure sportive et olympique qui débute avec de beaux projets en perspective !



PETITE ENFANCE

MULTI-ACCUEIL GAVROCHE



Gavroche est un multi-accueil géré par la communauté de communes des Balcons du Dauphiné. Situé à Creys Mépieu au rez-de-chaussée de l'école élémentaire, il comporte 26 places et accueille les enfants de 3 mois à 3 ans (6 ans sur dérogation), en demi-journée ou en journée, de manière occasionnelle ou régulière. Les enfants sont accueillis du lundi au jeudi de 7h30 à 18h30 et le vendredi de 7h30 à 18h.

Lieu de socialisation pour le jeune enfant, la crèche lui permet de développer des relations avec ses pairs mais aussi d'expérimenter et d'intégrer progressivement les règles sociales. C'est également un lieu privilégié de découverte et d'expérimentation spécialement aménagé pour l'enfant.

Les différents espaces favorisent les développements sensoriels, moteurs, affectifs, cognitifs et langagiers. Des temps de convivialité regroupant parents, enfants et professionnels sont organisés tout au long de l'année (réunion parents/professionnelles, semaine de la petite enfance, spectacle de fin d'année...). L'équipe pédagogique est constituée d'une éducatrice de jeunes enfants, de 3 auxiliaires de puériculture, 4 agents sociaux, ainsi que d'une maîtresse de maison et une directrice. L'inscription des enfants accueillis régulièrement se fait après un passage en commission qui a lieu en automne pour une rentrée à partir de janvier, et au printemps pour une arrivée en septembre. Les dossiers sont à retirer auprès du Relais Petite Enfance de Morestel (04 74 80 44 86).

POUR UN ACCUEIL OCCASIONNEL OU EN URGENCE, L'INSCRIPTION SE FAIT DIRECTEMENT AUPRÈS DE LA DIRECTRICE MADAME STROFFEK :

Tel. 04 74 97 70 44 ou 06 49 77 85 72

Mail : gavroche@balconsdudauphine.fr



CENTRE DE LOISIRS

les Crey'ons
de couleur

26, rue de la Rapine
(sous la Mairie de Creys)
38510 CREYS MEPIEU



L'accueil de loisirs est géré par la communauté de communes des Balcons du Dauphiné. Le projet de territoire voté à l'été 2022 a permis de conforter l'offre de loisirs proposée aux enfants. Les équipes d'animations ont pu proposer des activités autour de l'environnement, de la biodiversité, du sport, de la culture, de l'art... De nombreux stages de découvertes ont été proposés aux plus grands : apprentissage du vélo, l'art de la récup', pâtisserie, ...

Ils ont pu également profiter de sorties piscine, mais aussi culturelles notamment en se rendant au festival Pré en Bulles et en participant à de grands jeux dans les villages du territoire.

Pour rappel, ouverture les mercredis + vacances scolaires (selon calendrier).

HORAIRE D'OUVERTURE :

7h30 - 18h30.

Inscriptions depuis le portail famille :

<https://balconsdudauphine.portail-familles.app>

Référente : Isabelle MIGUET

Mail : isabelle.miguet@balconsdudauphine.fr

Tel. 06 76 59 60 50



CENTRE SOCIAL ODETTE BRACHET



Le Centre Social est une association au service de la population de 11 communes, dont Morestel. Tous les habitants, quels que soient leur âge, leur origine, ou leur "catégorie sociale" peuvent participer sans distinction à la vie de l'association :

- En accédant aux actions proposées et encadrées par le Centre Social (résumées ci-dessous). Ce programme n'est pas figé, et à tous moments de l'année, d'autres actions peuvent être entreprises avec vous, selon les demandes que vous exprimerez !
- En bénéficiant d'une aide ou d'un accompagnement en vue de réaliser un projet collectif, ou en sollicitant un coup de main ponctuel lors de difficultés passagères (surendettement, difficulté éducative, démarche administrative complexe). Le Centre Social répondra en lien avec le CCAS du village et les services sociaux compétents.
- Aide à la scolarité, recherche de mode de garde pour vos enfants (le Relais Petite Enfance de la CC est hébergé dans nos locaux) ;
- Soutien à l'apprentissage du français, et à la découverte de l'informatique ;
- Aide au premier départ en vacances, aide à l'inscription à un atelier danse, futsal, cuisine, ou autre.
- Accompagnement à la gestion du budget

Retrouvez toutes ces informations, et de nombreuses autres sur : <https://csob-morestel.fr>

Centre Social Odette Brachet

Activités proposées par le Centre Social panorama synthétique 2022-2023

PETITE ENFANCE	ENFANCE	JEUNESSE	ADULTES FAMILLES
RELAI PETITE ENFANCE PERMANENCES ET TEMPS COLLECTIF	DANSE CP ET + FUTSAL 9 ANS ET + COUTURE 9 ANS ET +	DANSE CP ET + FUTSAL 9 ANS ET + COUTURE 9 ANS ET +	ATELIER CUISINE JEUDI MATIN
TOBOGGAN LU-MA-VE-SA LIEU D'ACCUEIL PARENTS ENFANTS	COUP DE POUCE DEVOIRS CP - CM2	COUP DE POUCE DEVOIRS 6ÈME-5ÈME	ATELIER DU JEUDI APRÈS-MIDI
ANIMATIONS PONCTUELLES BOURSE PUÉRICULTURE MATINÉES FAMILLES...	PÉRISCOLAIRE ÉCOLES DE MORESTEL	PASSERELLE LOISIRS CM2-6ÈME	GROUPE DE PAROLE FEMMES
	ANIMATION BALMETTES MERCREDI + VACANCES 6-10 ANS	LOCAL JEUNES 6 ÈME ET +	APPRENTISSAGE DU FRANÇAIS VENDREDI
	CENTRE DE LOISIRS MERCREDIS ET VACANCES SCOLAIRES	ATELIER JEUX CM1 - 5ÈME	ATELIER SCRABBLE

nos actions sont soutenues par

101 rue Jean-Baptiste Corot - 38510 MORESTEL - 04 74 80 41 65



ESPACE SOCIO CULTUREL

DU PAYS DE LA PIERRE



16 bis Route de Vassieu
38 390 Montalieu-Vercieu
Tel. 04 74 88 66 28
Mail : mjc.montalieu38@wanadoo.fr

ASSOCIATION LOI 1901 AFFILIÉE À LA FÉDÉRATION DES CENTRES SOCIAUX DE L'ISÈRE

Enfants, jeunes, adultes et familles vous y trouverez de quoi nourrir vos envies de pratiques sportives, artistiques et culturelles et des espaces pour cultiver des aventures collectives ou encore pour prendre des initiatives. Au menu de cette saison 2022- 2023 l'Espace Socio Culturel vous propose :

- 22 activités sportives, culturelles et artistiques à pratiquer chaque semaine en période scolaire.
- Un secteur jeunesse à destination des collégiens et des lycéens avec différentes plages d'ouverture :
 - Accueil libre : les mardis, jeudis et vendredis de 16h30 à 18h30
 - Animation / sorties / projets : les mercredis de 12h30 à 18h30
 - Soirées jeunes : les vendredis de 18h30 à 22h
 - Sorties et ou projets : un samedi après-midi par mois en période scolaire.
 - Pendant les vacances scolaires : ouverture tous les jours en journée avec un programme d'activités construit avec les jeunes. Un séjour est organisé chaque été.
- Un secteur familles avec un programme riche et varié : activités parents/enfants, sorties familiales, ateliers d'accompagnement à la scolarité pour les primaires, échanges entre parents ou avec des professionnels sur les questions éducatives, matinées familles pendant les vacances scolaires en collaboration avec de nombreux

professionnels. Possibilité d'accompagnement individuel sur RDV pour vos démarches administratives en lien avec la médiathèque de Montalieu ou pour un premier départ en vacances.

- Un espace projets habitants où toutes vos idées sont les bienvenues pour construire des projets qui vous ressemblent.
- Des événements, des projets culturels, festifs et conviviaux tels que : la fête d'Halloween (31 octobre), la randonnée de nuit (28 janvier), la fête des familles (17 décembre), le carnaval (mars, date à définir), la scène des talents (03 juin) ...

Vous souhaitez en savoir + sur l'ESCPP ?

Visitez notre site internet : www.escpp.org

ou poussez la porte :

OUVERTURE DE L'ACCUEIL :

- lundi et jeudi de 9h à 12h30 et de 14h à 18h
- mardi de 14h à 18h30
- mercredi et vendredi de 9h à 12h30 et de 14h à 18h30.

Retrouvez toute l'actualité de l'ESCPP sur les réseaux :

- 📘 Espace Socio Culturel Pays de la Pierre
- 📘 Wesley Promeneur du Net
- 📘 Wesley Promeneur du net
- 📘 wesanimescpp



MANDARINE SERVICES



L'AIDE À DOMICILE SUR-MESURE

Services au quotidien à domicile :

- Livraison de repas (choix de menus, menus de saison, repas régimes, 7j/7, menus élaborés par une diététicienne, aides financières : APA, CARSAT, réduction impôts 50 %)
- L'aide à l'autonomie (aide au lever et au coucher, aide à la toilette)
- Accompagnement (pour les courses, promenade, médecin)
- Aide au repas (courses, préparation, aide à la prise des repas)

E-mail : contact@mandarine-services.fr

www.mandarine-services.fr - Facebook : mandarine-services

MISSION LOCALE NORD ISÈRE



La Mission Locale Nord-Isère est une association loi 1901, membre du Service Public de l'Emploi (SPE) qui s'inscrit dans un réseau national comptant 436 structures.

Financée par l'État, le Conseil Régional, le Conseil Départemental et les communes du Nord-Isère, elle est présente sur l'ensemble du territoire nord-isérois.

Son objectif principal est de soutenir les jeunes de 16 à 25 ans, non scolarisés, peu ou pas qualifiés, dans leur parcours d'insertion professionnelle et sociale et les guider vers l'autonomie.

Depuis 40 ans, les missions locales ont développé un accompagnement global en direction des jeunes. Elles traitent ainsi l'ensemble des freins à l'autonomie : emploi, formation, orientation, mobilité, logement, santé, accès à la culture et aux loisirs. Cette approche globale est le moyen le plus efficace pour lever les obstacles à l'entrée dans la vie active.

Les conseillers Mission Locale peuvent mobiliser différents dispositifs afin de faire avancer le jeune dans son parcours, le Contrat d'Engagement Jeunes, mis en place par l'État en mars dernier est l'un d'eux. Les jeunes de votre commune doivent s'adresser à notre antenne de Morestel (avec une permanence dans les communes de Les Avenières Veyrins-Thuellin et

Montalieu-Vercieu).

Depuis plusieurs mois, la Mission Locale pilote l'action RéFLEX qui propose des escales dans les communes afin de rencontrer les jeunes sans emploi, sans formation ou en décrochage scolaire et non mobiles. Cette opération menée en partenariat avec le Groupe Osez, le PoPS et Wimoov possédant une expertise et des champs d'intervention complémentaires, permet de proposer une offre de proximité et ainsi, de renforcer la présence de ces 4 partenaires sur le territoire. Plus d'informations :

N'HÉSITEZ PAS À NOUS CONTACTER :

- Vous avez entre 16 et 25 ans, vous n'avez pas de travail, vous n'êtes pas en formation, vous n'arrivez pas à savoir ce que vous souhaitez faire, vous passez des entretiens mais cela n'aboutit pas... Contactez la Mission Locale qui pourra vous aider et vous conseiller.
- Vous connaissez un(e) jeune qui aurait besoin de conseils pour son orientation ou sa recherche d'emploi, d'un appui pour accéder à l'autonomie...

Contactez la Mission Locale qui pourra le recevoir et trouver des solutions avec elle ou lui.



ADMR

101 rue Jean-Baptiste Corot - 38 510 Morestel

Tel. 04 74 80 27 88 - Mail : admmore@fede38.admr.org

Un réseau de proximité implanté en Isère depuis 1945.

1 Association / 11 bénévoles / 53 salariés / 306 clients

L'ADMR vous propose sa gamme de services :

- Aide et Accompagnement des Séniors
- Ménage
- Repassage
- Courses

BÉNÉVOLE SUR CREYS MÉPIEU : Nicole VARVIER - Tel. 06 74 26 52 43

COMMUNES D'INTERVENTION : Morestel, Arandon-Passins, Brangues, Courtenay, Creys Mépieu, St-Victor-de-Morestel, Sermérieu, Soleymieu

La Mission Locale soutient les jeunes de 16 à 25 ans, non scolarisés, dans leur parcours d'insertion sociale et professionnelle et les guide vers l'autonomie.

Accompagnement gratuit

Jeunes 16-25 ans

EMPLOI
ORIENTATION
FORMATION
ALTERNANCE
MOBILITÉ
SANTÉ
LOGEMENT
AUTONOMIE
COACHING...

Ma Mission Locale

Une seule adresse pour tous mes projets

À Morestel
84 Place du 8 mai 1945
04 74 80 40 36
contact@mni.fr

Ouvert du lundi au vendredi
8 h 00 - 12 h 30 / 13 h 15 - 17 h 30
Fermé au public le jeudi après-midi

Des permanences à :
• Les Avenières-Veyrins-Thuellin
• Montalieu-Vercieu

Depuis plus de 25 ans, le Groupe OSEZ est au service des habitants. Il intervient auprès des particuliers en proposant différents services de proximité.

Pour un besoin de personnel de manière ponctuelle.

L'association OSEZ Ressources propose un renfort à la maison ou pour une occasion spécifique :

- Réalisation de tâches ménagères courantes
- Déménagement et rangement du logement
- Entretien des extérieurs et des espaces verts
- Petit bricolage et manutention
- Aide lors d'événements occasionnels

Le plus : aucune démarche à effectuer, OSEZ est l'employeur et gère les démarches de A à Z.

Les prestations effectuées peuvent être déductibles des impôts.

DES SERVICES À DOMICILE POUR TOUS

L'association Remue-Ménage est une structure composée de plus de 70 salarié(e)s qui sont sensibilisés au respect de l'intimité et la dignité de chacun.

Ils interviennent auprès :

- Des personnes âgées en perte d'autonomie, des personnes en situation de handicap, en sortie d'hospitalisation : aide au lever et coucher, aux transferts, à la toilette et l'habillage ; aide aux courses et aux repas, à la prise de médicaments ; sorties et accompagnement aux rendez-vous ; entretien courant du logement ; gestion administrative des documents ;
- Des familles avec des enfants ou adolescents : garde d'enfants, aide aux devoirs, accompagnement sur les trajets domicile - école ou loisirs...

...ou pour d'autres prestations : entretien de la maison et du linge, préparation des repas.

Remue-Ménage dispose de l'agrément "Services à la personne" et est signataire de la Charte Nationale de la Qualité 2022.

UN ACCOMPAGNEMENT VERS ET DANS L'EMPLOI

Le Groupe OSEZ accompagne, forme et favorise l'accès à un emploi local pour les personnes en recherche d'emploi.

Il propose un parcours personnalisé pour une durée de 2 ans maximum pour reprendre confiance en soi et mieux appréhender le monde du travail. Nos équipes proposent :

- Un suivi individualisé
- Une aide à la définition du projet professionnel
- Des missions de travail pour développer des savoir-faire métiers
- Des ateliers et des formations
- Un soutien à la résolution des problématiques sociales (mobilité, garde d'enfants, accès au numérique, logement, santé ...)

En 2021, le Groupe a accompagné 882 personnes vers l'emploi et a permis à 587 salariés d'intégrer un parcours professionnel dans l'une de ses structures.

Vous souhaitez en savoir plus ? Contactez votre agence de proximité OSEZ située à Morestel au 04 74 80 39 26 ou sur morestel@groupe-osez.fr.



©OSEZ



AMICALE DES DONNEURS DE SANG

DE MONTALIEU-VERCIEU & ENVIRONS



L'objectif de notre amicale est de promouvoir le don de sang dans le strict respect de l'éthique des Donneurs de Sang (bénévolat, anonymat, volontariat, non profit) et de renforcer les liens d'amitié et de convivialité entre donateurs. L'amicale est une "association à but non lucratif" qui est animée par une dizaine de personnes se réunissant 5 à 6 fois par an pour assurer la gestion de l'Amicale et organiser les collectes. Le rôle de l'Amicale est de soutenir l'EFS (Etablissement Français du Sang) et notamment le Centre de prélèvement de Lyon en l'aidant à organiser les collectes dans la commune et en

veillant à ce qu'un maximum de personnes y participe. L'Assemblée Générale se tiendra le 25 février 2023 à Bouvesse.

AGENDA DES COLLECTES 2023 :

- 17 février
- 12 mai
- 18 août
- 20 octobre
- 21 décembre

Le président Jean Pierre RIVAUX



SOUVENIR FRANÇAIS



Créée en 1887 par François-Xavier Niessen, c'est une association nationale reconnue d'Utilité Publique depuis le 1/02/1906 et placée sous le haut patronage du Président de la République. L'association observe une stricte neutralité politique et religieuse. Le Souvenir Français a reçu le 16/10/2014 un agrément national au titre des associations éducatives et complémentaires de l'enseignement public pour intervenir dans les écoles et collèges. Le Souvenir Français a pour objectif et pour devoir :

- De poursuivre le recensement des tombes des soldats "Morts pour la France" afin de les entretenir, les restaurer, les fleurir.
- De participer aux cérémonies officielles.
- D'accentuer les rencontres dans les écoles, les collèges et auprès des conseils municipaux enfants. Des peintures immortalisant cette période difficile sont présentées, de

même que des objets ayant appartenu à des soldats. Les enfants ont pu essayer casques, médailles. Les échanges entre les professeurs, les élèves et les représentants du Souvenir Français étaient riches en émotion et très intéressants.

- De développer les conférences et expositions diverses.
- De soutenir la section "Génération Jeunes du Souvenir Français de la Tour du Pin".

Pierrot Guinet, 10 ans, a rejoint la section des jeunes porte-drapeaux, composée de Cyprien Perrier, Baptiste Guillaud et Thomas Mailler.

CONTACT : Tél. 06 29 35 96 72

Mail : robert-pichon@orange.fr (Robert Pichon Président du comité de La Tour du Pin- Pays des Couleurs).



PAROISSE ST PIERRE DU PAYS DES COULEURS

CURÉ DE LA PAROISSE : Père Jean-Marc Goupil

VICAIRE : Père Pacôme Tché Senou

MESSES : à Morestel, tous les dimanches à 8h45. Pour les autres lieux consulter le planning affiché dans les églises, dans la feuille mensuelle ou sur le site de la paroisse.

Pour tous renseignements, RDV avec le curé, ou toute demande pour un baptême, mariage, s'adresser aux permanences du mardi au vendredi 9h-12h ; fermé le lundi et le samedi. Permanences du père Jean-Marc Goupil : Tous les mercredis de 10h à 12h ou sur RDV.

Retrouvez sur le site de la paroisse tous les renseignements pour nos différentes activités : éveil à la foi, catéchisme, aumônerie pour les jeunes collégiens et lycéens, etc.

Maison Paroissiale "La Mission"

211 Rue Auguste Ravier 38510 Morestel

Tel. 04 74 80 08 52

Mail: accueil@stpierrepayscouleurs-paroisse38.fr

<http://www.paroissesaintpierredupaysdescouleurs.com/>



➔ HISTOIRE D'AUTREFOIS : LES EAUX

Indispensable à la vie, le premier des aliments, l'eau potable est devenue si familière qu'on en oublie parfois son importance. Ce n'est que lorsqu'elle vient à manquer que l'on se rend compte de son impérieuse nécessité. La présence d'eau potable, ou considérée comme telle, a toujours été déterminante pour le choix de l'emplacement des habitations, et si actuellement on amène l'eau dans les villages, cela ne date guère de plus d'un siècle. À l'origine en effet, c'était l'inverse qui était la règle, les maisons d'habitation étaient souvent construites près d'une source ou d'un puits. Dans les campagnes, les autorités ne s'occupaient pas de l'eau. Sur le registre des délibérations du Conseil Municipal de Creys-Pusigneu, la première délibération où il est question d'eau date de décembre 1852. Chacun construisait donc sa maison à proximité, ou tout au moins à une distance raisonnable d'une source naturelle, ou bien creusait un puits pour son usage personnel. Il y avait également quelques puits à usage collectif (puits des Planches à Creys, puits du Mollard, aujourd'hui recouverts, puits du Poulet).

En ce qui concerne les eaux usées, les eaux pluviales et les eaux de ruissellement, le propriétaire devait normalement les recevoir sur ses terrains et même dans sa cour si elles provenaient de lieux plus élevés. Cela était prévu par le Code Civil, et faisait partie des servitudes passives dont il est question dans tout acte de vente. Les eaux domestiques pouvaient être rejetées sur la voie publique ou dans les caniveaux qui la bordaient ; ils avaient été aménagés pour cela. Il faut préciser qu'autrefois, on utilisait beaucoup moins d'eau qu'aujourd'hui. Les maisons d'habitation n'avaient ni salle de bains, ni W.C intérieurs. Même ceux qui avaient leur propre puits

devaient "tirer" l'eau. On l'économisait donc.

Comment se posaient et comment étaient réglées les questions d'approvisionnement en eau potable avant 1893, date de création des anciennes fontaines ?

Chaque hameau avait une ou plusieurs sources, plus ou moins aménagées (c'était parfois un simple trou récuré régulièrement). C'est donc par hameau qu'il faut examiner la question. Autrefois, on appelait eau potable de l'eau qui était claire. Il n'y avait pas d'analyse de l'eau au moment de la création de la fontaine, et, à plus forte raison, il n'y avait pas d'analyses régulières comme aujourd'hui.

Le hameau de Daleignieu est situé sur une pente orientée au sud. Plusieurs sources pouvaient alimenter ce hameau, sources qui n'étaient jamais taries, même au cours des étés secs dont la source de Fornou (appelée Fourounou dans le parcellaire de 1667), située au bas du village, près de la route de Morestel. Elle fournissait de l'eau assez abondamment. Propriété de la commune, elle a été aménagée en 1893 et l'on pouvait puiser de l'eau assez facilement. Le trop-plein du bassin alimentait un lavoir. Dans les années de grande sécheresse, elle était utilisée par tout le village. Ces sources ont alimenté le village de Daleignieu jusqu'à la fin du XIX^{ème} siècle, époque où ont été construites les deux fontaines du village.

À Malville, c'était la plaine, avec un sol de gravier, et il n'était pas question de creuser un puits. La profondeur de la nappe phréatique rendait la chose impossible, compte tenu des moyens dont on disposait alors. (...)

(...) D'ailleurs savait-on qu'il existait une nappe ? Quand, dans les années 1930 les géologues l'ont signalée, beaucoup de gens étaient sceptiques et avaient peine à croire que dans cette plaine aride il puisse y avoir de l'eau. Les

©C.Lherisson

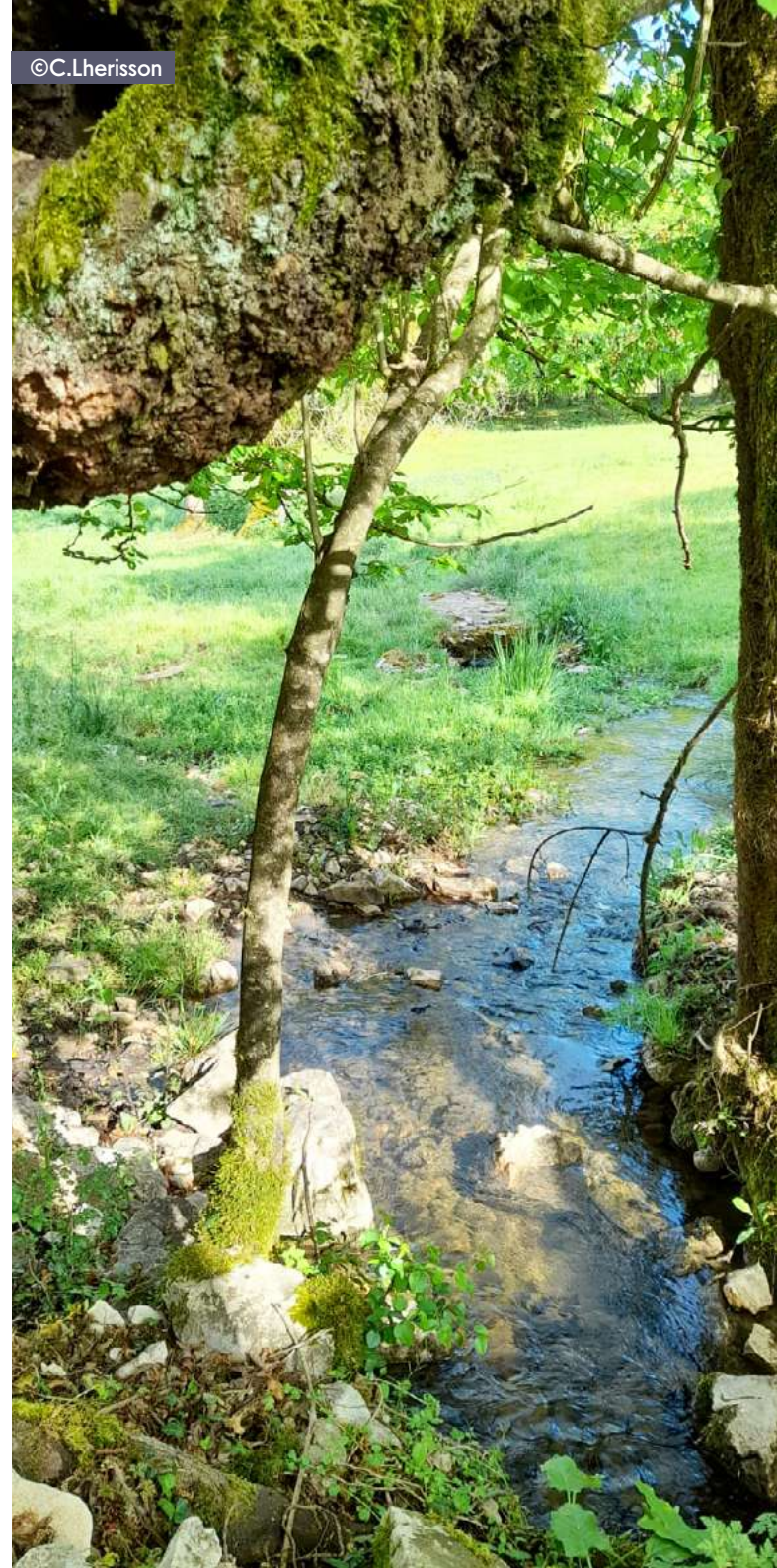

habitations ont alors été construites là où l'eau claire sourçait, c'est-à-dire au pied de la falaise. Et c'est ainsi qu'une partie du village a préféré la proximité des sources plutôt qu'un bon ensoleillement. L'eau potable provenait de trois sources, toutes situées au pied de la falaise dont la source du Garin, au bas de la côte de Barjus qui était semble-t-il la plus importante. Une partie du village de Malville utilisait cette eau qui jaillissait de la falaise. Un trou régulièrement récuré et servant de bassin y avait été aménagé. Le 18 Décembre 1852, M. de QUINSONAS propose de faire construire un aqueduc (c'est-à-dire une conduite d'eau) destiné à alimenter sa ferme de Malville en prenant une partie de l'eau de la fontaine du Garin. Il envisage de faire installer un bassin et un lavoir dans la cour de cette ferme située au milieu du village. Il s'engage à laisser toujours à la fontaine du Garin au moins 50 centimètres d'eau pour l'usage des habitants et pour faire abreuver le bétail. D'autre part, le bassin et le lavoir qu'il se propose de faire construire dans sa ferme pourront être utilisés par les habitants du village pour eux-mêmes et leurs bestiaux. Il est entendu qu'il prendra à sa charge tous les frais.

Le Conseil Municipal accepte cette proposition. Toutes ces conditions semblent avoir été respectées. En période de sécheresse prolongée, la fontaine de la ferme est tarie plus tôt que celle alimentée par la source du Garin.

Il faut y ajouter la "fontaine de Cinésy" qui n'était jamais tarie. Au temps de la querelle entre les habitants de Malville et ceux de Faverges à propos de la limite entre les communes de Creys et de Mépieu, il fut convenu que la nouvelle limite passerait par cette source.

C'était même le seul point des conclusions des arbitres qui fut accepté sans aucune contestation - certainement parce que son eau était utilisée par tous. A quel usage ? On était loin des maisons d'habitation ; il s'agissait sans doute d'eau servant à abreuver les bestiaux. C'était de l'eau qui provenait des massifs calcaires de Chavanoux et des Galotières. Elle était également claire.

Dans l'agglomération Creys - Le Poulet - Le Mollard, il existait des puits collectifs, situés sur la voie publique, dans chacun de ces hameaux. C'est probablement là que venaient s'approvisionner en eau ceux qui n'avaient pas leur propre puits. Ce devait être insuffisant, notamment pour le lavage du linge qui se faisait au ruisseau des Planches (cela est précisé dans une délibération prise en 1854, au moment de la création du chemin du Vert à

Creys : le Conseil demande que "soit réservée une largeur de deux mètres le long du ruisseau des Planches pour permettre aux femmes d'aller laver leur linge"). Ce ruisseau étant à sec tout l'été, cela explique peut-être pourquoi on ne faisait la grande lessive qu'une ou deux fois par an.

À Pusignieu il y avait, semble-t-il, un puits ainsi qu'une fontaine fluente. Elle était alimentée par une source dont les eaux provenaient de la hauteur où était le château.

La Municipalité participe aux frais de l'alimentation en eau

La première délibération du Conseil Municipal où il est question de distribution d'eau potable à Creys est celle du 6 Mai 1860. Il s'agit de la construction d'une fontaine sur la place de Creys, et de la construction d'un lavoir. L'eau est prise derrière les Briches et est conduite dans une citerne aux Gouverdières. De là, une canalisation la conduisait à la fontaine. La dépense totale, qui s'élevait à 1 600 Francs, a été financée ainsi : 800 Francs par souscription auprès des habitants et 800 Francs payés par la commune. Cette fontaine, qui était située sur la place de Creys, a été remplacée en 1895 par une autre, construite en pierre de taille. C'était la première fois que la commune participait aux dépenses pour des travaux de distribution d'eau, et elle n'en finançait que la moitié.

A Pusignieu

Le 13 Février 1881, le Conseil Municipal décide de faire terminer la fontaine à Pusignieu "et d'y faire construire un bachat pour faire abreuver les bestiaux" (sic).

Finalement, c'est par une délibération du 6 Novembre 1893 que le Conseil Municipal décide la création de fontaines : "Considérant que les habitants de la commune sont dépourvus d'eau non seulement pendant les années de sécheresse, mais même pendant les étés ordinaires, et qu'à ladite époque le Rhône et quelques étangs éloignés sont les seuls pourvoyeurs d'eau". Le service des Ponts-et-Chaussées est chargé d'établir le projet et de surveiller les travaux.

On va donc entreprendre au cours des années 1894 et 1895 d'importants travaux d'alimentation en eau comprenant les constructions suivantes :

- Trois pompes-bornes à chapelets, à Pusignieu.
- Deux bornes-fontaines avec bassin à Daleignieu.
- Deux bornes-fontaines avec bassin à La Gorge.
- Deux bornes-fontaines avec bassin à Malville.
- Dans l'agglomération de Creys, Le Poulet, Le Mollard il sera

construit une borne-fontaine avec bassin au Poulet, une au Mollard, une sur la place de Creys (en remplacement de celle de 1860), une plus petite en face de La Poype, une à Fourvière, et une plus petite avec vasque pour les élèves de l'école communale.

Chacun de ces hameaux aura son propre réseau : sa source, ses citernes, ses canalisations, et sa fontaine ou son puits. Pour la première fois on fera une analyse des eaux distribuées, analyse qui sera faite par un pharmacien-chimiste de Bourgoin. En règle générale, les fontaines et les puits publics existants seront conservés (sauf la fontaine de la place de Creys). Ce projet est financé par un emprunt de 41 060 Francs contracté auprès de la Caisse Nationale des Retraites pour la Vieillesse, emprunt autorisé par décret du Président de la République (Félix Faure) en date du 7 Mai 1895. Il ne semble pas que la commune ait bénéficié d'une subvention de l'État ou du Département, ce qui avait provoqué le mécontentement de certains conseillers municipaux. Ces fontaines améliorent beaucoup l'alimentation en eau potable, mais les sources ne sont pas aussi abondantes qu'on l'avait espéré et les années de sécheresse, plusieurs étaient tarées. D'autre part, les utilisateurs vont devenir plus exigeants et vont bientôt réclamer "l'eau sur l'évier".

La plupart des bornes-fontaines construites alors existent encore. Peu ont encore de l'eau, mais plusieurs ont été transformées en massifs de fleurs.

L'été 1928, qui connut une sécheresse particulièrement sévère, va amener le Conseil Municipal à entreprendre la construction d'un nouveau réseau. Le projet est approuvé en 1931 et les travaux vont être exécutés de 1933 à 1935.

*Texte tiré de "De Craye à Creys-Malville"
de Joseph DESVIGNES*

PHOTO DE CLASSE

ÉCOLE DE CREYS - MÉPIEU ANNÉE 1992-1993



BAS DE GAUCHE À DROITE :

- Deschamp Jennifer
- Gremelle François
- Amprimo Stéphanie
- Vacher Céline
- Thiévenaz Élodie
- Lothe Audrey
- Cottier Morgane
- Cottier Johan
- Mayen Johanna
- Eymard Jonathan
- Pozzobon Mathilde

2^{ÈME} RANG DE GAUCHE À DROITE :

Institutrice : Dauphin Véronique

- Delaporte Aymeric
- Cuinat Émilie
- Quesada Charles
- Borgnet Lucie
- Mayen Florian
- Garcia Ludovic
- Gautier Pierrick

3^{ÈME} RANG DE GAUCHE À DROITE :

- Désiré Mélodie
- Nombret Élodie
- Delaporte Leslie
- Caillat Élodie
- Brunier Marie

HAUT DE GAUCHE À DROITE :

- Berenguer Nils
- Scheid Richard

“

“Quand on ne peut revenir en arrière, on ne doit se préoccuper que de la meilleure façon d’aller de l’avant.”

Paulo Coelho

”

”

Continuons sur la lancée de 2022... Retrouvons nous en 2023 grâce aux associations de la commune... Retrouvez le calendrier des fêtes de la commune dans ce bulletin Page 49 et tout au long de l’année sur le site internet.

Mairie de Creys Mépieu

35 place de la Mairie - 38510 CREYS MÉPIEU

Tel. 04 74 97 72 86 | mairie@creys-mepieu.com | www.creys-mepieu.com

Horaires d’ouverture : du lundi au jeudi de 14h à 18h et le vendredi de 14h à 17h30

Directeur de publication : Olivier BONNARD

Réalisation : Ma P’tite Agence de Com’ - Manon Corneille

Impression : Imprimerie Fouquet Simonet

Tirage : 850 exemplaires

Photos : Christian et Suzanne BERGER, les associations, JF Dubois, les membres du conseil municipal