

Ville de Landivisiau - Séance du 8 décembre 2022 - n° 2022/601

**COMMUNICATION DU RAPPORT D'ACTIVITES 2021 DE LA COMMUNAUTE DE COMMUNES DU PAYS DE LANDIVISIAU (C.C.P.L.)**

VU l'article L. 5211-39 du code général des collectivités territoriales qui dispose que "*le président de l'établissement public de coopération intercommunale (E.P.C.I.) adresse chaque année, avant le 30 septembre, au maire de chaque commune membre un rapport retraçant l'activité de l'établissement, accompagné du compte administratif arrêté par l'organe délibérant de l'établissement* » ;

**CONSIDERANT** que ce rapport fait l'objet d'une communication par le Maire au Conseil municipal en séance publique au cours de laquelle les délégués de la commune à l'organe délibérant de l'Etablissement Public de Coopération Intercommunale sont entendus ;

VU l'avis de la commission « Administration générale – Personnel – Sécurité – Quartiers – Environnement – Communication - Jumelages » en date du 1<sup>er</sup> décembre 2022 ;

Ayant entendu son rapporteur, Madame Laurence CLAISSE, Maire ;

**APRES** en avoir délibéré ;

**LE CONSEIL MUNICIPAL ;**

**PREND ACTE DU RAPPORT D'ACTIVITES 2021 DE LA COMMUNAUTE DE COMMUNES DU PAYS DE LANDIVISIAU (C.C.P.L.)**

Pour extrait conforme au registre des délibérations du Conseil municipal.



Fait à Landivisiau, le 8 décembre 2022

**Le Maire,**  
**Laurence CLAISSE.**

Certifié exécutoire

Compte tenu de la transmission

En Préfecture, le... **14 DEC. 2022**

Et de la publication sur le site internet de la Ville [www.landivisiau.fr](http://www.landivisiau.fr), le... **14 DEC. 2022**

Fait à Landivisiau, le... **14 DEC. 2022**

Le Directeur Général,

Matthieu ROBCIS

## Délibération n°2022-09-113

Date de convocation : 14 septembre 2022

Conseillers en exercice : 45	Présents : 37	Votants : 45
------------------------------	---------------	--------------

### Rapport d'activité 2021 de la Communauté de communes du pays de Landivisiau

L'an deux mil vingt-deux, le 20 du mois de septembre à 18 heures, le conseil communautaire, régulièrement convoqué, s'est réuni à Saint-Sauveur, au PRJ, sous la présidence de M. Henri BILLON, président.

Etaient présents M. BRETON Jean-Pierre, M. JEZEQUEL Jean, M. DUFFORT Jean-Philippe, Mme CLOAREC Marie-Françoise, M. MIOSSEC Gilbert, M. MICHEL Bernard, Mme PORTAILLER Christine, M. BODIGUEL Robert, Mme PICHON Marie-Christine, M. LE BORGNE Laurent, Mme HENAFF Marie Claire, M. THEPAUT Jean-Jacques, M. POSTEC Jean-Yves, Mme CARRER Bernadette, M. SALIOU Louis, M. BRAS Philippe, Mme POULIQUEN Marie-France, M. GUEGUEN Guy, M. CADIOU Bruno, M. GUEGUEN Philippe, Mme JAFFRES Anne, Mme GUILLERM Babeth, M. RIOU André, Mme MARTINEAU Gaëlle, Mme LE FOLL Sylvie, Mme QUERE Patricia, M. RAMONET Thierry, Mme TORRES Sonia, M. PHELIPPOT Samuel, M. LOAËC Eric, M. PERVES Daniel, M. JEZEQUEL Sébastien, M. ABGRALL Dominique, Mme LE GUERN Marlène, M. GILET Yves-Marie, Mme QUILLEVERE Gwénaëlle

Avaient donné  
procuration M. MORRY Yvan à Mme PORTAILLER Christine  
Mme CRENN Nicole à M. BRETON Jean-Pierre  
Mme CLAISSE Laurence à M. SALIOU Louis  
M. PALUD Jean à Mme HENAFF Marie Claire  
M. POT Dominique à M. LOAEC Eric  
M. ABALAIN Jean-Luc à Mme POULIQUEN Marie-France  
Mme ABAZIOU Nadine à Mme TORRES Sonia  
Mme KERVELLA Julie à M. JEZEQUEL Sébastien

Participait aussi à cette séance, M. FLOCH Erwan, directeur général des services

Secrétaire de séance : M. ABGRALL Dominique

Le quorum étant atteint, l'Assemblée peut délibérer valablement.

L'article L5211-39 du code général des collectivités territoriales dispose que "le président de l'établissement public de coopération intercommunale (EPCI) adresse chaque année, avant le 30 septembre, au maire de chaque commune membre un rapport retraçant l'activité de l'établissement, accompagné du compte administratif arrêté par l'organe délibérant de l'établissement.

Ce rapport fait l'objet d'une communication par le maire au conseil municipal en séance publique au cours de laquelle les délégués de la commune à l'organe délibérant de l'établissement public de coopération intercommunale sont entendus.

Le président de l'EPCI peut être entendu, à sa demande, par le conseil municipal de chaque commune membre ou à la demande de ce dernier ».

Avant de le transmettre à chaque commune de notre intercommunalité, il convient que le conseil communautaire reçoive communication du rapport d'activités 2021 et prenne acte de son contenu.

Vu le code général des collectivités territoriales ;  
Vu le rapport d'activité 2021 de la Communauté de communes du Pays de Landivisiau ;  
Vu le bureau en date du 30 août 2022 ;  
Vu la conférence des maires du 13 septembre 2022 ;  
Ayant entendu son rapporteur, M. le Président ;

**Le conseil communautaire, après en avoir délibéré :**

- **Prend acte de la communication du rapport d'activité 2021 de la CCPL.**
- **Dit que le rapport d'activité 2021 sera adressé aux maires des communes membres et que la communication en sera effectuée conformément aux textes en vigueur au sein de chacun des conseils municipaux.**

Pour extrait conforme au registre des délibérations,  
le 23 septembre 2022.

Le Secrétaire de séance,  
Dominique ABGRALL.

Le Président,  
Henri BILLON.

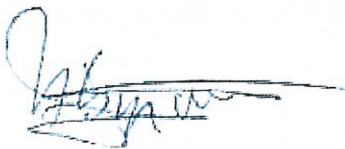





# SOMMAIRE

**4**

PRÉSENTATION  
DU TERRITOIRE

**12**

SERVICES  
SUPPORT

**20**

DÉVELOPPEMENT  
ÉCONOMIQUE

**27**

URBANISME, HABITAT,  
AMÉNAGEMENT ET MOBILITÉ

**32**

CULTURE, ÉQUIPEMENTS DE  
LOISIRS, TOURISME

**39**

ENFANCE, JEUNESSE  
ET VIE SOCIALE

**43**

DÉCHETS ET  
ENVIRONNEMENT

La Communauté de communes du Pays de Landivisiau est à un nouveau tournant de son histoire.

Territoire jusqu'alors relativement peu intégré au regard de ses voisins finistériens, les 19 communes qui composent la CCPL ont récemment fait le choix de doter notre intercommunalité de compétences structurantes permettant de porter un projet d'avenir à hauteur de ses potentialités.

Transfert de la compétence PLU, transfert des compétences eau et assainissement au 1er janvier 2024, mise en réseau des médiathèques du Pays de Landi, organisation des services de mobilité sur le territoire, soutien en ingénierie aux communes dans leur démarche de revitalisation et d'aménagement des centres bourgs, sont dorénavant autant de nouveaux outils pour préparer notre territoire aux défis de demain en matière de logement, d'économie ou encore d'environnement.

C'est dans ce que cadre qu'a été élaboré au cours de l'année 2021 le projet de territoire de la CCPL qui dessine le cadre de l'action politique qui sera la nôtre dans les années à venir. Fruit d'un travail collectif entre l'ensemble des élus communautaires et les communes, il est appelé à définir les

axes prioritaires de développement de la CCPL dans les 15 à 20 ans à venir : développement économique bien sûr, mais également cadre de vie et mobilité nécessaires pour attirer – mais aussi retenir – les forces vives que constituent les salariés, les entrepreneurs, et avec eux leurs familles ainsi que leurs enfants.

Au-delà de l'élaboration de ce projet de territoire, l'année 2021 a été riche pour notre territoire malgré les nombreuses contraintes imposées par la COVID-19.

Ce rapport d'activité 2021 rend compte des actions menées, dans leur grande diversité, à l'échelle de notre territoire !



**Henri Billon,**  
Président,  
Maire de Loc-Eguiner

**Fédérer  
les énergies !**

# 1. PRÉSENTATION DU TERRITOIRE

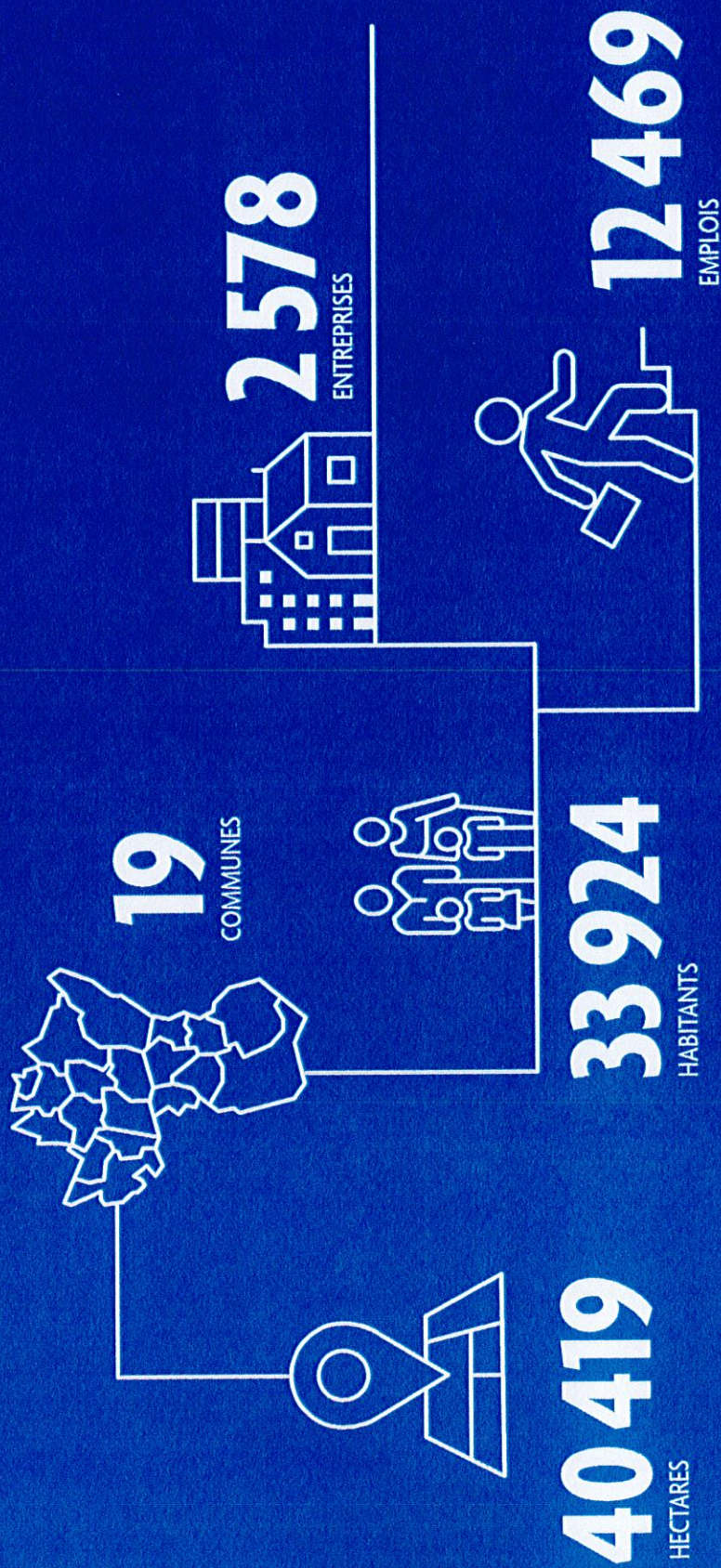

Envoyé en préfecture le 15/12/2022

Reçu en préfecture le 15/12/2022

Affiché le

ID : 029-212901052-20221215-20226013325-DE

# 19 communes, un territoire, 1 communauté de communes



CÔTES-D'ARMOR  
FINISTÈRE  
MORBHAN  
ILLE ET VILAINE

BRETAGNE

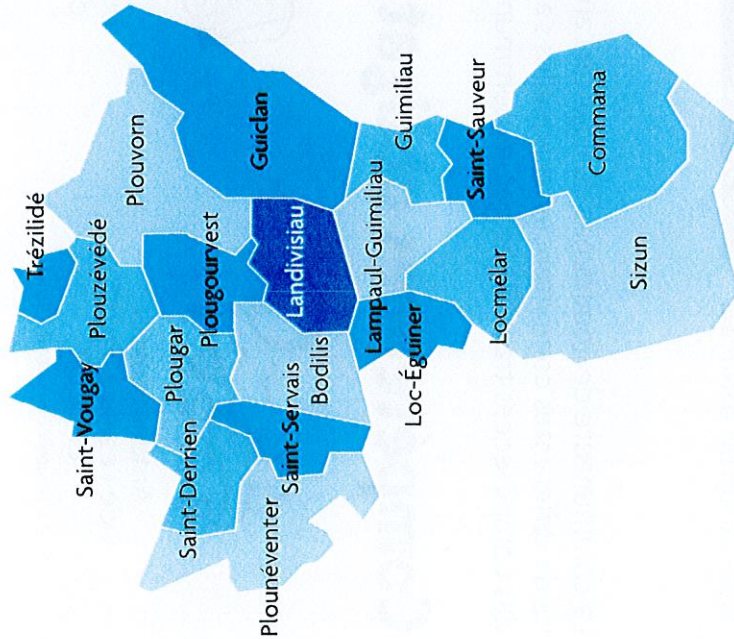

Communes	Habitants
BODILIS	1 662
COMMANA	1 043
GUICLAN	2 545
GUIMILIAU	1 024
LAMPAUL-GUIMILIAU	2 096
LANDIVISIAU	9 462
LOC-ÉGUINER	410
LOCMÉLAR	485
PLOUGAR	816
PLougourvest	1 441
Plouneventer	2 119
Plouvorn	2 938
Plouzevé	1 801
Saint-Derrien	826
Saint-Sauveur	796
Saint-Servais	792
Saint-Vougay	931
SIZUN	2 348
TRÉZILIDÉ	388

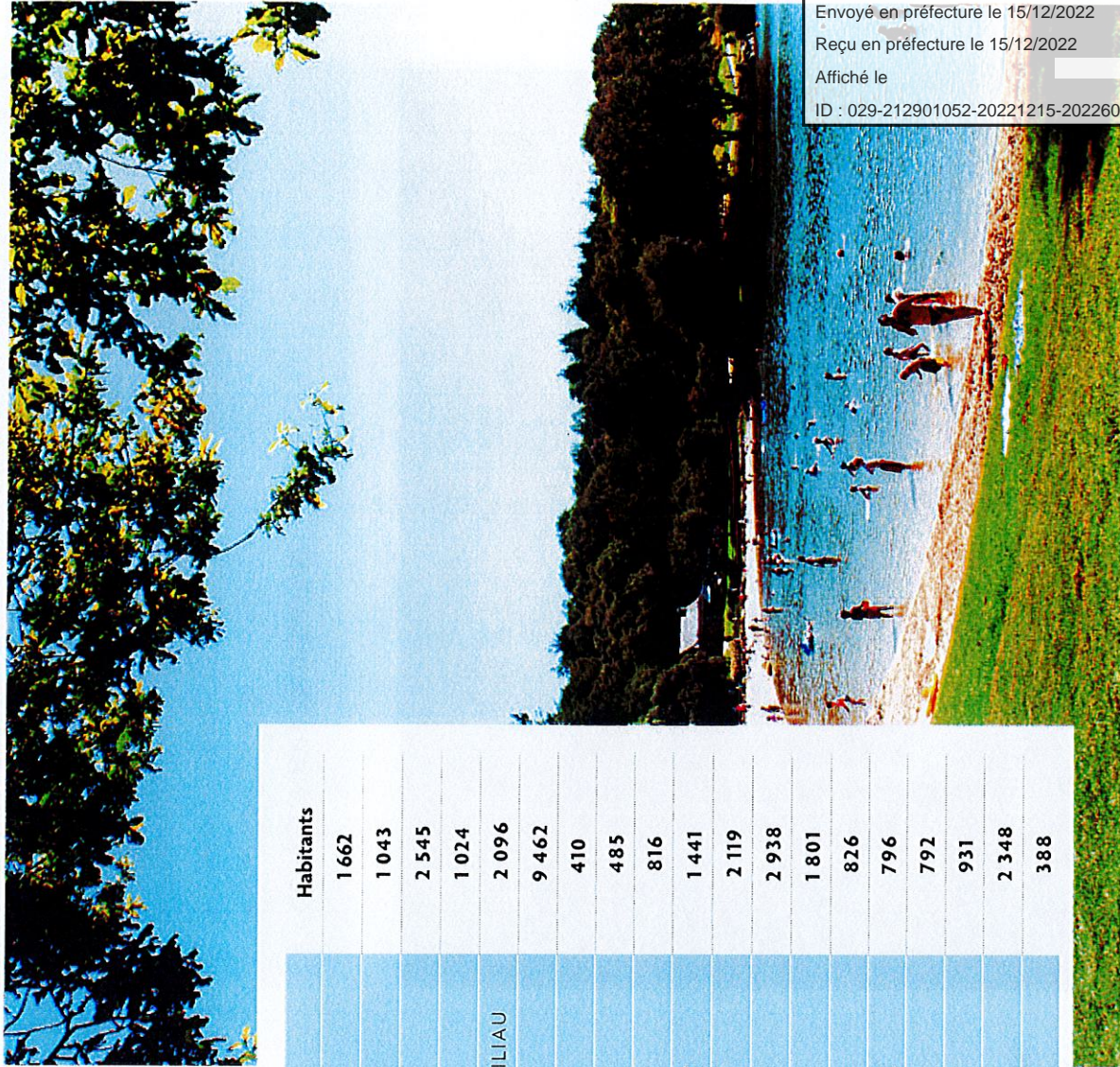

Envoyé en préfecture le 15/12/2022  
 Reçu en préfecture le 15/12/2022  
 Affiché le  
 ID : 029-212901052-20221215-20226013325-DE



La communauté de communes du Pays de Landivisiau est dotée par la loi de différentes compétences, auxquelles s'ajoutent au fil des années des compétences transférées par les communes.

## Compétences obligatoires



Aménagement de l'espace, PLU\* et SCOT

\* à compter du 1<sup>er</sup> janvier 2022

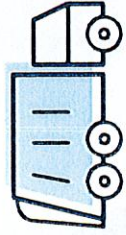

Collecte et traitement des déchets



Développement économique

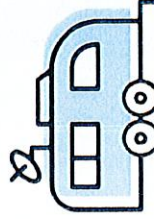

Aire d'accueil des gens du voyage



Promotion du tourisme

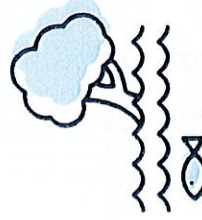

GEMAPI, eau et assainissement\*

\* à compter du 1<sup>er</sup> janvier 2024

## Compétences supplémentaires

- Entretien de sentiers de randonnée
- Halte garderie itinérante et Relais Parents Enfants
- Politique d'animation pour les jeunes
- Politique de l'habitat et programme local de l'habitat (PLH)
- Délégation en matière de transport public pour la navette gare
- Aménagement et entretien de voiries desservant les équipements communautaires
- Pôle aquatique communautaire
- Équipôle
- CIAP les Enclos
- Espace France Services
- Action sociale d'intérêt communautaire

## Compétences facultatives

- Fourrière animale
- Pôle des Métiers
- Développement culturel: Élaboration d'une politique culturelle à l'échelle communautaire
- Coordination et animation du réseau des médiathèques du Pays de Landi
- Études en vue du transfert des compétences eau et assainissement à compter du 1<sup>er</sup> janvier 2024

# La gouvernance

L'organisation institutionnelle est construite sur 4 niveaux :

- le conseil communautaire,
- le bureau communautaire,
- la conférence des maires,
- les commissions.

La gouvernance en chiffres :

1 PRÉSIDENT	8 VICE-PRÉSIDENTS
45 CONSEILLERS COMMUNAUTAIRES	7 COMMISSIONS

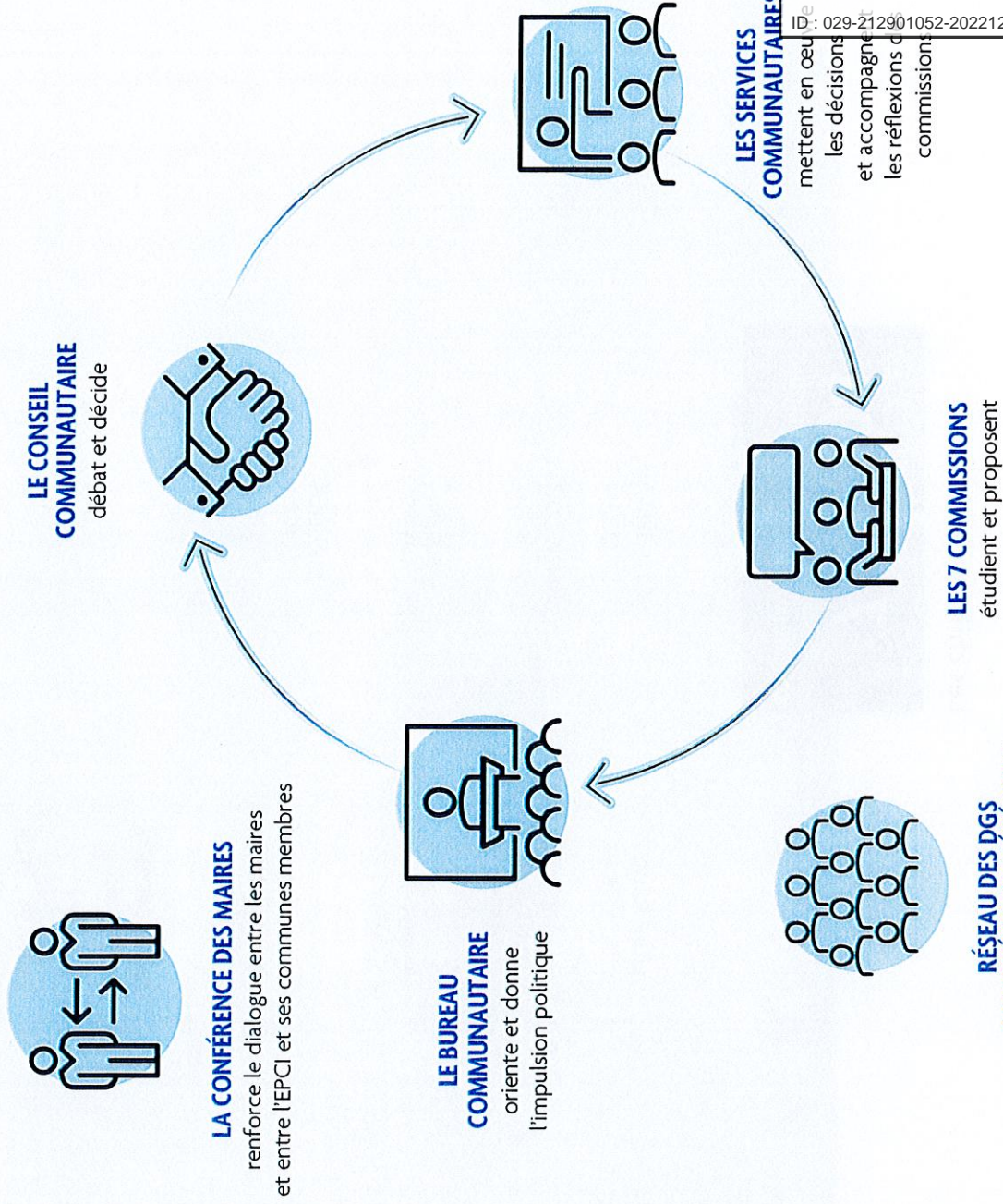

apporte son expertise opérationnelle sur la préparation et la mise en œuvre des compétences communautaires

Envoyé en préfecture le 15/12/2022  
 Reçu en préfecture le 15/12/2022  
 Affiché le  
 ID : 029-212901052-20221215-20226013325-DE

# Le conseil communautaire

Les chiffres clés 2021

7  
CONSEILS  
COMMUNAUTAIRES

104  
DÉLIBÉRATIONS

## Les élus (mandature 2020/2026)

**BODILIS**  
(2 SIÈGES)  
GUEGUEN Guy  
CLOAREC Marie-Françoise

**COMMANA**  
(2 SIÈGES)  
GUEGUEN Philippe  
QUERE Patricia

**GUICLAN**  
(3 SIÈGES)  
BODIGUEL Robert  
QUILLEVERE Gwenaëlle  
RIOU André

**GUMILIAU**  
(2 SIÈGES)  
GUILLERM Babeth  
THEPAUT Jean-Jacques

**LAMPAUL-GUMILIAU**  
(2 SIÈGES)  
POSTEC Jean-Yves  
JAFFRES Anne

**LANDIVISIAU**  
(11 SIÈGES)  
CLAISSE Laurence  
SALIOU Louis  
ABAZIOU Nadine  
MORRY Yann  
PORTAILLER Christine  
PERVES Daniel  
TORRES Sonia  
JEZEQUEL Sébastien  
KERVELLA Julie  
PHELIPPOT Samuel  
MARTINEAU Gaëlle

**LOC-ÉGUINER**  
(1 SIÈGE)  
BILLON Henri

**LOCMÉLAR**  
(1 SIÈGE)  
CADIOU Bruno

**PLOUGAR**  
(2 SIÈGES)  
LE BORGNE Laurent  
LE GUERN Mariène

**PLOUGOURVEST**  
(2 SIÈGES)  
JEZEQUEL Jean  
LE FOLL Sylvie

**PLOUNÉVENTER**  
(2 SIÈGES)  
HERAUD Philippe  
POULIQUEN Marie-France

**PLOUVORN**  
(3 SIÈGES)  
MOSSEC Gilbert  
PICHON Marie-Christine  
BRAS Philippe

**PLOUZÉVÉDÉ**  
(2 SIÈGES)  
DUFFORT Jean-Philippe  
CARRER Bernadette

**SAINTE-DERRIEN**  
(2 SIÈGES)  
POT Dominique  
LOAEC Eric

**SAINTE-SAUVEUR**  
(2 SIÈGES)  
RAMONET Thierry  
ABGRALL Dominique

**SAINTE-SERVAIS**  
(1 SIÈGE)  
MICHEL Bernard

**SAINTE-VOUGAY**  
(2 SIÈGES)  
HENAFF Marie Claire  
PALUD Jean

**SIZUN**  
(2 SIÈGES)  
BRETON Jean-Pierre  
CRENN Nicolas

**TREZILIDÉ**  
(1 SIÈGE)  
GILET Yves-Marie

Envoyé en préfecture le 15/12/2022

Reçu en préfecture le 15/12/2022

Affiché le

ID : 029-212901052-20221215-20226013325-DE

# Le bureau communautaire

Le bureau communautaire est un organe exécutif. Il est composé du Président et de 8 Vice-Présidents, chargés chacun d'un domaine de compétence. Le bureau se réunit pour préparer les sujets et les orientations qui seront présentés en conseil de communauté.



**Henri Billon**  
président,  
Maire de Loc-Éguiner



**1<sup>er</sup> VICE-PRÉSIDENTE**  
"BUDGET ET PROSPECTIVE"  
**Laurence Claisse**  
Maire de Landivisiau



**5<sup>e</sup> VICE-PRÉSIDENT**  
"DÉVELOPPEMENT  
ÉCONOMIQUE ET NUMÉRIQUE"  
**Robert Bodiguel**  
Maire de Guiclan



**2<sup>e</sup> VICE-PRÉSIDENTE**  
"AMÉNAGEMENT ET MOBILITÉ"  
**Marie Claire Hénaff**  
Maire de Saint-Yougay



**6<sup>e</sup> VICE-PRÉSIDENTE**  
"ENFANCE, JEUNESSE  
ET VIE SOCIALE"  
**Babeth Guillerm**  
Maire de Guimiliau



**3<sup>e</sup> VICE-PRÉSIDENT**  
"ENVIRONNEMENT ET GEMAPI"  
**Jean Jezequel**  
Maire de Plougourvest



**7<sup>e</sup> VICE-PRÉSIDENT**  
"TRAVAUX ET AGRICULTURE"  
**Gilbert Miossec**  
Maire de Plouvoorn



**4<sup>e</sup> VICE-PRÉSIDENT**  
"CULTURE ET PATRIMOINE"  
**Philippe Heraud**  
Maire de Plounéventer



**8<sup>e</sup> VICE-PRÉSIDENT**  
"TOURISME, ÉQUIPEMENTS  
ET DE LOISIRS"  
**Jean-Philippe Duport**  
Maire de Plouzévédé

Envoyé en préfecture le 15/12/2022

Reçu en préfecture le 15/12/2022

Affiché le

ID : 029-212901052-20221215-20226013325-DE

# Les commissions

Instances de proposition, les commissions sont des lieux de réflexions, d'échanges d'idées, d'informations et de suivi des projets engagés. Elles examinent les affaires qui leur sont soumises, émettent des avis ou formulent des propositions. Elles se réunissent régulièrement pour travailler et étudier des projets ou idées qui seront soumis aux bureau et conseil communautaires.

il existe 7 commissions :



**BUDGET ET PROSPECTIVE**  
Finances et prospective financière - Marchés publics  
PRÉSIDENTE DE COMMISSION :  
LAURENCE CLASSE, 1<sup>er</sup> VICE - PRÉSIDENTE



**AMÉNAGEMENT ET MOBILITÉ**  
Habitat, Planification, soutien aux centres-bourgs, mobilité, PCAET, biodiversité  
PRÉSIDENTE DE COMMISSION :  
MARIE CLAIRE HENAF, 2<sup>e</sup> VICE-PRÉSIDENTE



**ENVIRONNEMENT ET GÉMAPI**  
Déchets, eau, assainissement, Gemapi  
PRÉSIDENT DE COMMISSION :  
JEAN JEZEQUEL, 3<sup>e</sup> VICE-PRÉSIDENT



**CULTURE ET PATRIMOINE**  
Politique culturelle, patrimoine, CIAP  
PRÉSIDENT DE COMMISSION :  
PHILIPPE HERAUD, 4<sup>e</sup> VICE-PRÉSIDENT

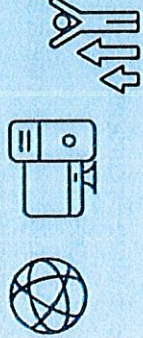

Développement économique, numérique, pôle des métiers  
CO-PRÉSIDENT DE COMMISSION :  
ROBERT RODRIGUEL, 5<sup>e</sup> VICE-PRÉSIDENT



**DÉVELOPPEMENT ÉCONOMIQUE ET NUMÉRIQUE, TRAVAUX ET AGRICULTURE**  
Travaux et Agriculture  
CO-PRÉSIDENT DE COMMISSION :  
GILBERT MIOSSEC, 7<sup>e</sup> VICE-PRÉSIDENT



**ENFANCE, JEUNESSE ET VIE SOCIALE**  
Petite enfance, jeunesse, cohésion sociale, Espace France Services  
PRÉSIDENTE DE COMMISSION :  
BABETH GUILLERM, 6<sup>e</sup> VICE-PRÉSIDENTE



**TOURISME, EQUIPEMENTS SPORTIFS ET DE LOISIRS**  
Tourisme, randonnée, Piscine, Equipôle  
PRÉSIDENT DE COMMISSION :  
JEAN-PHILIPPE DUFFORT, 8<sup>e</sup> VICE-PRÉSIDENT

# L'organigramme des services communautaires

Pour mettre en oeuvre sa politique communautaire, 72 agents permanents sont au service du territoire et de ses habitants.

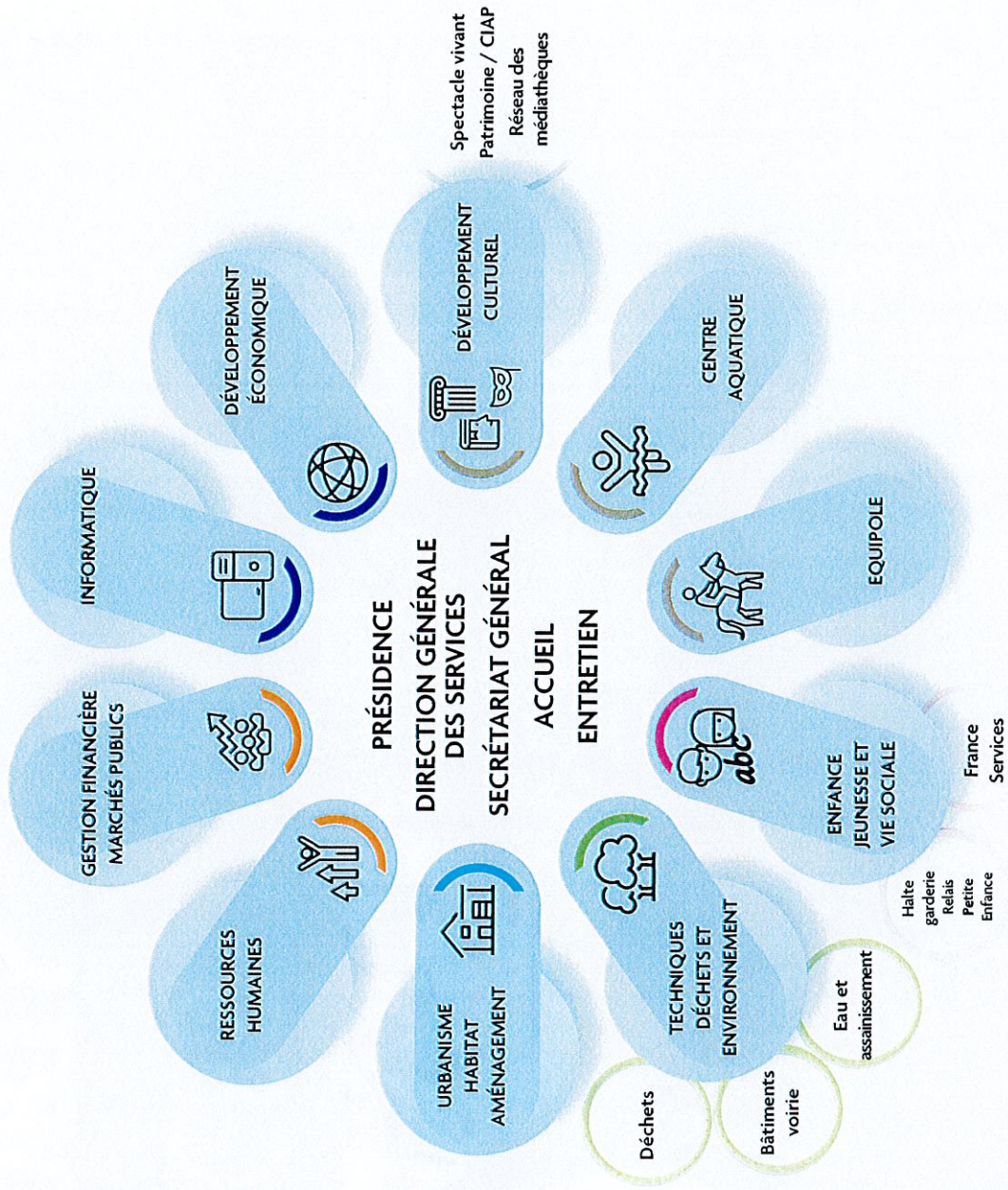

Envoyé en préfecture le 15/12/2022

Reçu en préfecture le 15/12/2022

Affiché le

ID : 029-212901052-20221215-20226013325-DE

Envoyé en préfecture le 15/12/2022

Reçu en préfecture le 15/12/2022

Affiché le

ID : 029-212901052-20221215-20226013325-DE

# 2



# SERVICES SUPPORTS

# Les ressources humaines

Le service ressources humaines assure la gestion des carrières, des paies, des contrats de travail, des instances et la formation des agents de la collectivité

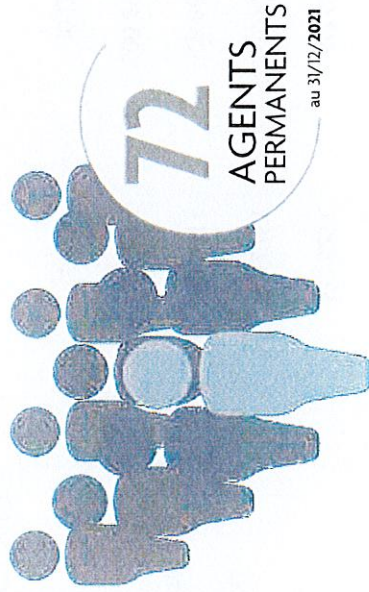

### Vaccination :

L'année 2021 a été une nouvelle fois marquée par la crise sanitaire. Le service RH a été mobilisé dans la gestion de la vaccination (participation au bon fonctionnement du centre de vaccination éphémère à Landivisiau et organisation de la mise à disposition de personnel pour le centre de vaccination de Langolvas)

### Temps de travail :

Adoption du protocole du temps de travail  
Mise en application des 1607 heures au 1er septembre 2021

**33**

AGENTS AVANT  
SUIVI UNE FORMATION  
REPRÉSENTANT  
87 JOURS DE  
FORMATION

**17**

DÉLIBÉRATIONS  
RELATIVES  
AUX RESSOURCES  
HUMAINES

**3**

COMITÉS  
TECHNIQUES

**1**

RAPPORT SOCIAL  
UNIQUE

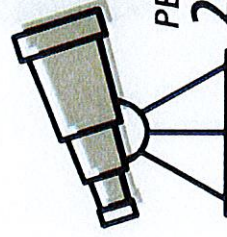

### Mise à jour du règlement de formation

La formation professionnelle constitue un enjeu majeur pour la collectivité dans un contexte d'évolution perpétuelle de l'action publique. Le règlement de formation fixe les modalités de mise en oeuvre de la formation des agents de la collectivité.



# Les finances

## BUDGET 2021

### BUDGET PRINCIPAL CCPL DÉPENSES

	2019	2020	2021
CHARGES À CARACTÈRE GÉNÉRAL	1 773 810 €	1 711 902 €	1 583 161 €
CHARGES DE PERSONNEL ET FRAIS ASSIMILÉS	2 237 214 €	2 298 478 €	2 429 249 €
ATTÉNUATIONS DE PRODUITS	4 616 880 €	4 957 814 €	4 864 407 €
SUBVENTIONS ET PARTICIPATIONS	572 625 €	637 031 €	726 406 €
PARTICIPATIONS AUX BUDGETS ANNEXES	778 296 €	1 250 000 €	600 000 €
AUTRES CHARGES DE GESTION COURANTE	119 094 €	128 866 €	147 023 €
CHARGES FINANCIÈRES	327 119 €	300 694 €	273 695 €
CHARGES EXCEPTIONNELLES	4 739 €	10 120 €	575 €
DOTATION AUX PROVISIONS POUR DÉPRÉCIATION DES ACTIFS CIRCULANTS	- €	- €	18 000 €
<b>TOTAL</b>	<b>10 429 780 €</b>	<b>11 294 908 €</b>	<b>10 642 516 €</b>

### Dépenses réelles de fonctionnement (tous budgets confondus)

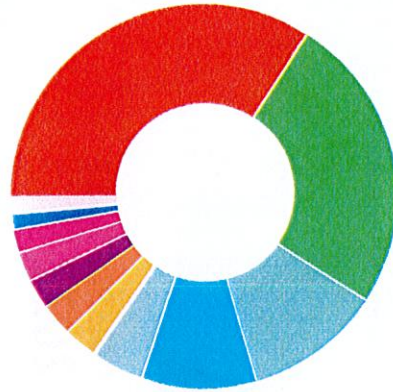

215 561 €	Tourisme	4 846 048 €	Transfert financier aux communes
3 522 377 €	Environnement (Dechets, Gemapi)	1 576 495 €	Services fonctionnels
601 697 €	Economie	359 365 €	Petite-enfance (HG - RPE - LAEP)
399 534 €	Aménagement de l'espace (Urbanisme, habitat, transport)	284 222 €	Espace France Services, cohésion sociale et mission locale
1 385 735 €	Équipements de loisirs et sportifs (Équipole, La Piscine)	338 102 €	Jeunesse et reversements CEJ aux communes
388 570 €	Culture	160 455 €	Aire d'accueil des gens du voyage

Envoyé en préfecture le 15/12/2022

Reçu en préfecture le 15/12/2022

Affiché le

ID : 029-212901052-20221215-20226013325-DE

**RECETTES 2021****BUDGET PRINCIPAL CCPL  
RECETTES**

	2019	2020	2021
ATTENUATION DE CHARGES	71 739 €	96 763 €	103 225 €
PRODUITS DES SERVICES, DU DOMAINE ET VENTES DIVERSES	751 197 €	447 253 €	451 899 €
IMPÔTS ET TAXES	8 668 672 €	8 719 028 €	8 365 029 €
DOTATIONS, SUBVENTIONS ET PARTICIPATIONS	2 804 471 €	2 813 540 €	2 995 889 €
AUTRES PRODUITS DE GESTION COURANTE	164 390 €	151 000 €	170 498 €
PRODUITS EXCEPTIONNELS	97 384 €	387 784 €	171 002 €
<b>TOTAL</b>	<b>12 557 85 €</b>	<b>12 615 369 €</b>	<b>12 257 542 €</b>

**Capacité d'autofinancement brute en 2021**

**CAF BRUTE**  
**1 615 026 €**

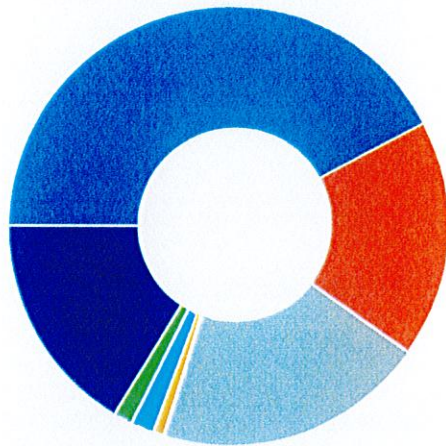
**Recettes réelles de fonctionnement**  
(tous budgets confondus)8 365 029 €  
Impôts et taxes3 498 507 €  
Dotations et subventions3 953 134 €  
Produits des services143 660 €  
Atténuation de charges327 158 €  
Produits exceptionnels297 816 €  
Autres produits  
de gestion courante3 218 339 €  
Résultats antérieurs reportés

Envoyé en préfecture le 15/12/2022

Reçu en préfecture le 15/12/2022

Affiché le

ID : 029-212901052-20221215-20226013325-DE

## La fiscalité

Les taux de fiscalité demeurent stables depuis 2016.

	2016	2017	2018	2019	2020	2021
TAXE D'HABITATION	9,99 %	9,99 %	9,99 %	9,99 %	9,99 %	9,99 %
TAXE FONCIÈRE SUR LES PROPRIÉTÉS NON BÂTIES	2,00 %	2,00 %	2,00 %	2,00 %	2,00 %	2,00 %
COTISATION FONCIÈRE DES ENTREPRISES	23,18 %	23,18 %	23,18 %	23,18 %	23,18 %	23,18 %

## ÉVOLUTION DES DOTATIONS DE L'ÉTAT

	2016	2017	2018	2019	2020	2021
ÉVOLUTION DE TOUTES LES DOTATIONS DE L'ÉTAT CONFONDUES	44 446 €	-143 852 €	-157 040 €	-146 655 €	8 379 €	155 537 €

Envoyé en préfecture le 15/12/2022

Reçu en préfecture le 15/12/2022

Affiché le

ID : 029-212901052-20221215-20226013325-DE

## PRINCIPAUX INVESTISSEMENTS COMMUNAUTAIRES 2021

### TOUS BUDGETS CONFONDUS

TRES HAUT DEBIT :	758 029 €
DÉPLOIEMENT DE LA FIBRE OPTIQUE	
EXTENSION DU SIEGE DE LA CCPL :	9 076 €
FRAIS D'ÉTUDES	
MISE EN RÉSEAU DES BIBLIOTHÈQUES	208 531 €
MOBILIER, MATÉRIEL INFORMATIQUE ET MATÉRIELS DIVERS	119 473 €
ÉQUIPÈLE : BÂTIMENT FUMIÈRE ET EXTENSION HANGAR, MATÉRIEL	89 737 €
ACHAT D'UNE BENNE ET CONTENEURS À ORDURES MÉNAGÈRES	339 927 €
ZONES D'ACTIVITÉS : ACHAT DE TERRAINS	1 057 268 €
ZONES D'ACTIVITÉS TRAVAUX ET MAÎTRISE D'ŒUVRE	1 199 197 €
<b>TOTAL</b>	<b>3 781 238 €</b>

## REVERSEMENTS FINANCIERS AUX COMMUNES

Plusieurs mécanismes sont en place sur le territoire et permettent à l'intercommunalité de reverser des ressources aux communes membres. Les montants varient en fonction des projets et des compétences menés. Chaque décision est votée en conseil communautaire, avec la volonté constante d'accompagner les communes.

ATTRIBUTION DE COMPENSATION VERSÉE AUX COMMUNES	3 752 462 €
DOTATION DE SOLIDARITÉ COMMUNAUTAIRE	300 000 €
FONDS NATIONAL DE PÉRÉQUATION DES RESSOURCES INTERCOMMUNALES ET COMMUNALES	682 866 €
<b>TOTAL</b>	<b>4 735 328 €</b>

Envoyé en préfecture le 15/12/2022

Reçu en préfecture le 15/12/2022

Affiché le

ID : 029-212901052-20221215-20226013325-DE

# Commande publique



## RÉTRO 2021

### Principaux marchés :

- | Aménagement de la rue Gustave Eiffel ZI du Vern à Landivisiau
- | Etudes en vue de l'aménagement de la ZA de Lestrevignon à Landivisiau
- | Réseau des bibliothèques, acquisition de matériels informatiques et RFID
- | Mission de programmation en vue de l'extension du pôle communautaire
- | Transport des scolaires pour les spectacles et la piscine pour la période 2021 - 2024
- | Refonte du site internet et conception de documents de communication
- | Réseau de transport, Navette gare 2021-2024
- | Fourniture de conteneurs déchets ménagers
- | Entretien des sentiers de randonnée
- | Acquisition d'une benne OM
- | Mission d'appui à la commercialisation de l'ancien site industriel Gad

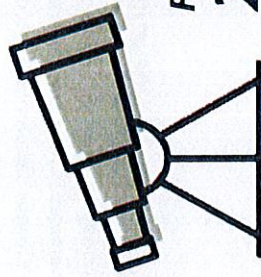

## PERSPECTIVES 2022

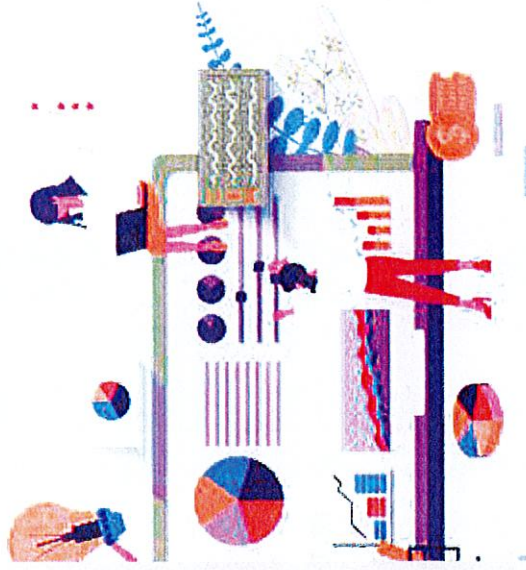

- > Étude pour faciliter l'accès au Centre d'interprétation de l'Architecture et du Patrimoine de Guimiliau depuis l'Enclos
- > Réfection des pistes de l'Equipôle du Pays de Landivisiau
- > Élaboration du plan local d'urbanisme intercommunal valant programme local de l'habitat
- > Extension de la ZA de Kérmat à Guiclan - 7ème tranche
- > Diagnostic agricole
- > Fourniture de caissons de déchets ménagers spéciaux (3 déchèteries)
- > Étude de transfert eau et assainissement
- > Extension du pôle communautaire
- > Acquisition d'un véhicule de collecte des déchets ménagers

## À VENIR

Développement des groupements  
de commandes entre la CCPL  
communes

Envoyé en préfecture le 15/12/2022

Reçu en préfecture le 15/12/2022

Affiché le

ID : 029-212901052-20221215-20226013325-DE

# Communication

Le travail autour de l'identité visuelle de la Communauté de communes du Pays de Landivisiau se poursuit :

- > Mise en place de la documentation des services : Petite enfance - jeunesse, La Piscine, Le guide du lecteur du réseau des médiathèques du Pays de Landi.
- > Mise en place du nouveau site internet communautaire (qui sera accessible fin 2022)

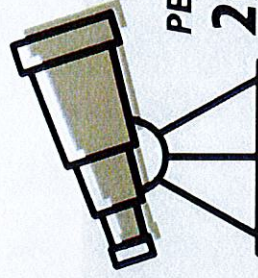

- > Mise en ligne du site internet [www.paysdelandi.com](http://www.paysdelandi.com)
- > Modification des adresses mails en [@paysdelandi.com](mailto:@paysdelandi.com)  
Plaquette de l'Equipôle
- > Signalétique CCPL sur les bâtiments communautaires

Envoyé en préfecture le 15/12/2022

Reçu en préfecture le 15/12/2022

Affiché le

ID : 029-212901052-20221215-20226013325-DE



# DÉVELOPPEMENT ÉCONOMIQUE

# Accompagnement des entreprises

Support du développement de notre tissu économique et interlocuteur privilégié des entreprises, le service « Développement économique » a pour mission :

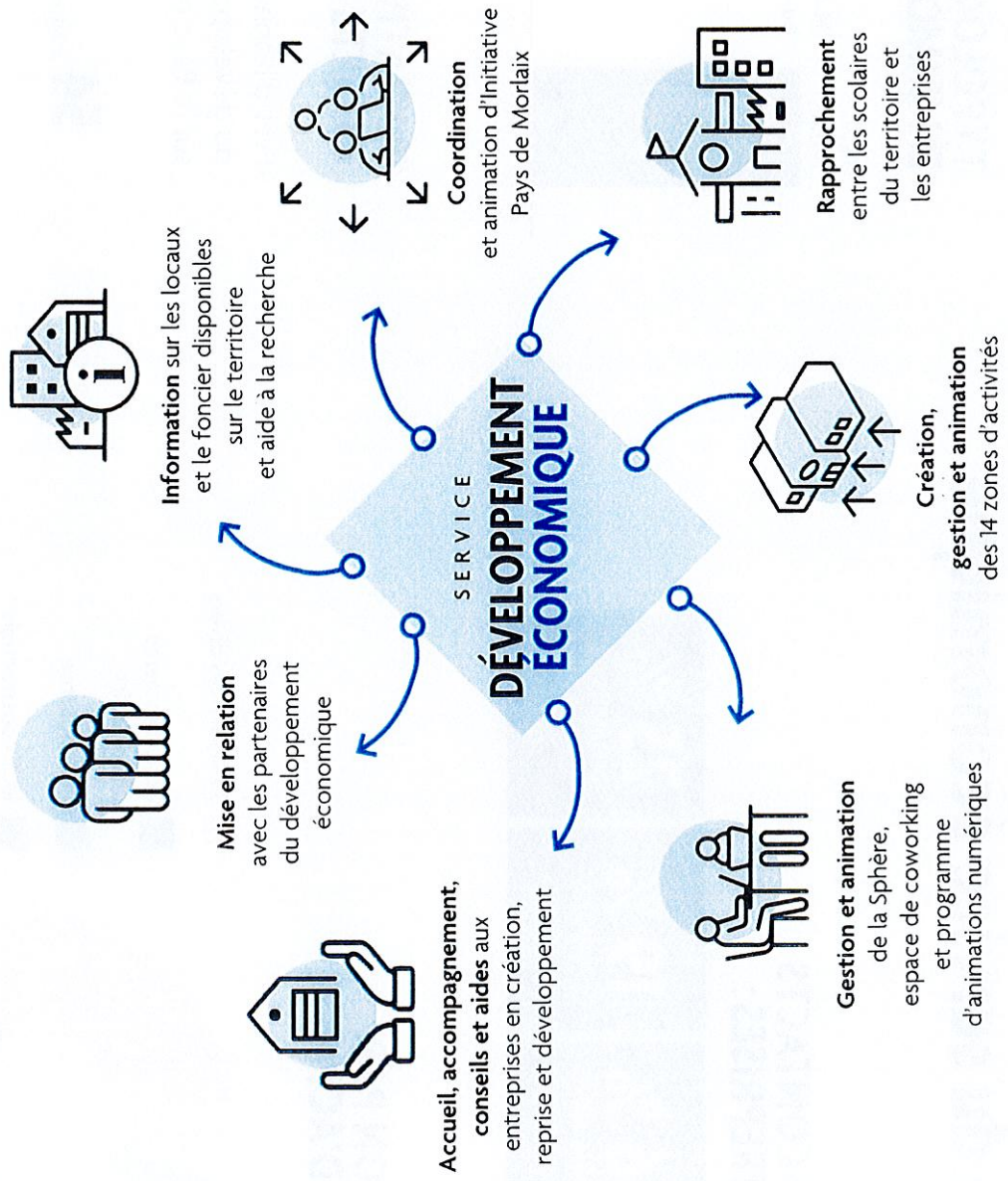



# Activité du service économique en 2021

**309 CONTACTS ENTREPRISES :**



## RÉPARTITION PAR SECTEURS D'ACTIVITÉ

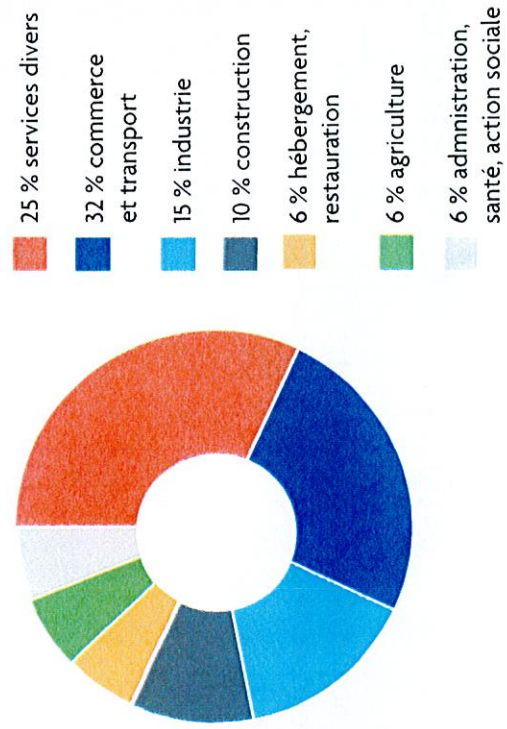

## TYPOLOGIE DES DEMANDES EN IMMOBILIER

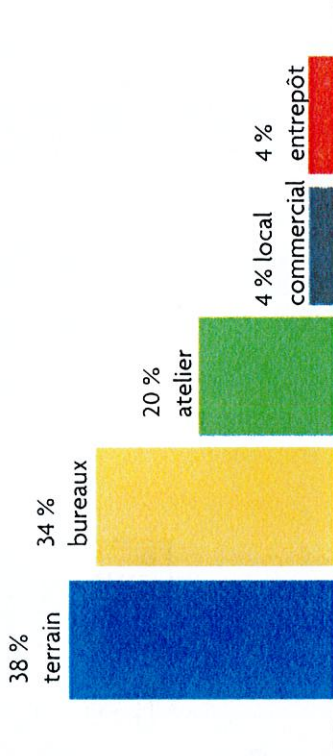

## INITIATIVE PAYS DE MORLAIX PROJETS SOUTENUS

Prêt d'honneur accordé aux créations, reprises ou développement d'entreprises : 17 projets implantés sur le Pays de Landivisiau. Cela représente :



Envoyé en préfecture le 15/12/2022  
 Reçu en préfecture le 15/12/2022  
 Affiché le  
 ID : 029-212901052-20221215-20226013325-DE

# Observatoire économique

La CCPL dispose d'un outil performant permettant d'analyser l'activité économique de son territoire, de répondre aux différentes demandes et d'établir annuellement un portrait économique.

## LES GRANDS SECTEURS D'ACTIVITÉ SELON LE NOMBRE D'EMPLOIS :

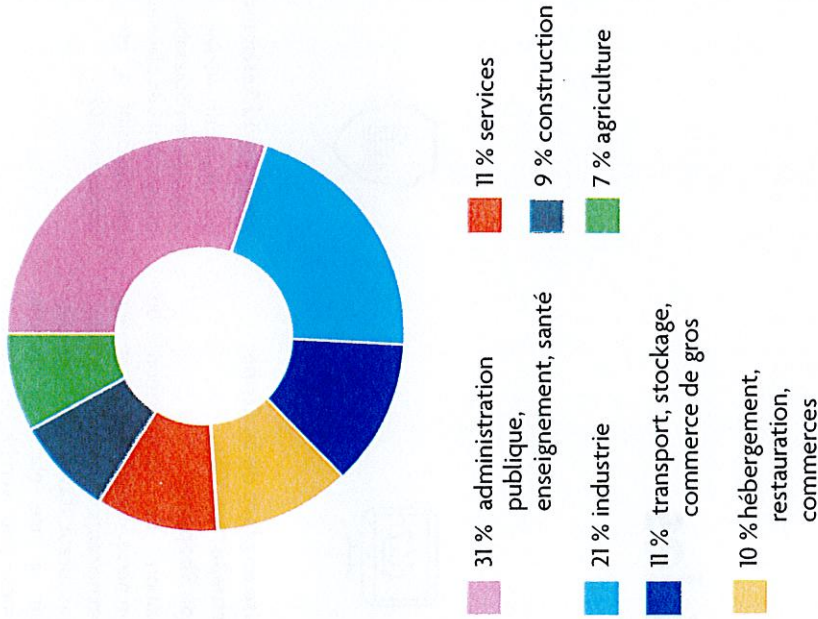

**2 578**  
ÉTABLISSEMENTS ÉCONOMIQUES

**12 469**  
EMPLOIS

**330**  
CRÉATIONS D'ENTREPRISES

## LES ZONES D'ACTIVITÉS ÉCONOMIQUES :

**14**  
ZONES D'ACTIVITÉS ÉCONOMIQUES COMMUNAUTAIRES GÉRÉES ET DÉVELOPPÉES PAR LA COMMUNAUTÉ DE COMMUNES :

- BODILIS :**  
Zone de la Croix des Maltotiers
- COMMANA :**  
Zone de Ty Douar
- GUICLAN :**  
Zone de Kermat
- LANDIVISIAU :**  
Zone du Vern  
Zone du Fromeur  
Zone de Créach Iller
- LAMPAUL-GUIMILIAU :**  
Zone de la Tannerie
- PLOUVORN :**  
Zone de Triévin  
Zone de Kerabellec
- PLOUZÉVÉDÉ :**  
Zone de Berven  
Zone de Mescanton
- SIZUN :**  
Zone de Bel Air  
Zone de Vergraon  
Zone du Pont Bleu



## ACTUALITÉS EN 2021

- > Acquisition de terrains en vue de l'extension de la zone d'activités du Vern à Landivisiau
- > Finalisation de l'aménagement de la nouvelle zone d'activités à Créach Iller à Landivisiau
- > Aménagement de la zone d'activités de Kermat à Guimiliau
- > Revitalisation et dynamisation de la zone industrielle du Fromeur à Landivisiau
- > Mise en place de la vidéosurveillance dans les zones d'activités laotiques ou à proximité de la RN12

Envoyé en préfecture le 15/12/2022  
Reçu en préfecture le 15/12/2022  
Affiché le 15/12/2022  
ID : 029-212901052-20221215-20226013325-DE

# Dispositifs d'aides



## Pass Commerce et artisanat et Pass Numérique

Depuis 2018, 63 entreprises ont été soutenues pour un engagement financier de 295 000 € au total (co-financement par la Région Bretagne et la CCPL pour les dossiers de la commune)  
 Mise en place du dispositif «Pass Commerce Artisanat» et «Pass Numérique».



## Mise en place de la vitrine virtuelle «Ma Ville, Mon Shopping»

Solution de digitalisation du commerce local permettant aux commerçants, artisans et producteurs locaux d'avoir accès gratuitement à une place de marché virtuelle pour vendre des biens et services.  
 Frais d'inscription et abonnement pris en charge par la CCPL et gratuit pour les commerçants.



## Fond Covid Résistance

Le dispositif «Covid Résistance», d'avance remboursable, à taux zéro mis a été mis en place en 2020.  
 Le dispositif a été clôturé en novembre 2021.

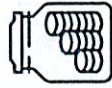

## Fonds Impulsion Pays de Morlaix

Le Fonds Impulsion permet de soutenir les entreprises de moins de 10 salariés fragilisés par la crise sanitaire liée à la COVID-19.  
 Ce dispositif concerne toutes les entreprises du Pays de Morlaix (micro-entrepreneurs, TPE, entreprises de l'ESS, associations)

En 2021 :  
 Projets accueillis : 12  
 Projets financés : 10  
 Montant accordé : 89 085 €  
 Emplois maintenus : 16

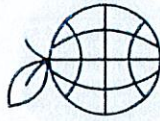

## Aide à l'installation des Jeunes Agriculteurs

Depuis 2003, année de mise en place du dispositif, 145 dossiers d'installation ont été financés pour une enveloppe totale de 312 000 €.

En 2021, 10 agriculteurs ont bénéficié de l'aide à l'installation pour un montant de 30 000 €.  
 Le montant de l'aide attribuée s'élevé à 3 000 € par bénéficiaire.

Envoyé en préfecture le 15/12/2022  
 Reçu en préfecture le 15/12/2022  
 Affiché le  
 ID : 029-212901052-20221215-20226013325-DE

## La Sphère, espace de coworking

La communauté de communes du Pays de Landivisiau dispose d'un **espace de coworking** baptisé La Sphère.

Au-delà de l'accueil d'entrepreneurs, ce lieu a également vocation à dynamiser l'esprit créatif, à créer de la richesse par les échanges entre les personnes qui y viennent et favoriser l'innovation.

2020 et 2021 ont été marquées par la crise sanitaire et l'annulation de certains ateliers.



ESPACE DE COWORKING

# La Sphère

**FIN 2021**

les **8 bureaux** de la Sphère sont occupés à la journée, à la semaine ou au mois par des entreprises, télétravailleurs, étudiants et demandeurs d'emploi

**Publications régulières**

sur les réseaux sociaux, mise en valeur des coworkers

**Organisation d'ateliers**

**Rencontre**  
élus/Sphériens

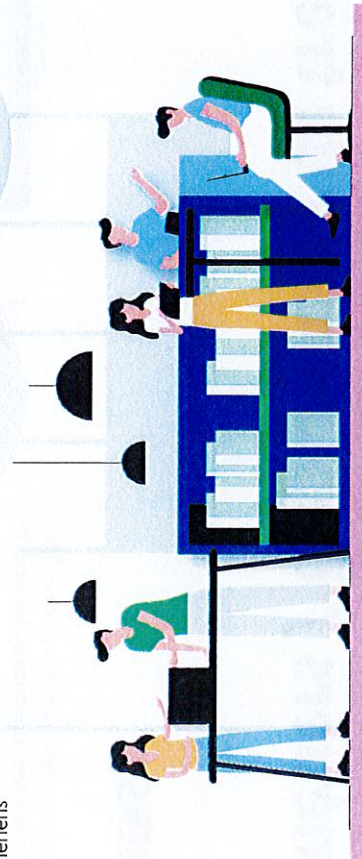

# Pôle des métiers / Déploiement du très haut débit

## PÔLES DES MÉTIERS

Cet équipement communautaire est géré par l'association Pôle des métiers en tant que concessionnaire du service public pour la période 2020 - 2024.

Outil dédié à la formation professionnelle, le Pôle des métiers propose l'accueil de **formations professionnelles, l'hébergement en studios, la location de salles et un service de restauration.**



## ANNÉE 2021

**FINALISATION DU DÉPLOIEMENT DE LA FIBRE SUR LES COMMUNES DE COMMANA ET GUICLAN**

## BRETAGNE TRÈS HAUT DÉBIT

Le projet Bretagne Très Haut Débit a pour objectif l'accès à la fibre optique pour l'ensemble des foyers à échéance 2026. Financé par la Région Bretonne, les 4 départements bretons, les intercommunalités bretonnes, l'État et l'Europe, ce déploiement est piloté par Mégalis Bretagne.

À l'échelle de la communauté de communes du Pays de Landivisiau, ce sont **18 166 prises** qui seront déployées à terme. Coût pour l'intercommunalité : **308 € par prise soit une participation à hauteur de 5,6 M€ sur la période 2015/2026.**

HÉBERGEMENT

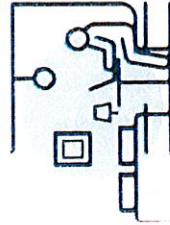

FORMATION

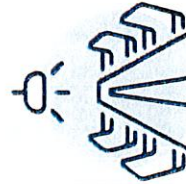

LOCATION DE SALLE

RESTAURATION

**DÉPLOIEMENT DE LA FIBRE EN COURS SUR LES COMMUNES DE : LANDIVISIAU, LAMPAUL-GUIMILIAU, LOC-EGUINER, PLOUVORN, SAINT-VOUGAY, LOCMÉLAR**

**OPÉRATION DE MONTÉE EN DÉBIT SUR LA COMMUNE DE GUIMILIAU**

Envoyé en préfecture le 15/12/2022

Reçu en préfecture le 15/12/2022

Affiché le

ID : 029-212901052-20221215-20226013325-DE



# URBANISME, HABITAT, AMÉNAGEMENT ET MOBILITÉ

Envoyé en préfecture le 15/12/2022

Reçu en préfecture le 15/12/2022

Affiché le

ID : 029-212901052-20221215-20226013325-DE

# Urbanisme

## SERVICE COMMUN D'INSTRUCTION D'AUTORISATION DU DROIT DES SOLS

Par convention, un service commun d'instruction des actes d'urbanisme a été mis en place en 2015 entre la CCPL et 18 communes du territoire (la ville de Landivisiau disposant de son propre service d'instruction).

En 2021, le nombre de 924 dossiers instruits est **en très forte augmentation** par rapport à l'année 2020.



Dossiers traités annuellement



Permis de construire annuels



L'année 2021 a servi à préparer l'exercice de cette compétence au 1er janvier 2022, avec le recrutement d'un chargé de mission planification pour l'engagement des démarches nécessaires à :

- > la poursuite des procédures de révision des cartes communales des communes de Plougourvest, Saint-Servais et Loc-Eguiner
- > l'établissement du prochain PLUi-H

# Habitat

Opérateur pour le compte de l'Agence Nationale de l'Habitat (ANAH), le service communautaire de l'habitat informe, conseille et accompagne le public dans le domaine de l'habitat.

## Rétrospective 2021

> La communauté de communes propose aux habitants du territoire des **permanences gratuites** sur l'habitat et les économies d'énergie, animées par l'**ADIL** (Agence Départementale d'Information sur le Logement) et **HEOL** (Agence locale de l'Energie et du Climat du Pays de Morlaix).

> **CARSAT** - « Prestataire Habitat » par la CARSAT Bretagne

> **CREHA-OUEST**

Renouvellement pour 3 ans de la convention entre Créha Ouest et la CCPL pour l'accès au fichier de la demande locative sociale (études statistiques)

> **ADIL du Finistère**

- Accueil de la session de formation « Habitat indigne » animée par l'ADIL29 en direction des élus et agents municipaux des 19 communes de la CCPL
- Accueil des 2 sessions de formation « Investissement locatif : location et fiscalité » animées par l'ADIL29 en direction des propriétaires-bailleurs du territoire de la CCPL

71  
propriétaires  
accompagnés

39  
évaluations  
énergétiques  
financées



10  
projets CARSAT  
financés

Montant moyen de la  
subvention : 2 357 €

## PERSPECTIVES 2022

- > Participation à la procédure d'élaboration du PLUi-H
- > Signature de la convention 2022 entre la Région Bretagne et la CCPL pour la mise en œuvre du programme SARE
- > Animation à la Conférence « Ma maison de demain, j'y pense aujourd'hui » par la Fondation ILDYS à la Maison de l'Aidant à Landivisiau
- > Accueil de 3 nouvelles sessions de formation « Investissement locatif » et « Copropriété » animées par l'ADIL29 en septembre et novembre 2022

7 000 €  
Subvention  
moyenne

calculée sur les dossiers  
financés en 2021  
par l'ANAH

Envoyé en préfecture le 15/12/2022

Reçu en préfecture le 15/12/2022

Affiché le

ID : 029-212901052-20221215-20226013325-DE



# Aménagement

La CCPL assure un soutien en ingénierie aux communes du territoire dans leurs démarches de revitalisation et d'aménagement des centres-bourgs : études, accompagnement au montage de dossiers, suivi des phases pré-opérationnelles, accompagnement dans la recherche de subventions.

En 2021, ce sont 10 communes qui ont pu bénéficier de cet accompagnement dans leur projet de revitalisation dont 3 dans le cadre du dispositif « **Petites Villes de Demain** » (Landivisiau, Plouvorn et Sizun)



## PETITES VILLES DE DEMAIN

Landivisiau, Sizun et Plouvorn, lauréates de l'appel à projet «Petites villes de demain»

Ce dispositif national, décliné à l'échelle des intercommunalités, vise à donner aux communes de moins de 20 000 habitants qui exercent des fonctions de centralités les moyens de concrétiser leur projet de territoire pour conforter leur statut de ville dynamique.

D'une durée de 6 ans, ce dispositif se traduit par une mise à disposition d'ingénierie, d'aides financières et des partages d'expériences avec un réseau national. Accompagnées par la CCPL, les communes de **Landivisiau, Plouvorn et Sizun** ont été retenues pour ce programme qui aborde la revitalisation des territoires sous divers angles : l'aménagement, le commerce, l'habitat, l'écologie, la culture et le numérique.

Avril 2021 : recrutement d'une chargée de mission communautaire dédiée au dispositif

## PERSPECTIVE 2022



- > Mise en place de la convention-cadre « Petites Villes de Demain », valant Opération de Revitalisation du Territoire (ORT) entre la CCPL et les villes de Landivisiau, Plouvorn et Sizun

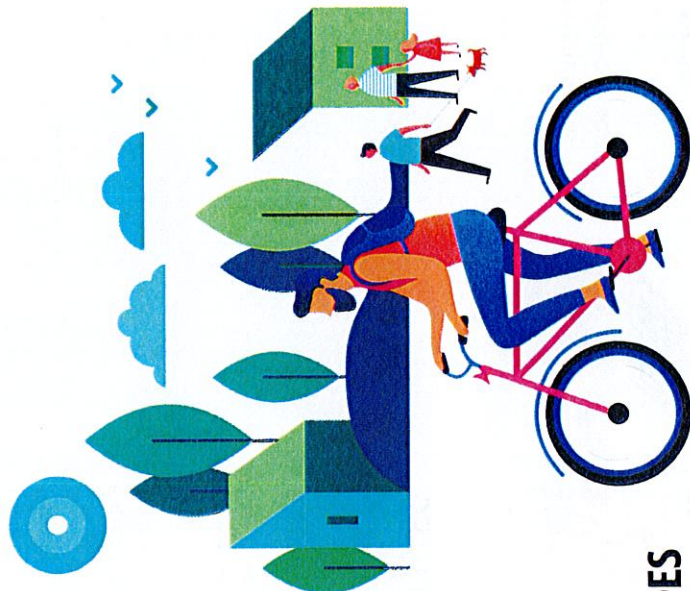

## ACCOMPAGNEMENT DES COMMUNES DANS LEUR PROJET DE REVITALISATION

Accompagnement de communes dans la réhabilitation de commerces

Accompagnement de communes dans leurs projets de réaménagement de bourg

Envoyé en préfecture le 15/12/2022

Reçu en préfecture le 15/12/2022

Affiché le

ID : 029-212901052-20221215-20226013325-DE

# Mobilité

## MA NAVETTE

Par le biais d'une convention de délégation avec la Région Bretagne, la communauté de communes du Pays de Landivisiau assure un service régulier de transports publics entre la gare routière et la gare ferroviaire de Landivisiau.

Confié à un prestataire, le service de navette est financé à parts égales entre la communauté de communes du Pays de Landivisiau et la ville de Landivisiau.

En 2021, la «Navette gare» devient «Ma navette».

## Ma navette



La fréquentation de «Ma navette» reste en constante progression depuis son lancement en mars 2014.

En 2021, **8 692 tickets ont été délivrés aux usagers.**

## NOUVEAUTÉ

- Renforcement du service de mobilité avec la mise en place d'un aller/retour supplémentaire en fin de journée (soit 7 allers/retours par jour) du **1er septembre au 30 juin.**

## SERVICE DE TRANSPORT À LA DEMANDE

Depuis 2013, mise en place d'un service de transport à la demande les mercredis et samedis après-midi selon des horaires et itinéraires prédéfinis, avec déclenchement sur réservation téléphonique :

### 4 lignes

- > Sizun, Commana, Saint-Sauveur, Guimiliau vers/depuis Landivisiau
- > Guiclan vers/depuis Landivisiau
- > Loc-Éguiner vers/depuis Landivisiau
- > Saint-Vougay, Plougar, Saint-Derrien Plouneventer, Saint-Servais, Bodilis vers/depuis Landivisiau

## SNCF INNOVATION

En 2021, la branche Innovation de la SNCF a sélectionné notre territoire pour engager une expérimentation en vue d'inventer le mobilier rural de demain dédié aux mobilités collectives et partagées de demain.

### Objectifs de l'expérimentation qui se déploiera de 2021 à 2024 :

- > Apporter des solutions aux problématiques de mobilité dans les grands espaces
- > Proposer des alternatives à l'usage exclusif du véhicule particulier et à l'autosolisme
- > Accompagner les habitants dans la connaissance et l'usage des offres de mobilité sur leur territoire

## COVOITURAGE OUESTGO

La CCPL adhère au dispositif OuestGo, site de covoiturage de proximité mettant gratuitement en relation les covoitureurs à l'échelle du grand Ouest.

[www.ouestgo.fr](http://www.ouestgo.fr)

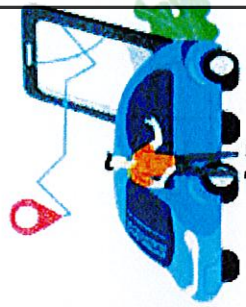

Envoyé en préfecture le 15/12/2022

Reçu en préfecture le 15/12/2022

Affiché le

ID : 029-212901052-20221215-20226013325-DE

# 5 CULTURE, ÉQUIPEMENTS DE LOISIRS, TOURISME

Envoyé en préfecture le 15/12/2022

Reçu en préfecture le 15/12/2022

Affiché le

ID : 029-212901052-20221215-20226013325-DE

# Service culturel

Développer l'accès des habitants du territoire au spectacle vivant, au patrimoine ainsi qu'à la lecture publique.

## > Mise en réseau des médiathèques

Les 16 bibliothèques et médiathèques du territoire ont rejoint le réseau des médiathèques du pays de Landi !

Le principe : Une carte avec un tarif unique\* permet d'emprunter dans l'ensemble des médiathèques du réseau. Un catalogue en ligne, accessible 24h/24 sur le site internet donne accès à l'intégralité de l'offre (livres, CD, DVD, jeux) ainsi qu'à des ressources numériques.

\*10 € pour les +26 ans et gratuité pour les -26 ans

## > Premières actions culturelles du réseau

Dans les médiathèques, plusieurs animations se sont déroulées, dont :

- Un atelier « Voix et expression corporelle » avec l'artiste Julie Bonnie à Lampaul-Guimiliau

- Des ateliers Zéro déchet en lien avec le service environnement à Plouzévédé

- Une exposition photographique de l'artiste Morgan Chartier à Sizun et Guimiliau

- Une exposition « Découvre l'archéologie avec Tip Taupre » à Commana, en partenariat avec le Centre d'interprétation Les Enclos de Guimiliau



**Médiathèques  
DU PAYS DE LANDI**

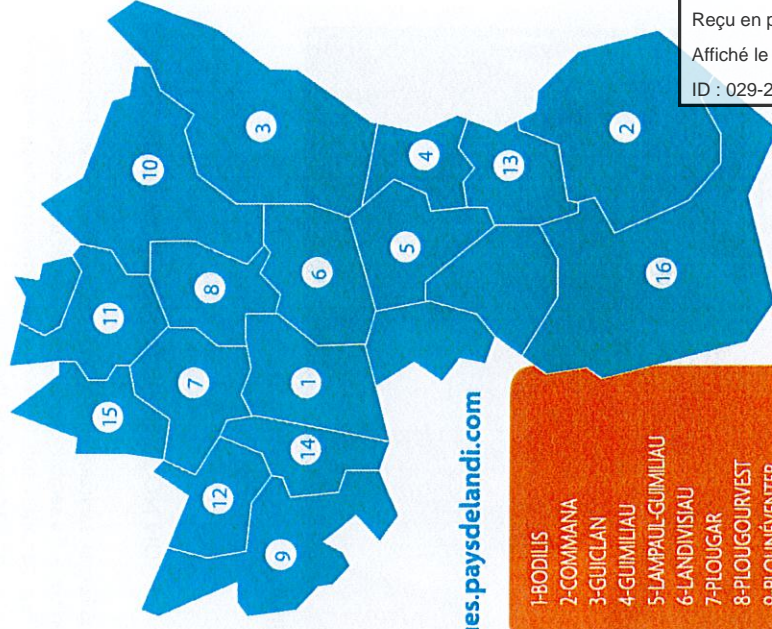

[mediatheques.paysdelandi.com](http://mediatheques.paysdelandi.com)

- 1-BODILIS
- 2-COMMANA
- 3-GUICLAN
- 4-GUIMILIAU
- 5-LAMPAUL-GUIMILIAU
- 6-LANDIVISIAU
- 7-PLOUGAR
- 8-PLOUGOURVEST
- 9-PLOUËNVENTER
- 10-PLOUVORN
- 11-PLOUZÉVÉDÉ
- 12-SAINT-DERRIEN
- 13-SAINT-SAUVEUR
- 14-SAINT-SERVAIS
- 15-SAINT-VOUGAY
- 16-SIZUN

16

bibliothèques  
dans le réseau

7j/7

chaque jour,  
au moins une  
bibliothèque ouverte

0€

Gratuit pour les  
moins de 26 ans  
10 € / adulte



126 500 livres  
dont  
22 500 BD



40 postes  
informatiques  
publics



1 300 jeux  
de société



3 900 CD



5 100 DVD



110  
abonnements  
presse

Envoyé en préfecture le 15/12/2022

Reçu en préfecture le 15/12/2022

Affiché le

ID : 029-212901052-20221215-20226013325-DE

## LE SPECTACLE VIVANT

### > LA BELLE SAISON

Des spectacles sont proposés chaque année aux plus de 5 000 scolaires du territoire par le service culturel de la Communauté de communes avec une prise en charge du transport par l'intercommunalité. Lors de la saison 2021/2022, des actions culturelles ont été proposées aux enseignants en complément des spectacles afin de favoriser les échanges directs entre les élèves et les artistes.



Spectacle Gaine Park,  
à Commana



Décadale Palace, à Sizun



Atelier Histoire de fouilles



Cheval Lyrique Equipôle

### > LA BELLE ESTIVALE : UN NOUVEL ÉVÉNEMENT CULTUREL SUR LE TERRITOIRE

Dans un contexte où la crise sanitaire a mis à l'arrêt de nombreuses manifestations culturelles sur le territoire, il a semblé opportun d'organiser un événement d'arts de rue sur le Pays de Landivisiau. Cette nouvelle programmation, intitulée Belle Estivale, a pour but d'être pérenne et itinérante. Pour la première édition en 2021, les communes de Sizun, Plougourvest, Goueiliau et Commana ont accueilli des spectacles variés : théâtre, déambulation, spectacle équestre, concert de percussions et spectacle de marionnettes.

Envoyé en préfecture le 15/12/2022

Reçu en préfecture le 15/12/2022

Affiché le  
ID : 029-212901052-20221215-20226013325-DE

## PATRIMOINE

### > «SECRET DE PIERRES» : UNE ENQUÊTE GRANDEUR NATURE POUR LES JOURNÉES DU PATRIMOINE

À l'occasion des journées du patrimoine 2021, un jeu-enquête grandeur nature s'est déroulé sur les communes de Saint-Derrien, Plougar, Plouneventer et Plougourvest. Les équipes ont apprécié mener l'enquête pour résoudre l'énigme du « secret de pierres ».



### > UNE EXPOSITION SUR LES SCULPTEURS DE LA VALLÉE DES SAINTS

Au centre d'interprétation les Enclos à Guimiliau, une exposition sur les sculpteurs de la Vallée des Saints a eu lieu du 19 avril au 31 octobre 2021 et a accueilli plus de 9000 visiteurs. Les œuvres présentées retracent le processus de création de ces sculptures monumentales. Les quatre sculpteurs, dont les œuvres étaient présentées, ont également participé à des ateliers de démonstration et d'initiation à la sculpture sur pierre.

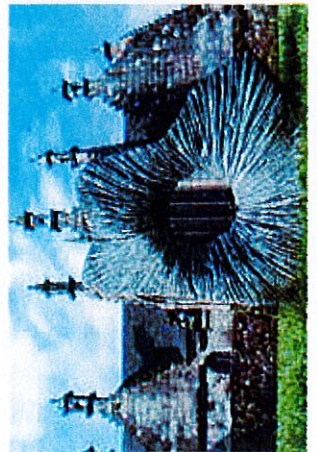

### > DEUXIÈME ÉDITION DE L'ITINÉRAIRE PHOTOGRAPHIQUE

La deuxième itinérance photographique intitulée Liviou (couleurs en breton) a été organisée en partenariat avec deux associations : le cercle celtique de Landivisiau ainsi que la confédération Kenleuer. L'exposition a permis de collecter des photographies d'habitants du territoire en costumes traditionnels bretons datées entre 1900 et 1950. Suite à un travail de sélection et de colorisation, 38 bâches ont été installées sur les 19 communes du territoire. Des médiations ont été proposées dans l'ensemble des communes et un parcours complémentaire de street art, faisable à pied, a été mis en place par la commune de Landivisiau.



Envoyé en préfecture le 15/12/2022

Reçu en préfecture le 15/12/2022

Affiché le

ID : 029-212901052-20221215-20226013325-DE

## LA PISCINE COMMUNAUTAIRE

Un espace Sports, Loisirs et Bien-être pour tous !



ESPACE SPORT LOISIRS  
**La Piscine**

Pays de  
**Landivisiau**  
COMMUNAUTÉ DE COMMUNES

### Rétrospective 2021

> **62 896 entrées dans un contexte sanitaire contraint** –  
(163 201 en 2019)

> **24 200 baigneurs, 31h30 d'ouverture au public par semaine**

| Etablissement fermé en raison du Covid du 16 janvier au 13 juin 2021

| Reprise du public et des stages en juillet et août

| Reprise de toutes les activités le 31 août 2021 : Public espace aquatique, public balnéo, cours de natation adultes et enfants, aquagym, cours de gymnastique

> **De septembre à décembre 2021**

165 créneaux d'activité par semaine dont :

| 15 146 entrées scolaires, 58 créneaux par semaine, 1 051 élèves

| 7 735 cours de natation enfants, 26 créneaux par semaine+stages

| 750 entrées animations enfants, 3 créneaux par semaine

| 1 446 cours de natations adultes, 9 créneaux par semaine

| 750 entrées animations enfants, 3 créneaux par semaine

| 4 592 entrées aquagym, 24 créneaux par semaine

| 4 850 entrées cours de gym, 33 créneaux par semaine

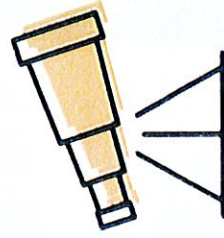

### PERSPECTIVES 2022

> Natation scolaire : Préparer la mise en place du Plan d'Aisance Aquatique et des « classes bleues ».

> « Savoir Nager » : Continuer à renforcer l'apprentissage de la nage chez les jeunes enfants.

> Espace Gym/Fitness : De nouvelles activités proposées au public

> Remettre en place des événementiels aquatiques

> Maintenance : Piloter les installations techniques au plus juste afin de réduire les consommations de fluides et amortir les hausses de prix de l'énergie.



## ÉQUIPÔLE GEORGES TIGRÉAT

L'Équipôle du Pays de Landivisiau est un complexe d'activités équestres situé à Plougourvest. Il est l'un des cinq pôles hippiques de Bretagne et accueille l'ensemble des disciplines équestres tout au long de l'année.

L'Équipôle c'est :



**30 ha**

**2**  
PISTES EN ANNEAU  
DE 1 000M

**1**  
CARRIÈRE  
D'HONNEUR

UN MANÈGE COUVERT DE 4 300 M<sup>2</sup> OUVERT EN 2020  
ÉQUIPÉ D'UNE TOITURE PHOTOVOLTAÏQUE ET POUVANT  
ACCUEILLIR JUSQU'À 1 000 SPECTATEURS



**1**  
CARRIÈRE  
EN SABLE FIBRÉ

**1**  
CARRIÈRE DRAINÉE,  
ENGAGONNÉE  
DE 14 000 M<sup>2</sup>

**1**  
CLUB HOUSE  
ET 1 TRIBUNE  
DE JURY

**1**  
PARCOURS DE  
CROSS

**1**  
ROND  
D'HAVRINCOURT  
ET DES PADDOCKS

**68**  
BOXES RÉPARTIS  
EN 5 BARNES

## RÉTRO 2021

- Organisation de spectacles tout public autour du cheval au sein du manège.
- «Ouverture» de l'équipôle sur le territoire à travers l'organisation de séjours d'été sur site en collaboration avec les centres de loisirs du territoire.
- Installation d'une forge dans l'enceinte de l'équipôle permettant le développement des formations diplômantes de maréchalerie par le biais de la MFR de Landivisiau.

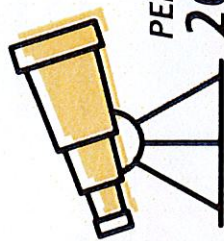

Réfection des pistes de l'Équipôle  
Georges TIGRÉAT

Élaboration du plan cheval 2023-2028

Envoyé en préfecture le 15/12/2022

Reçu en préfecture le 15/12/2022

Affiché le

ID : 029-212901052-20221215-20226013325-DE



# Tourisme

Par convention, la communauté de communes du Pays de Landivisiau et Haut Léon Communauté (HLC) ont créé en 2017 une **entente touristique** en vue de mutualiser leurs moyens dans le domaine du tourisme et de l'ingénierie touristique à l'échelle des deux territoires.

Cette entente se décline sous l'identité « **Roscoff, Côte des sables, Enclos Paroissiaux** » et dispose sur notre territoire d'un office de tourisme à Guimiliau.

Annuellement, les 2 EPCI participent au financement de la structure à travers une participation annuelle et le reversement de la taxe de séjour. En 2021, les contributions de la CCPL s'établissent telles que :

- > participation annuelle : 167 827 €
- > reversement de la taxe de séjour 2021 : 18 122 €

## 65 892 VISITEURS

soit environ 184 000 renseignements  
(+21,4% par rapport à 2020)

**93%** **7%**

**DE FRANÇAIS**

**D'ÉTRANGERS**

sur l'ensemble de la structure (2019 : 86 % de français et 14 % d'étrangers sur l'ensemble de la structure)

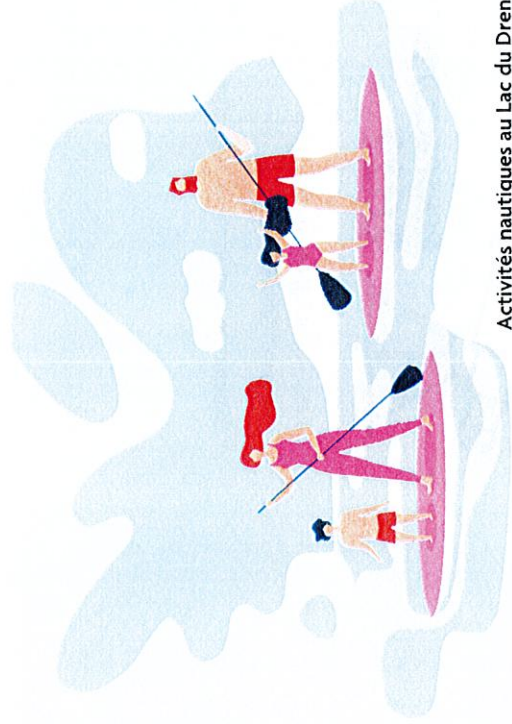

### Activités nautiques au Lac du Drennec

Dans le cadre de sa politique touristique, la communauté de communes du Pays de Landivisiau encourage et accompagne le **développement touristique et nautique sur le site du Drennec** à travers le soutien de l'association du centre nautique de l'arrière (CNA) qui propose à tous en saison estivale des **activités nautiques**.

### Repartition de l'activité des accueils touristiques

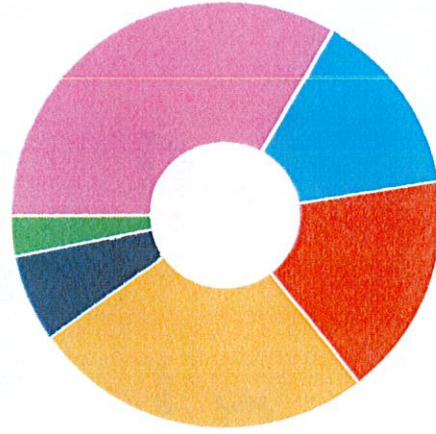

### TOP 5 DES DEMANDES

- > PLANS (30 707)
- > PROMENADES, RANDONNÉES PÉDESTRES (24 338)
- > PATRIMOINE CULTUREL (19 739)
- > PATRIMOINE NATUREL (16 216)
- > CROISIÈRE / VISITE DES ÎLES (12 531)

Envoyé en préfecture le 15/12/2022

Reçu en préfecture le 15/12/2022

Affiché le

ID : 029-212901052-20221215-20226013325-DE

# 6 ENFANCE, JEUNESSE ET VIE SOCIALE

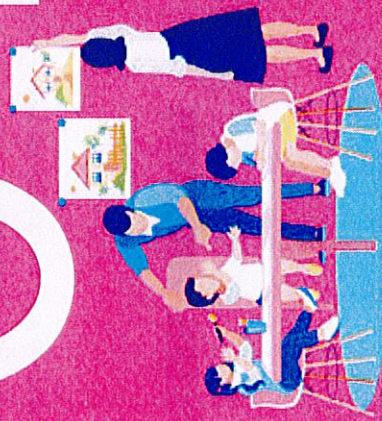

Envoyé en préfecture le 15/12/2022

Reçu en préfecture le 15/12/2022

Affiché le

ID : 029-212901052-20221215-20226013325-DE

## PETITE ENFANCE :

### Une offre de services et des animations à destination des familles

#### HALTE-GARDERIE ITINÉRANTE

**1 000 PATTES**

Compte tenu du contexte sanitaire, la halte-garderie a ouvert sur trois sites : Plouméventer, Plouvorn et Guimiliau.

#### Les animations et activités

L'équipe de la Halte-garderie a proposé différentes formes d'activités et d'animations qui ont permis de laisser libre court à l'imagination et à la créativité des enfants. La halte-garderie a également participé au festival « La Petite enfance en fête ! » en novembre 2021.

**76**

**ENFANTS  
ACCUEILLIS**

**68**

**FAMILLES**

**12 389**

**HEURES  
DE GARDE**

#### LE RELAIS PETITE ENFANCE

Le RPE est un lieu d'information, de rencontres et d'échanges au service des parents, des assistantes maternelles et des professionnels de la petite enfance. Basé à Landivisiau, il intervient sur les 19 communes en proposant des rendez-vous et des temps d'éveil mensuels.

Le RPE décompte 218 assistantes maternelles actives, 7 maisons d'assistantes maternelles. L'équipe du RPE a proposé des temps d'éveil et des animations extérieures adaptés en fonction du contexte sanitaire. Le festival de la petite enfance en fête et le spectacle de Noël ont clôturé la fin de l'année.

#### LE LIEU D'ACCUEIL ENFANTS - PARENTS BULLES ET PART'ÂGES

Le LAEP est un espace d'échange, de rencontre, d'écoute et de convivialité. C'est un lieu pour tous les enfants de la naissance à 6 ans, accompagnés d'un membre de leur famille. Une équipe de professionnelles accueillantes propose un espace de jeu libre et d'échanges.

Le LAEP « Bulle & Part'âges » a ouvert en itinérance sur deux sites en 2021 : au pôle enfance à Plouvorn et à l'Espace France Services à Landivisiau. Le LAEP est ouvert sur des créneaux de deux heures, en alternance toutes les deux semaines.

En 2021, le LAEP a proposé 14 permanences. 42 enfants de 2 mois à 6 ans ont ainsi pu être accueillis, 34 familles originaires des communes de la CCPL.



Envoyé en préfecture le 15/12/2022

Reçu en préfecture le 15/12/2022

Affiché le

ID : 029-212901052-20221215-20226013325-DE

## CONTRAT ENFANCE - JEUNESSE CONVENTION TERRITORIALE GLOBALE

En 2022, la Convention territoriale Globale (CTG) succédera au Contrat Enfance Jeunesse, à travers 5 axes :

- > **L'offre de garde et la parentalité**  
Rendre notre territoire attractif grâce à une offre adaptée aux besoins des familles
- > **L'animation de la vie sociale du territoire**  
Permettre à chacun d'agir et de bien vivre sur son territoire
- > **L'accès aux services et aux droits**  
Soutenir la population dans ses démarches de la vie quotidienne
- > **L'insertion sociale et professionnelle des jeunes**  
Valoriser les jeunes et permettre leur épanouissement
- > **La mobilité**  
Favoriser la mobilité et l'accès aux services pour tous



## ACTIONS DE COORDINATION ET D'ANIMATION

Le Service Enfance Jeunesse coordonne des actions d'animation à destination des jeunes du territoire avec les animateurs des communes et les 9 accueils de loisirs.

Les raids aventure junior (9-11 ans) et ados (12-15 ans) se sont déroulés à la journée. 173 jeunes ont participé au Raid Aventure. Ils se sont lancés dans les différents challenges : VTT, course d'orientation, grimpe d'arbres, biathlon laser, tir à l'arc.

Les 9 accueils de loisirs ont également pu participer, par tranche d'âge, aux animations estivales. 430 enfants ont ainsi pu découvrir la grimpe d'arbres (6-8 ans), la tyrolienne bambino (3-5 ans), la médiation animale, les contes ou encore les balades en calèche.

## CONTRAT LOCAL DE SANTÉ (CLS)

Le contrat local de santé du Pays de Morlaix pour la période 2020-2024 a été signé par les différents acteurs et partenaires, dont les trois intercommunalités du Pays de Morlaix (Morlaix Communauté, Haut Léon Communauté, Communauté de communes du Landivisiau).

- 4 axes ont été identifiés en lien avec la réalité des territoires qui composent le Morlaix :
- > Prévention et promotion de la santé
  - > Accès aux soins de premier recours et développement de l'exercice coordonné
  - > Accompagnement des populations vulnérables et leurs aidants
  - > Innovation et participation citoyenne

## ESPACE FRANCE SERVICES

### Rétrospective 2021

> **Labellisation France Services** au 1er janvier 2021

> **Arrivée d'un conseiller numérique**

- | Accompagnement des habitants à l'usage du numérique : individuels et collectifs
- | Mise en itinérance de l'accompagnement numérique en 2022

> **L'Espace France Services a accompagné 3 613 demandés en 2021**

- | Assurance maladie
- | Agence Nationale des Titres Sécurisés (ANTS)
- | Impôts

> **Horaires de France Services :**

- | Lundi : 8h30 - 12h30
- | Du mardi au jeudi : 8h30 - 12h30 et de 13h30 à 17h30
- | Vendredi : 8h30 - 17h00, en journée continue

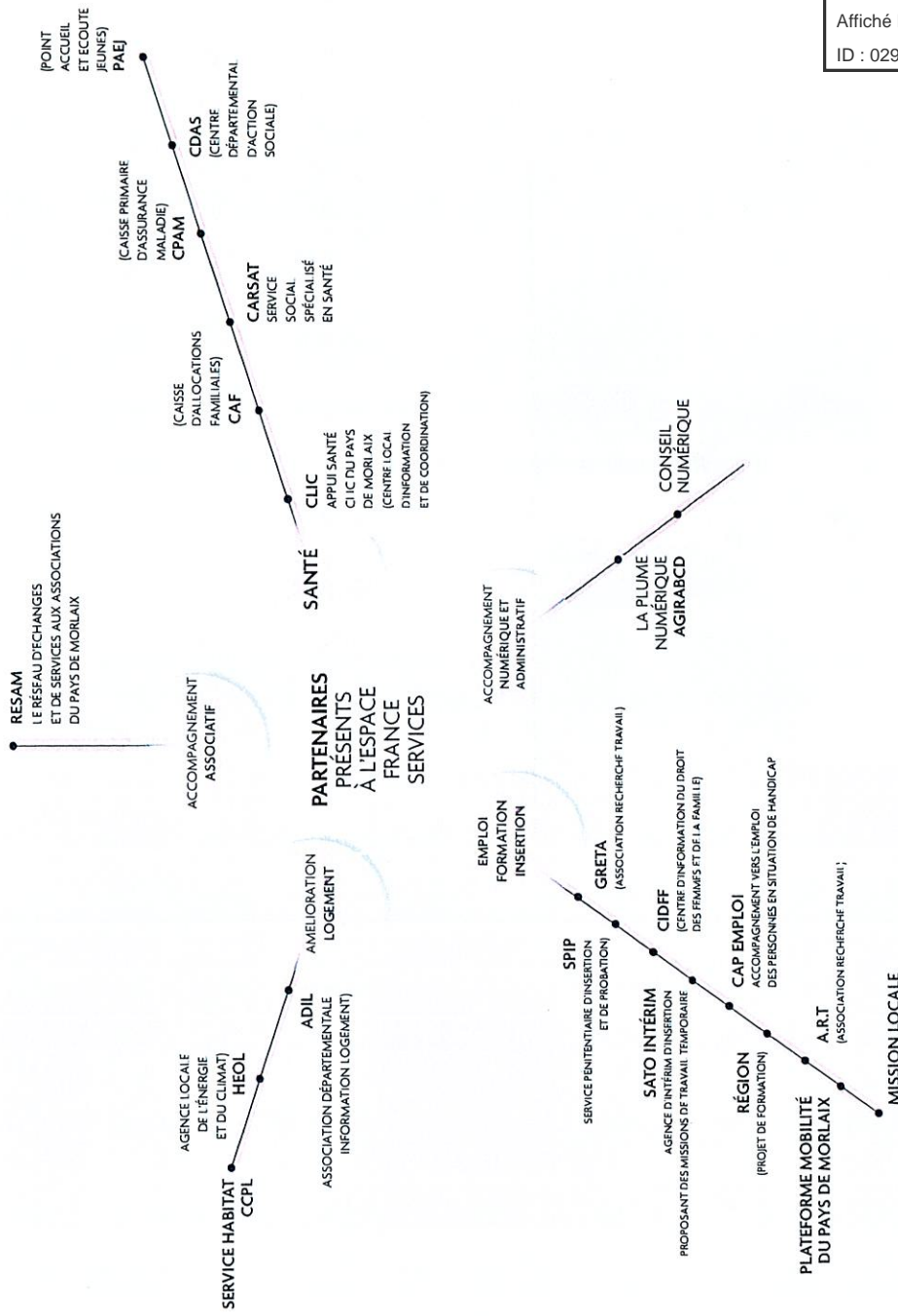

Envoyé en préfecture le 15/12/2022

Reçu en préfecture le 15/12/2022

Affiché le

ID : 029-212901052-20221215-20226013325-DE



**PROCHE DE VOUS,  
PROCHE DE CHEZ VOUS**



# 7 DÉCHETS ET ENVIRONNEMENT

Envoyé en préfecture le 15/12/2022

Reçu en préfecture le 15/12/2022

Affiché le

ID : 029-212901052-20221215-20226013325-DE

# Déchets

Évolution du tonnage de déchets	2020	2021
<b>TYPE DE DÉCHETS</b>		
Ordures ménagères résiduelles	6 277	5 725
Verre	1 490	1 622
Recyclables (emballages/papier)	1 597	1 748
Déchèteries Hors gravats et déchets verts	5 608	5 073
Déchets verts	8 487	9 478
Gravats	5 569	6 894
<b>TOTAL</b>	<b>29 028</b>	<b>30 540</b>

## Rétrospective 2021

- > Continuité du déploiement des conteneurs à couvercles jaunes, les communes de Lampaul-Guimiliau, Saint-Sauveur, Commana, Trézilidé, Plouzévédé, Saint-Vougay et Sizun ont été équipées en 2021.
- > Augmentation du nombre de colonne de verres
- > Augmentation des recettes de matériaux
- > Sensibilisation auprès des scolaires sur le tri des déchets



Envoyé en préfecture le 15/12/2022

Reçu en préfecture le 15/12/2022

Affiché le

ID : 029-212901052-20221215-20226013325-DE

# Environnement

## RANDONNÉE

La communauté de communes du Pays de Landivisiau assure la gestion de **22 circuits** inscrits au Plan départemental des itinéraires de promenade et de randonnée (PDIPR). Elle réalise le balisage, le débroussaillage et les petits travaux sur les quelques **288 km de sentiers** en partenariat avec **6 associations de randonneurs**. L'année a été marquée par l'ouverture du circuit **mon Tro breizh** qui traverse le territoire communautaire sur plus de **62 km**.

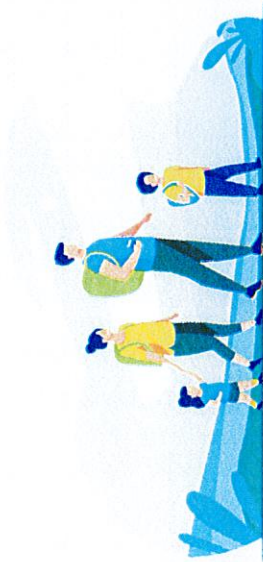

## GEMAPI

Depuis le 1<sup>er</sup> janvier 2018, la communauté de communes a la charge de la compétence **gestion des milieux aquatiques et prévention des inondations**. Cette nouvelle compétence concerne l'entretien et la gestion des cours d'eau et rivières mais aussi la protection et préservation des **zones humides**. Le territoire communautaire ayant la particularité d'être positionné sur **4 SAGE différents**, la communauté de communes a délégué ou transféré cette compétence pour mener les actions de la GEMAPI :

**BASSIN-VERSANT DE LA PENZE :**

conventionnement avec **Morlaix communautaire**



**BASSIN-VERSANT DE L'ELORN :**

délégation au syndicat de **bassin de l'Elorn**

**BASSIN-VERSANT DE LA FLECHE :**

délégation au syndicat du **Bas-Léon**

**BASSIN-VERSANT DE L'HORN DU GUILLEC ET DU KERALLÉ :**

transfert au syndicat de **l'Horn**

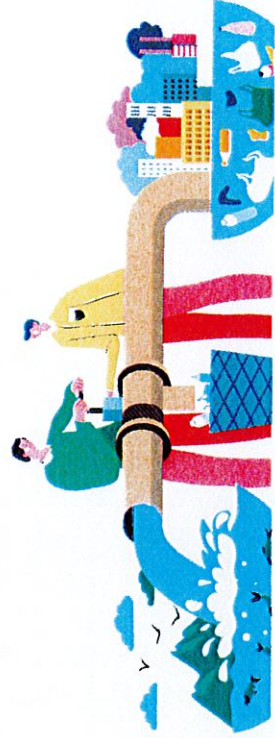

## EAU ET ASSAINISSEMENT

Les compétences eau et assainissement comprennent, d'une part, l'eau potable avec la production, le transfert et la distribution de l'eau, et d'autre part, l'assainissement intégrant l'assainissement collectif et non collectif.

A l'échelle du territoire communautaire, les compétences eau (16 200 abonnés) et assainissement (8 800 abonnés) sont actuellement portées par des syndicats de communes ou les communes directement.

Au cours de l'année 2021, les élus communautaires et les élus des 19 communes ont fait le choix de transférer ces compétences à l'échelle de la Communauté de communes du Pays de Landivisiau à compter du 1<sup>er</sup> janvier 2024.



Area containing multiple horizontal dotted lines for text entry.