

Mont-Dore Mag'

TOUTE L'ACTUALITÉ DE VOTRE COMMUNE !

ÉDITION N°6 • DÉCEMBRE 2022



ÉDITO DU MAIRE

SÉBASTIEN DUBOURG



**CHÈRES LECTRICES,
CHERS LECTEURS,
MON ÉQUIPE ET MOI-
MÊME VOUS DÉVOILONS
NOTRE TOUT NOUVEAU
MAGAZINE MUNICIPAL !**



Les premières chutes de neige, le froid et les réservations sont au vert pour cette saison d'hiver et nous font espérer, à court terme, une belle fréquentation dans notre ville.

Notre pouvoir d'achat est aujourd'hui malmené avec des augmentations tarifaires importantes. Aussi, nous avons fait le choix de limiter la progression de nos tarifs afin de permettre à tous de profiter au mieux de nos infrastructures.

La sobriété énergétique est pour nous une priorité. Aujourd'hui, notre facture d'électricité est d'environ 300 000 €. Demain, elle approchera les 900 000 €. Il nous faut donc être économes. Cet hiver, les illuminations de Noël seront en service du 10 décembre au 10 janvier au lieu de début mars. Par ailleurs, nous avons commencé un programme de rénovation des fenêtres dans les locaux publics et le changement des vieilles chaudières des immeubles chauffés par la collectivité.

2022 a été une année riche en réalisations, détaillées dans ce nouveau magazine municipal.

Nous avons accueilli, cet été, de très nombreux vacanciers. Grâce aux efforts de chacun, cette saison a été une réussite. Nous sommes conscients de l'investissement des socio-professionnels pour le développement de notre ville, et je les en remercie !

Pour 2023, nous avons encore de nombreux projets qui seront inscrits au budget :

- La réalisation de la 1ère tranche du parc du centre-ville grâce au plan thermal et aux financements de la région Auvergne Rhône-Alpes et du département du Puy-de-Dôme,
- La création d'une salle indoor dans les locaux attenants à l'ancienne caserne des pompiers,
- L'aménagement d'une salle de motricité pour les enfants de l'école,
- La réalisation de la 2ème tranche de travaux de la rue piétonne Jean Moulin,
- La réfection des toitures des gares de départ et d'arrivée du Funiculaire du Capucin,
- L'amélioration du cadre de vie dans notre ville avec de multiples réalisations quartier par quartier.

Nous allons tous être amenés à faire des efforts dans le quotidien, mais je connais votre détermination et votre envie de faire progresser, comme moi, le Mont-Dore.

Passez de bonnes fêtes de fin d'année, entourés de tous ceux qui vous sont proches, et profitez de ces moments privilégiés. Mon équipe et moi-même vous souhaitons une très bonne année 2023 faite de bonheur et de réussite.

Sébastien Dubourg

CONTACTS UTILES

SERVICES ADMINISTRATIFS

04 73 65 20 00 • accueil@mairiemontdore63.fr

SERVICE ÉTAT CIVIL

04 73 65 20 00 • etatscivil@mairiemontdore63.fr

POLICE MUNICIPALE

04 73 65 20 00 • pm@mairiemontdore63.fr

SERVICES TECHNIQUES

04 73 65 02 17 • servicetechnique@mairiemontdore63.fr

SERVICE ANIMATION

04 73 65 21 96 • animation@mairiemontdore63.fr

SERVICE SPORTS & LOISIRS

patinoire@mairiemontdore63.fr

SOMMAIRE

4-6 BRÈVES

8-9 ACTUALITÉS DE LA MAIRIE

10-11 BILAN DE L'ÉTÉ 2022

12-13 TRAVAUX

Tous les projets menés sur la commune

14-16 LA STATION DU MONT-DORE

Toute l'actualité de votre station préférée

17 DÉVELOPPEMENT DURABLE ET ENVIRONNEMENT

18-19 ANIMATIONS

Retour sur l'été 2022 et programme de l'hiver 22/23

20 VIE ÉCONOMIQUE

La Villa Mirabeau

21 VIE ASSOCIATIVE

Retour sur la première édition du forum des associations

21 LIBRE EXPRESSION

23 PORTRAIT

Jérôme Gay, Référent du patrimoine et de l'externalisation

23 ÉTAT CIVIL

INFOS UTILES

MAIRIE DU MONT-DORE

📍 1 Rue Côte Boissy - BP 100
63240 Mont-Dore

☎ 04 73 65 20 00

🌐 mairie-mont-dore.fr

MENTIONS LÉGALES

Adresse de l'éditeur : Mairie du Mont-Dore, 1 rue côte Boissy
BP 100 63240 Mont-Dore

Directeur de la publication : Sébastien Dubourg

Responsables de la rédaction : Stéphane Auriacombe et
Hélène Plisson

Comité de rédaction : Sébastien Dubourg, Michelle Mabru,
Julie Plane, Patrick Briet, Florence Savoldelli, Stéphane
Auriacombe, David Prulière, Irène Sanchez, Séverine
Monestier, Christophe Dupic.

Droits réservés photos : Mairie du Mont-Dore, Stéphane
Auriacombe, Patrick Briet, Julie Plane, Hélène Plisson,
Station du Mont-Dore, Etamin Studio, LR Visuals, XTTR63,
Transvolcanique

Imprimeur : Imprimerie DECOMBAT

Graphisme : Etamin Studio

Ce bulletin est imprimé sur du papier recyclé.

CONSEIL MUNICIPAL



Sébastien Dubourg

Maire, Président de la SAEM des
Remontées Mécaniques du Mont-Dore



Michèle Mabru

1ère adjointe
Finances, Social



Julie Plane

Adjointe
Jeunesse, Animation



Patrick Briet

Adjoint
Travaux, Sécurité, Urbanisme



Stéphane Auriacombe

Communication, Vice-Président de la
SAEM des Remontées Mécaniques du
Mont-Dore



Annaïg Bouget

Culture, Affaires Sociales



Alain Brousse

Travaux



Astrid Labat

Jeunesse, Vie Associative



Sophie Moreira

Finances, Vie Associative



David Prulière

Finances, Vice-Président de la SAEM
des Remontées Mécaniques du
Mont-Dore



Jean-François Roche

Travaux, Urbanisme



Florence Savoldelli

Environnement, Culture



Séverine Monestier

Travaux, Finances



Irène Sanchez

Vie associative & économique



Christophe Dupic

Communication

BRÈVES

Une nouvelle édition pour l'école municipale des sports !

Inaugurée à la rentrée 2021, l'école municipale des sports a été renouvelée cette année et propose un rendez-vous hebdomadaire aux enfants entre 4 et 11 ans qui veulent découvrir de nouvelles activités sportives.

Les activités proposées évoluent après chacune des périodes de vacances scolaires et se déroulent au gymnase du Mont-Dore. Elles sont encadrées par Florent, l'éducateur sportif de la commune. Pour plus d'informations, vous pouvez le contacter au 06 82 54 13 47.



Avant-première du documentaire "Terra Incognita" au Mont-Dore

Le vendredi 28 octobre 2022, l'équipe de My Top Randos proposait la diffusion en avant-première de son documentaire « Terra Incognita ? » au cinéma l'Olympic au Mont-Dore.

En février dernier, ces courageux aventuriers posaient leurs valises dans notre vallée avant leur départ à travers un périple de 142 kilomètres. Au départ du Puy de Sancy, l'équipage a traversé le plateau du Cézallier, gravit le Puy Mary et le Plomb du Cantal pour rejoindre enfin Salers, dernière étape du raid.

Leur objectif ? Valoriser le territoire et cette incroyable expérience humaine à travers un documentaire de 50 minutes, réalisé par Alpcat Médias. Ce sont donc un peu plus de 200 personnes qui sont venues assister à l'avant-première du documentaire lors des 2 séances proposées suivies d'échanges avec les équipes du tournage.

19^{ème} édition du Trail Estival du Sancy-Mont-Dore

La 19^{ème} édition du Trail Estival du Sancy Mont-Dore s'est déroulée le week-end du 22 et 23 septembre 2022. A cette occasion, ce sont pas moins de 3 000 coureurs qui se sont donnés rendez-vous pour participer à cette incroyable aventure.

Durant ces deux jours, 4 épreuves étaient proposées : la Dorée Trail de 10,4 kilomètres, le Trail du Sancy de 35 kilomètres, le Chemin des Crêtes de 19 kilomètres et le Grand Trail du Sancy de 63 kilomètres. Les petits coureurs en herbe étaient également conviés à l'évènement avec la course du P'tit Trail au parc des Léchades. Félicitations à tous les participants et à XTTR63 pour cet événement qui rayonne chaque année été comme hiver ! Pour rappel, la version hivernale du Trail du Sancy Mont-Dore se déroulera le 15 janvier 2023.



CITYC, L'ALERTE CITOYEN

Cityc, votre outil à télécharger sur votre téléphone, pour rester informé et suivre en direct les actions ou alertes relatives à votre commune. Plus d'infos en mairie ou sur mairie-mont-dore.fr

31^{ème} édition de la Transvolcanique

Le week-end du 17 et 18 septembre 2022, la 31^{ème} édition de la Transvolcanique, une randonnée VTT sur 2 jours organisée par la section cyclo du Foyer Rural de Blanzat, a eu lieu avec la participation d'un peu moins de 2000 vététistes venant de la France entière.

Ce rendez-vous incontournable propose un parcours ralliant la ville de Blanzat au Mont-Dore. Ces amoureux de la petite reine ont donc pu profiter de nos paysages verdoyants avant de repartir pour la deuxième partie du parcours. Un grand merci aux bénévoles de l'association !



Installation d'une antenne relais SFR / Bouygues Telecom

La société SFR a sollicité la commune dans le but d'implanter un relais de téléphonie mobile dans le quartier du Pont des Marais. Cette demande est motivée par le constat fait que notre réseau local est insuffisamment calibré en termes de débit pour pallier les pics de fréquentation touristique. A chaque période de vacances, nous constatons de nombreuses coupures de réseau découlant de cette situation. Ce qui ne fera que s'accroître dans le temps avec la multiplication des connexions si rien n'était fait.

La zone d'implantation ciblée se concentrait sur un court périmètre autour du pont des Marais. Le choix d'installer cette antenne au fond du dépôt des ateliers municipaux était esthétiquement le moins préjudiciable pour le plus grand nombre et la distance avec les premières habitations était largement supérieure à la moyenne des distances d'installation courantes.

Le lieu d'implantation est conforme aux règles d'urbanisme et est validé par la DDT (Direction Départementale des Territoires). L'antenne relais devra répondre aux normes de conformités contrôlées par l'ANFR (Agence Nationale des Fréquences), garante de la surveillance sanitaire (respect des valeurs limites qui garantissent l'absence d'effets sur la santé).

Mises en service des bornes de recharge de véhicule électrique

Après de multiples péripéties et un délai de plus de 2 ans entre la commande et la mise en service, notre première borne de recharge de véhicule électrique est enfin en service ! Elle est située avenue de la Libération, sur le parking devant l'office de tourisme. C'est une borne de recharge accélérée double d'une puissance de 22 kWh équipée de deux types de prise : type 2 et E/F (prise domestique). Sa capacité de recharge est de 30 min pour 50 km. Elle est accessible avec et sans abonnement (paiement carte bancaire sans contact).

Une seconde borne est installée sur le parking du Sancy. Elle vient d'obtenir la validation de contrôle du conseil. A la date où nous écrivons cet article (fin novembre), il reste quelques tests à effectuer avant sa mise en service imminente. Merci de respecter les emplacements de stationnement strictement réservés à la recharge des véhicules électriques. Vous trouverez plus de détails sur le site suivant : www.sieg63.orios-infos.com.



BRÈVES

Nouvelle campagne de recensement en janvier

À partir de janvier 2023, une nouvelle campagne de recensement sera effectuée sur la commune du Mont-Dore. Pour rappel, le recensement de la population est une enquête statistique obligatoire permettant de connaître le nombre de personnes vivant en France et de déterminer la population officielle de la commune. Les résultats sont ensuite utilisés pour calculer la participation de l'État au budget des communes.

Ces données servent également à comprendre l'évolution démographique du territoire et d'ajuster l'action publique aux besoins de la population en matière notamment d'équipements collectifs (écoles, maisons de retraite, etc.), de programme de rénovation des quartiers et de moyens de transport à développer.

Pour faciliter le travail de l'agent recenseur chargé de cette opération, nous vous prions de bien vouloir répondre rapidement à cette enquête et de privilégier la réponse par internet.

Comment ça marche ? Rendez-vous sur le site www.le-recensement-et-moi.fr. Pour vous connecter, il vous faudra vos codes confidentiels reçus par voie postale ou remis en mains propres par l'agent recenseur. Les réponses sont strictement confidentielles et l'agent recenseur, muni d'une carte officielle, est tenu au secret professionnel. Nous vous rappelons que le recensement est gratuit : ne répondez pas aux sites qui vous demanderont de l'argent.



Recensement de la population 2023

C'est utile pour vivre aujourd'hui et construire demain !
Les chiffres du recensement de la population permettent de connaître les besoins de la population actuelle (transports, logements, écoles, établissements de santé et de retraite, etc.) et de construire l'avenir en déterminant le budget des communes.

C'est encore plus simple sur Internet !
Une notice d'information contenant des codes vous sera remise par votre mairie pour vous recenser en ligne à compter du 19 janvier 2023.

C'est sûr !
Vos données sont protégées. L'Insee est le seul organisme habilité à exploiter les questionnaires et cela de façon anonyme.
Pour en savoir plus

le-recensement-et-moi.fr ou renseignez-vous auprès de votre mairie.



Deuxième édition de la journée des Montdoriens

Le samedi 15 octobre 2022, nous nous sommes réunis à l'occasion de la deuxième édition de la journée des Montdoriens. Ce moment convivial a permis à toutes les personnes présentes de se retrouver et de découvrir de nombreuses activités : Mont-Dore Aventures, balade zen, randonnée accompagnée, concert...

Une journée qui s'est clôturée par un repas dans la salle des conférences. Merci à tous pour votre participation et pour ce moment chaleureux avant le lancement de la saison touristique hivernale. Rendez-vous pour la troisième édition en 2023 !

Sébastien Dubourg nommé président de la commission montagne au conseil régional

En septembre 2022, Sébastien Dubourg, Maire de la commune du Mont-Dore, Vice-Président de la communauté de communes du Sancy et conseiller régional, a été élu président de la commission montagne au sein du conseil régional Auvergne Rhône-Alpes.

Cette commission a pour objectif de faire de la région la première montagne durable d'Europe : accompagner les stations dans leur modernisation et soutenir les professionnels du secteur.



LES P'TITS MONTAGNARDS

Du 9 au 29 janvier 2023



**Des activités et animations
pour les enfants, à partir de 3 ans !**

Initiation ski, poney crêpes party, concours de bonhomme de neige et plein d'autres surprises !

ACTUALITÉS DE LA MAIRIE

À la rencontre des élus lors de la première réunion publique

La toute première réunion publique s'est tenue le 28 septembre 2022 au soir à la salle polyvalente de l'école. Vous avez été nombreuses et nombreux, plus d'une centaine, à venir et participer à ce rendez-vous en compagnie des élus.

L'occasion pour ces derniers de présenter en détails les réalisations effectuées sur la première partie du mandat, de développer avec vous les futurs projets prévus sur la commune et vous exposer les chiffres clés de ces deux dernières années.

Une présentation qui s'est ensuite poursuivie par une séance de questions et réponses.

Un grand merci à vous pour votre présence et votre écoute lors de cet important rendez-vous et pour les échanges constructifs qui en ont découlé !



Les navettes gratuites circuleront cet hiver

Les navettes sont un service gratuit proposé par la municipalité chaque hiver pour faciliter l'accès à la station de ski et à la zone nordique pour les touristes et locaux.

Afin de proposer un service de qualité tout en optimisant le coût, la navette circulera tous les jours pendant les vacances scolaires et les week-ends hors vacances scolaires.

La suppression des navettes en semaine hors vacances scolaires est une décision motivée par la très faible fréquentation enregistrée lors des dernières années pendant cette période et la nécessité de faire bon usage de l'argent public face à l'inflation, permettant ainsi de maintenir la dépense publique et ne pas augmenter la pression fiscale.

Cette décision sera réévaluée en fonction de la fréquentation estimée en amont et en aval des vacances d'hiver, en se basant sur les chiffres de l'office de tourisme du Sancy.

Lancement du portail famille

Depuis la rentrée de septembre 2022, un portail famille a été mis à disposition afin de simplifier les démarches administratives. Avec ses nombreuses fonctionnalités, il permet d'accélérer les échanges et demandes mais également d'échanger pour toute information et service aux familles.

Pour y accéder, il vous suffit de vous rendre sur le site : montdore63.portail-familles.app.

Plus d'informations sur le site de la mairie du Mont-Dore, mairie-mont-dore.fr ou en contactant le service enfance jeunesse au 07 86 08 59 74.



Un nouveau conseil municipal des jeunes

Un nouveau conseil municipal des jeunes a été élu en octobre dernier pour cette nouvelle année scolaire 2022/2023. Ce projet est une initiative portée par la municipalité dans le but de permettre l'expression des enfants de la commune. Il donne l'occasion de répondre à un apprentissage des notions de citoyenneté et de démocratie via des débats et des votes.

Ce conseil a aussi la volonté de permettre aux enfants de monter des projets réalisables afin de les faire participer activement à la vie de la commune et valoriser la jeune génération. Nous félicitons donc nos nouveaux jeunes élus : Jeanne, Corentin, Emy, Zoé, Emma, Maxence, Lana, Armonie, Lise et Yan-Akim !



Signature d'une convention de disponibilité opérationnelle

En septembre dernier, Jean-Paul Cuzin, président du conseil d'administration du SDIS 63 s'est rendu au Mont-Dore pour la signature de la convention de disponibilité opérationnelle et de formation. Cette convention précise les modalités de la disponibilité opérationnelle ou pour la formation des sapeurs-pompiers volontaires salariés de la collectivité. Elle veille notamment à s'assurer de la compatibilité de la disponibilité du sapeur-pompier avec les nécessités du fonctionnement lié à l'emploi sur la commune.

Les toilettes publiques deviennent gratuits !

Dans le but de proposer un meilleur accueil aux touristes et curistes, l'accès aux toilettes publiques du centre-ville est devenu gratuit depuis octobre 2022.

Cette décision permettra de pallier aux problèmes de pannes souvent causés par les monnayeurs. La peinture de ces structures est également prévue afin d'améliorer l'aspect extérieur et donc la qualité de nos services.



Nouvel équipement de déneigement pour la commune

La commune a fait l'acquisition d'un nouvel équipement de déneigement pour garantir un meilleur service cet hiver : une chargeuse compacte sur pneus et sa lame triaxiale.

Cette nouvelle acquisition s'élève à un montant de 79 486 € hors taxes et a été financé à hauteur de 40,54% par le Conseil Départemental du Puy-de-Dôme et à 59,46% par la commune du Mont-Dore.

Cette acquisition est une étape de plus de franchie dans le remplacement du parc de véhicules vieillissant des services techniques et dans la volonté de proposer le meilleur service possible.

BILAN

ÉTÉ 2022

Un été record au Mont-Dore !

Avec une météo très favorable cette année, Le Mont-Dore et ses infrastructures ont accueilli beaucoup de touristes curistes (plus de 8 000) et une forte clientèle régionale. Notre région plaît pour son air pur et frais et pour ses paysages variés.

Un été plus que positif pour les activités de la commune

■ Nos campings et aires de campings cars ont progressé de près de **25 %** en dépassant largement les **500 000 €** de chiffre d'affaires.



■ Le complexe bowling/patinoire a progressé de près de **20 %**. La luge d'été s'est maintenue avec près de **180 000 €** de recettes.



■ Quant au Funiculaire, qui va bientôt fêter son 125^{ème} anniversaire, il a très bien fonctionné cette année et a dépassé les **400 000 €** de recettes, soit plus de **15 %** de progression par rapport à 2021.



Une météo idéale et une attractivité confirmée pour les activités de la SAEM des remontées mécaniques du Mont-Dore

Après avoir battu le record en 2021, la SAEM des remontées mécaniques du Mont-Dore a de nouveau connu une saison extraordinaire avec une progression de plus de 22% du chiffre d'affaires à l'été 2022. Ce qui ne fait que confirmer l'attractivité de la station et la nécessité de développer les activités toutes saisons.



■ Le téléphérique du Sancy a battu de nouveaux records ! Sur la période de juillet et août, sa fréquentation a augmenté de plus de **10 %** par rapport à 2021 avec une fréquentation globale de près de **100 000 passagers** sur la période estivale. Son chiffre d'affaires a, quant à lui, augmenté de plus de **19%** par rapport à 2021.



■ Le Sancy Park, inauguré l'été dernier, a connu un véritable bond de fréquentation cet été. Avec toutes ces différentes activités, aussi bien pour les grands que pour les petits, et le lancement des Pass 1 h et 2 h, le chiffre d'affaires du parc a augmenté de plus de **65%** par rapport à 2021.

■ La tyrolienne à virages, activité phare du Sancy, a connu une saison extraordinaire avec **des journées complètes** de réservation et une augmentation de plus de **63%** de sa fréquentation pendant les vacances d'été. Une activité qui devient désormais incontournable à la station.

■ À l'été 2021, la SAEM des remontées mécaniques du Mont-Dore devenait le nouveau propriétaire du parc Mont-Dore Aventures. Avec le développement de nouvelles activités, comme le Corde Game ou la location de trottinettes électriques tout-terrain, et l'accueil de nombreux groupes avant et après la période des vacances scolaires, le chiffre d'affaires a augmenté de plus de **38 %** !

Un véritable succès qui démontre la nécessité de développer les offres à destination des publics professionnels, institutionnels, etc.



POINT SUR LA SITUATION FINANCIÈRE DE LA SAEM DES REMONTÉES MÉCANIQUES DU MONT-DORE

L'assemblée générale de la SAEM des remontées mécaniques du Mont Dore s'est tenue le lundi 31 octobre 2022. Pour rappel, la SAEM est détenue par la commune à hauteur de 80%. Le résultat comptable pour l'exercice clos au 30 avril 2022 s'élève à 891 000 € en 2022 contre 1,2 millions en 2021 et moins 1,8 millions en 2020. Cela s'explique par :

- Un chiffre d'affaires en forte hausse : une bonne saison hiver (5,4 millions d'€) et une saison été record en 2021 (1,3 millions d'€),
- Un abandon de créance qui datait de 2019, non réglée à la commune de 400 000 €,
- Une gestion rigoureuse des dépenses d'exploitation,
- Le développement de nos activités 4 saisons.

Cet excellent résultat était nécessaire pour poursuivre le redressement de la SAEM et nous permettre de retrouver des fonds propres positifs : + 691 000 € à fin avril 2022 contre - 199 000 € en avril 2021 et - 1,3 millions d'€ en 2020. Ces fonds propres positifs vont nous permettre d'emprunter auprès des banques en sachant que notre endettement se réduit et que deux emprunts significatifs prennent fin en mai 2023. Le développement des activités 4 saisons et une belle saison hiver 2022/2023 nous permettront de lancer les investissements significatifs et structurants pour la station dès le printemps 2023.

Pour information, le litige qui opposait l'ancien directeur de la SAEM a été jugé par le conseil des prud'hommes de Clermont-Ferrand le 29 juin 2022 : il a débouté l'ancien directeur de l'intégralité de ses demandes et a donné raison à la société.

LES TRAVAUX

AU MONT-DORE

” Les travaux réalisés sont nombreux et souvent invisibles pour le grand public. Ils sont réalisés prioritairement par nos services techniques ou, en fonction de leurs spécificités, par des entreprises spécialisées de préférence locales. Ils sont motivés par des besoins sécuritaires, esthétiques ou pour améliorer notre cadre de vie. De nombreux autres projets sont actuellement à l'étude et/ou en attente de subventions. Vous trouverez ci-dessous un échantillon de nos dernières réalisations !

Par Patrick Briet, adjoint municipal

Finalisation de l'aire de service du Pont des Marais

L'aménagement du parking et de l'aire de services du Pont des Marais a été finalisé. Après la construction d'un abri de tri sélectif (réalisé avec l'aide de nos équipes) et la pose d'un nouvel abribus (dotation de la région Auvergne-Rhône-Alpes) l'an passé, c'est un revêtement de sol en enrobé et la pose de bordures qui viennent finaliser cet équipement flambant neuf.

En plus de rendre cet équipement plus fonctionnel, cette amélioration participe à l'embellissement de l'une de nos entrées de ville.

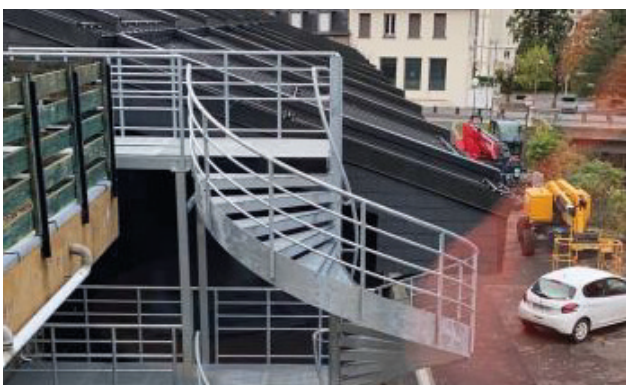

Mise en place de l'escalier de secours au bowling

À l'été 2020, nous avons été contraints de consolider provisoirement l'ancien escalier de secours en béton pour maintenir le bowling ouvert. L'escalier était hors d'usage et son armature était dangereusement corrodée.

Nous avons opté pour un nouvel escalier en acier, esthétiquement plus léger et beaucoup moins encombrant au niveau du sol. Les marches sont en maille caillbotis afin de moins retenir la neige et faciliter le déneigement.



Un nouvel abri à container

Un nouvel abri à container a été installé au carrefour de l'Avenue Foch et des rues Louis Dabert et de la Saigne. Il s'agit du quatrième équipement de ce type.

Partie intégrante de notre programme d'amélioration du tri sélectif, il permet une meilleure intégration des points de regroupement de nos déchets en conservant une accessibilité maximum, et ce principalement en hiver. Cette construction est l'œuvre des agents du centre technique municipal. Le prochain abri prendra place au carrefour des deux villages du Rigolet.



Réfection de la chaussée Rue Jean Moulin

La réhabilitation de la chaussée de l'une des trois rues piétonnes les plus fréquentées de notre centre-ville devenait urgente. Les anciens pavés se désolidarisaient de la chaussée de par leur vétusté et conséquence du déneigement. Un affaissement quasi généralisé était également à déplorer en sachant que la dernière rénovation de cette rue remonte à près de 30 ans.

Le chantier a débuté le 24 novembre. Il consistait à reprendre les fondations de la rue, combler les parties de caves situées sous la rue et finir par la pose d'un double caniveau et d'un nouvel enrobé coloré d'un ton clair. Cette mission a été confiée à une entreprise de travaux publics locale. La seconde tranche correspondante à la partie supérieure (entre la Place de la République et la rue du Docteur Perpère) est planifiée pour fin 2023 (entre mi-novembre et début décembre).

Cette date n'est pas la plus confortable pour mener à bien ce type de travaux mais présente l'avantage de déranger au minimum l'activité commerciale de cette rue. L'objectif attendu est atteint : rendre cette rue plus plaisante et attractive.

Merci aux commerçants pour leur patience et de bien vouloir faire un petit effort de décoration et présentation afin de décupler le rendu des investissements entrepris. Coût des travaux : 67 680 € hors taxes, avec un financement 100% communal.

Récupération et préservation de la neige aux parkings du Sancy

Cette année encore, une attention particulière sera apportée à l'utilisation de la neige dégagée lors du déneigement des différents parkings de la station du Sancy. L'an passé, une chute de neige de 25 cm récupérée sur les parkings avait permis un apport de près de 60 cm de neige damée sur une bonne partie de la piste de luge. Des points de regroupement sont déterminés par avance et permettront, si nécessaire, de pouvoir venir récupérer cette neige sans avoir à faire de longs et polluants voyages. N'oublions pas que cette neige est de l'or blanc !

LA STATION

DU MONT-DORE



” Une saison d'été exceptionnelle pour notre beau Sancy et une météo idéale, avec des journées parfois caniculaires : tous ces éléments ont contribué à la réalisation d'une saison estivale record, avec une belle fréquentation du téléphérique et des activités 4 saisons.

Par David Prulière et Stéphane Auriacombe, vice-présidents de la SAEM des remontées mécaniques du Mont-Dore

Création d'un nouveau cabinet médical

Cette année, dans un souci de sécurité et de confort pour nos clients, des travaux ont été entrepris en juillet pour rénover le cabinet médical de la station.

Composé de deux box pour accueillir les blessés ainsi que d'une salle pour l'appareil à radio, son emplacement au pied des pistes dans le poste de secours permettra une prise en charge rapide et efficace. Il permettra également de désengorger les urgences et sera un vrai plus pour l'équipe de secours.

Le cabinet médical sera donc opérationnel pour cette saison hivernale !



De nombreux travaux réalisés en régie cet été

De nombreux travaux de maintenance ont été réalisés par les équipes de la station durant la période estivale :

- Grande révision du télésiège du Tremplin : dépose unitaire de la totalité des sièges pour contrôle et mise aux normes,
- Changement de l'armoire électrique du télésiège Pas de l'Âne,
- Déménagement depuis les Longes de la cabane utilisée pour la vente de forfaits en hiver vers le départ du télésiège du Val de Courre. Cette cabane a été cédée à l'ESF Mont-Dore pour le stockage des fauteuils handisport,
- Création d'un magasin au 1^{er} étage des locaux des pisteurs : stockage et gestion de l'outillage, accessoires et pièces détachées,
- Réfection en cours, aussi bien à l'extérieur qu'à l'intérieur, de la structure au pied des Longes avec intégration d'une caisse automatique et d'un point sanitaire pour les opérateurs du télésiège,
- Révision complète du moteur et du réducteur du télésiège Val d'Enfer,
- Entretien complet de toutes les remontées mécaniques, essais annuels de tous les téléportés effectués par Alpes Vérif, radiographie des câbles.

Merci à l'ensemble des équipes ayant mené ces travaux à bien pour leur implication et leur professionnalisme.



Ouverture d'une nouvelle salle hors sac

Il manquait au Sancy une salle hors sac en capacité d'accueillir le public en nombre. Notre objectif de développement commercial en direction des groupes nous imposait de proposer ce service indispensable. Le seul local disponible pour cette destination était le magasin de ski sous les caisses du téléphérique, avec un emplacement idéal et une superficie correspondant aux attentes.

Malgré un démarrage tardif des travaux, les services municipaux ont relevé le défi et ont mis les bouchées doubles pour la réfection importante d'un local en mauvais état : bardage bois intérieur, électricité, peinture, etc. Le résultat est très satisfaisant !

Tout a été pensé pour l'accueil de nos clients : création d'un espace enfant, pose de prises USB, distributeurs de boissons, etc. Cette salle, tant attendue, est donc opérationnelle pour cet hiver.



Nouvelle signalétique sur les pistes

Il était grand temps d'améliorer la signalétique des pistes : combien de clients égarés en plein brouillard dans nos montagnes ne sachant par où descendre... L'ensemble des panneaux ont été remplacés avec un code couleur correspondant à la difficulté de la piste et en grand nombre (au total 314).

Ce nouvel habillage de l'ensemble du massif va vers un meilleur service auprès de nos clients et, surtout, favorisera la sécurité du domaine.



Une nouvelle Directrice Commerciale à la station

Afin d'assurer une activité linéaire toute l'année, tout particulièrement en dehors des vacances scolaires, nous avons procédé au recrutement d'une Directrice Commerciale. Claire Van Ingelandt - Galland a rejoint la station début décembre. Résidente autour du Sancy, elle aura pour mission de prospecter les collectivités, PME-PMI, comités d'entreprises, écoles, etc. Elle sera également en charge d'assurer les relations commerciales avec l'ensemble des acteurs économiques du territoire. Cet enjeu est stratégique et nous permettra de générer de l'activité pour nos structures propres et aussi pour les socios- professionnels du Mont-Dore : hébergement, restauration, loueurs de ski, etc.

2022 : fin du téléphérique n°1 du Sancy

Le téléphérique n°1 du Sancy fut le tout premier construit par Applevage et l'un des premiers téléphériques français dédiés aux sports d'hiver. Il transporta du public de 1936 à 2011.

Servant uniquement au transport de marchandises ces dernières années, la présence des câbles posait depuis quelques temps des problèmes pour l'exploitation et la sécurité des pistes. En effet, le phénomène de givre s'accumulant sur les câbles créait un danger pour les skieurs à l'aplomb de la ligne. Il a donc été décidé de procéder à la dépose des câbles à l'automne 2022 avec pour objectif la sécurisation du domaine. Un prestataire extérieur est donc intervenu du 3 au 14 octobre pour déposer et retraiter les 6 câbles du téléphérique.

Les actions menées dans le cadre de la sobriété énergétique

En cette fin d'année 2022, la France fait face à une explosion des tarifs de l'énergie due à l'envolée des cours de l'électricité, du tarissement du gaz russe mais également à l'arrêt d'une partie du parc nucléaire français qui a fait chuter la production d'électricité sur le territoire.

Les consommations d'énergie en station sont très aléatoires d'année en année : conditions météo, quantité de neige de culture produite, nombre de remontées mécaniques ouvertes... En moyenne, sur ces dernières années, la station du Mont-Dore a dépensé 300 000 € en électricité, soit environ 9 à 10% du total de ses frais. Jusqu'en novembre 2021, la station avait négocié un tarif de 39 € le mégawatt. De décembre 2021 à décembre 2022, ce tarif est passé à 124 € le mégawatt.

Avec le système d'ARENH (Accès Régulé à l'Electricité Nucléaire Historique), la station a pu bénéficier d'une baisse du tarif à 10 € le mégawatt sur une partie de sa consommation au cours de la saison hiver 2021/2022. A partir du 1er décembre 2022, la station a négocié un tarif à 90 € le mégawatt. Actuellement, la part ARENH (42 € le mégawatt) et la part classique (90 € le mégawatt) ne peuvent être anticipées. C'est pourquoi la consommation estimée pour cette nouvelle saison hiver oscille donc entre 270 000 et 450 000 €. L'avenir semble en revanche plus incertain avec un tarif actuellement non négociable de 350 € le mégawatt pour l'année 2024.

Dans ce contexte économique incertain et dans le but de progresser dans sa démarche écologique, la station du Mont-Dore a donc décidé de mettre en place dès cet hiver de nouvelles actions :

Production de neige de culture

Production uniquement lors de températures optimales (-1,5° et moins) pour éviter le gaspillage énergétique (compresseurs très énergivores au delà d'une certaine température) et garantir une production seulement nécessaire à l'entretien du manteau neigeux naturel.

Optimisation de la production de neige de culture et du damage

Mesure de la hauteur de neige à l'aide d'un GPS pour obtenir une information précise, optimiser la hauteur de neige et les déplacements des dameuses.

Optimisation des remontées mécaniques

- En périodes creuses hors vacances scolaires, fermeture anticipée de certaines remontées mécaniques (16 h 15 au lieu de 17 h). Une décision basée sur la fréquentation enregistrée les saisons



précédentes. L'occasion de baisser la consommation d'énergie tout en permettant à la station d'assurer un service auprès de nos clients en maintenant l'ouverture des remontées les plus fréquentées et donnant accès à une grande partie du domaine : téléphérique du Sancy, téléski du Ferrand nord, télésiège du Tremplin et téléski du Val d'Enfer.

- Mise à l'arrêt de certaines remontées mécaniques lors des journées enregistrant une faible fréquentation. Reprise du service à l'arrivée des clients.

Actions menées auprès des services administratifs

Remplacement du système de chauffage actuel des bureaux et cabanes par des radiateurs calorifiques avec détection d'ouverture de portes et temporisation.

Actions menées auprès des collaborateurs

- Formation éco-conduite de l'ensemble de nos dameurs
- Réduction de la vitesse des motoneiges
- Sensibilisation de l'ensemble du personnel sur les bonnes pratiques à mettre en place dans leur quotidien à la station



DÉVELOPPEMENT DURABLE

ET ENVIRONNEMENT



Mise en place d'un système de récupération des eaux de pluie

Devant la récurrence des étés secs et chauds et des restrictions de l'usage de l'eau qui en découlent, nous avons pris la décision de doter deux bâtiments communaux d'une citerne souple de récupération d'eau de pluie de 75 m³ chacune soit une capacité totale de 150 m³.

En juillet 2022, alors que le fleurissement de notre ville devenait resplendissant, une interdiction préfectorale d'usage de l'eau nous interdisait d'arroser nos plantations et décorations florales.

Cette situation, pourtant bien fondée, condamnait l'ensemble du travail accompli par notre équipe « espaces verts » et l'investissement financier préalable. De plus, notre ville aurait perdu toutes ses belles couleurs estivales au départ de la saison touristique. Nous avons donc trouvé des solutions avec la ville de la Bourboule (que nous remercions).

Afin de se prémunir de ce risque et répondre à une démarche environnementale nous pourrons, dès l'été prochain, arroser nos plantations sans enfreindre la réglementation avec une eau saine et gratuite. Une première citerne sera installée dans le sous-sol inexploité du gymnase et sera alimentée par une demi-toiture de 500 m², la seconde à l'arrière du bâtiment du centre technique sera alimentée par une demi-toiture de 500 m² également. Elles seront dotées d'une pompe de transfert pour alimenter nos véhicules d'arrosage.

En sachant que nous avons besoin de 10 m³ par semaine de sécheresse pour arroser nos plantations, c'est un stock de 15 semaines d'arrosage (sans pluie) qui devrait nous permettre de voir venir l'été sereinement et de réaliser de belles économies d'eau potable avec un investissement relativement modique.

Sobriété énergétique et éclairage public

Pour répondre à une nécessité de sobriété énergétique motivée par les coûts et la situation géopolitique actuelle, de nouvelles mesures sont prises cette année :

- Actuellement, 33 % du parc communal est équipé de LED, une technologie réduisant la consommation électrique de près de 90 %, et nous réduisons l'intensité du réseau de 40 % de 23 h à 5 h.

- 100 % de l'éclairage public est alimenté par une énergie verte (éolien, hydraulique, photovoltaïque). Depuis le mois d'octobre, la route et le parking du Sancy sont éteints de 22 h 30 à 5 h. Le parc des Léchades, quant à lui, est éteint à partir de 21 h.

En plus de réduire notre consommation électrique, cette mesure sera bénéfique à la biodiversité et la faune sauvage.

- Récemment deux nouveaux secteurs viennent d'être équipés de LED : la rue Ramond et la voie du funiculaire. Cette dernière sera éclairée uniquement aux périodes d'ouverture du funiculaire et en début de soirée.

- Les décorations de Noël illumineront nos rues du 10 décembre au 11 janvier soit une réduction de la période de 3 à 1 mois.

Cette liste de démarche est non exhaustive : nous travaillons sur ce dossier et sommes à la recherche d'autres solutions de réduction de consommation énergétique.

LES ANIMATIONS

AU MONT-DORE

Rétrospective des animations au Mont-Dore pendant l'été

De mai à octobre, de nombreuses animations ont été proposées au Mont-Dore : concerts, guinguettes, événements... Retour sur cette saison estivale riche en souvenirs !

Animations musicales

Au total, 7 concerts ont eu lieu au Théâtre de Verduze, avec une fréquentation oscillant entre 300 et 500 personnes à chaque représentation, mais également 4 spectacles de rue.

Le Retro Rockin' Festival a repris un peu de couleur cette année pour sa 12^{ème} édition du 29 au 31 juillet avec 9 concerts répartis sur trois jours au parc municipal, au sein du village, ainsi que dans les bars partenaires. L'apport de bénévoles a permis de développer l'offre d'exposants au sein du village ainsi que de proposer des animations supplémentaires comme les séances de DJ pour les danseurs ainsi qu'un défilé de Pin-up.

La 16^{ème} édition du Volcanic Blues Festival, qui eut lieu du 30 septembre au 2 octobre, fut également un succès avec 4 concerts en mairie ayant fait salle comble.



Les spectacles enfants

Au total, ce sont 6 représentations de spectacles enfants, allant du conte aux marionnettes et au concert de musique, qui ont eu lieu à la salle des conférences ou en extérieur dans le parc municipal avec une fréquentation moyenne allant de 80 à 100 enfants.

Célébration du 14 juillet

Le 14 juillet 2022, le feu d'artifice et la retraite aux flambeaux ont généré une fréquentation record cette année difficilement comptabilisable. L'événement était couplé avec la première guinguette de l'été qui a été également un véritable succès.

La Guinguette du Mont-Dore

Cet été, la commune du Mont-Dore a inauguré son tout nouvel événement : la Guinguette du Mont-Dore. Chaque jeudi, du 14 juillet au 11 août, nombreux sont les touristes et les locaux qui se sont donnés rendez-vous au parc municipal pour un moment convivial et festif : buvette, concerts, cinéma en plein air, initiation rock, photo souvenir... L'occasion pour beaucoup de venir profiter en famille, entre amis ou seuls de la belle météo, confortablement installés dans un transat au bord de la Dordogne. Étant donné le succès rencontré, nous vous donnons rendez-vous à l'été 2023 avec encore plus de dates au programme !



La F(ai)tes de la montagne

Cet événement, qui devient un incontournable de l'agenda estival, fut encore une fois un succès. Organisé cette année dans le parc municipal, ce sont près d'une quinzaine d'associations et d'institutionnels de la station qui se sont réunis pour partager avec le public leur savoir et leur passion de la montagne. Rendez-vous en août 2023 avec une nouvelle édition !

La journée de ramassage des déchets

Cette année, la journée dédiée au ramassage des déchets a réuni une trentaine de bénévoles venant du Mont-Dore, de Saint-Sauves, la Bourboule, Murat le Quaire et la Tour d'Auvergne ainsi que des curistes. Malgré un nombre encore important de déchets récoltés, nous avons pu constater une diminution des quantités ramassées au fil des années. La journée s'est clôturée par un repas convivial et l'opération a donné lieu à reportage diffusé sur France 3 Auvergne.

Halloween au Mont-Dore

Cette journée, organisée le mercredi 26 octobre, a été un franc succès. Au total, près de 300 enfants ont participé à la chasse au trésor, ont fait un stop au stand maquillage ou ont assisté au spectacle à l'espace culturel Joseph Forêt qui a fait salle comble. Un véritable défilé de petits monstres qui a pu égayer notre centre-ville !



Les 60 ans du Téléphérique du Sancy

Le 12 août dernier, le Téléphérique n°2 du Sancy a fêté ses 60 bougies. Inauguré en 1962, il est le moyen le plus simple et le plus rapide d'accéder au sommet du Puy de Sancy et accueille chaque années des milliers de touristes et skieurs. Lors de cette journée du 12 août, de nombreuses animations ont été proposées tout au long de la manifestation : exposition d'archives de la construction du téléphérique jusqu'à la rénovation des cabines réalisée cette année, concerts, stand de maquillage pour enfant, vente de glaces et chocolat par la Maison de la Confiserie et du Chocolat, exercice d'évacuation de la cabine du téléphérique par le Peloton de Gendarmerie de Montagne, atelier fresque créative, visite de la machinerie, etc. Nombreux sont ceux qui ont répondu présent à l'événement malgré les températures caniculaires. Souhaitons encore de belles longues années à cet emblématique téléphérique !

Programme de l'hiver 2022/2023

After Tout Schuss

Tous les mercredis pendant les vacances scolaires

■ De nombreuses animations : initiation slalom, concerts, jeux, show multi-gliss, descente aux flambeaux encadrée par l'ESF, feu d'artifice et buvette

À partir de 14 h à la station du Mont-Dore

After Ski

Tous les dimanches de janvier et mars, hors vacances scolaires

■ Concerts, chill zone, buvette, jeux, etc.

À partir de 13 h, à la station du Mont-Dore

Les P'tits Montagnards

Du 9 au 29 janvier 2023

■ Des animations et des activités pour les enfants à partir de 3 ans. Des rendez-vous ludiques et sportifs !

Programme complet sur lemontdore.fr

Le musée des bonhommes de neige

Du 4 au 28 février 2022

■ Rendez-vous au parc des Léchades : participez à la construction des plus beaux bonhommes de neige et révélez l'artiste qui est en vous !

Parc des Léchades, accès libre

Retraite au flambeau par l'ESF

Tous les vendredis pendant les vacances scolaires

■ Déambulation en centre-ville, remise des médailles et vin chaud au parc municipal

À partir de 17 h 30, départ Place de la République

Et retrouvez également...

■ Vendredi concert

Pendant les vacances scolaires

Concert en front de neige à la station du Mont-Dore

■ Pot d'accueil

Tous les lundis pendant les vacances scolaires

Théâtre de Verdure

■ Gala de patinage artistique

Tous les lundis pendant les vacances scolaires

Patinoire du Mont-Dore

■ Spectacles guignols

Tous les mardis pendant les vacances scolaires

Salle des Conférences

■ Spectacles enfants

Tous les jeudis pendant les vacances scolaires

Salles des conférences



Tout l'hiver, retrouvez le programme détaillé des animations dans la section "Agenda" sur lemontdore.fr ou à l'office de tourisme

APPEL À BÉNÉVOLES

En juillet 2023, un week-end événement sera organisé au Mont-Dore à l'occasion des 125 ans du funiculaire du Capucin.

Afin de rendre cet anniversaire inoubliable, la commune est à la recherche de bénévoles !

Vous êtes intéressé ? Alors contactez-nous par email à animation@mairiemontdore63.fr

VIE ÉCONOMIQUE

La Villa Mirabeau - Chambres et table d'hôtes

C'est à la suite d'une envie de changements, aussi bien professionnels et personnels, que Dominique et Anita, originaires des Bords de Loire, ont posé leurs valises au Mont-Dore le 19 juin 2021 et ont décidé de reprendre l'activité de la Villa Mirabeau.



Cet ancien hôtel, inauguré en 1907, propose aujourd'hui 3 appartements *** et une chambre d'hôtes. L'objectif de ses deux nouvelles propriétaires : respecter l'âme de la maison et lui rendre hommage en proposant un service de qualité dans un cadre chaleureux.

À cette offre d'hébergement s'ajoutent les tables d'hôtes où sont proposés des repas maison en plus des petits déjeuners. Ce service a pour objectif de répondre à une forte demande de lien et de convivialité survenue après la crise COVID-19.

Mais ce n'est pas tout ! La Villa se compose également de deux espaces au sous-sol. Le premier espace est à destination des groupes : activités ludiques, musicales, baby-foot, repas...

Le deuxième espace, quant à lui, est dédié au bien-être : un lieu intimiste avec modules de fitness et sauna humide pour un moment zen bien mérité après une journée de randonnée ou de ski.

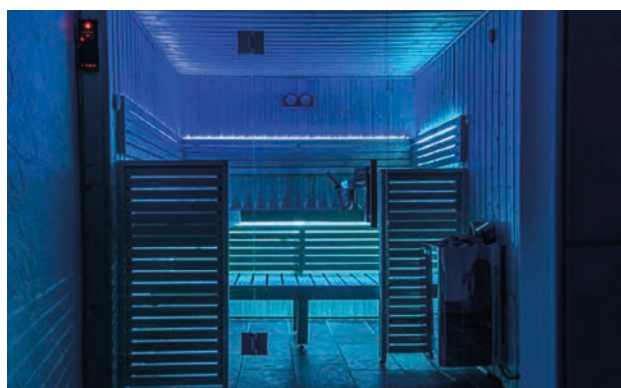

Dominique et Anita ont également pour projet de réaménager au dernier étage une pièce qui sera à destination de l'accueil de groupes pour développer la clientèle professionnelle. La Villa Mirabeau accueille les touristes toute l'année mais également les curistes qui recherchent confort et accueil personnalisé le temps de leur séjour.



Retrouvez plus d'informations sur l'offre et les tarifs de la villa sur le site www.villamirabeau.fr ou sur la page Facebook Villa Mirabeau Mont-Dore.

Villa Mirabeau, 13, rue Sidoine Apollinaire, 63240 Mont-Dore

LE PASS SPORTS & LOISIRS 2023

La commune a décidé de lancer, pour toute l'année 2023, le Pass Sports & Loisirs ! Bénéficiez de 50 % de remise sur les activités proposées par la commune et la station : forfait de ski saison (uniquement), téléphérique du Sancy, tyrolienne à virages, les activités du Sancy Park, le parcours dans les arbres de Mont-Dore Aventures et la luge d'été.

Qui peut en bénéficier ?

Toutes les personnes inscrites sur la liste électorale du Mont-Dore, ainsi que leurs enfants de – de 18 ans.

Comment en bénéficier ?

Présentez-vous en mairie avec votre pièce d'identité et votre livret de famille.

Ce pass est nominatif et gratuit. Il est valable sur toute l'année 2023. Vous pouvez vous inscrire dès à présent en Mairie pour récupérer les Pass puis vous bénéficierez directement aux caisses des activités concernées d'une remise de 50% sur présentation de l'attestation fournie par la mairie.

VIE ASSOCIATIVE

Première édition du Forum des Associations

Le dimanche 18 septembre 2022 s'est tenue la première édition du Forum des Associations. Ce sont pas moins de 24 associations, représentant toute la vallée de la Haute Dordogne, qui se sont mobilisées pour venir présenter leur activité et proposer des animations tout au long de la journée.

De 10 h à 18 h, il était possible de s'initier au biathlon, de faire des baptêmes en poney, de découvrir l'escalade, de participer à une chasse au trésor et bien d'autres...

Merci à toutes les associations participantes et à tous ceux qui sont venus les rencontrer.



LIBRE EXPRESSION

L'expression libre des élus d'opposition s'effectue dans les limites des affaires communales qui relèvent de la compétence du Conseil Municipal.

Et, il est une affaire qui fait réagir les Montdoriens. C'est pourquoi nous décidons de céder cet espace d'expression au collectif de Montdoriens qui souhaitait s'exprimer au sujet de l'antenne 5G.

Évidemment, nous ne nions pas que lors de sa présentation en Conseil Municipal, n'ayant pas réalisé toutes les conséquences pour les riverains, nous avons voté pour à l'unanimité.

Par conséquent, il nous semble légitime de laisser s'exprimer les personnes concernées.

Séverine, Irène et Christophe

ANTENNE 5G

Les habitants du Mont dore ont eu la mauvaise surprise de voir surgir un mat de trente mètres de haut (équivalent d'un immeuble de 12 étages) face au quartier résidentiel de la Fougère. Sans avoir eu d'informations, ni sur les réseaux sociaux, ni lors de la dernière réunion publique, les habitants directement impactés se sentent méprisés.

Aucune concertation n'a été faite auprès de la population. L'OMS ayant classé les ondes électromagnétiques potentiellement dangereuses, le principe de précaution aurait dû être appliqué.

D'autre part, la pollution visuelle va fortement impacter la valeur des biens immobiliers.

Nous ne sommes pas contre l'arrivée de la 5G au Mont Dore mais avec une implantation respectueuse de tous les habitants, d'où la demande du déplacement de cette antenne.

Le collectif des Montdoriens mécontents.

Le mercredi

À la station du Mont-Dore

À partir de 14 h
pendant les vacances scolaires
de Noël et d'hiver



AFTER TOUT SCHUSS

Descente aux Flambeaux

Show Multi'Gliss

Feu d'artifice

Initiation slalom • Animations front de neige • Buvette • DJ/Concert
Rendez-vous devant la gare de départ du Téléphérique du Sancy !

PORTRAIT

Jérôme Gay

Référent du patrimoine et de l'externalisation

Pouvez-vous vous présenter en quelques mots ?

Originaire de Saint-Sauves, je suis arrivé au Mont-Dore à l'adolescence. À ma majorité, j'ai débuté ma carrière professionnelle à la SAEM des Remontées Mécaniques du Mont-Dore en tant que saisonnier puis j'ai été titularisé à la commune en 2007 aux services techniques. Petit à petit, j'ai évolué et intégré le service déneigement, dont j'ai été responsable jusqu'en 2022. Depuis le mois de septembre, j'ai pris le poste de référent du patrimoine et de l'externalisation suite au départ à la retraite de Joël de Toffoli.

Pour vous le Mont-Dore, qu'est-ce que cela représente ?

Le Mont-Dore c'est toute ma vie : je suis actif au sein de plusieurs associations de la commune, j'y ai rencontré mon épouse et construit ma maison... Le Mont-Dore est devenu mon quotidien, aussi bien professionnel que personnel.

À quoi correspond votre métier ?

Être référent du patrimoine et de l'externalisation, c'est s'occuper de tous les travaux non réalisés en régie. Je suis le référent technique pour tous les prestataires extérieurs (commission sécurité, sécurité incendie, police de l'eau...), et la gestion du patrimoine bâti (gymnase, école, crèche). Cela signifie que je dois anticiper les travaux, les commissions de sécurité et m'occuper de toute la partie technique mais aussi administrative : maintenance et entretien du patrimoine, planification des travaux, suivi des chantiers, des contrats de maintenance, etc.

Votre vision concernant l'avenir de la ville du Mont-Dore ?

Le Mont-Dore doit faire face à des contraintes écologiques et économiques qui évoluent. La ville s'est inscrite dans cette dynamique sur le long terme avec, par exemple, le développement touristique à travers les activités nature et quatre saisons.

Un petit mot pour la fin ?

Il ne fait pas si mauvais vivre au Mont-Dore, la preuve en allant voir ailleurs ! Je remercie également mes prédécesseurs pour tout ce qu'ils m'ont apporté et ce qu'ils ont apporté à la commune à travers leurs conseils et leurs projets.



ÉTAT CIVIL

MARIAGES

SOLELIS Didier, Jean et ANDRAUD Marie-Claude, le 29 Novembre 2022

DÉCÈS

GUILLAUME Marie-Claude, Ernestine veuve PEYRAUD, le 7 Juillet 2022

ROCA Joël, Dominique, Jean-Jacques, le 16 Juillet 2022

BATTU Fernande, Christiane, le 11 Août 2022

LEROY Dominique, Jacques, Julien, le 2 Octobre 2022

RANVIER Huguette, Claire, Lucienne veuve SEPCHAT, le 6 Octobre 2022

JARASSE Dominique, François, Michel, le 21 Octobre 2022

BLANCHOUIN Marie-Claude, Marcelle veuve GUITTER, le 6 Novembre 2022

JEU Paulette, Marcelle, Hélène, Maria, le 7 Novembre 2022

CHOCOT Jean-Pierre, le 8 Novembre 2022

PRADELLE Lucien, Raymond, François, le 11 Novembre 2022

CRESPO Maria, Cruz veuve LARREA, le 26 Novembre 2022

NAISSANCES

Gaël BERGES CLAUSS, né le 15 novembre 2022 à BEAUMONT



LE MONT-DORE
SANCY

