

Gidy *Mon Village*

Magazine Municipal

2021

www.gidy.fr



Gidy sur tous les fronts



P.4 / La vie du village - P.12 / La vie municipale - P.18 / Regards sur la CCBL
P.22 / Les travaux - P.26 / La vie associative - P.33 / La vie économique - P.36 / La vie pratique





Se retrouver pour nous souvenir des moments forts de notre histoire

Benoît Perdereau / Maire de Gidy



Les vaccins sont arrivés. On contrôle le virus. L'espoir renaît, les activités reprennent. La commémoration du 11 Novembre à laquelle de nombreux gidéens participèrent, première manifestation depuis 18 mois, démontre la nécessité de se retrouver pour nous souvenir des moments forts de notre histoire.

Puis, un variant du virus appelé OMICRON perturbe sérieusement notre fin d'année 2021. Les rassemblements sont déconseillés. Maintenant il faut admettre que l'on doit vivre avec ce maudit virus et ses variants ...

L'école doit s'adapter encore une fois pour assurer l'enseignement de nos enfants. Après un accord entre les experts, la démolition du préau par l'entreprise ADA TP laisse place nette pour la reconstruction d'un « vrai préau ». J'espère que pour la rentrée scolaire 2022-2023 la construction sera achevée...

Les projets de la commune n'avancent pas au rythme souhaité. Je pense, entre autres, aux ateliers municipaux, salle

des mariages ou de conseil municipal et la mise aux normes de l'ancienne école pour répondre aux besoins de nos associations dynamiques.

Un permis de construire fut déposé fin novembre 2021 pour la création d'une micro crèche dans la dernière extension de l'école maternelle à côté de la salle Malvoiers. Madame LACROIX travaillant avec le réseau « Les chérubins » louera le bâtiment permettant l'accueil de 12 « chérubins » de Gidy ou des environs. D'ailleurs, les jeunes acquéreurs de terrains dans les lotissements sont sensibles à la présence d'une structure d'accueil sur le territoire.

La sortie de l'autoroute à GIDY pèse aussi dans le choix des investisseurs immobiliers. Je comprends que la création de nouvelles infrastructures autoroutières entraîne des nuisances sur les voies RD 102 et 702. Des aménagements sans contraintes sont utopiques et le patrimoine immobilier gidéen est toujours bien apprécié.

Qui dit développement dit P.L.U.i-H (Plan Local d'Urbanisme intercommunautaire Habitat) Il faut consulter ce document

qui, comme son nom l'indique, planifie l'urbanisation de notre commune et du territoire Beauce Loirétain.

Dans le bulletin 2019, je mentionnais le P.L.U.i-H. La covid 19 a retardé l'enquête publique qui s'est déroulée du 5 octobre au 6 novembre 2020 où chacun pouvait s'exprimer. Le 25 mars 2021, le conseil communautaire approuvait le P.L.U.i-H. avec du retard sur le planning.

La fibre se déploie dans GIDY pour desservir les 2 057 habitants, chiffre donné par l'INSEE le 1^{er} janvier 2022. Bienvenue aux nouveaux Gidéens.

Pour que les informations communales soient plus rapides, j'ai signé un contrat avec Panneau Pocket comme notre syndicat des eaux « S.I.A.E.P », il vous suffira de télécharger l'application.

L'année 2022 prend place. Nouvelle année, nouveaux problèmes (entre autres OMICRON), mais aussi nouveaux moments de bonheur à venir.

Je vous adresse mes meilleurs vœux et l'équipe municipale se joint à moi pour vous souhaiter une bonne forme physique que vous maintiendrez sur le parcours de santé.

SOMMAIRE

/P12 ZOOM SUR... LA VIE DU VILLAGE



P.4 / La vie du village - P.12 / La vie municipale - P.18 / Regards sur la CCBL
P.22 / Les travaux - P.26 / La vie associative - P.33/ La vie économique - P.36 / La vie pratique



Photothèque :
Mairie de Gidy
La République du Centre

**Mise en page - Composition,
graphisme et impression :**
Agence Oh Loo

Mairie de Gidy
Place Lucien Bourgon 45520 GIDY
Imprimerie PREVOST
280, rue Marcel Paul 45770 SARAN
prevost-offset@prevost-offset.fr

Tirage :
1 000 exemplaires
Dépôt légal
2021



www.gidy.fr
Retrouvez les dossiers et les actualités
de votre ville sur notre site.



**RÉPUBLIQUE
FRANÇAISE**
*Liberté
Égalité
Fraternité*

Insee
en partenariat
avec votre commune

Vous allez être **recensé(e)** cette année.



**Pour en savoir plus,
rendez-vous sur
le-recensement-et-moi.fr
ou auprès de votre mairie.**

C'est utile pour vivre aujourd'hui et construire demain

Les chiffres du recensement de la population permettent de connaître les besoins de la population actuelle (transports, logements, écoles, établissements de santé et de retraite, etc.) et de construire l'avenir en déterminant le budget des communes.

C'est encore plus simple sur Internet !

Des codes vous seront remis par votre mairie pour vous recenser à compter du 20 janvier 2022.

C'est sûr : vos données sont protégées

Elles restent confidentielles. Le recensement de la population est gratuit, ne répondez pas aux sites qui vous réclament de l'argent.

LA VIE DU VILLAGE



Les agents recenseurs de la commune de Gidy pour la campagne 2022

De gauche à droite : Martial DELAMOTTE, Jessica MARQUEZ, Evelyne D'HONDT, Louis PELLÉ et Bernadette VICTOR

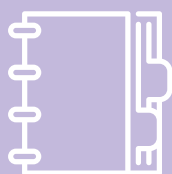

20
JANV.
2022

Madame, Monsieur, Vous allez être recensé(e) cette année.

Le recensement de la population est une enquête d'utilité publique obligatoire qui permet de connaître le nombre de personnes vivant en France et de déterminer la population officielle de notre commune.

Ces résultats sont utilisés pour calculer la participation de l'État au budget des communes.

Ces données servent également à comprendre l'évolution démographique de notre territoire et permettent d'ajuster l'action publique aux besoins de la population en

matière d'équipements collectifs (écoles, maisons de retraite, etc.), de programmes de rénovation des quartiers, de moyens de transport à développer...

Pour faciliter le travail de votre agent recenseur, merci de répondre rapidement.

Votre participation est essentielle. Elle est rendue obligatoire par la loi, mais c'est avant tout un devoir civique, simple et utile à tous.

Je vous remercie par avance de votre participation et vous prie d'agréer, Madame, Monsieur, l'expression de ma considération distinguée.

Le Maire.

LA VIE DU VILLAGE

Accueil de Loisirs Périscolaire

Mairie de Gidy



ACCUEIL PERISCOLAIRE ET MERCREDI :

Daisie la directrice de l'Accueil de Loisirs Périscolaire accompagnée de son adjointe Cindy accueillent les enfants scolarisés sur la commune.

Les objectifs pédagogiques de l'équipe d'animation sont :

- Favoriser la socialisation
- Développer l'autonomie de l'enfant
- Proposer un lieu de détente
- Initier l'enfant à l'écologie

Le projet pédagogique est consultable à la structure sur simple demande.

Durant ce temps d'Accueil Périscolaire, les animateurs communaux proposent des activités en prenant en compte les besoins et les envies de chacun, tout en respectant le rythme de l'enfant.

Les animateurs accompagnent les enfants dans les gestes de la vie quotidienne et leur apprennent les règles de la vie en collectivité. L'équipe a une réelle volonté d'apporter un cadre sain et rassurant pour l'enfant. Elle travaille à atteindre les objectifs pédagogiques cités, ainsi que d'inculquer certaines valeurs telles que la notion de respect, la découverte, le partage, la tolérance...

Les programmes du mercredi et les menus sont mis en ligne sur le site de la commune et vous pouvez les retrouver également sur le panneau d'affichage devant l'école.

RESTAURANT SCOLAIRE :

Deux services pour les élèves de l'école élémentaire et un service pour ceux de la maternelle.

Les animateurs, ATSEM et agents polyvalents encadrent les enfants pendant le repas et dans la cour de récréation durant la pause méridienne. Merci à tous les agents communaux travaillant au complexe scolaire qui mettent toute leur énergie à disposition des enfants malgré les contraintes du protocole lié à la pandémie ;

Merci aux directrices Daisie et Cindy

Aux animateurs Elodie, Fabienne, Frédérique, Marie, Virgile

Aux ATSEM Isabelle, Jessica, Katia, Nathalie G.

Aux agents polyvalents Valérie, Anthony, Nathalie D, Sandrina



En cas d'absence de votre enfant ou modification d'inscription, veuillez informer l'accueil de la mairie par mail à accueil@mairiedegidy.fr



API RESTAURATION

est le nouveau prestataire pour la fourniture de repas du restaurant scolaire

Repas de Noël				
lundi 13 décembre	mardi 14 décembre	mercredi 15 décembre	jeudi 16 décembre	vendredi 17 décembre
Taboulé (semoule bio)	Salade coleslaw locale	Velouté de chou-fleur bio	Rillettes de saumon MSC & toasts	Salade verte aux croûtons & maïs
Omelette au fromage	Colin mariné	Boulettes de boeuf sauce tomate	Suprême de volaille sauce forestière	Cordon bleu
Purée de potimarron bio	Pâtes bio locales au beurre	Riz bio	Rôtis	Petits pois bio
Yaourt local aromatisé vanille	Morbier	Tartare ail & fines herbes	Yaourt nature sucré	Fromage de chèvre local
Clémentines	Cocktail de fruits	Poire	Bûche de Noël	Crème dessert à la vanille
Produit local	Produit bio	Repas végétarien	Produit labellisé	

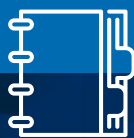

2022

CALENDRIER

des manifestations

JANVIER

- 15. Galette du Foot ■
- 20. A.G. Comité des Fêtes ■
- 22. Bal Country Gym ■
- 23. A.G. - Années d'Or ■
- 24. A.G. Familles Rurales ■

FÉVRIER

- 21. A.G. Harmonie ■
- 26. Boum des Ados - Comité des fêtes ■

MARS

- 04. Ecoles ■
- 06. Marche des Jonquilles ■
- 19. Commémoration «Cessez le Feu» ■

AVRIL

- 06. Repas des Aînés - Municipalité ■
- 09. Soirée Foot ■

MAI

- 08. Commémoration ■
- 12. A.G. Film ■
- 14. Concert de Printemps de la Musique ■
- 28. Bad'gy ■

JUIN

- 04. A.G. Basket ■
- 10. École ■
- 11. Inscription vide-grenier ■
- 12. Vide grenier - Comité des Fêtes ■
- 18. Appel du 18 juin ■
- 18. Tournoi Tennis ■
- 25. Audition Atelier Orchestre ■
- 25. Fête de la Musique ■

JUILLET

- 14. Vin d'honneur, jeux et feu d'artifice ■

SEPTEMBRE

- 03. Forum des associations ■
- 10 et 11. Fête des moissons
Gidy en Fête ■
- 16. A.G. Chasse ■
- 19. A.G. Foot ■
- 22. Concours de Belote ■

OCTOBRE

- 01. Journée du boudin par les Pompiers ■
- 02. Loto des Années d'Or ■
- 04. Repas des Années d'Or ■
- 15 et 16. Théâtre Amateur de Gidy ■
- 21 et 22. Théâtre Amateur de Gidy ■
- 31. Halloween Comité des Fêtes ■

NOVEMBRE

- 11. Commémoration ■
- 11. Loto Musique ■
- 20. Bourse aux jouets et aux vêtements - Comité des Fêtes ■
- 22. A.G. TAG ■
- 26. Sainte Cécile et Sainte Barbe ■

DÉCEMBRE

- 03. Noël du Basket ■
- 10. Concert de Noël - Musique ■

- Salle du Gideum ■
- Maison des Associations ■
- Salle de Malvoviers ■
- Salle de musique ■
- Gymnase ■

LA VIE DU VILLAGE

ZOOM SUR...

27
FEV

Plantation de l'Arbre de la Liberté

Le cèdre bleu planté en 1989 par le maire Michel PERDEREAU à l'occasion du bicentenaire de la révolution, n'a pas survécu aux aléas climatiques.

Accompagné d'anciens élèves et de gidéens, Benoît PERDEREAU a replanté un nouvel arbre le 27 février 2021.



01
MAR

Retraite

Après plus de 30 ans de services dans notre commune, Maryse ALLARD a pris une retraite bien méritée le 1er Mars 2021.



11
AVR

Repas des aînés

Le traditionnel repas des aînés organisé par le CCAS n'ayant pu avoir lieu, un panier garni a été offert afin de pallier à ce déjeuner convivial.



LA VIE DU VILLAGE

14
JUIL

Fête du 14 juillet



12
SEP

Fête du village



31
OCT

Halloween



11
NOV

Cérémonie du 11 novembre



Réserve communale



En cas de catastrophe survenant sur son territoire, le maire est en première ligne. Aux côtés de son conseil municipal et assisté des services communaux, il est tenu d'assurer la sécurité de ses administrés au titre de ses pouvoirs de police. Le maire s'appuie sur le Plan Communal de Sauvegarde qui identifie et organise les actions devant être mises en œuvre par la commune en cas de crise.

La Réserve Communale est une des composantes du Plan Communal de Sauvegarde. Elle est un outil de mobilisation civique, instaurée par la loi de modernisation de la sécurité civile de 2004 et transcrite dans le code de la sécurité intérieure (Articles L724-1 et suivants). Elle est créée par délibération du conseil municipal, à la demande du Maire.

La commune de GIDY a décidé de créer une réserve communale de sécurité civile en faisant appel aux gidéens. Celle-ci a pour objet d'assurer des missions de sécurité civile en cas d'événements de type naturels et technologiques susceptibles d'impacter la Commune. Elle participe au soutien et

à l'assistance des populations, à l'appui logistique et au rétablissement des activités.

La Réserve Communale de sécurité civile a pour vocation de renforcer ponctuellement les moyens municipaux mobilisés pour faire face aux accidents et catastrophes affectant le territoire.

- Apporter un concours aux services municipaux dans la gestion des risques majeurs (intempéries, inondations,...)
- Soutenir et porter assistance matérielle et logistique à la population en cas de sinistre
- Contribuer à des actions d'information et de prévention de la population face aux risques majeurs potentiels

Elle contribue également à la préparation de la population face aux risques majeurs, assure une mission de conseils et d'expertise en fonction des compétences de ses membres.

La Réserve Communale de Sécurité Civile constitue un moyen de faire du citoyen un acteur à part entière. Composée de personnes majeures, volontaires et bénévoles, la réserve est placée sous l'autorité du Maire. Ces bénévoles s'engagent par contrat pour une période d'un à cinq ans renouvelable. Ces volontaires sont pris en charge par la mairie en matière d'assurance, d'équipement et de formation.

Peu contraignante, cette activité au service de la collectivité est valorisante et peut se pratiquer selon son propre rythme.



LES MISSIONS DES BÉNÉVOLES

- *Information et préparation préventive de la population face aux risques encourus ;*
- *Participation à la reconnaissance, au repérage et à l'évaluation des besoins liés à l'évènement dans les différents quartiers de la commune ;*
- *Assistance aux populations en cas de sinistres (exemples : aide à la protection des meubles des personnes en zone inondable, collecte et distribution de dons au profit des sinistrés...)* ;
- *Appui logistique et rétablissement des activités (aide au nettoyage et à la remise en état des habitations).*
- *Un appel sera donc lancé prochainement aux administrés pour intégrer la réserve communale.*
- *Des formations seront organisées par la Mairie afin de vous sensibiliser aux risques majeurs et aux gestes réflexes à avoir, aux dispositifs de gestion de crise existants, aux gestes de premiers secours, ...*

LA VIE MUNICIPALE

SIAEP



LETTRE DU PRESIDENT n° 2021-15

M. Le Président vous propose un nouveau service PanneauPocket app.panneaupocket.com Syndicat des Eaux GIDY CERCOTTES HUETRE afin d'informer ses abonnés le plus rapidement possible, en complément du site internet

www.siaep-gch.com, de facebook SIAEP GCH et de son portail Espace abonnés <http://siaepgch.phaseo.fr>

L'équipe, qui vient d'accueillir M. Morvan, intervient actuellement sur les réseaux d'eau LA PROVENCHERE – HUETRE, ainsi que dans

le nouveau lotissement LE CLOS DU CHATEAU route de Boulay à GIDY.

Le SIAEP GCH vous conseille de relever votre index régulièrement afin de vous assurer qu'aucune fuite n'est présente chez vous. Plus vous agissez vite, moins le

coût est élevé. Le numéro d'astreinte 06 31 22 76 55 est actif 24h/24. Rappel de la procédure pour bénéficier de l'écrêtement : un écrit et une facture sont obligatoires et soumis au vote du Conseil Syndical.

Les tarifs viennent d'être votés le 24/11/2021 et applicables au 1^{er} janvier 2022.

Prix de l'eau	1,48 € HT/M3
Abonnement ENTRETIEN RÉSEAU	10,00 € HT
Location compteur dimaètre 15 et 20	40,00 € HT
Location compteur dimaètre 25 et 30	50,00 € HT
Location compteur dimaètre 40 et 60	60,00 € HT
Location compteur dimaètre 80 et 100	70,00 € HT
Pénalités - vérification - déplacement abusif	20,00 € HT
RACCORDEMENT - sur terrain non viabilisé	2 200,00 € HT
RACCORDEMENT - sur terrain viabilisé	50,00 € HT
Frais de déplacement sur fermeture/ouverture	50,00 € HT
Défaut entretien compteur (gel)	125,00 € HT
Travaux AEP/Branchement privés	sur devis/estimations

Je vous informe également que la nouvelle session du 1^{er} janvier au 31 décembre 2022, prévoit 2 factures semestrielles le 30/06 et le 31/12/2022.

Nous réfléchissons également à la mensualisation avec le SGC Meung sur Loire qui tient notre compte.

Je vous souhaite une excellente année et vous remercie de votre confiance.

LA VIE MUNICIPALE

Un peu d'histoire....

GARDE CHAMPETRE / POLICE RURALE



L'institution des Gardes Champêtres remonte aux temps les plus reculés de notre histoire, c'est en 1369 que le Roi Charles V dit le Sage, créa les premiers « gardes champêtres » chargés plus spécialement de la conservation des récoltes.

Toutefois, le corps des Gardes Champêtres n'a été véritablement instauré que par les lois du 28 septembre et du 6 octobre 1791, appelés d'abord gardes messieurs puis sergents de verdure. Ils sont depuis 1958 des agents chargés de certaines fonctions de police judiciaire, mais disposent de nombreuses compétences étendues, issues de diverses lois spéciales. Aujourd'hui, les Gardes Champêtres sont des

fonctionnaires territoriaux, ils disposent du cadre d'emploi de « Police Municipale » (police du Maire) et d'un statut particulier. La récente loi de sécurité globale adoptée en 2021, renforce les attributions des Gardes Champêtres et réaffirme l'importance de ces policiers ruraux dans nos campagnes.

Ils conservent toutefois leurs spécificités adaptées aux communes rurales : « La police des campagnes est spécialement placée sous la surveillance des Gardes Champêtres et de la Gendarmerie Nationale ».

Le domaine d'action du Garde Champêtre est sans équivoque le milieu rural.

Spécialement chargés de la police Rurale et aussi municipale, les Gardes Champêtres doivent assurer une surveillance rapprochée des milieux, généralement vastes et diversifiés. Cette surveillance s'exerce en direction des personnes et des biens, mais aussi dans le cadre de la gestion et de la protection du patrimoine commun.

Le garde champêtre est également chargé de la distribution de plis, de la sécurité des sorties d'école, de la préparation des cérémonies...



A GIDY, vous pouvez contacter **David LADRA**,
Garde Champêtre de la commune au
02.38.75.35.98.

Statistiques verbalisations 2021

Famille d'infraction	Nature d'infraction	Total
Arrêt et stationnement	21200 - STATIONNEMENT TRES GENANT SUR UN EMPLACEMENT RESERVE AUX VEHICULES PORTANT UNE CARTE DE STATIONNEMENT POUR PERSONNES HANDICAPEES	1
	22811 - ARRET OU STATIONNEMENT GENANT SUR UN EMPLACEMENT RESERVE A L'ARRET OU AU STATIONNEMENT DES VEHICULES DE TRANSPORT PUBLIC DE VOYAGEURS	3
Ceinture et casque	12933 - NON PORT DE CASQUE HOMOLOGUE ET ATTACHE PAR PASSAGER D'UNE MOTOCYCLETTE OU D'UN CYCLOMOTEUR EN CIRCULATION	1
Priorité de passage - Intersections	203 - INOBSERVATION, PAR CONDUCTEUR, DE L'ARRET ABSOLU IMPOSE PAR LE PANNEAU «STOP» A UNE INTERSECTION DE ROUTES	4
Règles de conduite	12867 - CONDUITE DE VEHICULE SANS RESPECT D'INDICATIONS RESULTANT DE LA SIGNALISATION ROUTIERE	5
Vitesse	11301 - EXCES DE VITESSE D'AU MOINS 30 KM/H ET INFÉRIEUR A 40 KM/H PAR CONDUCTEUR DE VEHICULE A MOTEUR	3
	11302 - EXCES DE VITESSE D'AU MOINS 20 KM/H ET INFÉRIEUR A 30 KM/H PAR CONDUCTEUR DE VEHICULE A MOTEUR	2
		19

Syndicat de la Retrève

GOUFFRE DE LA CHAISE



Travaux de clôture pour sécuriser le gouffre.

Avancement de la Fibre



A ce jour, les 3 armoires fibres ont été installées ainsi que le local NRO (la tête de réseau). Comme les habitants ont pu le constater, les équipes tirent actuellement la fibre dans les rues et réalisent les soudures dans les boîtiers.

Il reste encore beaucoup d'opérations avant que ce nouveau service puisse être disponible pour les usagers. Actuellement le local NRO est raccordé au réseau fibre. Plusieurs tests et recettes des équipements installés doivent être réalisés avant d'informer les opérateurs de la disponibilité de ce nouveau réseau.

A partir du moment où les opérateurs sont informés, un délai de 3 mois de gel réglementaire est imposé avant la disponibilité commerciale de ce service, délai estimé pour cet été.

1 mois avant l'ouverture commerciale du réseau, une réunion publique d'information (si les conditions sanitaires le permettent) sera organisée. Le réseau est mis à disposition de tous les opérateurs au même moment (il n'y a pas d'opérateur prioritaire). Leur arrivée dépend de leur stratégie commerciale et leurs contraintes techniques. Ces opérateurs seront conviés à la réunion publique afin de se prononcer sur cette question.

L'installation au domicile de l'utilisateur se fait par le technicien de l'opérateur qu'il aura choisi, dès lors qu'il aura souscrit son abonnement fibre. L'installation à domicile est gratuite.



Les usagers peuvent trouver tous les renseignements utiles sur le site <https://lyseo.fr/>

Compte administratif

Exercice 2021 - Situation provisoire au 25/11/2021



■ Immobilisations incorporelles	4 258 €
■ Acquisitions	332 210 €
■ Opérations d'ordre.....	205 458 €
■ Subventions d'équipement versées	39 777 €
■ Immobilisations financières	909 500 €
■ Remboursement emprunts	132 239 €
■ Travaux.....	293 946 €



■ Dotations de l'État & Réserves	196 420 €
■ Cautions	989 €
■ Subventions d'investissements	32 841 €
■ Opérations d'ordre	298 114 €

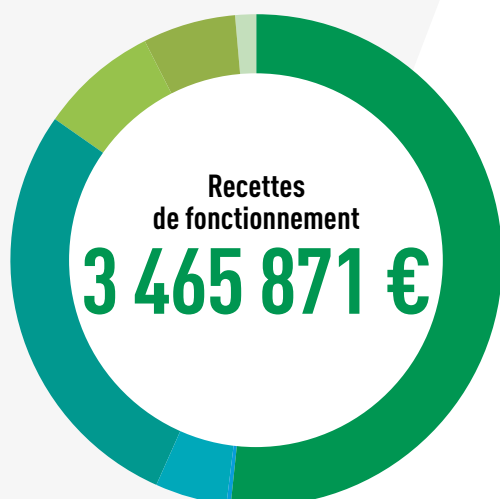

■ Impôts & taxes	1 795 343 €
■ Atténuations de charges	7 733 €
■ Produits des services du domaine	164 510 €
■ Dotations et participations	977 494 €
■ Produits exceptionnels	268 227 €
■ Opérations d'ordre	205 458 €
■ Produits de gestion courante	47 105 €

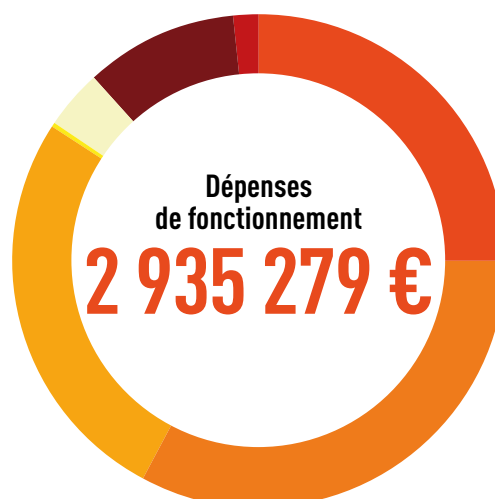

■ Charges à caractères général	735 248 €
■ Frais de personnel	965 408 €
■ Atténuations de produits.....	777 245 €
■ Charges exceptionnelles	5 786 €
■ Charges de gestion courante	110 106 €
■ Opérations d'ordre (de section à section)	298 114 €
■ Charges financières (service de la dette)	43 372 €

Projet de micro-crèche



Un projet de micro-crèche est en cours sur la commune, dont l'ouverture est envisagée pour la rentrée de septembre 2022.

Cette structure, implantée dans les locaux de l'ancienne école maternelle rue des Malvoiers, proposera un accueil collectif limité à 12 enfants simultanément, âgés de 2 mois et 1/2 à 3 ans. Les enfants seront accueillis dans un environnement chaleureux et sécurisé, par une équipe de 4 professionnelles, dont une éducatrice de jeunes enfants.

La micro-crèche sera ouverte du lundi au vendredi de 7h30 à 18h30, et répondra aux besoins des familles de 1 à 5 jours de garde par semaine.

Le projet pédagogique aura pour objectif d'instaurer un climat de confiance avec les familles et bienveillant pour les enfants, avec les orientations suivantes :

- Offrir un cadre structurant et ajusté aux besoins individuels des enfants
- Veiller au bien-être de chaque enfant
- Maintenir une continuité avec l'environnement familial
- Encourager la socialisation et l'éveil des enfants



Pour toute demande de renseignements, vous pouvez vous rapprocher de M^{me} Virginie LACROIX, gestionnaire de la micro-crèche Les Chérubins en musique 45140 INGRE.

Tél : 06 61 83 25 97

ou mail : v.lacroix@les-cherubins.com



DEMEMAGEMENT DU SGC

(SERVICE DE GESTION COMPTABLE)

Depuis le 1^{er} janvier 2021, la Trésorerie de Patay a définitivement fermé ses portes.

Pour les administrés souhaitant se rapprocher du Trésor Public, la commune dépend du SGC de Meung-sur-Loire situé au 11, rue Saint Jean.

Horaires d'ouverture :

Lundi – mardi – jeudi – vendredi

- de 9h à 12h30 avec ou sans rendez-vous
- de 14h à 16h uniquement sur rendez-vous



Lien pour accéder à la plateforme : <https://gnau30.operis.fr/terresduvalde-loire/gnau/#/>

ÉTAT CIVIL

Décès

POLTEAU Didier le 26.12.2020 / TURTAUT Jacqueline née GUÉRIN le 02.01.2021 / DARBONVILLE Jacques le 03.01.2021 / BOURGEOIS James le 14.01.2021 / TECHMANSKI Boleslaw le 16.01.2021 / GUILLARD Jeannine née DUVIVIER le 14.02.2021 / SZWED Dominique le 18.06.2021 / BROMONT Pierre le 08.08.2021 / GUILLARD Pierre le 16.08.2021 / ZAK Théophile le 24.09.2021

Mariage

VACON Patrick et GAUCHER Magali le 20.03.2021 / NIKIEL Frédéric et BOSSARD Frédérique le 03.07.2021 / DABIRÉ Kounsonibé et SIONG Hélène le 10.07.2021 / CHABOSSEAU Sébastien et PLOTTON Coralie le 17.07.2021 / TUATAANE Etia et MOUSSET Marine le 07.08.2021 / MISSEREY Cyril et THUIZAT Virginie le 04.09.2021 / PINALIE Joël et FOULON Céline le 16.10.2021

Pacs

DE ROSSI Thibaut et DICHAMP Céline le 09.04.2021 / ROUX Yann et CADIC Manon le 15.10.2021 / PELLÉ Frédéric et BOUZIN Gaëlle le 12.11.2021

Naissance

LAROCHE Timéo né le 11.12.2020 / BARBIER Maël né le 28.12.2020 / LE TIEC BRETIGNY Anna née le 29.12.2020 / ROCH Nélia née le 08.02.2021 / COCHELIN Louis né le 14.02.2021 / GRENECHE Roméo né le 25.02.2021 / CAPELO LAPOINTE Capucine née le 17.03.2021 / THÉBAULT Louis né le 23.03.2021 / LEGROUX Milo né le 10.04.2021 / MARQUES TEIXEIRA Lyana née le 22.04.2021 / BILLIER Emélia née le 15.09.2021 / LÉVÉQUE Angéline née le 24.09.2021 / GUÉRIN Lonny né le 06.10.2021 / NABAIS DEGAND Hadrien né le 16.10.2021 / FONTENY Ethan né le 01.11.2021

Un nouveau portail pour les demandes d'urbanisme !

Communauté de Communes



L'année 2022 marque un tournant majeur dans l'instruction et la délivrance des autorisations d'urbanisme avec le déploiement de la dématérialisation.

A compter du 1^{er} janvier 2022, toutes les communes devront être en capacité de recevoir des Demandes d'Autorisation d'Urbanisme (DAU) par voie électronique. La commune de Gidy avec son centre instructeur disposera d'une téléprocédure spécifique lui permettant de recevoir et d'instruire sous forme dématérialisée les DAU (art L423-3 du code de l'urbanisme, issu de la loi ELAN dans son art. 62).

Le pétitionnaire conserve toujours la possibilité de déposer ses demandes au format papier s'il le souhaite, ce service dématérialisé lui offrira :

- Une amélioration de la disponibilité du service pour le dépôt des DAU (24h/24)

- Une plus grande transparence sur l'état d'avancement des dossiers
- Une réduction des coûts liés à la constitution et au dépôt des DAU (professionnels)

Pour répondre à cet objectif et dématérialiser l'ensemble de la chaîne d'instruction des DAU, la CCTVL et la CCBL via leur service instructeur commun, ont construit en collaboration avec les communes, un Guichet Numérique des Autorisations d'Urbanisme (GNAU). Cette téléprocédure dont l'accès est gratuit pour le pétitionnaire permettra aux particuliers comme aux professionnels le dépôt et l'instruction en ligne des dossiers suivants :

- DP (Déclaration Préalable)
- CU (Certificat d'Urbanisme d'information et opérationnel)
- PC (Permis de construire)

- PA (Permis d'Aménager)
- PD (Permis de Démolir)
- DIA (Déclaration d'Intention d'Aliéner)

Ce GNAU permettra également de communiquer avec l'ensemble des acteurs impliqués dans l'instruction des actes d'urbanisme.



Lien pour accéder à la plateforme : <https://gnau30.operis.fr/terresduvaldeloire/gnau/#/>



REGARDS SUR LA CCBL

Le Relais d'Assistantes Maternelles

RAM



Malgré cette période bousculée, le relais assistantes maternelles de la Communauté de Communes de la Beauce Loirétaine garde le lien avec les assistantes maternelles et les jeunes parents du territoire.

Tout d'abord, grâce à un padlet créé et qui permet de diffuser des informations au plus grand nombre. Très facile d'accès, il suffit de suivre le lien ci-après : <https://padlet.com/ramccb/9x7wnx5rt3rlm9v8>.

Des ateliers d'éveil sont assurés quotidiennement dans les communes de la CCBL selon un planning défini.

Plus ponctuellement le RAM organise des temps de formation professionnelle sous diverses formes. Ainsi le film documentaire Le Cerveau des Enfants – un potentiel infini de Stéphanie Brillant a été diffusé le 6 décembre. Deux diffusions privées ont été programmées, une à 13h et l'autre à 19h30. **Uniquement sur inscription auprès du RAM – mail : ram.papillons@cc-beauceloiretaine.fr.** « Le cerveau des enfants est une plongée dans les neurosciences et explique comment nos expériences dans l'enfance

façonnent notre cerveau. Le film donne les clés essentielles pour le développer correctement et aider les enfants à mieux gérer leurs colères... »

Un second film programmé « la Voie Lactée, l'allaitement au naturel » est un exposé documentaire sur l'allaitement aux États-Unis et dans plusieurs pays. Le film donne aux femmes les informations, les arguments et les moyens d'avoir confiance en leur corps, en leur bébé, et en elles-mêmes pour réussir leur allaitement.

Il sera diffusé le 20 janvier à 13h et 19h30. Toujours sur inscription auprès du RAM – mail ram.papillons@cc-beauceloiretaine.fr

Le 10 février et 17 février le RAM assurera deux soirées thématiques pour informer les parents employeurs et les assistantes maternelles de la nouvelle convention collective (contrat de travail, rémunération de l'assistante maternelle, fin de contrat) en application au 1er janvier 2022. Sur inscription auprès du RAM – mail ram.papillons@cc-beauceloiretaine.fr



Le RAM de la CCBL est joignable pour plus de renseignements au **02.34.32.86.58 / 06.21.16.24.57 / ram.papillons@cc-beauceloiretaine.fr**

DÉPISTAGE VUE ET AUDITION POUR LES ASSISTANTES MATERNELLES

Dans le cadre de ses missions de professionnalisation, le RAM organise une séance de dépistage vue et audition pour les assistantes maternelles. Grâce au véhicule mobile d'Optical Center, les assistantes maternelles pourront bénéficier d'opticiens et d'audioprothésistes au plus près de chez elles.





Communauté de communes de la Beauce Loirétaine

PLAN LOCAL D'URBANISME INTERCOMMUNAL

6.11.a Gidy – Bourg et hameau de Beaufrepaire

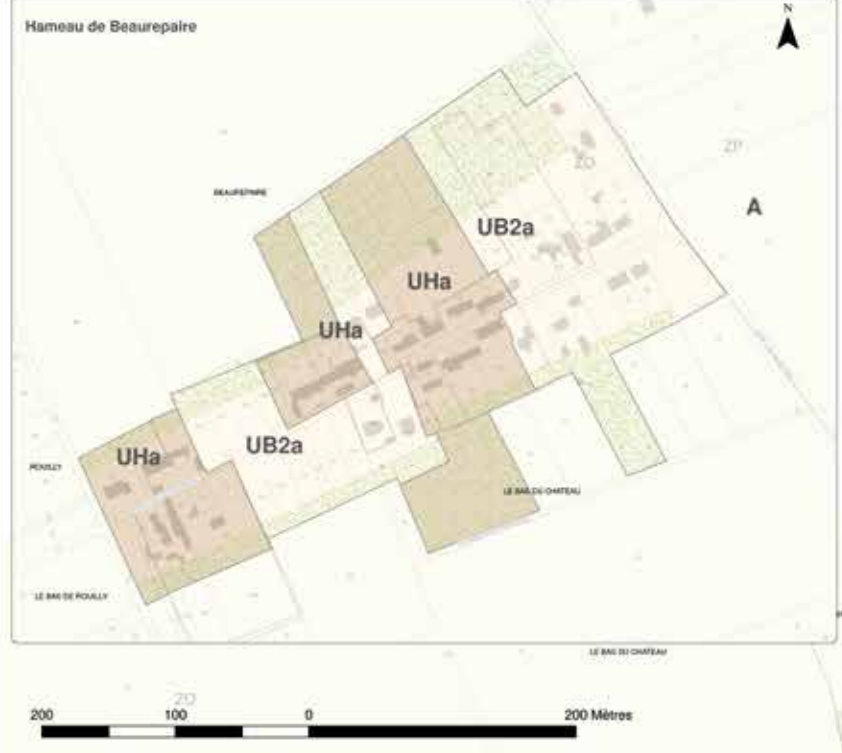

PLUiH consultable sur le site de la mairie ou directement dans nos locaux



TOUR D'HORIZON SUR LES TRAVAUX EN COURS ET À VENIR



Enlèvement

Enlèvement des préfabriqués en Janvier.



Réfection

Réfection du mur du cimetière



Démolition

Démolition du préau du Groupe Scolaire Olympe de Gougès



Abris bus

Nouvel abri bus rue du bourg

Sécurisation des zones d'attentes de bus

TOUR D'HORIZON SUR LES TRAVAUX EN COURS ET À VENIR



La liaison douce

Liaison douce Gidy / Beaufort - plantation de la haie.

Les travaux d'aménagement de la liaison douce entre Gidy et Beaufort ont bien avancé. Durant la dernière quinzaine de novembre, les plantations de la haie ont été réalisées par une joyeuse bande de bénévoles ainsi que par des scolaires (6 classes et 2 demi-classes, soit 162 enfants de primaire), tous enchantés de cette expérience. Un grand bravo à eux et merci à nos employés des espaces verts Florine, Alain, Maël et Kyllian pour leur expertise et leur disponibilité. L'aménagement sera complété au printemps par des massifs de fleurs et arbustes, des bancs, des poubelles, des décorations et habitats pour oiseaux et insectes... Il sera encore temps de vous joindre à eux à cette occasion !

Embellir l'espace public

Embellir l'espace public, c'est aussi participer à la création de lieux de rencontre et de convivialité favorisant la cohésion sociale. Cette valorisation peut prendre différentes formes.



Parcours de santé

TOUR D'HORIZON SUR LES TRAVAUX EN COURS ET À VENIR

Lumière sur la ville !



Depuis plusieurs années la ville s'est engagée à moderniser son éclairage. Les ampoules LED s'invitent de plus en plus dans l'éclairage public.

80% de notre village en est équipé. Elles consomment peu, et surtout beaucoup moins que les lampes fluocompactes souvent utilisées. Les lampes LED ont une efficacité énergétique 1/3 supérieure à celle des lampes fluocompactes et participent à la réduction de la consommation dans les villes.

Plus qu'une tendance, l'éclairage LED révolutionne l'éclairage public. Pour alléger la facture énergétique des villes mais aussi réduire les effets de la pollution lumineuse. Si l'idée est «lumineuse» pour le portefeuille des collectivités, elle l'est aussi pour notre environnement !

Avancement des ateliers municipaux

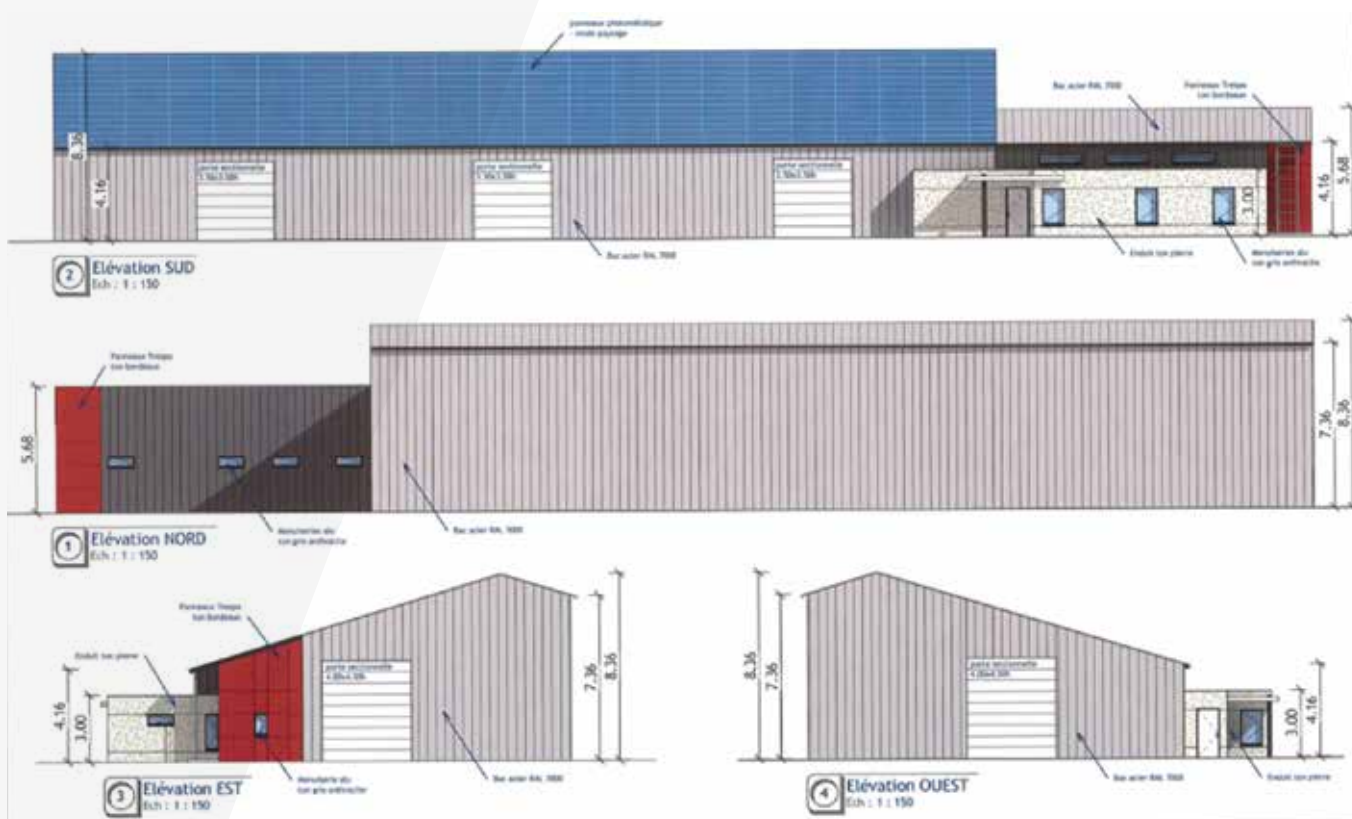

LA VIE ASSOCIATIVE

Rendez-vous en Octobre 2022

Théâtre Amateur de Gidy



Chers amis du Théâtre Amateur de Gidy,

Tous les actrices et acteurs du TAG sont impatients de vous retrouver pour vous présenter leur nouvelle pièce. Après cette longue période de repos, la composition de la troupe a quelques peu été modifiée. Certains(es) nous ont quitté(els) pour d'autres aventures et nous serons heureux de vous présenter les nouveaux. Donc rendez-vous en octobre 2022.

**Prenez tous soin de vous. Amicalement.
Les membres du TAG.**



Présidente : Madame Christine NAUDET

L'Harmonie

Association musicale



Avec l'épisode COVID et l'état d'urgence sanitaire, les activités de l'harmonie ont été suspendues sur les 5 premiers mois de l'année. Une aubade musicale a été réalisée fin juin avec les ateliers orchestres enfants, adultes et l'harmonie.

Afin de permettre de nouveaux recrutements, l'harmonie était présente au forum des associations et a réalisé une journée découverte le 11 septembre.

L'épisode COVID a eu un impact sur les nouveaux apprentis qui avaient commencé

en septembre 2020 avec des abandons mais également sur les membres de l'Harmonie.

Cette année encore, un certain nombre de manifestations n'ont pas été assurées. Nous avons renoué avec Ste Barbe Ste Cécile le 27 novembre et le concert de Noël le 11 décembre. Si la musique vous tente, rejoignez-nous.



Contact : harmoniegidy@gmail.com



Un temps pour vous !

L'atelier du bien-être

L'association «L'atelier du bien-être – Gidy » vous propose un ensemble de pratiques pour cheminer vers plus de sérénité, de joie et pourquoi pas de sagesse intérieure.

N'hésitez pas à venir découvrir un de nos ateliers :

- Méditation assise
- Méditation en mouvement
- Ateliers «Bien-Etre»
- Ateliers «Développement personnel»
- Ateliers «Découverte de la spiritualité»



Programme complet : www.latelierdubienetre45.fr
Contact : Latelierdubienetre.gidy@gmail.com

LA VIE ASSOCIATIVE

Le C.I.S de Gidy en 2021

Les sapeurs-pompiers de Gidy 2021

Le Centre d'Incendie et de Secours de Gidy compte un effectif de 17 sapeurs-pompiers volontaires. Sur la période du 1^{er} janvier 2021 au 31 octobre 2021 le C.I.S. de Gidy a effectué 48 interventions.

Départ :

Le sapeur Mathys Marecaux a quitté le C.I.S. de Gidy pour des raisons personnelles.

Formation 2021 :

Les sapeurs : Baptiste Lebon et Timothée Zanariri ont suivi la formation SUAP (secours à personne) La sapeure 1^{ère} classe Romane Danic a suivi le stage FI (formation initiale lui permettant de partir pour incendie).

Promotions 2021 :

Pour sa réussite à la F.I. la sapeure Romane Danic a reçu la distinction de 1^{ère} classe.

Le caporal-chef Alexis Laroche a été promu au grade de sergent.

POUR TOUT APPEL, COMPOSEZ LE 18 OU LE 112



Pour prendre contact avec le C.I.S de Gidy :
caporal-chef jamain Alain, chef de centre du
C.I.S de Gidy - Tél : 06-17-88-91-95



Le Club des Année d'Or

JA D'or



Le Club des Années d'Or est un club dynamique ouvert à tous, retraités ou non. L'année 2021 fut sous le signe de la reprise à partir de mai.

Les activités étaient attendues avec impatience :

- **Marche** : le mardi matin,
- **Atelier mémoire** : le mardi après-midi de 14H à 16 H, tous les quinze jours,
- **Pétanque** : les mercredis et vendredis après-midi suivant la météo et de mars à octobre,
- **Scrabble** : le jeudi après-midi, de 14H à 16H
- **Belote et tarot** : le jeudi après-midi, de 14H à 18H

- **Bibliothèque** : le premier vendredi de chaque mois, prévision d'ouverture 1 fois par semaine (2022).
- Un pique-nique a été organisé le 1^{er} juillet.
- Le repas annuel a pu se dérouler le 5 octobre 2021 et a réuni 80 convives, à la plus grande joie de tous.
- Une sortie repas-spectacle à MEAUCE (28) le 16 décembre 2021 a ravi 40 personnes.

Pour la bibliothèque, la municipalité nous a octroyé une salle de classe de l'école maternelle avec accès derrière la salle MALVOIERS. Il nous reste à équiper cette salle pour une ouverture mi-février 2022.

Pour 2022, seront organisés :

- Deux pique-niques et sorties,
- Un repas annuel pour un moment de convivialité,
- Un concours de belote,
- Un loto.

Le Club « Les Années d'Or »



Responsables de l'Association :
Présidence : Véronique MERCIER
et Jean-Jacques POUILLAIN
Secrétariat : Anne-Chantal LE GUENNEC
Trésorerie : Martine KOLTUNSKI.

LA VIE ASSOCIATIVE

De beaux moments de convivialité

Comité des fêtes de Gidy



Le déclin du virus COVID 19 a permis la réalisation de deux manifestations sur les 5 habituelles, tout en gardant les gestes barrières.

La fête du village en septembre a permis de renouer avec la convivialité perdue depuis de nombreux mois. Manège, poneys, mini ferme, jeux en bois, structures et pique-nique champêtre sur l'aire de

Gerpennes ont ravi tout le monde au cours d'une journée ensoleillée.

La fête d'Halloween : après une collecte dans tous les quartiers de Gidy, enfants, parents, amis se sont retrouvés autour d'une soupe de potiron, jus d'orange chaud et gâteaux préparés par les membres du Comité. Merci à tous !

L'équipe du Comité des Fêtes souhaite la bienvenue à ses nouveaux membres et espère vous accueillir à toutes nos manifestations, d'autant plus que le comité des fêtes aura 50 années d'existence. Si vous avez des photos d'antan, nous sommes preneurs.



Si vous voulez vous joindre à nous, prenez contact par mail cdfgidy@gmail.com

Un film en tournage !

Gidy le film



Nous poursuivons l'histoire de la baronnie de CHEVILLY à laquelle GIDY était rattachée au XVIII^{ème} siècle.

Après de longs mois d'interruption dû à la pandémie, nous avons hâte de nous retrouver pour reprendre les tournages. Nous devrions terminer les séquences au printemps 2022, avec une grande fresque historique où les bénévoles pourront apporter leur aide à l'organisation.

C'est fin 2022 que nous espérons pouvoir vous présenter le film.



Président : Maurice HAMARD
Adresse mail : [gidylefilm45@gmail.com](mailto:gidyfilm45@gmail.com)

LA VIE ASSOCIATIVE

Des équipes engagées !

Football Club - Boulay - Bricy - Gidy



FOOTBALL CLUB BOULAY BRICY GIDY: Siège Complexe sportif Le Gidéum - 45520 GIDY

• Equipes engagées pour la saison 2021/2022:

U7 : 2 équipes engagées sur les plateaux le samedi matin. Entraînement le mardi 18H à 19H

U9 : 3 équipes engagées pour les plateaux le samedi matin. Entraînement le mercredi 18H15 à 19H30

U11 : 2 équipes pour les matchs le samedi après-midi. Entraînement le mardi et le jeudi 19H15 à 20H30

U13 : 2 équipes pour les matchs le samedi après-midi. Entraînement le mardi et le jeudi 18H30 à 20H00

U15 : 2 équipes en entente avec FCAC pour les matchs le samedi après-midi. Entraînement le mardi et le jeudi 18H30 à 20H00

U17 : 1 équipe en entente avec FCAC pour les matchs le samedi après-midi.

U19 : 1 équipe en entente avec FCAC pour les matchs le samedi après-midi

Seniors : 2 équipes pour les matchs le dimanche après-midi. Entraînement le mercredi et le vendredi 19H15 à 20H45 pour ces 3 catégories

• Nous vous présentons les membres et dirigeants du club pour la saison 2021/2022

Président : CROSNIER Laurent

Vice-Président : VAILLANT Thierry

Secrétaire : DERWEY Delphine

Trésorier : BEAUJOUAN Christel

Trésorier Adjoint : VAILLANT Jézabelle

Animateur U7 : CROSNIER Laurent, PAROU Thibaud

Animateur U9 : BEAUJOUAN Romain, BRUNEAU Brice

Animateur U11 : LANOUX Baptiste, ABBEY Darius

Animateur U13 : ESCH Romain, SEVESTRE Mathieu, PRADEAU Sébastien

Animateur U15 : DERWEY Jérôme, CHAPUT Jean-Philippe

Animateur U17 : ANGAMA Richard,

Animateur U19 : PILLAVOINE Fabien,

Seniors : DOYE Didier, VAILLANT Thierry

Responsable terrains : MAUPOME Geoffroy



CROSNIER LAURENT
PRÉSIDENT

Pour cette saison 2022/2023, finir en haut de tableau en 3^e division pour les seniors. Que la saison se déroule jusqu'à la fin de saison pour que les enfants se fassent plaisir en réalisant leur passion.

Aller voir notre site internet :
<http://fcbbg45.footeo.com/>
pour suivre notre histoire au quotidien.

Je présente à tous les joueurs petits et grands ainsi qu'à leur famille tous mes vœux pour l'année 2022.



Pour toutes informations sur la vie du club, vous pouvez contacter :

Laurent CROSNIER au 06.10.56.52.26 ou
DERWEY Delphine au 06.12.85.46.49
Thierry VAILLANT au 06.54.25.49.06

LA VIE ASSOCIATIVE

ASG Tennis



Le club de tennis de Gidy rend tout d'abord hommage à notre animateur Didier qui a pris sa retraite à la rentrée 2021. Un grand merci à lui pour sa bonne humeur, son enthousiasme et sa patience.

Les cours sont désormais assurés par Valérian, étudiant en Staps à Orléans. Il est présent tous les mercredi après-midi et samedi matin pour accueillir les tout jeunes débutants comme les adultes plus confirmés.

Cette année, une quinzaine de personnes se sont inscrites aux cours et une dizaine participe au championnat Ufolep. Ce championnat propose des rencontres interclubs. Celles-ci se déroulent en 3 matches, 2 simples et 1 double, au meilleur des 11 jeux. Les équipes sont mixtes.

Les projets de terrains couverts semblent en bonne voie, nous vous attendons donc nombreux à la rentrée 2022.



Pour toute question, n'hésitez pas à contacter Valérie au 06 16 33 09 15 pour les cours et Laurent au 07 50 34 89 74 pour les rencontres Ufolep.

BAD'GY



Contact au sein de l'association :
Gaignon Thomas (président)
via le lien Facebook

Coordonnées :
Mairie de Gidy - Place Lucien
Bourgon - 45520 Gidy



Bad'gy Badminton GIDY
2020/2021

AMICALE GIDY BASKET



Contact au sein de l'association :
Christophe CARRIOU (Président)
06 63 00 23 02

www.club.sportsregions.fr/agb45

Du sport pour tous !



Soirée Halloween pour le Piloxing animé par Gwen.

Détente Sportive de Gidy

Après une année compliquée, l'association a repris pratiquement tous ses cours : Gym douce, Fitness (lundi et mardi soir), Yoga, Country Line-danse, Piloxing et Pilates.

Pour les enfants, cette année nous avons créé un 2^{ème} cours de GRS (Gymnastique Rythmique Sportive) pour les filles à partir de 6 ans.

Il reste encore quelques places, contactez le 06 22 41 35 72

pour tous renseignements. Ne tardez pas à vous inscrire. La marche des Jonquilles est prévue le dimanche 6 mars si les conditions le permettent. Sportivement.



Présidente :
LEGER - LISCIANDRA Catherine

LA VIE ASSOCIATIVE

SLAM Sport Loisirs Association Mixte

Compte rendu des activités



Compte-rendu des activités

SLAM, Sport Loisirs Association Mixte, c'est le multisport adulte de 16 à 99 ans...

Tout au long de l'année, des disciplines diverses et ludiques dans une ambiance conviviale et festive !!!

Des activités sportives connues comme le handball, le badminton, le basket, le futsal, l'ultimate, le volleyball mais aussi des découvertes comme le **kinball**, le **floorball**, le **tchoukball**, le **base ball**, le **speedminton**, ...

Au programme également du renforcement musculaire, du foot golf, du padel tennis...

Le SLAM c'est aussi différentes sorties :

- Soirée Bowling et laser game
- Urban training où comment découvrir Gidy autrement...
- Sortie extérieure (canoé, vtt, paint ball...)
- Séance pétanque apéro et kermesse apéro

Notre association vient de fêter ses 12 ans !

Le SLAM poursuit son développement à travers des investissements en matériel afin de proposer des nouveautés et des découvertes à nos licenciés.

Cette année encore, nous allons poursuivre l'échange avec l'établissement CPERM de La Couronnerie qui accueille des jeunes en

situation de handicap. Nous leur confions la réalisation d'un projet et nous les accueillons pour une séance au cours de laquelle ils remettront un cadeau surprise aux licenciés. Venez nous rejoindre **chaque lundi soir de 19h30 à 21h00** et n'hésitez pas à nous contacter ou simplement venir nous voir pour un essai !...

Au programme détente, bonne humeur, un petit peu de sport et surtout de la convivialité !

A bientôt,
Team SLAM GIDY



Informations :

Sébastien HAQUET : 06 99 28 14 21

Courriel et Site web : sebhaquet@gmail.com

Facebook : Slam.gidy

LA VIE ASSOCIATIVE

Des moments de convivialités pour tous les âges

Familles Rurales



Nos activités se déroulent toujours en dehors des vacances scolaires. Voici la liste des activités que nous vous proposons :

- **Les petits explorateurs tous les mardis matin** : accueil pour les enfants de 0 à 3 ans accompagnés de leurs parents, grands-parents ou nounou pour un moment convivial (nous recherchons des bénévoles pour nous aider à encadrer les petits)

- **Kirigami** : deux mercredis après-midi par mois
- **Pergamano** : deux mardis matin par mois
- **Peinture sur porcelaine** : tous les vendredis
- **Tapiserie** : deux fois par semaine
- **Art floral** : une fois par mois le mardi après-midi à 17h

Selon les possibilités, des cours de cuisine seront peut-être ajoutés au menu !

En décembre 2022, nous nous rendrons à Paris comme prévu avant la pandémie et irons voir une nouvelle émission de télévision.



Pour tous renseignements concernant les activités, contacter Nelly COSNARD au 06.13.45.48.48 cosnardnelly@gmail.com

Les entreprises de Gidy

Les entreprises, artisans, commerçants et paramédicaux de Gidy



GARAGES - LOCATIONS VÉHICULES - LOGISTIQUE - RÉPARATION

GARAGE DE GIDY	Mécanique, VL et utilitaires, tôlerie, peinture, station-service	02 38 75 45 58 Fax : 02 38 75 36 21 - 115 rue du Bourg
PETIT FORESTIER LOCATION	Location de camions, véhicules industriels	02 38 83 55 56 60 rue des Vergers - ZAE Gidy Pôle 45
ARGEDIS	Stations-service	02 38 42 20 50 - Autoroute A10 Aire
TOTAL	Stations-service	02 38 79 02 90 - Autoroute A10 Aire de Saran Gidy
PLATEFORME FLO PALETTES	Transport Logistique	02 38 81 89 89 - Rue des Vergers
GARAGE MAN ORVI	Garage poids lourds	02 38 63 95 28 200 rue du Chêne de la Croix – ZAE Gidy
AMAZON France TRANSPORT SAS	Affrètement et organisation des transports	02 38 74 69 63 - 150 rue des Vergers



BOULANGERIE - PATISSERIE

LA CERISE SUR LE GATEAU	Boulangerie Pâtisserie	02 38 21 78 80 - 20 rue du Bourg
PAUL	Boulangerie – Pâtisserie - Terminaux de cuisson	02 38 79 02 10 - Aire de Saran Gidy



CHAMBRES D'HÔTES

CHAMBRES D'HOTES GIDY	Chambres d'Hôtes	06 13 19 72 62 - 215 rue de Malvoviers
LECOMTE FOUSSET FERME DE LA VOLIERE	Chambres d'Hôtes et vente de produits de la ferme	02 38 75 43 18 - 181 rue de Malvoviers



ENTRETIEN ET CRÉATION D'ESPACE VERT

ARTHUR PAYSAGE	Conception, création, entretien	06 50 02 56 07 - Rouilly
VINCENT MARVILLE SERVICES	Nettoyage, entretien espace vert	06 59 24 11 12 - 37 rue de Beaurepaire
LES JARDINS DE MONTAIGU	Travaux paysagers, aménagements extérieurs	06 85 89 60 51 - Le Grand Montaigu



COMMERCE DE PROXIMITÉ

L'ESCALE	Bar Tabac Presse	09 66 44 44 03 - 6 rue de Malvoviers
M. C. HAIR	Coiffure visagiste	02 38 75 39 63 - 9 Place Lucien Bourgon
CHRISTINE COIFF	Coiffeur à domicile	02 38 75 79 07 - 4 Place Lucien Bourgon
LA FEE CABOCHETTE	Bijouterie fantaisie	06 19 18 22 72 - 499 rue de la Mi-voie

Les entreprises de Gidy

Les entreprises, artisans, commerçants et paramédicaux de Gidy



ENTREPRISE DU BÂTIMENT

SAUDREAU COUVERTURE	Couvreur, zingueur, ramoneur	02 38 75 84 49 - 123 route de Saran
BILLARD EURL	Dépannage, entretien, plomberie, chauffage	02 38 79 04 04 / fax : 02 38 84 35 87 590 rue du Bourg
EURL LRPC	Plomberie, chauffage, création de salles de bain	06 83 43 78 36 - 148 rue du Bourg
ELECTRICITE GENERALE THIERRY THAUVIN	Electricité générale et industrielle, neuf et rénovation	02 38 75 44 75 / Fax : 02 38 75 22 56 82 route de Saran
BIRINCI RASSIM	Gros œuvre, maçonnerie, tous corps d'état	09 51 89 50 38 / Port : 06 03 63 45 20 21 Route de Saran
DENIZET ELECTRO HORLOGERIE	Electrification de cloches	06 32 15 59 25 / Fax : 02 38 75 26 52 245 rue du Bourg
SARL AECM	Multi services carrelage, peinture, menuiserie	02 38 75 47 61 - 20 rue des Pruniers
OZEKA	Menuiserie et rénovation de l'habitat, volets, stores	06 63 40 05 31 770 route de Saran
RAIMBERT BENOIT	Agencement et rénovation de l'habitat	02 38 75 45 22 / Port : 06 23 95 03 44 260 rue du Cas Rouge
TRADITION CHARPENTE SARL	Charpente, couverture, escalier	02 38 75 49 74 - 16 rue du Pont
A.E.O	Electricité, VMC, clim, alarme	02 38 75 31 51 - 344 rue du Moulin
G. S. RENOVATION	Peinture intérieure, revêtements sols et murs, papier peint, décoration	02 38 75 43 42 / Port : 06 28 72 50 75 46 rue du Cas Rouge
BATICONSLT WALID YAHIAOUI	Maçonnerie générale – Aménagement extérieur	06 07 46 78 41 - 475 rue de la Vallée
IDEO	Ingénierie, bureaux d'études (industrie)	09 80 80 06 09 - 9 rue des Hauts Vergers
AECM	Vente, pose de moquettes, de revêtements de sols	02 38 65 59 58 - GAEC Des Pommiers
SEROR ET FILS	Dératisation, désinfection, désinsectisation	02 38 75 35 82 Port : 06 08 92 66 15 / Fax : 02 38 75 39 49 155 rue de Coulvieux
SARL LEBON	Menuiserie, ébénisterie	02 36 47 12 91 - 208 rue du Bourg
F.L.G	Electricité générale, vente d'électroménager, arts de la table	02 38 80 21 47 - 2 rue de Paris – 45520 Chevilly
ADA	Entreprise de terrassement	02 38 75 36 84 - 3 RN20 – 45520 Cercottes
MG COUVERTURE	Couverture, zinguerie et isolation	06 70 63 54 84 - 350 rue du cas rouge 45520 Gidy

Les entreprises de Gidy

Les entreprises, artisans, commerçants et paramédicaux de Gidy



MÉDICAL ET PARAMÉDICAL

CABINET INFIRMIER Mme CRIBIER et Mme CLAIN	Cabinet Infirmier	02 38 70 63 71 50 rue de Malvoviers
MONSIEUR MORLAND RODOLPHE	Pédicure, podologue DE	02 38 70 63 78 / Port : 06 32 27 67 49 50 rue de Malvoviers
MADAME FOUCAULT-VERVEN MATHILDE	Hypnothérapeute	07 88 21 95 43 - 53 rue du Bourg
MONSIEUR BARBIER SIMON	Masseur Kinésithérapeute	06 70 24 13 86 - 50 rue de Malvoviers
LABORATOIRES SERVIER INDUSTRIE	Produits pharmaceutiques	02 38 23 87 00 - 905 route de Saran



RESTAURANT

A TABLE	Restaurant	02 38 79 02 10 - Aire de Saran-Gidy
BŒUF JARDINIER GRILL	Restaurant	02 38 79 02 25 - Autoroute A10
COURTEPAILLE	Restaurant	02 38 65 99 32 - Aire de Saran Gidy
L'ARCHE CAFETERIA	Restaurant	02 38 54 68 47 - 02 38 73 66 22 Autoroute A10 Aire de Saran Gidy
SUBWAY	Restaurant	02 38 79 02 10 - Aire de Saran Gidy



IMMOBILIER

IADFRANCE - M. BALLU	Conseiller en immobilier	06 76 56 03 51 - boris.ballu@iadfrance.fr
-----------------------------	--------------------------	---



LOCATION SALLE DE RÉCEPTION

PERRON MARGUERITE ET DOMINIQUE	Location salle de réception	02 38 75 35 70 - Ferme de Marmogne
---------------------------------------	-----------------------------	------------------------------------



INFORMATIQUE ET RÉPARATION

PLANCHAT FABRICE	Informatique, conseils, services, maintenance	09 54 07 16 36 - 494 Rue de la Mi-voie
-------------------------	---	--



MOBILIER INTÉRIEUR

SELLERIE MAG	Selliers Garnisseurs	02 38 77 11 78 - Port : 06 67 75 03 54 23 bis Place Lucien Bourgon
---------------------	----------------------	---

Centre Local d'Information et de Coordination

Entraide, écoute et union



Un dispositif de proximité gratuit pour répondre à vos questions :

Le CLIC [Centre Local d'Information et de Coordination] est un lieu d'accueil, d'écoute, d'information et de conseil à destination des personnes de 60 ans et plus.

A titre individuel :

Il informe par téléphone, par courriel ou sur rendez-vous au bureau sur :

- Les services d'aide à domicile, le portage de repas, la téléassistance, la mobilité, l'adaptation du logement,
- Les structures d'hébergement temporaire ou permanent,
- L'Allocation Personnalisée d'Autonomie (APA), l'action sociale des caisses de retraite, la Carte Mobilité Inclusion (CMI), l'aide sociale

Le CLIC peut également intervenir à votre domicile après mandatement par la CARSAT Centre Val de Loire afin de réaliser une évaluation des besoins.

Sur le plan collectif :

Le CLIC met en œuvre et coordonne sur le territoire des actions de prévention de la perte d'autonomie. A venir :

- Une conférence sur les arnaques et les escroqueries le 15/12/21 au Bardon
- Des ateliers numériques sur Tournais et Bricy
- Des ateliers code de la route et conduite sur Sougy et Coulmiers
- Des après-midi prévention domicile sur les 33 communes du territoire

Le CLIC co-anime également le Café des Aidants® Loire Beauce :

- Lieu d'informations, de rencontre, d'écoute et d'échange pour les proches aidants quel que soit la pathologie, le handicap ou l'âge de la personne aidée.
- Animé par un psychopraticien et un travailleur social, un thème est proposé afin

que les participants puissent échanger conseils et expériences.

- Accès libre et gratuit, un lundi par mois à 14h30 au Centre Associatif et Culturel de Chaingy

La liste des actions peut être retrouvée sur la page Facebook du CLIC. Il est aussi possible de recevoir les invitations par mail.



L'ASSOCIATION CLIC ENTRAIDE-UNION,
située au 8A Rue du Dolmen à Epieds-en-Beauce
intervient sur les anciens cantons d'Artenay,
Meung-sur-Loire et Patay.
Tel : 02.38.74.62.40
Mail : clic.entraideunion@gmail.com
Contact : **Céline CHAUVET** et **Noémie BOERINGER.**

VIE PRATIQUE

LA RÈGLE : « TOUS LES EMBALLAGES ET PAPIERS SE TRIENT »

- ① C'est un emballage, c'est un papier = dans la poubelle jaune
- ② Inutile de les laver, uniquement bien les vider
- ③ N'imbriguez pas les emballages les uns dans les autres
- ④ Pas de sac, directement en vrac dans la poubelle jaune



Encombrants : un traitement éco-citoyen



Depuis le 1^{er} Janvier 2022, les objets volumineux (dits « **encombrants** ») ne font plus l'objet de collecte de porte à porte. Ils seront à **déposer en déchetterie** afin d'assurer une meilleure valorisation matière.

Cependant, pour faciliter la vie des habitants, la commune - avec l'aide des bénévoles des déchets verts, les correspondants Sirtomra de la municipalité et le Sirtomra (Syndicat Intercommunal de Ramassage et de Traitement des ordures Ménagères de la Région d'Artenay) – a mis en place sur son territoire :

- une benne pour la collecte des cartons bruns pliés
- un container pour la collecte des DEEE

(Déchet d'Équipement Électrique et Électronique : ordinateur, télévision, lave-vaisselle, réfrigérateur, congélateur, etc...)

- un bac pour la récupération des batteries et piles (pas de batteries de véhicules)
- à terme (si accord Sirtomra) : une benne éco-mobilier (canapés, meubles, etc...)

Les habitants sont appelés à faire jouer la solidarité pour aider les personnes qui ne possèdent pas de véhicule pour se séparer de leurs encombrants. En dernier recours, ces personnes pourront contacter la mairie pour l'enlèvement des gros électroménagers. Votre conseil municipal vous remercie par avance pour votre participation et votre engagement.



Permanence d'ouverture pour les DEEE et Cartons bruns : les samedis ci-dessous :

04
DÉC.
2021

08
JAN.
2022

05
FÉV.
2022

05
MAR.
2022



Bon à savoir : possibilité de déposer vos déchets verts à ces mêmes dates

Mairie de Gidy



Mairie de Gidy :
Benoit PERDEREAU
Place Lucien Bourgon
45520 GIDY
Téléphone : 02 38 75 35 98
Fax : 02 38 75 37 30
Le maire et ses adjoints
reçoivent sur rendez-vous
(à prendre en mairie)

Accueil en mairie
Lundi, mercredi, jeudi
et vendredi de 8h à 12h
et de 13h30 à 17h15
Le mardi de 8h à 12h
Courriel :
accueil@mairiedegidy.fr
Site internet : www.gidy.fr



Transports

Pour se rendre à **Carrefour – CAP SARAN**
La municipalité met un service de transport
gratuit à la disposition des personnes empêchées
ou bien en difficulté momentanée.

Vacation les 1^{er}, 3^{ème} (et 5^{ème}) vendredi de chaque
mois – M. ATI : 06 23 59 81 18 (limité à 4 pers.)

Cimetière

Concession 15 ans renouvelable : 50€
Concession 30 ans renouvelable : 100 €
Concession 50 ans renouvelable : 150 €
Urne colombarium 30 ans renouvelable : 457 €
Cavurne 30 ans renouvelable : 457 €

Déchetteries Artenay et Patay

Horaires d'ouvertures

Horaires ville d'Artenay :
<https://www.ville-artenay.fr/horaires-decheterie/>

Horaires ville de Patay :
<https://horaires-dechetteries.fr/nord-ouest/centre/loiret/item/patay>



Pour tout renseignement contacter
le SIRTOMRA au 02.38.91.58.95

Déchets verts

Cartons bruns - DEE

Route de Malvoiers à Gidy
Réservé aux habitants de Gidy sur présentation
d'une carte d'accès à se procurer en mairie.
<http://www.gidy.fr/fr/information/72340/dechetterie-vegetaux>

Ordures ménagères

Journée de collecte : **le mardi**
Si le lundi ou le mardi est un jour férié : les
poubelles sont relevées le mercredi.

Containers :

le verre : au Coudreau, rue du Pont
et au Gidéum

les vêtements : au Coudreau
et rue du Pont



Commerces ambulants

Place Lucien Bourgon :
Pizzas, le mercredi soir
Kebab, le vendredi soir

Devant la boulangerie :
Saveurs traditionnelles Indonésiennes,
le dimanche matin
Boucher, le samedi matin

VIE PRATIQUE

Les salles municipales



La salle de Malvoiers

Capacité de 196 personnes debout
ou 100 personnes assises
(location de salle, hall et cuisine)

	1 ^{er} jour	2 ^{ème} jour	Caution
Gidéens (particuliers et associations)	300 €	100 €	600 €
Personnel des entreprises de Gidy	450 €	150 €	600 €
Personnes extérieures	600 €	200 €	600 €



Le Gidéum

Capacité de 288 personnes debout
ou 200 personnes assises
(location de salle, hall et cuisine)

		1 ^{er} jour	2 ^{ème} jour (et suivants)	Caution
Gidéens (particuliers et associations)	Salle – hall – cuisine	660 €	150€/jour	1 400 €
	Salle – hall – cuisine et loges	760 €	200€/jour	1 650 €
Membres du personnel d'une entreprise de Gidy	Salle – hall – cuisine	810 €	200€/jour	1 400 €
	Salle – hall – cuisine et loges	960 €	300€/jour	1 650 €
Personnes extérieures	Salle – hall – cuisine	1 115 €	305€/jour	1 400 €
	Salle – hall – cuisine et loges	1 365 €	455€/jour	1 650 €
Entreprise de Gidy et extérieures	Salle – hall – cuisine – loges et sono	810 €/jour		1650 €
Autres locations	Salle de réunion – hall – cuisine (du lundi au vendredi)	430 €/jour		1 400 €
Gidéens, extérieurs, particuliers, associations, entreprises, membres du personnel	Salle – hall	Demi-journée (8h – 14h) 450 €		1 400 €
		Demi-journée (à partir de 14h pour 6 heures maxi) 450 €		

Location d'une salle municipale pour une collation lors de funérailles : 50 €

Eau et Assainissement 01.01.2022

Eau :	1,48 € HT
Abonnement eau :	10,00 € HT
Location de compteur :	40 à 70 € HT selon diamètre
Pollution :	0,30 € HT
Assainissement Part variable:	1,66 € HT
Assainissement Part fixe :	6,00 € HT

Carte d'identité

Les mairies équipées pour ces formalités administratives sont :
ORMES : Tél : 02 38 70 85 20
SARAN : Tél. : 02 38 80 34 03
ARTENAY : Tél : 02.38.80.40.17

PACS

Depuis le 1^{er} novembre 2017,
c'est la mairie de votre domicile qui assure
cette formalité sur rendez-vous.

INFORMATIONS PRATIQUES

LES TROTTOIRS

- Je taille mes haies régulièrement,
- J'enlève le verglas et la neige tombée sur le trottoir au droit de mon habitation (les services publics se chargent de déneiger les chaussées)
- Je participe à l'arrachage des herbes folles devant ma propriété ou ma location.

Arrêté n°107/2019 du 05 novembre 2019

LE BRUIT

- La nuit, je baisse le son
- Je bricole et je tonds aux horaires autorisés :
 - > du lundi au vendredi de 8h30 à 12h et de 13h30 à 19h00
 - > le samedi de 9h à 12h et de 14h à 19h
 - > les dimanches et jours fériés de 10h à 12h

Arrêté n°29/2021 du 15 avril 2021

www.gidy.fr en un clic !



Restaurant scolaire

Le règlement intérieur et les périodes d'inscription pour l'année sont mis à votre disposition. La restauration est assurée par API.



Contacts

Retrouvez tous les contacts utiles.



Météo

Service chargé d'établir et de communiquer les prévisions météorologiques ; le bulletin de ces prévisions et son contenu.



Actualités

Retrouvez toutes les actualités de Gidy, des photos et des rubriques (vie des associations, vie pratique,...)



Newsletter

Lettre d'informations périodique. Vous y trouverez les invitations au conseil municipal. Vous serez informé des grands projets de la commune. Les informations météo vous parviendront en cas d'alerte.



GIDY

L'ORÉE DE LA BEUCE

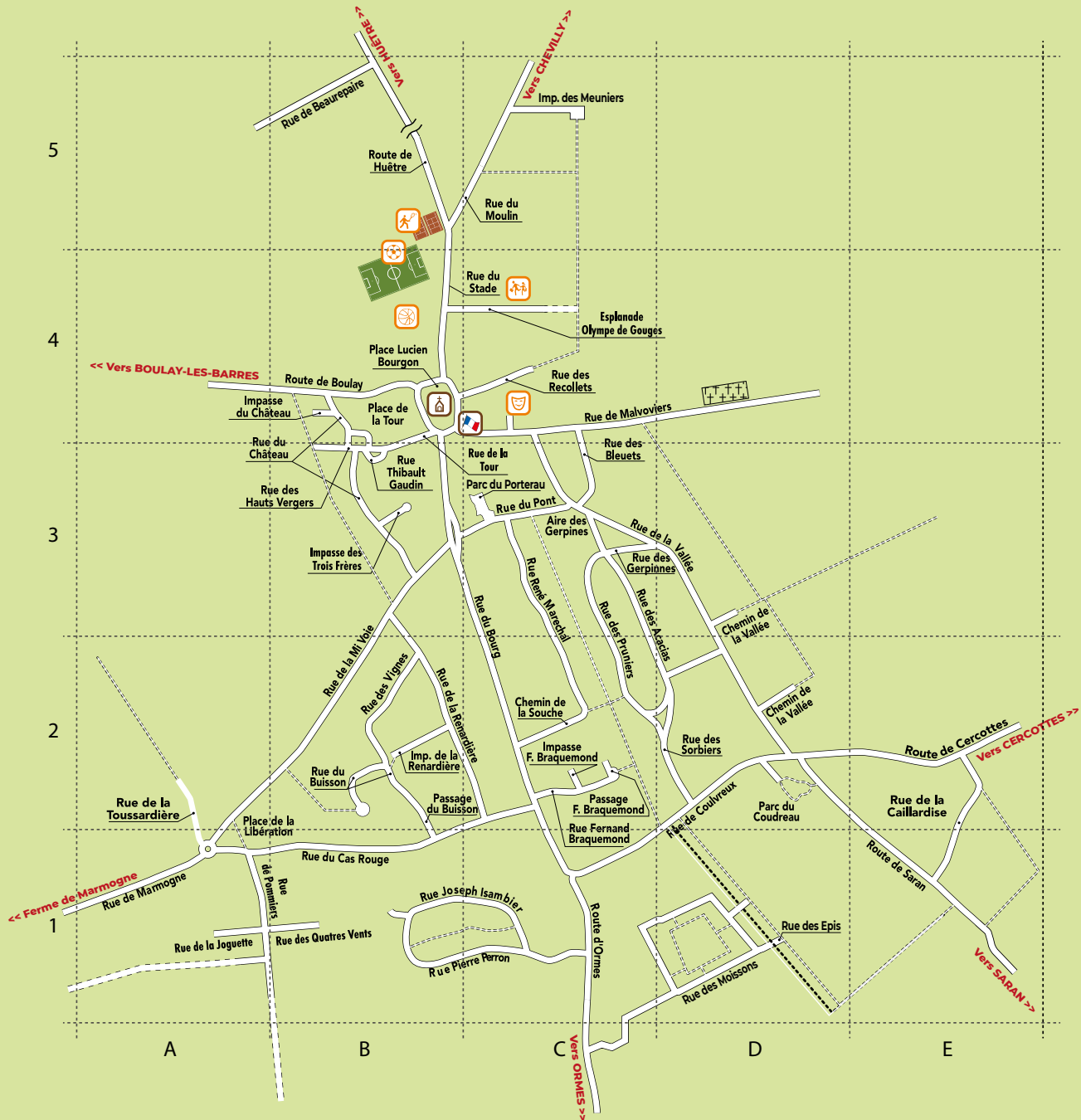

3-C Rue des Acacias
 5-B Rue de Beaurepaire
 3-C Rue des Bleuets
 4-B Route de Boulay
 3-C Rue du Bourg
 4-B Place Lucien Bourgon
 2-C Rue Fernand Braquemond
 2-C Passage F. Braquemond
 2-C Impasse F. Braquemond
 2-B Rue du Buisson
 2-B Passage du Buisson
 1-B Rue du Cas Rouge
 2-E Rue de la Caillardise

2-E Route de Cercottes
 4-B Impasse du Château
 3-B / 4-B Rue du Château
 2-D Rue de Coulvieux
 2-D Parc du Coudreau
 1-D Rue des Epis
 3-B Rue Thibault Gaudin
 3-C Aire de Gerpines
 3-C Rue de Gerpines
 4-C Esplanade Olympe de Gougés
 3-B Rue des Hauts Vergers
 5-B Route de Huêtre
 1-A Rue de la Joguette

1-B Rue Joseph Isambier
 2-A Place de la Libération
 1-A Rue de Marmogne
 4-C Rue de Malvoviers
 3-C Rue René Maréchal
 5-C Imp. des Meuniers
 2-B Rue de la Mi Voie
 1-D Rue des Moissons
 5-C Rue du Moulin
 1-C Route d'Ormes
 1-A Rue de Pommiers
 3-C Parc du Porterau

3-C Rue des Pruniers
 1-B Rue des Quatre Vents
 4-C Rue des Recolets
 2-B Rue de la Renardière
 2-B Imp. de la Renardière
 1-E Route de Saran
 2-D Rue des Sorbiers
 4-B Rue du Stade
 2-C Chemin de la Souche
 4-B Rue de la Tour
 4-B Place la Tour
 2-A Rue de la Toussardière
 3-B Impasse des Trois Frères

3-C Rue de la Vallée
 2-D Chemin de la Vallée
 3-D Chemin de la Vallée
 2-B Rue des Vignes

-  Mairie
-  Église
-  Groupe scolaire
-  Salle Malvoviers
-  Stade
-  Tennis
-  Gymnase / Gideum
-  Cimetière