

SI CORNY M'ETAIT CONTE

Première partie

Le village avant-guerre



Corny-sur Moselle

SOMMAIRE

SITUATION GENERALE DU VILLAGE 1870-1939 -----	3
CORNY DU PONT A L'EXTREMITE NORD -----	4
CORNY ET LA DEUXIEME GUERRE MONDIALE-----	11
LA RECONSTRUCTION-----	11
LES EXTENSIONS -----	11
L'HISTOIRE DU CHÂTEAU -----	12
L'HISTOIRE DES PONTS -----	12

Situation générale du village 1870-1939



Au début du siècle dernier Corny-sur-Moselle était un petit village paisible comptant un peu plus de 700 habitants.



Situé au sud de METZ, son territoire s'étendait de la Tuilerie, actuellement AUTOCORNÉY, au croisement de la route menant à FEY et JOUY-AUX-ARCHES.



Sur les hauteurs, les vignes, les vergers et les champs se déploient à partir du Haut du Mont.



Le village très compact, était traversé par la route Nationale dénommée à l'époque 54, qui au sortir du Pont suspendu de Marc

SEGUIN longeait le village en passant par l'actuelle rue de la Moselle.

CORNY DU PONT A L'EXTREME NORD

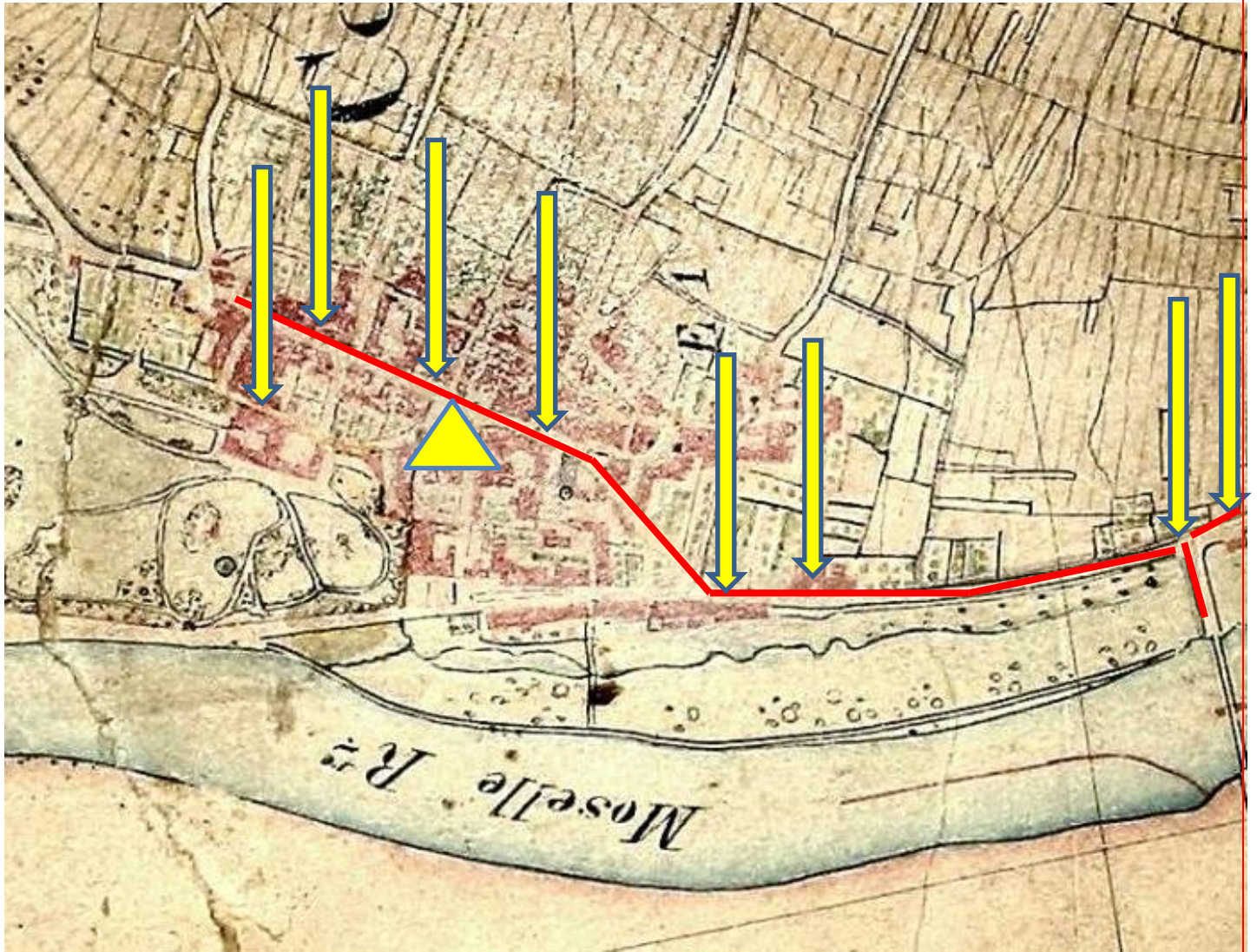

On croisait successivement sur son tracé, le restaurant THIRY, le pont suspendu Marc SEGUIN, des maisons cossues, le restaurant actuellement AU GOURMET LORRAIN, l'Eglise, la rue principale commerçante, le lavoir, le café PALSEUR. Un peu en retrait de la route, le long de la rivière, un château majestueux faisait la fierté du village. Son parc s'étendait jusqu'à la limite Nord du ban communal.





La tuilerie, richesse industrielle du village, fournissait du travail à la population. Environ 40 ouvriers, pour la plupart habitants CORNY y trouvaient un emploi.

Le village annexé de 1870 à 1918 portait la marque de l'occupant. En 1909 le pont suspendu de Marc SEGUIN est remplacé par un pont en béton armé qui trouvait sa place au niveau de l'actuel pont en fer.

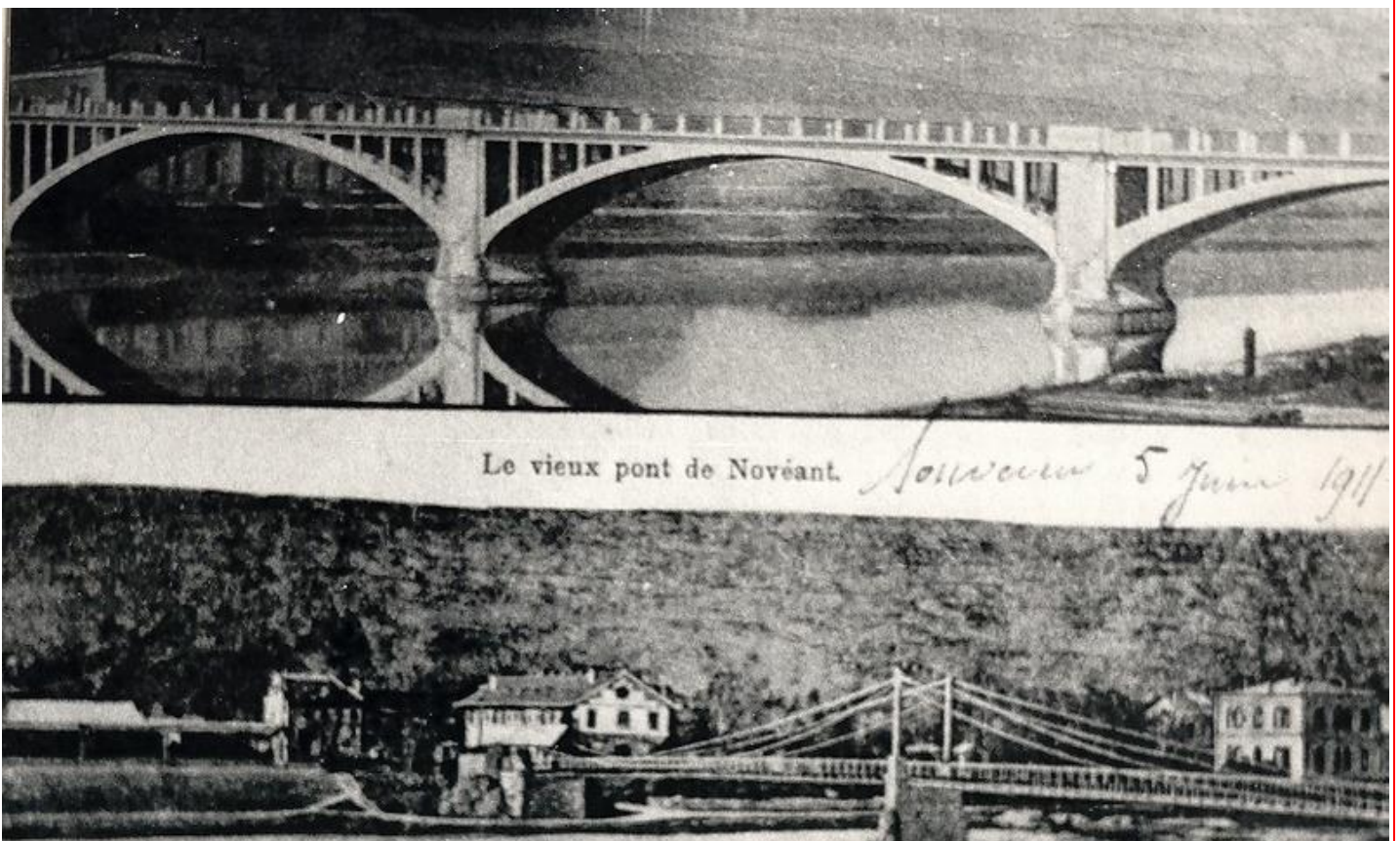

Traversée du village : Maison KAUFMANT, Maison PIERROT, Restaurant, Maison THOMAS, Eglise, rue principale, Le lavoir, Café PALSEUR.



L'église dont le clocher se dressait à l'ouest côté Moselle était située en bordure de route. Remarquez l'Arc boutant qui ouvrait la rue du vieux château. Les traces de cet Arc sont encore visibles sur la façade de la maison du cordonnier de l'époque.



La rue principale commerçante :





La rue du Lavoir, lieu de rassemblement des dames venant y faire leur lessive menait à la mairie, aux écoles.

Et un peu plus loin au château dont des propriétaires prestigieux ont marqué l'histoire du village : LOUIS DOMINIQUE ETHIS, EMMANUEL HERE, la famille MARCHAL.

Un peu en retrait de la route, le long de la rivière, ce château majestueux faisait la fierté du village. Son parc s'étendait jusqu'à la limite Nord du ban communal.





Situé au cœur du village, le café PALSEUR en était le point de rencontre.



C'est là que se réunissaient vers midi, mais surtout vers 18h00, les amis et habitués autour d'un bock de bière, on y papotait, y racontait des histoires ou commentait les exploits du champion cycliste Alphonse ANTOINE

Extrémité nord du village : Rue principale du village se terminant au croisement de la route de Jouy et de la route de Fey



CORNY. - Une Entrée du Village
Photographie Henry-Valance, Nan

Cette douce quiétude aurait pu durer longtemps, malheureusement l'histoire en a voulu autrement.



Maison appartenant à Monsieur SCHOENENS, instituteur de l'époque. Cette maison était située rue des émigrés, à l'endroit même où habitent maintenant M. et Mme CASPAR Michel à qui nous devons de nombreuses photographies présentées ici.

Cette bâtisse va subir des dégâts très importants tout comme de nombreuses maisons du village.

Suite de l'histoire : Corny et la deuxième guerre mondiale dans un prochain épisode.

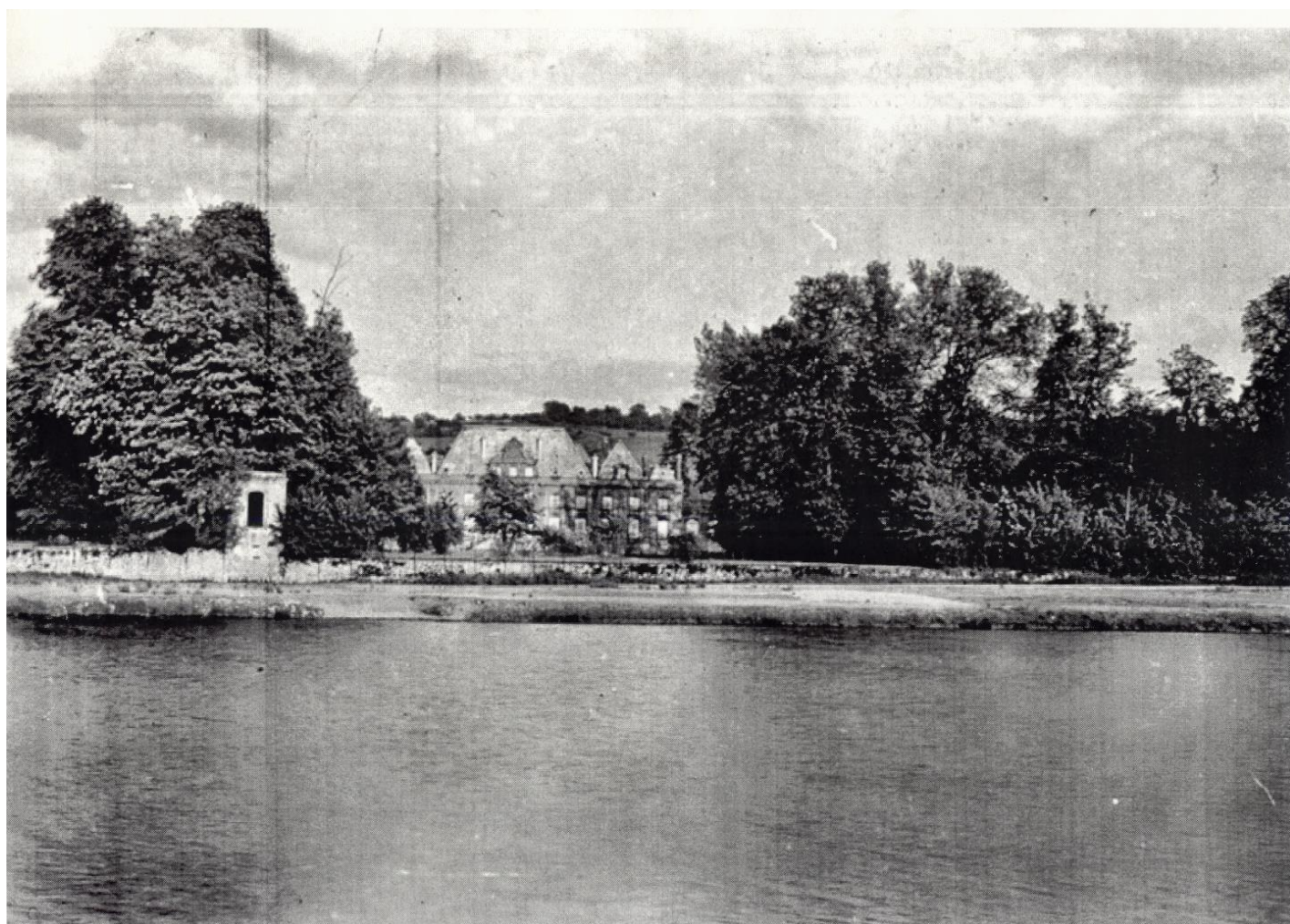

CORNY ET LA DEUXIEME GUERRE MONDIALE

LA RECONSTRUCTION

LES EXTENSIONS

L'HISTOIRE DU CHÂTEAU

L'HISTOIRE DES PONTS