



Mairie de Corny-sur-Moselle



Association Patrimoine
Loisirs & Culture
Corny-sur-Moselle

LA TUILERIE DE CORNY



Les partenaires de l'APLC



Association Patrimoine
Loisirs & Culture
Corny-sur-Moselle

LA TUILERIE DE CORNY





Mairie de Corny-sur-Moselle

LA TUILERIE DE CORNY



Association Patrimoine
Loisirs & Culture
Corny-sur-Moselle



Archéologie et Géologie

Archéologie

- Vers 4000 av JC : Les Danubiens s'installent dans la vallée de la Moselle.
- Période Gallo-Romaine: de récentes fouilles ont mis à jour la preuve d'habitats couverts de tuiles estampillées.

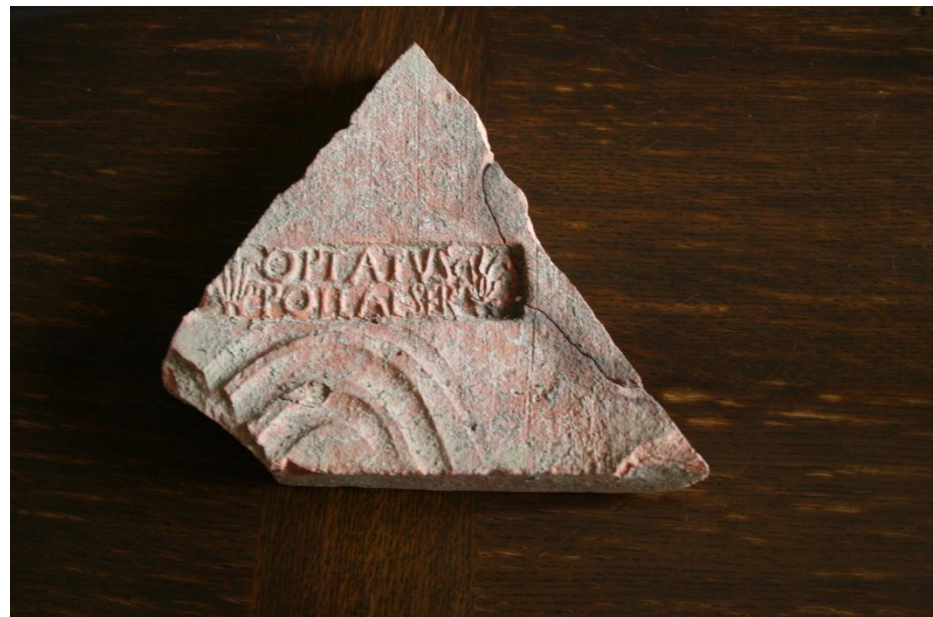

Esquisse géologique

- L'essentiel de la roche mère est constitué d'un empilement de roches argileuses plus ou moins calcaires(marnes argileuses).

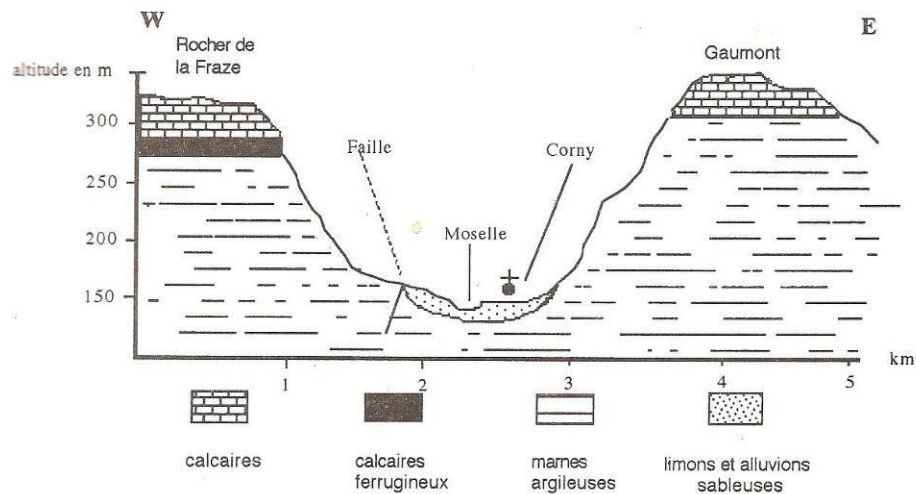

La Tuilerie :

- 1852 : Naissance d'une Tuilerie mécanique, c'est le début de l'ère industrielle.
- 1857 : Tuilerie et briquerie Jolibois
- 1866 : Entreprise Thuillier et Pierrot
- 1920 : La tuilerie appartient à une société Parisienne (CICM).
Comptoir Industriel et Commercial de Matériaux
- 14 août 1968 : fermeture de l'usine.



Les tuiles au fil du temps



Les tuiles au fil du temps



Exploitation

- Située à l'extrême Sud du village, elle exploitait l'argile extraite de la carrière de Béva et celle se trouvant derrière l'usine.
- Malgré son appellation, la tuilerie produisait surtout des briques : argile trop calcaire pour la fabrication de tuiles fiables.

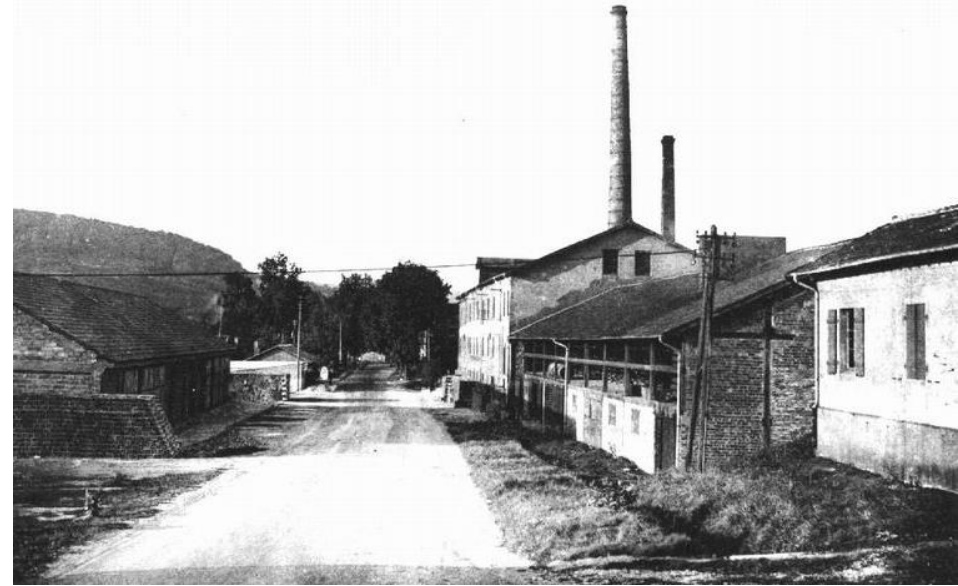

Exploitation

- Production de 40 tonnes de matériaux par jour
- Plus de 30 ouvriers au plus fort de l'exploitation



Les différentes étapes



**CONDITIONNEMENT
ET
EXPEDITION**

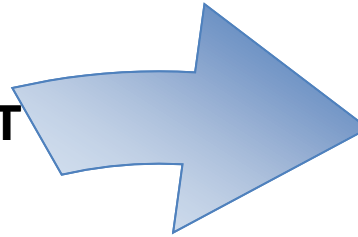

EXTRACTION



MELANGE



**MOULAGE
ET
PRESSAGE**

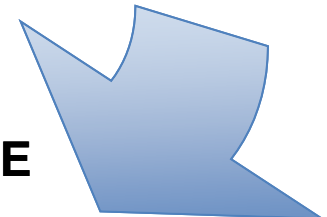

SECHAGE

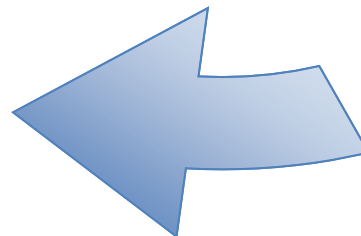

CUISSON

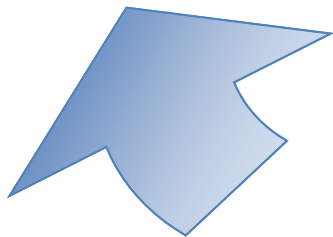

SECHAGE

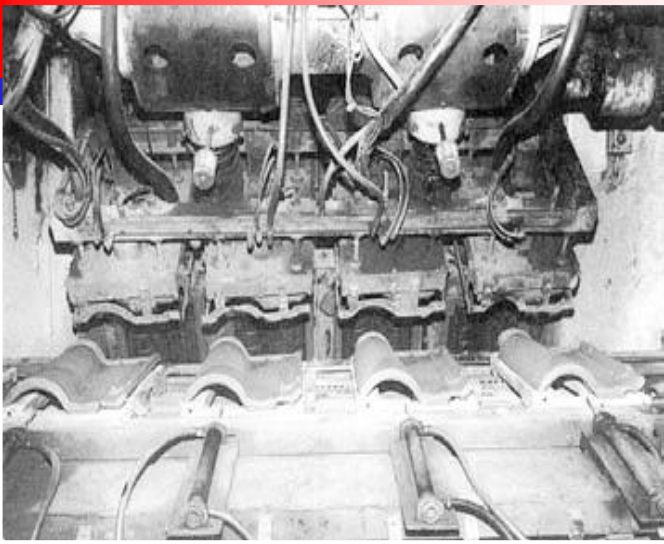

Presse à tuiles romanes (Yves Ratier, " La terre de Marseille ",
Chambre de Commerce et d'Industrie de Marseille, 1989)

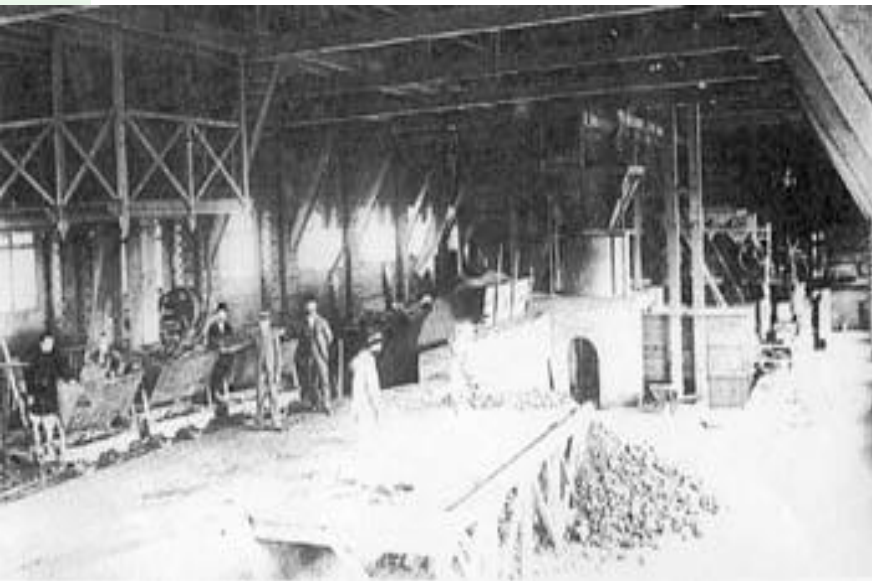

Salle de trituration de la terre argileuse dans une usine de Marseille au
début du XX° siècle (Yves Ratier, " La terre de Marseille ", Chambre
de Commerce et d'Industrie de Marseille, 1989)

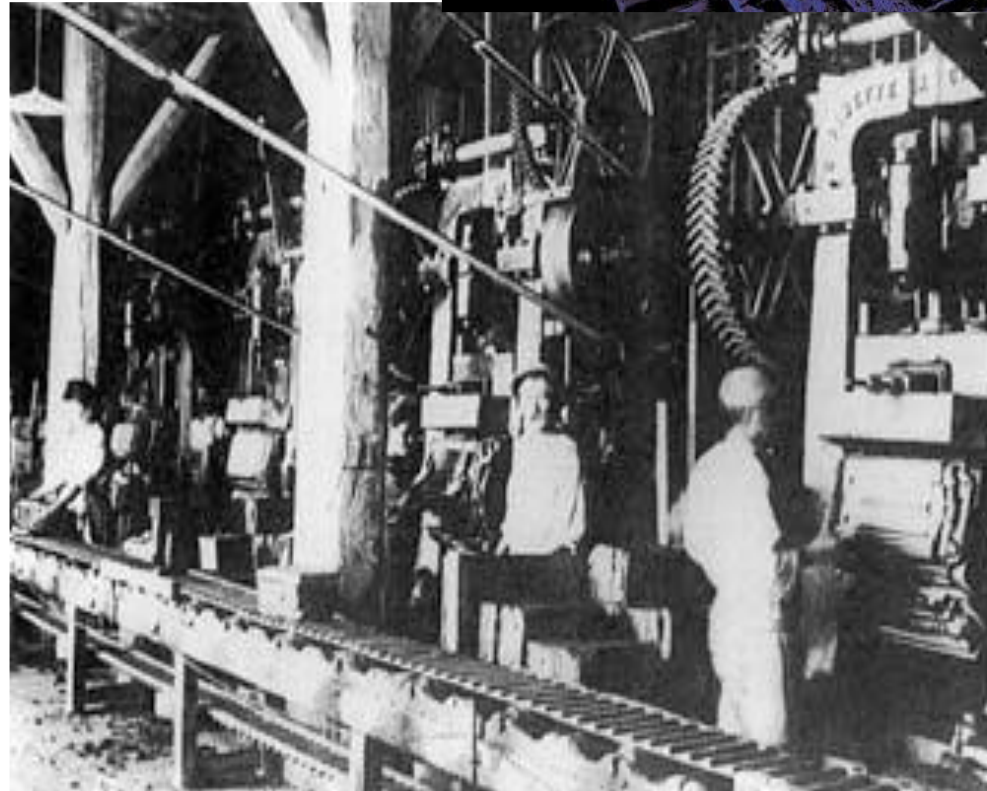



L'argile nécessaire à la fabrication des tuiles est extraite à ciel ouvert



Toutes les argiles n'ont pas les mêmes propriétés. On procède souvent à des mélanges dans des usines de préparation



Les argiles sélectionnées sont broyées, laminées et malaxées.



L'argile est ensuite additionnée d'eau pour permettre sa mise en forme.



Vidé sous haute pression d'une grande partie de l'air, un ruban de terre préformé sort de la filière.



Ce dernier, coupé en galettes, est pressé selon le modèle à fabriquer.



La tuile préformée, dite «tuile verte», regorgeant d'eau, passe au séchage



Le taux d'humidité est alors ramené à 3%.



A la sortie du séchoir, les tuiles sont déposées sur leur support de cuisson. Les supports sont mis sur des wagons et rentrent dans le four.



La cuisson des tuiles se fait à une température de plus de 1000°C (1832 °F).



Une fois les tuiles cuites, elles sont ôtées de leurs supports, subissent un contrôle visuel et sonore individuel, et sont acheminées vers l'aire de



La palettisation est entièrement automatisée (Cerclage par paquets, palettes housées sous film thermorétractable...).

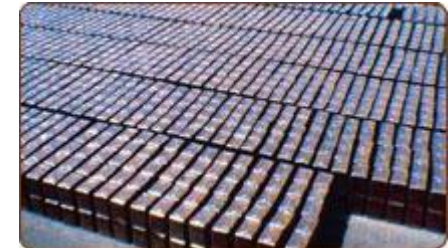

Un échantillonnage permanent est contrôlé par les Responsables Assurance Qualité. Une fois, la production validée par les RAQ, les produits sont mis

LES OUVRIERS

- 30 à 40 ouvriers au plus fort de la production.
- Mixité hommes/femmes.
- Parfois très jeunes
- Très cosmopolite
- Mangent en cantine
- Travaillent en poste continu.
- Très peu rémunérés certains d'entre eux exerçaient un métier d'appoint (livraison de charbon) tout aussi pénible.



LE PATRIMOINE IMMOBILIER

- Progressivement, l'usine a fait l'acquisition d'immeubles permettant de loger ses ouvriers, venus parfois d'horizons lointains : Italie, Maghreb et Asie.



LE PATRIMOINE IMMOBILIER

- Progressivement, l'usine a fait l'acquisition d'immeubles permettant de loger ses ouvriers, venus parfois d'horizons lointains : Italie, Maghreb et Asie.



SEPTEMBRE 1944

LES GIs TIENNENT LA TUILERIE

- **Corny n'est toujours pas libéré et grouille de nazis. La compagnie B du 11ème Régiment de la 5ème DIUS prend position le 12 septembre dans la tuilerie du village. Sa mission, contenir les Allemands dans Corny. Les Allemands vont une fois encore s'avérer très pugnaces. Ils attaquent plusieurs fois la tuilerie avec des chars et de l'infanterie. Les GIs résistent, mais perdent 20 hommes en quelques jours. Les panzers allemands sont finalement mis en déroute par un blindé US, et les Américains font 40 prisonniers.**



SEPTEMBRE 1944

LES GIs TIENNENT LA TUILERIE

- Les GIs en profitent pour se reposer un peu et se réchauffer à l'intérieur de l'usine car il fait froid et humide. Ils peuvent enfin recevoir du courrier. On est fin septembre et les soldats n'ont eu droit à aucun repos depuis le 8, étant perpétuellement au combat.
- *Les documents qui apparaissent ont été donnés par Mitchell Sytkowsky, vétéran américain qui s'est battu à Corny, au Bois de Fer à Cheval et à la tuilerie. Ils sont étonnants. Le mot mailroom (poste) a été écrit au revers du menu du restaurant Thiry qui était situé à côté de la tuilerie.*
- *C'est aussi dans la tuilerie que le dessinateur Jack Kirby – auteur du célèbre Captain America et autre Hulk – dessina le même Mitchell, un Mitchell harassé par les combats incessants qu'il mène depuis des semaines.*

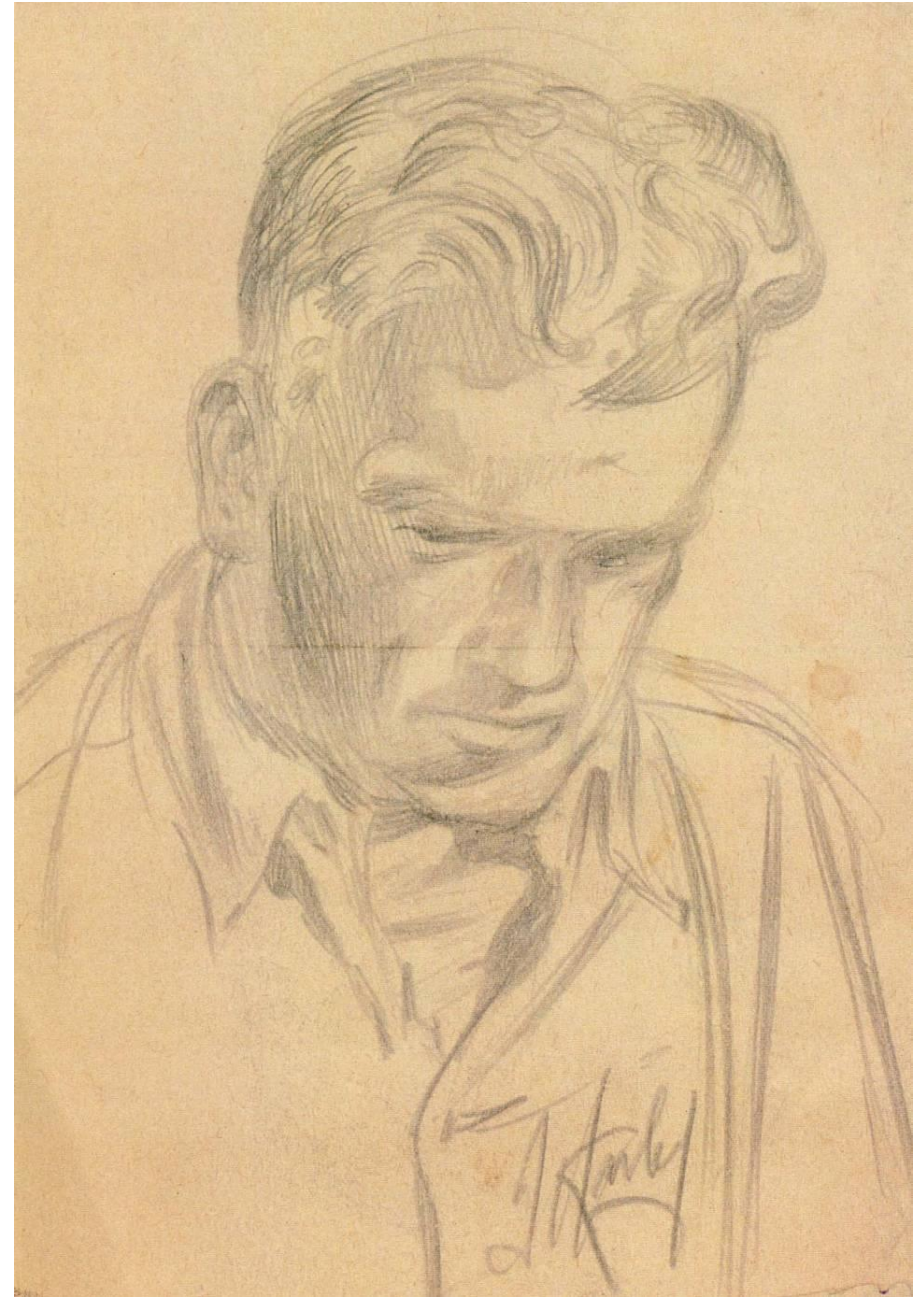

1968 : LA FERMETURE

- Après guerre : la reconstruction aide au maintien de la production : briques creuses et tuiles.
- Très vite la concurrence des matériaux modernes entraîne la réduction de l'activité de l'usine et son cortège de complications sociales.

RECONVERSION

- Au cours des années 1970 les batiments de la tuilerie stockent les pièces détachées de Casse AUTO CORNY
- Doucement la nature reprendra ses droits dans les carrières.
- Mais aussi ses caprices: glissement de terrain de Mai 1970



Mardi 24 mars 1992

Corny : la fin de la tuilerie

L'ancienne tuilerie de Corny est en voie de démolition et la chute de sa cheminée a été vécue par les nombreux curieux présents comme la fin d'une activité traditionnelle.



A l'époque gallo-romaine, Corny comptait déjà une tuilerie qui appartenait à une femme du nom de Paula. La tuilerie contemporaine date de 1861, et, en 1858, de nombreux travailleurs y étaient employés. Un rapport d'inspection du 24 décembre 1858 relevait que « la plupart des enfants de 17, 18 et 19 ans qui travaillent dans cette tuilerie sont étioles, peu développés et paraissent n'avoir que

12 ans au plus. Ils ont tous un aspect maladif et ne promettent pas d'avoir le développement et la taille ordinaires ».

Comptant 40 ouvriers en 1928, la tuilerie connaîtra des difficultés financières dans les années 60 et fermera ses portes définitivement en 1970.

Le terrain libéré par la destruction de la tuilerie permettra à l'entreprise Auto-Corny d'y construire un hangar.

1992 DEMOLITION



- ❑ ***Réalisation: APLC***
- ❑ ***Photographies et archives : Michel CASPAR, Bernard STEILER, Gérard VILLER, Stéphanie JACQUEMOT et Alain GOZZO***