



endocriniennes
exposition
organisme
chimiques
altère
système
endocrinien
santé
Disphenol
effets
mélange
sein
biologiques
substances
perturbateurs
Information
phtalates
citoyens
néfastes
pesticides
phytosélectives
perturbatrices
alimentation
populations

**DOSSIER
ZÉRO PERTURBATEUR
ENDOCRINIEN**

lire en pages 12 à 15



Dessine-moi une mairie *

“Dessine-moi une mairie” me dit une petite voix. Je levai les yeux et je vis, planté là, devant moi, un enfant de cinq ou six ans, le sourire aux lèvres, me tendant un crayon de bois et une feuille de papier. L’image du Petit Prince me traversa l’esprit. Sauf que je ne suis pas aviateur en panne de moteur et perdu dans le désert mais un maire ordinaire assis sur un banc du jardin des plantes pour un déjeuner sur le pouce.

Pas trop le temps ni la tête à dessiner ! “Je ne sais pas dessiner”, lui répondis-je interloqué.

“Dessine-moi une mairie s’il te plaît” insista la petite voix. Je compris, riche des enseignements de Saint-Exupéry, que je n’y couperais pas. Face à l’aimable injonction, je m’exécutai, maladroit mais appliqué, et m’employai à dessiner une “mairie”.

Une grande maison avec une façade toute blanche percée de larges fenêtres avec volets roulants et une porte vitrée ouvrant de plain-pied sur un large parking bitumé, agrémenté d’îlots de galets blancs d’où surgissent, réchauffement climatique oblige, quelques palmiers exilés.

Le drapeau tricolore flotte au fronton. A droite de l’entrée, gravée sur une plaque de verre dépoli, l’inscription “MAIRIE” est surmontée de la devise républicaine. Juste en dessous, les heures d’ouverture au public. Voilà, me dis-je, une mairie contemporaine.

Content de moi, je présentai mon “œuvre” à l’enfant. Je compris vite à sa moue que j’avais fait chou blanc.

“Mais non, je t’ai demandé une mairie, pas un bâtiment administratif passe-partout, sans caractère et sans âme !” Il lut dans mon regard mon désappointement.

“Ta mairie ressemble à un cube de Lego, avec de grands volumes techniques et des bureaux lisses et anonymes. Il faut des recoins, des espaces petits et grands, colorés, patinés et alternés pour travailler, réfléchir, recevoir, accueillir. Servir et faire société”.

“Oui, mais les gens viennent à la mairie pour des raisons précises, ils y sont obligés. Ils ont besoin d’un service, d’un renseignement, d’une inscription, d’une déclaration, d’un conseil. Il faut que ce soit fonctionnel” me sentis-je obligé de justifier.

“Mais non, la mairie c’est d’abord une maison, un lieu hospitalier où on se sent bien, comme chez soi, invité, attendu. La mairie c’est une maison de famille. La maison de la grande famille des habitants et, s’empressa-t-il d’ajouter, “c’est un lieu rempli d’histoire. C’est là qu’on se marie. C’est là qu’on garde la trace des naissances et des morts. C’est le lieu du lien, témoin du temps qui passe. La salle du « Conseil » est le théâtre des débats et délibérations, comme en témoignent les archives, véritable odyssee de la communauté locale”

Je restai assis, cloué à mon banc, soufflé par une telle vision. Sans arguments.

“Et, ironisa-t-il malicieusement, ta mairie n’est-elle qu’un bâtiment de béton, au bord d’une route sans piétons ? Je ne vois pas les arbres qui font des fruits, de l’ombre et de l’oxygène ? Ni le parc où flâneront les visiteurs de la maison commune ? Ni la prairie fleurie où s’égaieront les enfants à l’école de la nature”

Cet enfant me rappelait si justement que la mairie n’est pas un objet architectural isolé pour automobilistes pressés mais un espace humanisé, le cœur d’un système vivant en mutation. Tous les chemins y conduisent et s’y croisent pour constituer un lieu unique de rencontre, un bien commun de la cité.

Echappant aux contraintes du lieu, je m’aperçus que j’avais échappé avec bonheur à celles du temps. Je saluai mon petit prince et l’invitai à me dessiner une mairie à vivre.

* Titre inspiré de l’éditorial “D’ici là Retz, octobre 2007”

Claude NAUD, Maire

<p>LES NUMÉROS À CONNAÎTRE EN CAS D'URGENCE</p> <p>LES NUMÉROS D'APPEL D'URGENCE PERMETTENT DE JOUER GRATUITEMENT LES SECOURS 24h/24</p>	<p>15 SAMU</p> <p>LE SERVICE D'AIDE MÉDICAL URGENT</p> <p>Pour obtenir l'intervention d'une équipe médicale lors d'une situation de détresse vitale, ainsi que pour être réaffecté vers un organisme de pharmacovigilance de soins.</p>	<p>18 SAPEURS-POMPIERS</p> <p>Pour signaler une situation de péril ou un accident concernant des biens ou des personnes et obtenir leur intervention rapide.</p>
<p>112</p> <p>NUMÉRO D'APPEL D'URGENCE EUROPÉEN</p> <p>Si vous êtes victime ou témoin d'un accident dans un pays de l'Union Européenne.</p>	<p>17 POLICE SECOURS</p> <p>Pour signaler une infraction qui nécessite l'intervention immédiate de la police.</p>	<p>114</p> <p>NUMÉRO D'URGENCE POUR LES PERSONNES SOURDES ET MALENTENDANTES</p> <p>Si vous êtes victime ou témoin d'une situation d'urgence qui nécessite l'intervention des services de secours. Numéro accessible par fax et SMS.</p>

Où trouver un défibrillateur à Corcoué ?

- 1 au périscolaire – Bagatelle
- 1 à la salle de sport - rue du stade
- 1 à la pharmacie de la Logne - 2 rue du 8 mai 1945 (aux horaires d’ouverture)

Bulletin d'Information Communal de Corcoué-sur-Logne

édité à 1600 exemplaires, imprimé sur papier PEFC sans chlore avec des encres végétales.

Directeur de la publication : Claude Naud
Conseiller à la communication : Marc Auzanneau
Le comité de lecture : Charlène BONNAMI, Gaël MENANTEAU, Marie-Jo OREVE, Gwenaëlle TRIBALLEAU.

Conception, mise en page, impression : JI-i - Corcoué/Logne - 06 85 12 61 03 - www.jl-i.fr
 siret N° 419 210 232 00031 © Avril 2023

Mairie de Corcoué-sur-Logne

11 rue Lejeune
 44 650 Corcoué-sur-Logne
 Tél. 02 40 05 86 90
www.corcoue-sur-logne.fr



Horaires d'ouverture :

lundi, mercredi et vendredi : 9h-12h/14-17h
 mardi, jeudi et samedi : 9h-12h



Naissances

20/10/2022
DIOT Sasha
9, rue du Stade

23/10/2022
MELUC GUIGOURÈSE Ophélie
1, La Petite Lande

08/11/2022
HERVÉ Colin
4, Saint Jean

18/11/2022
PEREZ Éden
3, Grossève

29/11/2022
BIZIEN Johane
6, Bagatelle

30/11/2022
DELAHAYE Eren
22, rue du 11 Novembre

05/12/2022
TRICARD Melvynn
5, rue du Meunier

10/12/2022
AMBERT AYMARD Evan
19, rue du Meunier

11/12/2022
BOULEMSAMER Nahel
20, allée du marais



Décès

25/11/2022
DESFONTAINES Hugues
17, rue des Fauvettes

28/11/2022
FAVREAU Bernard
21, La Casserole

09/12/2022
VILAIN Karine
2, Place du Champ de Foire

09/12/2022
BELLOIR Hubert
Hôpital Bel Air

08/12/2022
BELLOIR Denise (Ep. RAVELEAU)
Hôpital Bel Air

27/12/2022
JACQUELINE Simone (Ep. LEPELLERIN)
Hôpital Bel Air

01/01/2023
GUITTENY Raymond
Hôpital Bel Air

05/01/2023
HUET Daniel
Hôpital Bel Air

08/01/2023
JOUSSE Catherine
Hôpital Bel Air

09/01/2023
JOUSSE Josette
Hôpital Bel Air

28/01/2023
NAUD Andréa
Hôpital Bel Air

04/02/2023
COSSAIS Jean
18, rue du 11 novembre

NOS COMMERCES DE PROXIMITÉ

Ils sont des acteurs essentiels de la vie de notre commune au travers des nombreux services qu'ils procurent à tous les citoyens. Leur présence nous est précieuse à tous.

Ils subissent pour certains la crise actuelle de plein fouet, notamment d'un point de vue du coût énergétique qui ne suit pas les mêmes règles que pour les particuliers,

protégés par un bouclier tarifaire.

Certains se sont vu infliger une hausse de près de 500% sur leur facture d'électricité. Cette hausse met réellement en péril leur activité.

La commune se mobilise en ce moment pour trouver des solutions et des aides dans cette période délicate, mais chacun

de nous, citoyen de Corcoué sur Logne, pouvons également se soucier de leur sort en fréquentant d'avantage leurs magasins.

Ils étaient là quand nous avons besoin d'eux au moment de la crise du COVID. A notre tour d'être là pour les aider à passer le cap.

INFOS MUNICIPALES

RAMASSAGE DES SACS JAUNES

Depuis la semaine 41 de l'année 2022, le ramassage des sacs jaunes, qui concerne tous les emballages à trier, a été étendu aux villages.

Malheureusement les règles ne sont pas respectées et les sacs sont sortis quasiment dès le lendemain du passage des agents en charge du ramassage, ce qui a quelques impacts :

- d'une part visuels, comme vous pouvez le voir sur la photo ci-contre
- risques que les ordures se retrouvent éparpillées par terre que ce soit par des animaux sauvages ou mêmes domestiques.

Il n'est pas agréable de voir des sacs d'ordures ménagères accrochés aux poubelles fermées pendant quasiment 2 semaines.



Rappels :

Les sacs jaunes sont ramassés toutes les semaines impaires.

Il est demandé de ne **sortir les sacs jaunes que la veille ou le matin du ramassage**, pour éviter les éventements et ajouter du travail aux agents en charge du ramassage.

Dans les sacs jaunes seuls les emballages sont autorisés, ne pas mettre de reste de nourritures ou d'épluchures. Merci de ne pas imbriquer différents emballages l'un dans l'autre, cela nuit au recyclage par la suite.

Le calendrier de ramassage 2023 est disponible en mairie ou sur le site de la Communauté de Communes.

TROIS OPÉRATIONS EN UNE

INSTALLATION DE LA MAIRIE SUR LE SITE DE BAGATELLE

RÉNOVATION DE LA SALLE DES FÊTES

MAISON DE L'ÉCONOMIE SOCIALE ET SOLIDAIRE

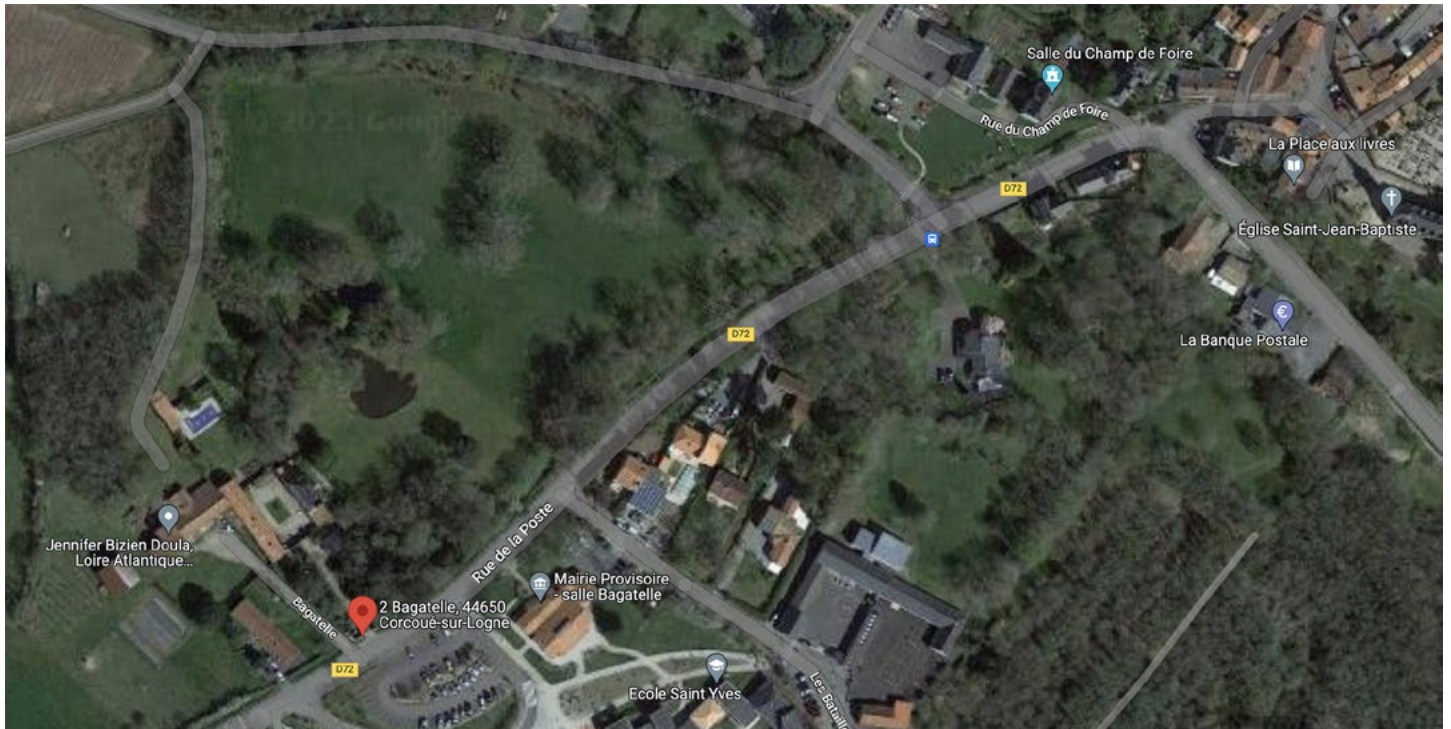

1- LE CONTEXTE :

a) Le projet initial : rénovation de la mairie historique rue Lejeune.

Au printemps 2022, dans la perspective du projet initial de rénovation de la mairie historique rue Lejeune, les services administratifs sont transférés dans la salle des fêtes à Bagatelle, le temps des travaux.

En effet, suite à la réalisation d'un projet architectural validé par le Conseil municipal en début d'année 2021, la commune a lancé, sous forme de marché public, à l'automne de la même année et au printemps 2022, deux consultations successives d'entreprises du bâtiment pour la réalisation des travaux de rénovation et d'extension de la mairie historique. Celle-ci avait gardé l'architecture initiale de l'école /mairie que lui avaient donnée ses constructeurs à la moitié du XIX^{ème} siècle.

Ces consultations sont restées infructueuses et les offres faites à l'issue de la deuxième consultation ont révélé une augmentation importante (+ 30%) du coût de l'opération (1 600 000 € TTC).

Par prudence, le Conseil municipal a décidé en mai 2022 de suspendre toute consultation jusqu'à l'automne suivant dans l'espoir de voir les prix revenir à un niveau raisonnable (conseil municipal du 16 mai 2022).

A l'automne, force est de constater que les coûts des matériaux et de la

maîtrise d'œuvre n'ont pas évolué dans le sens espéré. L'Observatoire des prix du ministère de l'Économie et des Finances confirmait cette tendance inflationniste.

En attendant, les services administratifs de la mairie sont toujours installés provisoirement dans la salle des fêtes "reconditionnée" et donc inutilisable par les habitants pour les manifestations familiales, tandis que les locaux de la mairie "historique" sont toujours vacants. Les personnels administratifs et la population apprécient la nouvelle localisation de la mairie. Le projet d'agrandissement de la mairie rue Lejeune consommera la quasi-totalité de l'espace disponible. Autant de constats qui interrogent les élus...

b) L'évolution du projet : acquisition et rénovation d'un nouveau site pour l'installation des services de la mairie.

Au cours de l'été 2022, coup de théâtre ! La propriété située en face de la salle des fêtes "Bagatelle", c'est à dire en face des locaux provisoires de la mairie, est en vente et plusieurs candidats se sont manifestés auprès de la propriétaire.

Compte tenu de la géographie communale et de l'évolution de l'urbanisation d'une part, et de la répartition de la population sur le territoire d'autre part, cette propriété se trouve désormais placée au cœur des trois bourgs historiques de l'agglomération corcouéenne.

Cet événement constitue une opportunité pour la commune de repenser l'organisation spatiale des services publics municipaux en rapprochant la nouvelle mairie des écoles et de la salle des fêtes.

Il s'agit de surcroît d'une propriété de 3,6 hectares en plein cœur de bourg disposant d'une surface bâtie de 500 m² environ composée d'une maison de maître et de dépendances avec parc et jardin. Un potentiel énorme pour l'avenir !

Mais le projet initial de rénovation ne prévoyait pas d'acquisition.

A l'automne, la Commune se tourne alors vers l'Établissement public foncier de Loire-Atlantique (EPF 44) pour la négociation, l'acquisition et le portage de la propriété du n°2 Bagatelle (Conseil municipal du 17 octobre 2022) et engage immédiatement une négociation avec la Préfecture et le Département pour conserver les subventions obtenues pour le premier projet puisqu'il s'agit toujours de réaliser une mairie.

Au début de l'année 2023 (30 janvier), signature par le directeur de l'EPF 44 de l'acte d'acquisition de la propriété Bagatelle. Puis c'est la signature du bail emphytéotique entre la Commune et l'EPF 44.



2- LES OBJECTIFS ET/OU ENJEUX :

L'acquisition et la réhabilitation du bien sis n°2 Bagatelle permettra :

- D'implanter la nouvelle mairie au sein d'un pôle d'équipements existants (l'École publique l'Odyssee, l'École privée Saint-Yves, la salle des fêtes de Bagatelle, l'espace de rencontres et de manifestations du Champ de foire, la Bibliothèque) ;
- De créer une valeur ajoutée patrimoniale inégalable pour la Commune ;
- De pérenniser et valoriser un patrimoine architectural et naturel de qualité dans une finalité de partage d'un bien commun ;
- De libérer la salle des fêtes actuelle sise 1 Bagatelle, afin qu'elle profite de nouveau à la population comme espace de convivialité pour les familles ;
- D'accueillir des activités économiques et sociales dans les locaux rendus disponibles de l'ancienne mairie de la rue Lejeune ainsi transformée en Maison communale de l'économie sociale et solidaire.

3- LA NATURE DE L'OPÉRATION :

Acquisition d'un bien et travaux de réhabilitation pour l'installation pérenne des services administratifs de la commune, l'accueil des habitants, la salle du Conseil et des mariages.

4- LE DESCRIPTIF :

a) Acquisition/caractéristiques du bien sis n°2 Bagatelle : (réf. Estimation domaniale du 9/09/2023)

- Propriété bâtie sise 2 Bagatelle (maison de maître + dépendances + piscine + parc avec étang) ;
- Cadastree section YD n° 66, 67, 68, 118, 120, 123 et 124, d'une superficie totale d'environ 36 327 m², en zone Np et A du PLU ;
- Bon état général d'entretien ;
- Acquisition par l'Établissement Public Foncier départemental (EPF 44) au prix fixé par le service des domaines : 900 000 €, frais de notaire (environ 10 000€)

b) Travaux 2023/24

- Le bien sera propriété de l'Établissement Public Foncier de Loire-Atlantique (EPF 44) et sera rétrocédé à la Commune sur 10 années.
 - Les travaux de réhabilitation seront réalisés directement sous maîtrise d'ouvrage de la Commune (sollicitation d'un notaire pour permettre un transfert de droits réels de l'Établissement public foncier de Loire-Atlantique vers la Commune via un bail emphytéotique).
 - Réalisation des travaux d'adaptation du bâti à sa fonction de mairie, établissement recevant du public.
- L'estimation du coût des travaux a été confiée au Service de programmation de Loire Atlantique Développement (LAD 44), une Agence publique d'ingénierie créée par le Département.
- Parallèlement, les services techniques municipaux rénovent les bureaux de l'ancienne mairie pour y accueillir des activités économiques et sociales sous forme de location.

5- LE DEGRÉ DE PRIORITÉ ET L'IMPORTANCE DU PROJET :

L'évolution du projet (abandon du projet initial de rénovation et acquisition de la propriété de Bagatelle) bouscule le schéma initial, mais l'objectif reste le même : disposer d'une mairie accueillante, fonctionnelle et tournée vers l'avenir en réhabilitant un bien immobilier très bien situé dans la commune pour répondre mieux aux besoins de services attendus par la population de Corcoué.

La situation actuelle des services administratifs dans la salle des fêtes dite "Bagatelle", n'offre pas un confort de travail durable aux agents administratifs et ne permet pas l'accueil des habitants dans des conditions convenables. Les locaux sont inadaptés à l'accueil du public et la confidentialité des échanges nécessiterait des travaux d'aménagement importants.

Par ailleurs, les habitants se voient privés de cet espace propice aux manifestations familiales, associatives et culturelles que représente normalement la salle Bagatelle.

Ainsi, du projet initial de rénovation et d'agrandissement d'une mairie, sont nés trois projets porteurs d'avenir.

6- LES IMPACTS ATTENDUS : SUR L'EMPLOI, LE DÉVELOPPEMENT LOCAL, SUR L'ENVIRONNEMENT

a) Sur l'accès aux services publics et sur le développement local : redynamisation de la commune par une cohérence d'implantation des équipements publics et la libération des locaux existants pour mise à disposition des familles et associations dans la salle des fêtes Bagatelle et d'acteurs de l'économie locale rue Lejeune (accueil de créateurs en co-working, jeunes entreprises). La salle Saint Etienne et sa cour intérieure sécurisée, à l'arrière de l'ancienne mairie rue Lejeune, sera maintenue en salle communale ouverte aux familles et associations en soirée et week-end.

b) Sur le cadre de vie : Le parc arboré de Bagatelle fait 3,5 hectares. Il sera entretenu et valorisé puis ouvert aux habitants. La propriété est à 5mns à pied de la salle des fêtes, du site scolaire, de la salle de musique, de la salle associative et familiale du Champ de foire, de la bibliothèque et du CPIE.

c) Sur la conservation du patrimoine naturel et architectural : installation du service public communal dans une demeure rénovée du XIX^{ème} siècle au sein d'un parc arboré contemporain de la maison en plein cœur de bourg, véritable petite réserve de biodiversité accessible aux habitants.



LES CONCILIEATEURS DE JUSTICE

COMMENT ÉVITER LE TRIBUNAL POUR DES CONFLITS MINEURS ENTRE VOISINS ?

RÉPONSE : LES CONCILIEATEURS DE JUSTICE

Le rôle des conciliateurs de justice est d'éviter d'emmener de simples affaires de voisinages devant le juge.

Vous ne supportez plus les agissements nocturnes de votre voisin, les aboiements incessants d'un chien du quartier ou encore le non respect des limites de propriétés.

Consultez ces bénévoles (les conciliations sont gratuites) avant d'intenter une action en justice.

Qui sont ces conciliateurs ?

Ils ne sont ni juge, ni avocat mais disposent de connaissances en droits et sont formés pour répondre à de nombreux cas juridiques.

Une solution "gagnant-gagnant"

Le but de ces conciliations est d'apporter une solution et de trouver un compromis qui convient aux deux parties. Cela n'est pas toujours le cas, il est donc important de rappeler les lois et la législation. La rencontre entre les voisins en conflit pour établir un dialogue est indispensable.

Besoin d'aide ?

Permanences gratuites sur RDV le 1^{er} jeudi de chaque mois à la Mairie de Legé.

Tél : 02 40 26 35 00

PARCOURS DE CITOYENNETÉ

3 étapes obligatoires

1

L'enseignement de défense
(classes de 3^e et 1^{re})

2

Le recensement à 16 ans en mairie
ou en ligne pour certaines communes
(www.service-public.fr)

3

La Journée Défense et Citoyenneté
(www.majdc.fr)

La JDC est une étape clé, à ne pas manquer !

Ce parcours est obligatoire pour passer :

- vos examens (BAC, CAP, permis de conduire...);
- vos concours (fonction publique, grandes écoles...).



MINISTÈRE
DES ARMÉES

SGA
Secrétariat général pour l'administration

GESTION DES RESSOURCES NATURELLES



BIENVENUE DANS MON JARDIN AU NATUREL



Bienvenue dans mon
jardin au naturel

Le CPIE Logne et Grand-Lieu organise les 10 et 11 juin 2023 le week-end "**Bienvenue dans mon jardin au naturel**" porté par l'Union nationale des CPIE pour la 11^{ème} année consécutive. Ce programme est relayé localement grâce au soutien technique et financier de l'Agence de l'Eau Loire Bretagne et du Syndicat de Bassin Versant de Grand-Lieu.

Durant ces deux jours, des jardiniers amateurs ouvriront leur jardin à tous. Les visiteurs pourront s'informer et partager sur les techniques du jardinage au naturel avec

des personnes passionnées.

Le CPIE est à la recherche de nouveaux jardins à ouvrir les 10 et 11 juin prochains.

Vous êtes intéressé pour partager vos pratiques ?

Votre jardin répond à une démarche respectueuse de l'environnement (sans pesticides ni engrais chimiques, favorables à la biodiversité, préservation de la ressource en eau...) ? Quelle que soit sa taille, il vous est possible de participer. Alors n'hésitez pas à vous rapprocher du CPIE.



LE FRAGON FAUX HOUX



Ruscus aculeatus

Appelé petit houx, fragon faux-houx, fragonnette, myrte sauvage, ce petit arbrisseau est facilement reconnaissable à ses fleurs (verdâtres ou violacées) et à ses fruits (baies rouges toxiques présents tout l'hiver) fixés au milieu des "feuilles" pointues et piquantes. Ces fausses feuilles sont en réalité de courts rameaux aplatis. Le fragon est une plante rustique qui pousse naturellement dans les sols légers aussi bien en sous-bois sec ou dans les

haies, de préférence en sols calcaires et drainés.

Nous vous invitons, de mars à mai 2023, à rechercher et photographier cette espèce dans les haies et sous-bois à proximité de chez vous.

Vous pouvez envoyer vos observations et photos à :

sabrina.donger@cpie-logne-et-grandlieu.org

Retrouvez plus d'informations sur cette espèce sur le site internet de la mairie rurique "Paysages et Biodiversité"



SORTIE DÉCOUVERTE NATURE



LOGNE ET GRAND-LIEU

Informations :

Corcoué-sur-Logne.

Point de RDV précisé après inscription

Inscription GRATUITE, ouverte à tous, obligatoire via l'agenda en ligne du CPIE : <https://bit.ly/CPIEagenda> ou par téléphone au 02 40 05 92 31.

Sortie proposée par

la mairie de Corcoué-sur-Logne, animée par le CPIE Logne et Grand-Lieu, en partenariat avec le Syndicat du Bassin Versant de Grand-Lieu.



Elle évolue au fil des saisons et marque profondément notre paysage et nos esprits, c'est la rivière de la Logne.

Les rivières et les zones humides, lorsqu'elles sont en bon état écologique, rendent de nombreux services aux sociétés humaines. En effet, le bon état d'un cours d'eau va contribuer considérablement à la

biodiversité, à une meilleure épuration de l'eau et à une meilleure régulation des crues et des sécheresses, etc.

Cependant, la capacité des milieux aquatiques et humides à fournir ces services fondamentaux va dépendre de l'état de conservation de ces écosystèmes.

C'est quoi un cours d'eau en bon état ? Que doit-on faire pour la conserver ?

Venez profiter d'une balade le long de la Logne, pour échanger avec un technicien spécialiste des cours d'eau. Vous en apprendrez plus sur les différentes facettes sur ce milieu vivant et dynamique. Ainsi que les actions qui y sont menées pour le préserver."

Agir ensemble pour le climat et faire des économies énergie

Depuis décembre 2022 et pendant 6 mois la commune et le CPIE Logne et Grandlieu vont accompagner les foyers qui souhaitent participer au "Déclics". Vous serez amenés à suivre vos consommations d'énergie, appliquer des éco-gestes et autres astuces pour tenter de réduire vos consommations d'énergie d'au moins 10 %.

Nous sommes actuellement 6 foyers PARTICIPANTS, Vous pouvez encore nous rejoindre et monter votre propre équipe !

Au programme : Economie, ateliers découvertes, rencontres et bonne humeur.

Prêts à relever le défi, Informations et inscriptions au CPIE.

LE DÉFI "DECLICS" ILLUMINE CORCOUÉ SUR LOGNE

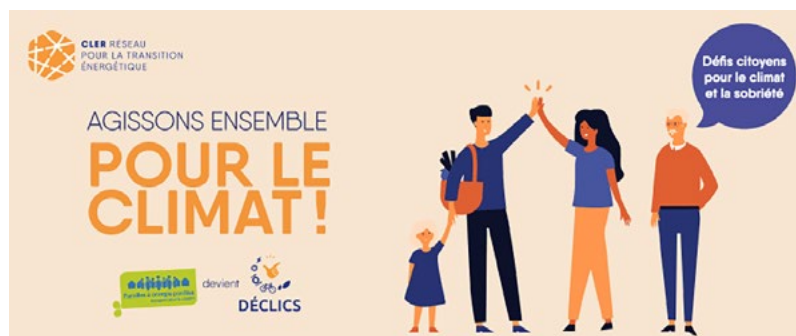

Les Emotions continuent d'envahir l'école depuis la rentrée de septembre.

Après la journée de la joie, le 10 novembre dernier, en clôture de la semaine des Emotions, **c'est la Peur qui s'est invitée à l'école** toute la journée du jeudi 9 février. L'occasion d'aborder cette émotion particulière autour d'ateliers, auxquels ont pu participer les parents venus nous aider. C'est en petits groupes que les enfants ont pu raconter leur peur, exprimer corporellement cette émotion ou encore la représenter artistiquement !



Pour les élèves de CM, c'est l'admiration et la fierté qui était à l'honneur suite à la venue dans leur classe d'Olivier Morvan, cinéaste animalier et naturaliste. Pour la deuxième année consécutive, ce passionné de nature est venu partager ses connaissances sur la protection de l'environnement.

Ensuite, les élèves se sont mis au travail pour assembler, pointer et visser les différents morceaux de bois qui composent le nichoir, avant d'emporter leur réalisation chez eux. Les nichoirs ont dû, désormais, trouver leur place dans les jardins, pour le bien être des oiseaux.



Pour les CP, CE1 et CE2, le projet autour de l'album Le petit voleur de mots de Nathalie Minne, prend forme au sein des classes de cycle 2.

Création d'un paysage sonore de la peur et Découverte du Stop Motion

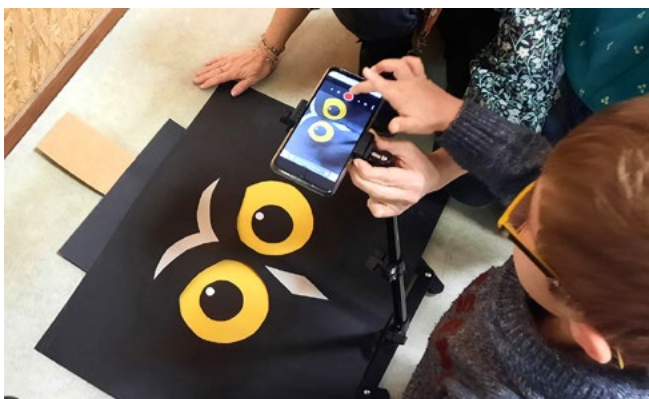

Le petit voleur de mots s'aventure dans la forêt, et ne voit pas les yeux du hibou qui le guettent... Lors de la journée de la peur, les élèves ont découvert la technique du stop motion pour animer les yeux du hibou dans la nuit, les animaux inquiétants de la forêt...

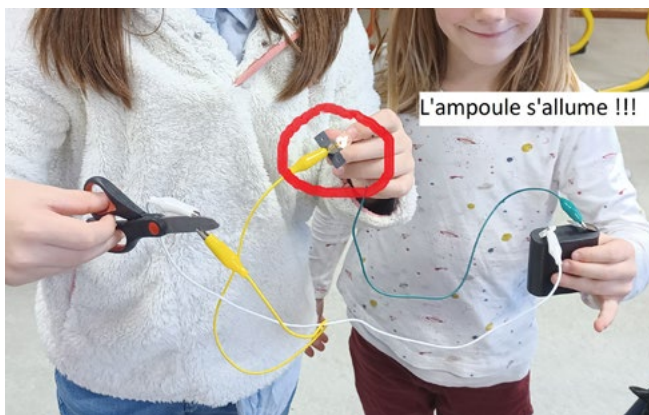

En parallèle, ils se sont essayés à différents instruments, et ont joué sur les intensités pour créer un paysage sonore inquiétant qui accompagnera l'image.



Le décor illuminé et les petites animations réalisées lors de la journée de la peur serviront à la réalisation d'un petit film d'animation réalisé par les élèves... mais chut... Suite dans un prochain article !

Pour tout renseignement complémentaire, ou pour toute nouvelle inscription, la directrice Mme Bossard Emilie, vous accueille chaque jour sur rendez-vous. Vous pouvez joindre l'école aux coordonnées suivantes :

ECOLE PUBLIQUE L'ODYSSEE
 3 rue Bagatelle 44650 Corcoué sur Logne
 02.40.31.15.98
 ce.0442643j@ac-nantes.fr

ÉCOLE L'ODYSSÉE

ESPACE DE PAROLE À L'ÉCOLE

Suite au projet commun entre la municipalité, l'équipe enseignante, les élèves et les familles autour de la communication entre élèves, l'entraide, l'empathie, les actions se poursuivent :

- la semaine des émotions (7 au 10 novembre 2022)
- la journée de la joie (10 novembre 2022)
- la journée de la peur (9 février 2023)

Le Conseil d'élèves de l'école Odyssee, formé de délégués de chaque classe élémentaire, participe à la poursuite de ce projet. Ils réfléchissent activement à la création d'une

cabane et d'un banc des copains qui seront installés sur les cours de l'école publique. Pour cela, la CAF Loire Atlantique finance dans le cadre du REAAP 2022 (réseaux d'écoute, d'appui et d'accompagnement des parents), qui permettra l'achat des matériaux.

Lors du Conseil d'élèves du 24 janvier, les élèves ont pu



échanger avec M. le Maire et faire le point sur l'avancée du projet.

Dans les semaines à venir, les enfants vont choisir l'emplacement et proposer des plans de la cabane, qui seront votés lors du prochain Conseil d'élèves en présence des élu.es et du personnel des services techniques.

L'objectif est que la cabane et le banc des copains soient installés à la fin de cette année scolaire.

Pour cela toutes les petites mains sont les bienvenues, nous avons besoin de votre mobilisation, en effet des chantiers participatifs vont avoir lieu au printemps 2023. N'hésitez pas à vous faire connaître auprès de l'école Odyssee ou auprès de l'Espace de Vie Sociale à la Maire (02.51.88.99.77)

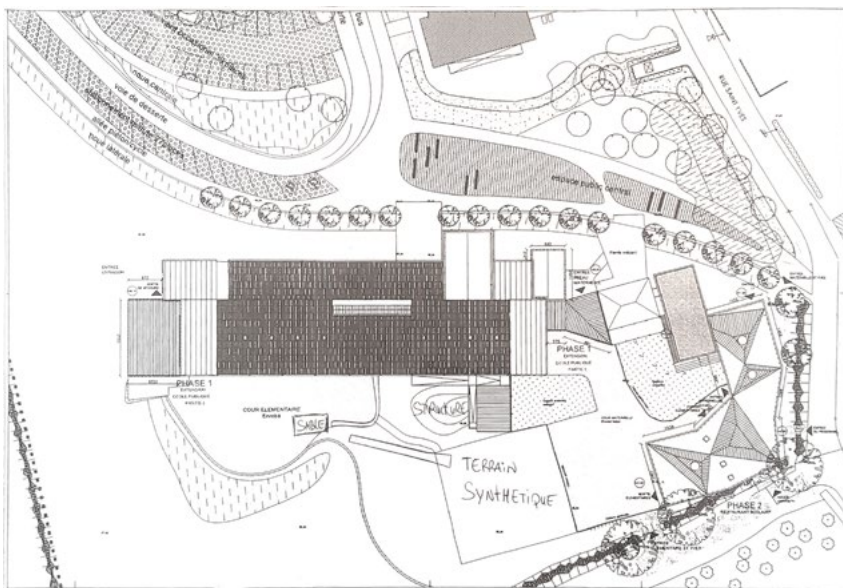

APE ODYSSEE

L'APE a commencé cette nouvelle année en aidant financièrement l'école pour différents projets :

- Rencontres sportives pour 3 classes grâce à USEP 44
- Rencontres chorales pour le cycle 2 avec l'accompagnement d'un pianiste
- Projet culturel du cycle 2 qui permettra de présenter un spectacle aux parents au cinéma de Legé

L'association a pu remettre un chèque de 1200€ à l'école grâce aux différentes actions/manifestations ; Merci aux bénévoles présents, toute l'année ou ponctuellement, et aux différentes personnes qui nous soutiennent financièrement à chacun de nos événements !

Pour continuer à soutenir l'école, nous avons décidé d'innover dans nos

actions. Vous pourrez donc récupérer vos saucissons et terrines commandés le vendredi 7 avril à partir de 16h30 devant l'école.

L'APE organisera également son 1^{er} vide-greniers le dimanche 7 mai 2023 de 8h à 17h dans la cour de l'école de l'Odyssee.

Vous pouvez réserver dès maintenant votre emplacement vide de 3mx2m pour 8€ auprès de Charlene FRISAT au 06.21.13.10.85 ou par mail à apeodyssee@gmail.com. Elle vous communiquera les documents nécessaires à fournir pour pouvoir y participer ainsi que le déroulement de la journée.

Si vous ne souhaitez pas participer, vous pouvez toujours venir pour profiter de bonnes affaires !

Nous avançons également sur la préparation de la fête de l'école qui

aura lieu le samedi 24 juin de 11h à 18h dans un nouveau format. Vous pourrez profiter d'une représentation des élèves de l'Odyssee, d'un repas le midi et enfin des stands l'après-midi. Vous découvrirez aussi une partie du travail réalisé par les enfants pendant toute cette année sur la joie, la peur, la colère et la tristesse. Nous allons avoir besoin de personnes pour les montages-démontages le jour J et pour la tenue de quelques stands alors n'hésitez pas à revenir vers nous si vous voulez participer à l'événement !

Enfin pensez à suivre notre page Facebook, APE de l'Odyssee, afin d'avoir les informations de l'association et de rester en contact avec nous !!





ECOLE SAINT-YVES

UN PLANNING BIEN REMPLI POUR L'ÉCOLE ST YVES !

Les élèves de l'école St Yves prennent part à de nombreuses activités menées par l'équipe pédagogique. Ils ont participé à la traditionnelle veillée de Noël, à la salle du Bouton D'art à Rocheservièrre, rythmée par les chants et les danses. Cette année ils ont bénéficié d'une représentation d'un conte offert par l'APEL.



Les classes de primaire ont bénéficié de séances de gym par une intervenante extérieur.



Fin janvier, ils ont assisté à la présentation du métier de sapeur-pompier par un professionnel de Legé, avec une sensibilisation autour des premiers secours.



L'école a préparé également, activement, le carnaval qui a eu lieu le samedi 4 mars avec un défilé des enfants.



Il ne faut pas oublier le partenariat avec la bibliothèque où chaque mois, les classes empruntent des livres et apprécient la lecture de contes par les bénévoles.

La kermesse, elle, aura lieu le dimanche 11 juin sur le thème "Autour du monde".

Pour les inscriptions, vous pouvez contacter l'école au 02 40 05 87 69 ou à l'adresse rloiez@corcouesurlogne-ecole.fr.

Une journée sportive avec l'école St Michel de Touvois est prévue pour juin prochain, challenge sportif et surtout moment d'échange entre les enfants des deux écoles.



LA MISSION LOCALE DU PAYS DE RETZ

**UN RELAIS D'INFORMATION GRATUIT ET DE PROXIMITÉ !
C'EST UN SERVICE PUBLIC PROCHE DES JEUNES
ET DES EMPLOYEURS.**



Jeunes 16-25 ans

VOUS AVEZ ENTRE 16 ET 25 ANS !

Vous serez accueilli, informé, orienté et aidé dans toutes vos démarches professionnelles et sociales.

Avec ses conseiller(e)s spécialisé(e)s et ses divers services, La Mission Locale du Pays de Retz vous apporte des solutions concrètes à vos questions d'emploi, de formation, mais aussi sur le transport, le logement, la santé ou la citoyenneté.

LE CONTRAT D'ENGAGEMENT JEUNE (CEJ)

C'est un accompagnement personnalisé en fonction du profil du jeune.

Tous les jeunes de moins de 26 ans qui ne sont pas en formation ou en emploi (ou en emploi moins de 15h/semaine) peuvent bénéficier d'un accompagnement renforcé (Rendez-vous, ateliers et activités hebdomadaires) pour découvrir un métier, se former, trouver un apprentissage ou un emploi.

Une allocation pouvant aller jusqu'à 520 euros par mois pourra être versée en fonction de l'âge et sous condition de revenus, d'assiduité et d'acceptation des offres d'activités faites.

BESOIN D'INFORMATIONS ?

Contactez Fany GUILLOU au 06 80 96 36 96
@ : fany.guillou@mlpaysretz.com

Site : www.mlpaysretz.com

Passer en mode *avenir!*

Mission Locale :

une seule adresse pour tous vos projets.



Mission Locale du Pays de Retz

4 Rue Alexandre Riou, 44270 Machecoul-Saint-Même

02 40 02 38 45 - www.mlpaysretz.com

Suivez-nous sur

2023

SPEED ALTERNANCE



SPEED RETZ ALTERNANCE

LE RENDEZ-VOUS
ENTREPRISES / CANDIDATS
pour décrocher
un contrat d'apprentissage.
DU CAP AU BAC+5

PORNIC

Au lycée du Pays de Retz

MACHECOUL-SAINT-MÊME

Espace de Retz

SAMEDI 25 MARS

SAMEDI 1^{ER} AVRIL

9h30 à 12h

INFORMATIONS ICI



☎ PETR : 06 40 83 09 00 / CCI : 02 40 44 6000 | speedretzalternance@44.cci.fr



HORAIRES RPE 2023

Organisation hebdomadaire RPE - 2023		LUNDI	MARDI	MERCREDI	JEUDI	VENREDI
Matin	Horaires	8h30-11h Bureau/gestion administrative/gestion messagerie / prépa matinées	8h30-12h30 Animations à Legé avec déplacements Chargement / rangement	8h30-12h30 Permanence rdv	8h30-12h30 Animations à Touvois ou Corcoué sur Logne avec déplacements Chargement / rangement	8h30-12h30 Télétravail à compter 10 février 2023 Gestion administrative/projets Fermé au public
	Horaires	11h-12h30 Permanence rdv				
Après-midi	Horaires	13h15-15h Permanence téléphonique	13h15-18h Permanence rdv	13h15-15h Permanence téléphonique	13h15-17h30 Permanence rdv à Touvois ou à Corcoué sur Logne	Fermé
	Horaires	13h15-17h Permanence rdv				
Total heures 36h		7h45	8h45	7h15	8h15	4h
Total heures 36h		+ 23.50 annuelles pour partenariat hors planning hebdomadaire				



ZÉRO PERTURBATEUR ENDOCRINIEN : AGIR POUR FAVORISER LA SANTÉ DE TOUS !

QU'EST CE QU'UN PERTURBATEUR ENDOCRINIEN ?

Un perturbateur endocrinien est, selon l'OMS, une substance ou un mélange de substances, qui altère les fonctions du système endocrinien et de ce fait induit des effets néfastes dans un organisme intacte, chez sa progéniture ou au sein de (sous) populations. Pres de 800 substances chimiques ont des propriétés perturbatrices endocriniennes (dont certains pesticides, les phtalates, le Bisphénol A...).

RÉSEAU ENVIRONNEMENT SANTÉ

Association fondée en 2009 pour mener des actions dans le domaine de la santé environnementale. Le réseau regroupe des ONG, des associations de professionnels de santé, des scientifiques et des malades.

NOTRE COMMUNE ADHÈRE À LA CHARTE...

Le conseil municipal a voté en décembre 2021 l'adhésion à la charte « Villes et territoires sans perturbateurs endocriniens ».

Nous « suivons » ainsi St Mars de Coutais et Machecoul puisque nos trois communes y ont adhéré ces derniers mois. Nous mutualisons nos moyens pour s'inspirer et développer ensemble des actions et nouvelles pratiques.



UNE CHARTE QUI INCITE À...

- Diminuer l'utilisation de produits phytosanitaires,
- Réduire l'exposition au PE dans l'alimentation en développant la consommation d'aliments biologiques et en réduisant l'utilisation de matériels pour cuisiner et chauffer comportant des PE (actions sur le RS)
- Informer et former des agents de la collectivité, des professionnels de la petite enfance et de l'éducation, des professionnels de santé et... de tous les citoyens
- Prendre en compte des critères d'éco-conditionnalité dans les contrats et les achats publics,
- Informer les citoyens sur les engagements pris..

PLACE AUX ACTIONS:

La première action menée a été la Conférence de Monsieur CICOCELLA (Président du RES et toxicologue) à St Mars de Coutais le 03 juin 2022. Nous avons diffusé l'information « Cartable sain » à tous les parents d'enfants scolarisés sur la commune début juillet par l'intermédiaire de nos deux écoles.

Nous poursuivons avec ces pages d'informations dans notre BIC.

- Et D'autres projets à venir !.....

Que sont les perturbateurs endocriniens ?

"Bisphénol A, pesticides, phtalates, dioxines, etc." Vous avez sans doute déjà entendu ces noms sans forcément savoir à quoi ils correspondent. Il s'agit de perturbateurs endocriniens (PE). Ces substances invisibles, d'origine naturelle ou artificielle, altèrent la régulation hormonale de notre corps. Même à faible dose, ils pourraient avoir des effets nocifs sur notre santé et des fonctions essentielles comme la croissance, le métabolisme, le système reproductif, le développement cérébral. Infertilité, puberté précoce, obésité, maladie thyroïdienne..., mais aussi malformations congénitales, cancers hormono-dépendants, et même troubles de l'immunité. La sensibilité aux perturbateurs endocriniens peut varier en fonction des périodes de la vie avec des sensibilités particulières durant les périodes de développement (période foetale, petite enfance, puberté).

Comment les éviter ?

Ces petits composés sont partout, de la maison au travail, en passant par l'air et l'alimentation. Impossible d'y échapper totalement mais on peut au moins les limiter...

MOINS DE PLASTIQUE

POUR LA RENTRÉE SCOLAIRE ?



1 Choisir d'autres matières



carton de préférence recyclé et/ou labellisé



bois non vernis de préférence labellisé



inox



métal



cuir ou tissu

2 Opter pour des produits réutilisables / rechargeables



3 Éviter le suremballage

-> les papeteries vendent souvent en vrac !



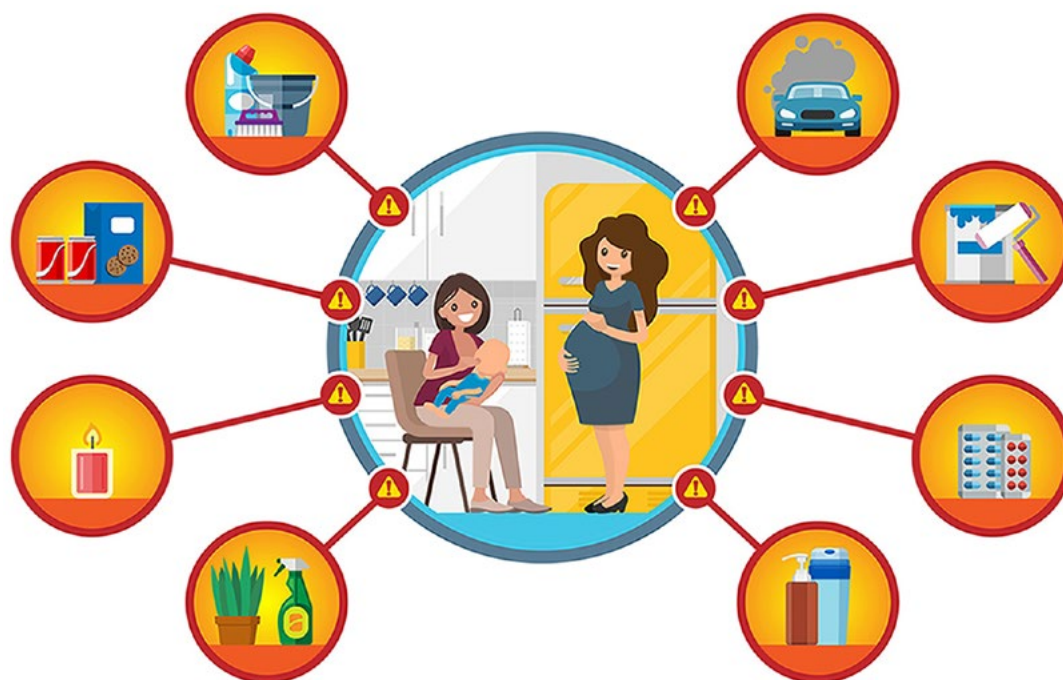

FOCUS SUR LES COSMÉTIQUES



Le meilleur savon pour bébé, c'est... pas de savon du tout – juste de l'eau tiède et un gant de toilette (Philippe LANDRIGAN)

En France, le nombre de cosmétiques employés quotidiennement est estimé à seize pour les femmes, à huit pour les hommes et à six pour les enfants de 0 à 3 ans. Les cosmétiques contiennent des substances chimiques, dont certaines peuvent présenter des dangers pour la santé.

De plus, d'autres substances dangereuses peuvent migrer depuis l'emballage vers les cosmétiques. Certaines substances peuvent perturber le système hormonal ou être présentes sous forme de nanoparticules (des particules de très petites tailles ; un nanomètre = un milliardième de mètre).

Ces deux caractéristiques génèrent des risques supplémentaires, dont l'ampleur est encore mal connue aujourd'hui. La grossesse et les premières années de vie sont des périodes de plus grande vulnérabilité.

En outre, la peau des jeunes enfants est plus fine et plus perméable, en particulier au cours des premiers mois.

QUELQUES CONSEILS...

L'application de bonnes pratiques simples peut générer une baisse significative de la présence de produits chimiques dans les urines, en quelques jours. Élaborer un style de beauté "naturel", utilisant peu ou pas de produits cosmétiques (par ex. dentifrice, savon simple, de Marseille ou d'Alep, déodorant, crème hydratante si besoin) ; De même, la trousse d'un bébé pourrait se réduire à : un savon simple, hypoallergénique, de pH neutre ou physiologique... voire pas

de savon du tout, une crème de change, une crème hydratante et protectrice si besoin, à base d'huiles végétales naturelles ; Ne laver les cheveux d'un bébé que si nécessaire, pour éliminer les éventuelles desquamations et salissures dues à la transpiration du cuir chevelu, et en utilisant peu de produits. Pendant les premiers mois, en routine, un bébé peut être lavé uniquement avec de l'eau ; Pendant la grossesse plus particulièrement, éviter ou fortement réduire l'utilisation : de vernis à ongles et de teintures pour cheveux, de déodorants anti-transpirants, de crème dépilatoire ou de décoloration de poils. Privilégier une épilation à la cire ; Privilégier des produits aux compositions simples, à base de substances naturelles : huiles végétales, beurre de Karité non raffiné, etc. Choisir des produits cosmétiques répondant à des labels reconnus justifiant l'absence ou la faible teneur en substances préoccupantes classiques. En France, ces labels sont : Ecocert, Cosmébio, Nature et Progrès, Natrue ; Éviter les produits parfumés synthétiquement.

Les termes "Parfum" et "Fragrance" désignent un parfum synthétique ; Éviter les lingettes jetables, sauf pour dépanner lors de déplacements. Si cela est possible, effectuer un rinçage à l'eau après l'utilisation ;

En cas de difficultés budgétaires concernant les produits cosmétiques labellisés, certains produits alimentaires peuvent être utilisés : huile de coco, huile d'olive, huile d'avocat, huile de noisette, huile d'amande douce, huile de chanvre, concombre, vinaigre d'ortie, etc. Au-delà des aspects budgétaires, cette option pourrait s'avérer être la plus saine.

FOCUS SUR L'ALIMENTATION



On peut, par exemple, en retrouver dans certains poissons, viandes ou céréales, le plus souvent issus de l'industrie agrochimique, sur les fruits et légumes traités, les plats transformés, mais aussi les emballages et contenants en contact direct avec nos aliments. L'un des perturbateurs endocriniens les plus célèbres est certainement le bisphénol A, qui a fait scandale dans les biberons. Mais d'autres perturbateurs endocriniens sont aussi très dangereux pour la santé, comme les pesticides, les phtalates, les dioxines, certains métaux, les composés perfluorés...

QUELQUES CONSEILS...

Manger sainement s'avère plus facile si vous faites une liste de courses. En effet, il est facile de faire les mauvais choix et d'être tentés par les rayons des supermarchés et les emballages des produits. Réduire le risque de retrouver des perturbateurs endocriniens dans votre assiette passe d'abord par une alimentation saine et équilibrée. Bannissez les plats industriels et/ou ultra-transformés (type fast-food). Ces derniers contiennent beaucoup d'additifs et autres conservateurs. Aux plats tout préparés et conditionnés en plastique, privilégiez une cuisine fait maison à base de produits bruts et frais. Préférez dans la mesure du possible des produits issus de l'agriculture biologique, beaucoup moins exposée aux pesticides. Les produits certifiés bios sont aussi moins concernés par les additifs en tout genre.

Qu'il s'agisse de produits animaux ou végétaux, une alimentation variée et diversifiée permet de limiter l'exposition aux PE. Plus vous diversifiez vos sources d'approvisionnement, plus le risque d'ingérer ces molécules indésirables est minimisé. Vous pouvez également privilégier l'achat en vrac pour éviter les conserves et les emballages plastiques.

Dans le même temps, il est conseillé de réduire sa consommation de produits gras. Les perturbateurs endocriniens ont en effet la fâcheuse habitude de se lier aux graisses. Eviter la consommation de produits à base de soja aux femmes enceintes et aux enfants de moins de trois ans. En cause : les isoflavones qu'elles contiennent. [Recommandation Anses (2005)]. Eviter les chewing-gum car certains contiennent des phtalates, du BHA ou du BHT.

POLLUTION DE L'AIR

La pollution de l'air intérieur est une préoccupation récente. Pourtant, l'air que nous respirons dans les espaces clos est souvent plus pollué que l'air extérieur et nous passons en moyenne 80 à 90% de notre temps dans un espace fermé (maison, bureau, transport, commerces...).

La pollution de l'air intérieur dépend de plusieurs facteurs : la localisation (en pleine nature ou au bord d'un périphérique), les différents matériaux présents (objets, meubles, fumée, équipements de chauffage), l'état de l'habitat (moisissures, matériaux neufs) et les produits utilisés (produits d'entretien, peinture, etc.).

Source : CEREMA

Quelles peuvent être les conséquences d'un environnement intérieur pollué ?

Une mauvaise qualité de l'air intérieur peut entraîner l'émergence de symptômes ou maladies chroniques variés : maux de tête, gêne olfactive, irritation des yeux, baisse de l'attention, rhinites et bronchites à répétition, asthme, allergies, cancer.

Les polluants de l'air intérieur sont nombreux et de différentes natures. Leurs effets sur notre santé sont variables selon les personnes mais aussi selon la durée d'exposition. Les enfants sont particulièrement sensibles et vulnérables à la pollution de l'air en raison principalement de leur système respiratoire en développement.

Quels sont les principaux polluants intérieurs ?

Les polluants de l'air intérieur peuvent être classés en 3 catégories :

BIOLOGIQUE :

Les polluants biologiques (moisissures et acariens) entraînent des troubles respiratoires. L'humidité dans les habitations est la principale source de cette catégorie de polluants.

PHYSIQUE :

- Particules fines : émises par la combustion (fumée de tabac, appareil de chauffage,...) présentes également dans les poussières et matériaux de construction (laines isolantes, amiante, produits bois). Elles peuvent être responsables de problèmes respiratoires
- Fibres : contenues dans les matériaux de construction (amiante, laine de verre, laine

de roche), elles peuvent provoquer des maladies respiratoires graves

- Champs électromagnétiques : les ondes électromagnétiques, qui font partie intégrante de notre quotidien, traversent nos logements et nos bureaux et peuvent être sources de maux de tête, vertiges, insomnies, hypersensibilité ou cancer dans les cas les plus exposés.

- Radon : gaz naturel et radioactif provenant du sol granitique essentiellement. 2ème cause du cancer du poumon après le tabac. La commune de Corcoué-sur-Logne est classée en catégorie 3 au risque radon (risque maximal). Informations auprès du CPIE Logne et Grand-Lieu ou de l'Agence Régionale de Santé des Pays de la Loire.

CHIMIQUE :

Les polluants chimiques sont omniprésents dans notre quotidien. Leurs effets sur la santé sont très variables, allant d'une simple gêne à des risques cancérigènes. Parmi eux, nous pouvons citer :

- Monoxyde de carbone : provient de la combustion incomplète de produits carbonés (bois, charbon, gaz, pétrole, tabac, encens...). Il entraîne une intoxication (maux de tête, vision floue, malaise, coma)

- Benzène : présent dans les matériaux de construction, solvants, tabac, encens, désodorisants liquides... Il est classé comme cancérigène.

- Formaldéhydes : présents dans les matériaux de construction (liants d'isolants, panneaux dérivés du bois (OSB), peintures,

livres et magazines...). Ils sont responsables d'irritations, maux de tête, asthme, allergies, rhinites, cancers.

- Phtalates : matières plastiques souples que l'on retrouve dans les revêtements de sol, jouets, peintures, vernis, colles, cosmétiques, parfums... Il s'agit de perturbateurs endocriniens pouvant entraîner une baisse de la fertilité, allergie, asthme.

Plus largement, les perturbateurs endocriniens peuvent être d'origine chimique ou naturelle. Ils sont présents dans de nombreux produits du quotidien : maquillage, vaisselle, etc. Leur nocivité est de modifier le système hormonal.

10 CONSEILS

POUR RESPIRER UN AIR PLUS SAIN DANS MON LOGEMENT



J'aère chaque pièce au moins 10 minutes matin et soir



J'aère en continu lorsque je fais le ménage



Je ne coupe pas la ventilation et je nettoie les filtres



Je limite l'apport d'humidité (je recouvre les casseroles pendant la cuisson,...)



J'achète des produits ménagers naturels (bicarbonate de soude, vinaigre blanc, savon noir,...) ou écolabellisés



Je ne mélange pas les produits et je respecte les doses recommandées sur l'emballage



J'évite les parfums d'intérieur (diffuseur d'huile essentielles, encens, bougies parfumées)



Je ne fume pas en intérieur même fenêtres ouvertes



Je limite l'accès des animaux domestiques aux chambres



Je choisis un mobilier d'origine naturelle (bois massif, terre cuite,...) ou d'occasion (substances toxiques dissipées)

LES AÎNÉS FONT LEUR CINÉMA

Des projections de film privilégiées à 4 € pour les séniors au cinéma St Michel de Legé

Dates à retenir :

Jeudi 6 avril

Jeudi 11 mai

Jeudi 15 juin

Jeudi 6 juillet

Ouverture des portes à 14h.

+ d'infos au CCAS 02.51.88.99.77



BLANQUETTE DE DINDE D'YVETTE

Le mercredi 8 février, deux cuisinières hors pair, ont concocté un bon repas pour tous les aînés qui participent aux après-midis jeux du mercredi. De bonnes pâtissières nous ont gâtés avec de bons desserts et pour finir ce repas, certains nous ont fait profiter de quelques chansonnettes. Un moment convivial où chacun a pu participer à sa manière, avec l'envie de renouveler.

La recette :

Faire revenir la viande dans le beurre, saupoudrer 2 cuillères de farine, ajouter 2 à 3 verres d'eau, les cubes, le vin et bien mélanger.

Ajouter les carottes en rondelles et les oignons émincés puis les champignons. Laisser mijoter 1h30 à 2h.

Dans un bol, mélanger la crème, le jaune d'œuf et le jus de citron et ajouter ce mélange au dernier moment.



Pour 4 personnes

- 1kg de dinde

- un cube de poulet

- un cube de légumes

- 2 à 3 carottes

- 1 gros oignon

- 1 petite boîte

de champignons coupés

- 1 petit pot de crème

- le jus d'un citron

- 1 jaune d'œuf

- farine

- 25 cl de vin blanc

- beurre, sel et poivre

SORTIE DES AÎNÉS DE LA COMMUNE, SUR LE SITE DES CAILLERIES

Le CCAS et le CPIE Logne et Grand Lieu proposent une sortie aux aînés de la commune, sur le site des Cailleries à St Colomban le 24 mai à 14h.

A Saint-Colomban se trouve un petit site de 18 ha : le Bocage humide des Cailleries. Ce site labellisé Réserve Naturelle Régionale (RNR) depuis 2012 est encore peu connus des habitants du territoire. Entre bocage et zone humide, venez arpenter et découvrir une faune et une flore extraordinaire qui font la richesse de cet espace naturel caractéristique du territoire.

OBJECTIF : Faire connaître le site et sensibiliser le public à ce formidable espace de biodiversité.

C'est pourquoi nous vous invitons à participer à une visite et à venir parcourir un sentier pédestre adapté, permettant de s'immerger dans cette nature dite "ordinaire" guidée par un professionnel du CPIE Logne et grand lieu.

Plus d'infos :

ccas@mairiecorcoue.fr

ou 02 51 88 99 77.



Réserve Naturelle
BOCAGE HUMIDE DES CAILLERIES



GRUPE D'ÉCHANGES ET DE RESSOURCES AUTOUR DE LA DIFFÉRENCE.

Témoignages d'enfants et de parents d'enfants « extra-ordinaires » et acteurs du groupe « diversité/bien vivre ensemble »

"Le groupe est un vrai moment de cohésion, où je peux échanger sur mon parcours et celui de mes enfants dans la bienveillance et l'entraide active, mais c'est aussi un endroit où l'on peut parler librement. Enfants et adultes nous attendons avec hâte les diverses rencontres, et les activités proposées sont vraiment sympa !"

Maman d'un enfant porteur de handicap

"Je suis maman d'un enfant diagnostiqué multiDYS et porteur de trouble de l'oralité. J'ai rapidement intégré le groupe bien vivre ensemble, pour que mon fils profite d'activités adaptées et être avec d'autres enfants différents. À l'école il a peu de camarades et est très peu compris. Avec ce groupe, il aime être avec les jeunes de son âge, se sent bien et en sécurité. En tant que maman, c'est pour moi l'occasion d'échanger autour de la « galère » administrative d'un montage de dossier MDPH, mais aussi de pouvoir discuter autour des troubles de mon fils sans être obligée de justifier pourquoi il est comme ça, en parler simplement sans expliquer ce qu'est être DYS ou avoir des troubles de l'oralité. C'est aussi pouvoir déculpabiliser de mes moments de faiblesse tout au long de l'éducation, je me rends compte que je ne suis pas seule à crier ou être à bout certains moments. C'est vraiment un lieu sans jugement et de partage où je viens avec plaisir. Grâce à ce groupe, nous avons appris à jouer au Baskin, découvert de nouvelles lectures, fait une chasse aux trésors, manger une bonne raclette dans une bonne ambiance."

Maman d'un enfant diagnostiqué multiDYS

"Ce qui nous motive c'est de rencontrer des personnes rencontrant les mêmes interrogations que nous quant à la scolarité, la vie sociale et professionnelle de nos enfants. Partager nos expériences et avoir l'espoir que le regard sur les personnes handicapées change. Et Faire des activités avec tout le monde. L'existence de ce groupe m'a permis de prendre conscience que l'intégration et le bien être de nos enfants sont importants. On parle d'intégration mais on ne le voit

pas toujours. Différents acteurs locaux sont présents (Animateurs, professionnels sociaux, élus...). Ça fait du bien de savoir qu'on pense à nos enfants différents qui auront sans doute un parcours différent.

Cela me permet aussi de discuter avec d'autres parents, de créer du lien autour du handicap ou pas. Si un jour j'ai des interrogations ou besoin d'un avis, je sais que le groupe pourra m'aider.

Louise : Cela nous permet de revoir des personnes qu'on connaît ou qu'on ne connaît pas et de découvrir des sports

hyper adaptés.

Nous décidons ensemble de l'orientation que nous souhaitons donner au groupe. On fait des propositions de sorties, de thématiques. Par exemple, depuis plusieurs années Louise ne faisait plus de sport car elle n'arrivait plus "à suivre" le groupe. Là on a découvert des sports adaptés, notamment le baskin. On espère qu'un groupe va prochainement se créer."

Louise : "J'ai découvert le baskin. Et maintenant j'aimerais faire du baskin."
Louise, 18 ans ayant une maladie génétique rare et Nathalie, sa maman

Invitation !

Echange d'expériences et de ressources autour de la différence

Initié par un groupe de parents d'enfants atypiques et/ou porteurs de handicap

RDV au gymnase

BASKIN à 14h

samedis:
19 Novembre
4 Mars
13 Mai

OUVERT à tous et toutes !

En parler pour avancer !!

Contacts
diversiteegalite@mairiecorcoue.fr
evs@mairiecorcoue.fr
02 51 88 99 77

Corcoué 2051,
la parole de chacun.e est importante pour tous !

La richesse de cette réflexion repose
sur l'association du plus grand nombre d'habitants.

Comment avez-vous envie de vivre dans 10, 20, 30 ans?
Quelle commune sera alors devenue Corcoué ?
Quels services espérez-vous pouvoir y trouver?



L'Espace de Vie Sociale et les élu.es
viendront à votre rencontre
sur différents secteurs de la commune
et ce, jusqu'au printemps.
L'occasion d'échanger ensemble, de partager
un café, de se rencontrer, de papoter...



**Vendredi 7 Avril
de 18h à 20h
à la Jaunasse**

LUDO'CORCOUÉ

VENEZ PARTAGER UN MOMENT CONVIVAL ET DE
DÉCOUVERTE AUTOUR DU JEU. EXPERTS, AMATEURS,
PASSIONNÉS, CURIEUX... IL Y EN A POUR TOUS LES GOÛTS

LES SOIRÉES

TOUS LES MERS MERCREDIS
DE CHAQUE MOIS
20H-23H

LES APRÈS-MIDIS

TOUS LES DERNIERS MERCREDIS DE
CHAQUE MOIS
15H-18H

NEW

**OUVERT
À TOUS
ET À
TOUTES**

**PLACE AUX LIVRES
BIBLIOTHÈQUE**

PARTAGE TON PLAT

Une nouvelle édition de Partage ton plat a eu lieu le Vendredi 3 Février.
L'occasion d'échanger des recettes et de déguster de nouveaux mets.
Une belle soirée de rencontre et d'échanges ponctuée d'intermèdes musicaux.

Cette nouvelle rencontre a donné envie aux participants de
programmer de nouvelles dates:

SAMEDI 17 JUIN MATINÉE
CUEILLETTE PUIS ATELIER DE CUISINE AVEC
DES FLEURS ET PLANTES SAUVAGES

VENDREDI 22 SEPTEMBRE EN SOIRÉE
ATELIER PUIS BANQUET CUISINE DU MONDE

VENDREDI 17 NOVEMBRE EN SOIRÉE
DISQUE Ô SOUPE, ATELIER CUISINE POTAGE DE LÉGUMES

UN TEMPS DE CONVIVIALITÉ
ET L'OCASION DE SE RENCONTRER
CHACQUE PARTICIPANT APORTE
UN PLAT ET SA RECETTE
À PARTAGER

VOUS NE POUVEZ PAS VOUS DÉPLACER?
CONTACTEZ NOUS

Aidants Connect

Vous vous sentez en difficultés
face aux démarches administratives
en ligne!

**Citoyenneté, Santé, Transport, Retraite,
Famille, Travail/activité, Vie Locale, Énergie**

Des agents peuvent accompagner
sur différentes thématiques :

Nous proposerons un accueil
sécurisé et confidentiel grâce
au dispositif Aidants Connect.
Prenez RDV

Des Ateliers Brico Loisirs créatifs

à partir du mois de février
à la Place aux Livres (bibliothèque)

Des envies, des idées...
Cet atelier est une première
rencontre, il nous permettra d'en
organiser d'autres!
Amateurs, experts peu importe!
Venez tester!

Vous aimez jardiner ?

Vous avez envie de partager vos expériences de jardinage avec les enfants et de participer à des ateliers avec eux ?

Nous organiserons des ateliers jardin dès le printemps avec les enfants

N'hésitez pas à contacter Perrine ou Francette
evs@mairiecorcoue.fr



Vendredi 31 Mars

Salle Saint -Etienne à Corcoué sur Logne

Participation Gourmande à partager
Tartes/Cakes salés, sucrés, Boissons

19h-23h

Viens seul ou accompagné pas besoin de réserver

Pour plus d'informations, vous pouvez contacter :
 Espace de vie sociale Perrine: 06.99.66.50.23
 Natacha :infosjeunes@mairiecorcoue.fr

L'escalade du Mercredi

Pour les enfants et adultes

se rencontrer,
s'amuser,
échanger...

10h-12h
Au parc près de la Poste
Chaque 1er mercredi du mois

Venez partager un moment convivial

Si la Météo ne le permet pas nous nous retrouvons en salle de motricité à l'Odysée

Organisé par l'Espace de Vie Sociale, le Relais Petite Enfance et le service Enfance

Mosaïque des âges

Des rencontres intergénérationnelles entre les aînés, les assistantes maternelles, les familles et les enfants

Une matinée/mois de 10h à 12h pour partager des jeux, des bricolages avec les enfants, des moments de rencontres et d'échanges, ouverts à tous et à toutes.

ESPACE DE VIE SOCIALE

Tél : 02 51 88 99 77

Mail : evs@mairiecorcoue.fr



JUMELAGE AVEC AS NEVES, ÉTÉ 2022.



Après deux ans de report dû à la pandémie, trente-huit personnes de Legé, Touvois et Corcoué ont pu enfin se rendre en Espagne du 17 au 22 août. La délégation a été accueillie dans les familles, et les liens tissés depuis vingt ans sont toujours aussi chaleureux.

Nos amis galiciens avaient organisé des visites dont la ville de Ourense et ses bains d'eau chaude en plein air, puis celle des pétroglyphes d'As Neves datant de milliers d'années. L'accueil officiel dans le jardin public a été un moment émouvant car celui-ci avait été dévasté par l'incendie de 2017 puis replanté avec le soutien de la Communauté

de Communes Sud Retz Atlantique, ainsi qu'avec un don de l'association française de jumelage. A l'entrée du jardin, un panneau en galicien et en français rappelle ce soutien. Notre délégation a été invitée à Melgaço, ville portugaise toute proche avec laquelle As Neves entretient un lien privilégié. Ces quatre jours ont été bien remplis en fêtes, concerts et dégustations.

Les adhérents et sympathisants n'ayant pu participer à ce voyage ont pu partager une soirée restitution début décembre.

En octobre dernier, l'Association Les Amis d'As Neves s'est jointe aux trois autres jumelages de la Communauté de Communes

Sud Retz Atlantique (Allemagne, Angleterre, Roumanie) pour le festival Les Jumelages font leur Cinéma au CinéMachecoul.

Contact : amisasneves@gmail.com



LA PEINTURE ROUMAINE À L'HONNEUR

Dans le cadre de l'année des jumelages de la communauté de Communes Sud Retz Atlantique, le jumelage roumain met en avant différents aspects de la peinture roumaine.



En mars, Viorica Semeniuc était présente à la Maison de la Presse pour des démonstrations, vente et ateliers pour adultes ou jeunes afin de découvrir la peinture traditionnelle sur œufs.

"C'est notre tradition. On les offre à Pâques, pour décorer les maisons." Viorica Semeniuc, originaire de Moldovita, dans la région de Bucovine, en Roumanie, est reconnue pour

son talent dans l'art traditionnel des œufs peints.

Du 15 au 20 avril 2 peintres exposeront à l'Espace de Retz. Ils proposeront des ateliers- découvertes pour jeunes et adultes sur Machecoul et la Communauté de Communes.

- Mariana Mihut est née dans une famille de paysans des Carpates de Brututsi en Transylvanie.



Elle représente la quatrième génération d'une famille de peintres naïfs.

Mariana transmet son bonheur de vivre et de créer dans ce minuscule village baigné dans une lumière magique.

- Laurentiu Dimisca vit dans la campagne de Pietra Neamt en Moldavie. Il suit des études d'art et s'inscrit dans le mouvement de l'Art brut.

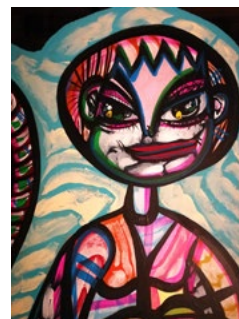

Il a de l'audace dans les couleurs, il en joue et il les exacerbe volontairement. Le découpage coloré rappelle l'art du vitrail et les visages l'art religieux des icônes. C'est pourtant un travail profane qui va jusqu'à l'érotisme.

**Pour tous renseignements ou inscriptions :
Isabelle Le Bleis - 06 62 35 27 30
ou Email : roumaniejumelage@gmail.com**

PROTECTION CIVILE ANTENNE DU PAYS LOGNE ET BOULOGNE



Le samedi 4 février, s'est déroulée notre assemblée générale locale en présence de nombreux élus. Ils ont tenu à remercier l'ensemble des secouristes pour leur engagement, tout en soulignant la force des liens inter-antennes de la Protection Civile qui permettent d'assurer les postes de secours sur les grands événements.

Cela a été l'occasion pour nous de faire le bilan de l'année écoulée.

En quelques chiffres, l'année 2022 c'est :
- 1409 heures de présence, sur 22 journées de dispositifs prévisionnels de secours – D.P.S. (par exemple "les courses nature des Côteaux de la Logne" ou encore le festival "Les Déluretz");

- Près de 300 personnes (blessées ou avec des malaises) prises en charge sur les D.P.S. ;
- Plusieurs campagnes de sensibilisation aux premiers secours à l'école de Corcoué, dans des centres d'accueil jeunesse ou l'animation du "Protec' Tour" sur les plages de notre littoral ;
- Des formations aux premiers secours en équipe pour nos secouristes ;
- L'effectif est stable avec 24 secouristes (dans nos rangs localement). 2022 a été également l'occasion de diversifier nos missions, à savoir :
 - Poursuite des missions liées à la COVID
 - Collecte et envoi de dons en Ukraine, en partenariat avec l'A.M.F. (Association des Maires de France)
 - Aide à l'accueil des déplacés ukrainiens
 - Soutien aux hôpitaux

Pour cette nouvelle année, nos objectifs sont :

- Accompagner les événements sportifs ou culturels, au travers des dispositifs prévisionnels de secours,
- Continuer de nous former en interne pour être le plus efficace possible,
- Continuer les sensibilisations et les formations aux gestes de secours pour le grand public.

Pour devenir bénévole, être formé au secourisme ou pour tout autre renseignement, contacter l'antenne du Pays Logne et Boulogne au 06.62.36.99.55 ou 06.69.57.97.75 ou à l'adresse mail : logneetboulogne@protection-civile-vendee.org

NOUVELLE AUTRICE à Corcoué sur Logne

LE PARAPLUIE par Aline Dagan (nom d'emprunt)

Il s'agit d'un récit vrai sur la libération de la parole autour des violences intrafamiliales mais également de la reconstruction autour de tout cela dans la société d'aujourd'hui.

"Comment se relève-t-on quand on a vécu autant de violences dans sa vie ?

Qui est à blâmer lorsque c'est trop tard, lorsque le mal est fait derrière la porte fermée du foyer familial ?

J'ai décidé de t'écrire maman, de te livrer tous ces mots et d'écrire à chacune de ces personnes qui

ont eu un impact, qu'il soit positif ou dévastateur sur le cours des choses, dans le moindre détail, pour que cela s'arrête. Pour moi, pour les autres. Comment je me suis relevée, après tout ça.

Je vais choquer, mais qu'importe. S'est-on demandé si moi j'allais être choquée par tout cela ? Non, c'est bien pour cela qu'on en est là.

Parce que je n'ai jamais eu l'occasion de dire "non".

Je vous mets le lien si besoin :
<https://amzn.eu/d/6L6O8bG>



RECYCLERIE



La recyclerie la Mine au Tri de Corcoué-sur-Logne vous accueille les mercredis, vendredis et samedis de 10h à 12h30 et de 13h30 à 18h.

Vous avez : jeux, livres, vêtements, petit électroménager, vaisselle, déco, petit mobilier, bricolage etc... objets en bon état, réutilisables et fonctionnant dont vous ne vous servez plus... vous pouvez nous les déposer les mercredis, vendredis et samedis de 10h à 12h.

Pour les habitants de Corcoué et ses environs, notre partenaire la Ferme des Landes Fertiles (située à 3 km de la commune) a mis en place un système de commande de légumes et d'œufs de la ferme (ainsi que de pains et de galettes de la Ferme de l'Alouette de Corcoué). Vous pouvez composer des paniers avec les produits disponibles. La commande se fait via le site local.direct (<https://www.local.direct/la-mine-au-tri>) et vous récupérez vos produits à la recyclerie chaque vendredi de 16h à 19h.

La recyclerie vous propose tout au long de l'année également des événements ouverts à tous :

**Samedi 18 mars 2023
14h30-18h**

**LA FÊTE
DU COURT MÉTRAGE**

(enfants et ados à partir de 7 ans)

**Vendredi 21 juillet en soirée
FESTIVAL LE PLEIN DE SUPER
(cinéma plein air, programmation à venir)**

Et si vous voulez voir ou revoir l'orchestre de la recyclerie ZALM (Zik à la Mine), celui-ci se produira au Solilab 8 rue Saint-Domingue à Nantes, le samedi 1^{er} avril 2023 à 15h et à 17h à l'occasion du Festival Deux Mains (<https://www.ecossolies.fr/Le-festival-DeuxMains-au-Solilab-le-3-avril>).



Réseaux sociaux
facebook et instagram : **recyclerielegrenier**

Web : recyclerielegrenier.org.

Recyclerie La Mine au Tri (Association Le Grenier),
13 rue du Huit Mai 44650 Corcoué sur Logne
tél : 02 28 02 96 95,
mail : contact@recyclerielegrenier.org

COTIS L'ÉGAIL

Une marche au profit de la Ligue contre le cancer



Cette opération a déjà été organisée avec succès en 2022. Elle était reprise à l'identique en 2023 dans le cadre de l'opération "mars bleu" menée par la ligue contre le cancer pour sensibiliser les personnes aux actions de prévention et notamment à la détection précoce du cancer colorectal.

Cette marche de 5 km au bord de l'Oisillière est partie du chemin de la gare, face à la grotte de Corcoué-sur-Logne.

Un stand de la Ligue contre le cancer présentait des informations et mettait à disposition une urne permettant à chaque participant de contribuer librement à l'œuvre de cette association.



Le sentier de l'Oisillière à cette période est remarquable par sa flore abondante et variée.

On y découvre des Fritillaires pintades, espèce fragile, et selon l'avancement de la végétation, des tapis d'anémones des bois, de jacinthes des bois, de corydalis solides ainsi qu'une espèce rare, la Doronic à feuilles de plantain. Cela permet de joindre l'agréable à l'utile et de passer une bonne matinée au milieu de la nature.



Corydalis solide



LA PLACE AUX LIVRES

Création d'un rayonnage autour de la neurodiversité et du handicap à la bibliothèque

La bibliothèque, le groupe de parents "Diversité/bien vivre ensemble" et les services de la Mairie travaillent ensemble à la création d'un rayonnage spécifique sur la neurodiversité, le handicap et la différence au sein de la bibliothèque de Corcoué sur Logne.

Objectif :

Cet espace de ressources et d'informations, ouvert à la population et aux institutions, a pour but d'informer, de « former », de comprendre et de soutenir. Il souhaite également dédramatiser et ouvrir, dès le plus jeune âge, la question de la diversité.

Description :

Ce rayonnage sera composé de Livres/Romans/Albums pour toutes les tranches d'âges.

Des histoires sur la différence pour les tous petits, des documentaires et des romans spécifiques à différents types de handicaps et troubles pour les enfants/ados et adultes (ouvrages sur les dys, le TSA, l'IMC, mais aussi sur des thèmes spécifiques comme la scolarisation...).

Le projet est également d'étayer les ouvrages adaptés à destination de public dys, malvoyants, ... (livres audios, écriture plus grosse, livre à toucher, ouvrages numériques à terme...).

Des DVD pourront également être empruntés.

Le souhait est de faire vivre cet espace à l'année en proposant des animations, des temps d'échanges.

Le groupe a également fait évoluer le projet avec le souhait de proposer une handithèque, qui permettrait le prêt de matériel spécifiques (règlettes de lecture, coussin d'assise spécifique, ...) aux familles afin qu'elles les testent avant d'engager un achat.

INAUGURATION du nouveau rayonnage :

Le dimanche 14 mai à 10h à la bibliothèque.

Au programme : échanges et animations !

**Plus d'infos : diversiteegalite@mairiecorcoue.fr
ou 02 51 88 99 77**

UBL

Une fin de saison riche en événements et en préparatifs pour l'Union Basket Logne.

Alors que la saison bat son plein, l'Union Basket Logne et son équipe dirigeante se tournent déjà vers la prochaine saison. Le club ne cesse d'évoluer (248 licenciés pour la saison actuelle) et les besoins en bénévoles également.

L'équipe dirigeante va se voir renouveler sur certains postes et nous avons besoin, plus que jamais, de nouveaux bénévoles pour soutenir ceux déjà en place.

Nous lançons donc un appel pour recruter de nouveaux membres. Les besoins sont multiples et toute aide sera la bienvenue.



Vous n'osez pas franchir le pas ?

Vous pensez ne pas pouvoir apporter assez de temps pour apporter votre aide ?

N'hésitez pas à nous écrire à l'adresse suivante pour demander des renseignements : presidence@unionbasketlogne.com ou via nos réseaux (Facebook, Instagram, site internet etc..).

N'oublions pas que les associations ne peuvent pas vivre et durer dans le temps sans nouveaux bénévoles !

Parallèlement à cette recherche, de nombreux événements auront lieu sur cette fin de saison.



PHOENIX

KUDURO FIT®

SAMEDI 1ER AVRIL
De 6 à 99 ans

1€ -16Ans
2€ +16Ans

DE 14H30 À 16H00

Salle des sports à Corcoué Sur Logne
Verre de l'amitié à la fin

SITE : PHOENIX FITNESS44650 ☎ **06-99-40-03-08**

A vos agendas :

Le samedi 13 mai et dimanche 14 mai 2023 : Tournoi jeunes (de U9 à U18) avec des ateliers sur les thèmes suivants : gestes premiers secours ; harcèlement ; nutrition et environnement" au Complexe Sportif Limouzin à La Limouzinière,

Le samedi 3 juin et dimanche 4 juin 2023 : Accueil des 1/2 finales et finales départementales séniors à l'Espace Yannick-Noah à Saint-Colomban,

Le vendredi 9 juin 2023 : Assemblée Générale à Corcoué Sur Logne,

Le samedi 24 juin 2023 : Tournoi U20 et Séniors à l'Espace Yannick-Noah à Saint-Colomban, Nous vous attendons nombreux et nombreuses lors de ces différents événements.

Let's go UBL !

UTOPIES VÉGÉTALES

Chantiers solidaires

Vous souhaitez planter une haie, aménager un massif, débiter un potager, construire des bacs de culture... mais vous ne savez pas comment vous y prendre seule.e ? L'association organise des chantiers solidaires avec ses adhérent.e.s. Le principe : une visite préalable pour préciser le projet et les besoins, une date, un appel aux adhérent.e.s et c'est parti.

Les chantiers sont des moments d'échanges et de pratique, toujours dans une ambiance bienveillante et joyeuse.

Pour bénéficier d'un chantier, il est demandé d'adhérer à l'association (15€/an/foyer) et de prévoir un goûter pour les participants.

Pour plus de détails, demandez la charte par mail à :

association.utopiesvegetales@gmail.com

ou par téléphone au 06 44 97 16 72.

Prochain atelier technique :
"Biodiversité au potager naturel"
le 13 mai 2023 de 9h30 à 12h30,
sur inscription. 30 €/participant.

Suivez-nous sur les réseaux sociaux :

Facebook et Instagram

Site Internet : <https://utopiesvegetales.org>

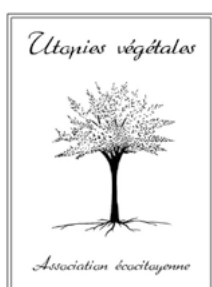

LA TORTUE TRANQUILLE

L'année 2023 a bien commencé par un atelier "bâtons" à Redon avec 5 adhérents. Une très belle pratique avec Ingrid Malenfant qui vient de fêter ses 90 ans. Elle est maintenant dans la transmission et Jocelyne participe à tous ses stages pour donner le meilleur aux participants.

Une belle énergie se vit au sein du groupe avec la bienveillance de chacun.

Les ateliers du premier trimestre se sont très bien déroulés et nous avons donc renouvelé l'expérience en mars. Les ateliers sont ouverts à tous.

Le troisième trimestre est très prometteur avec d'autres projets, d'autres stages et peut-être la venue de maître Liu Deming en France.

Toujours un grand merci à la mairie de Corcoué pour son prêt gracieux de la salle de la Bénate. L'hiver a été froid et chacun a apprécié de pratiquer dans une chaleur douce.

Au plaisir de pratiquer ensemble

OUVERT à TOUS

Renseignements : Jocelyne 06 26 40 45 11

Site : la-tortue-tranquille.fr



CORCOUÉ TENNIS DE TABLE

Le Tennis de table a repris le chemin du championnat fin janvier. Pour cette deuxième partie de saison, le niveau des équipes rencontrées est plus conforme à nos capacités.

Les objectifs du club sont le maintien des équipes, voire finir dans les quatre premiers pour la D2.

Les jeunes découvrent ce qu'est un championnat, et ils apprécient la compétition à sa juste valeur. Pour une première, les résultats ne sont pas encore là, mais l'assiduité aux entraînements va à coup sûr, leur apporter la régularité qui leur manque à l'heure actuelle. Leur progression est indéniable, et s'ils appliquent sur ce qu'ils font le mercredi, les victoires suivront sans la boule au ventre.

Pour nous suivre et nous encourager, scrutez bien les affiches qui stipulent les dates et heures de match les samedis et dimanches. Nous sommes prêts à vous accueillir. Vous découvrirez un sport plein de surprise et de convivialité.

Le Tennis de Table de Corcoué organisera son premier vide-greniers le dimanche 17 septembre au Champ de Foire, (St Jean). Contact : 06 82 20 48 22 ou 06 58 93 17 96. Mais, bien sûr, nous vous en dirons plus dans le prochain BIC.

Renseignements : René au 06 82 20 48 22 ou lebenatais@sfr.fr



KARATÉ



Mail : karate.club.sur.logne@gmail.com
 Web : <https://sites.google.com/view/karateclubsurlogne/>
 Facebook : [karateclubsurlogne](https://www.facebook.com/karateclubsurlogne)

Le samedi 28 janvier a eu lieu la galette des rois du Karaté Club sur Logne.

Elle a permis de rassembler les familles des licenciés pour partager galette, cidre, café et jus de fruit. Les babies ont fait une démonstration de parcours et ont reçu leur diplôme. Les plus grands ont tous fait une démonstration de kata et ont reçu leur nouvelle ceinture.

Un grand merci à Thiriet pour les galettes.

Le samedi 11 février a eu lieu le Tournoi de la Logne (Tournoi organisé par le club pour les membres).

Les enfants du club ont participé au tournoi dans la bonne humeur. Ils se sont affrontés dans des épreuves de kumité et de kata sous les yeux de leurs familles. Les premiers de chaque catégorie ont reçu une coupe et tout le monde est reparti avec sa médaille.



BADMINTON

RDV les 3 et 4 juin !

L'évènement de la fin de saison pour le club, et donc pour la commune par extension, c'est bien sûr notre traditionnel tournoi "AOC", qui revient pour la 8^{ème} édition. Ce week-end de tournoi, ouvert aux licenciés comme aux non-licenciés, se tiendra sur 2 journées :

- Samedi 3 juin après-midi : tournoi jeunes en simples (8 à 18 ans)
- Dimanche 4 juin toute la journée : tournoi "adulte" en double ou mixte (-de 16 ans accompagnés et mineurs sous la responsabilité de leurs parents)

Si vous souhaitez y participer ou avoir les infos, suivez nos réseaux et notre site : elles arrivent tout prochainement... et cette année, il pourrait y avoir une petite surprise le samedi soir pour ceux qui préfèrent le plomb aux plumes

A bientôt sur les terrains !

3 et 4 Juin 2023

Corcoué/Logne

Tournoi de
Badminton
 Tournoi de l'ABC/L



Samedi 3 : simples jeunes
Dimanche 4 : doubles et mixtes

RDV sur notre page Facebook f
 ou sur www.badminton-corcoue-sur-logne.fr
 contact@badminton-corcoue-sur-logne.fr

RESTAURATION & BAR SUR PLACE

CHAUFFEURS SOLIDAIRES

chauffeurs
solidaires
Sud Retz



L'association Chauffeurs Solidaires Sud Retz propose aux personnes isolées et démunies de la Communauté de communes, un transport adapté. Ce service vient en complément des moyens existants (amis, famille, Aléop à la demande, taxi, covoiturage...).

Il faut adhérer à l'association (3€), puis contacter le référent de votre commune au moins 48h avant le déplacement. Si c'est possible pour l'association, un chauffeur viendra vous chercher à votre domicile à l'heure convenue moyennant une indemnisation pour les frais de déplacement de 45 centimes par kilomètre, avec un minimum de 5 € + stationnement et péage.

Les numéros d'appel sont les suivants :

Corcoué-sur-Logne : 07 69 20 09 93
 Legé : 06 99 41 91 56
 Machecoul-Saint-Même : 07 82 54 30 47
 Paulx, la Marne, Saint-Etienne-de-Mer-Morte : 07 68 26 16 04
 Saint Mars de Coutais : 07 69 78 56 53
 Touvois : 06 36 13 46 13



AMICALE ET CIE

L'Amicale & Cie



Nos représentations auront lieu à la salle Rabelais aux Visitandines de LEGE le samedi 17 juin et dimanche 18 juin 2023.

Le samedi, nous débiterons à 18h par le spectacle des enfants, suivi de celui des adolescents et, enfin les adultes vous présenteront leur pièce.

Le dimanche, nous vous accueillerons pour le spectacle des adolescents et des adultes à partir de 15h.

Nos pièces ont toutes été écrites par Chloé GICQUEAU. Nous les travaillons toutes les semaines jusqu'en juin pour vous présenter le meilleur de chacun d'entre nous !

Tarifs : Gratuit pour les moins de 6 ans

Samedi 17 juin

Tarif avec réservation = 10€

Tarif sans réservation = 12€

Dimanche 18 juin

Tarif avec réservation = 8€

Tarif sans réservation = 10€

Pour les 2 jours

Tarif avec réservation = 15€

Tarif sans réservation = 20€

Les billets seront disponibles, ultérieurement sur helloasso.

Pour tous renseignements, écrivez à theatre@lamicale-cie.fr.



Les DITS de CORCOUE

La Ligne • Corcoué Histoire



Edito

**La Ligne organisait
son assemblée générale
le 3 février dernier.**

**L'occasion de faire le point
sur les activités en cours.**

L'année 2022 fut bien remplie avec la participation à une expo à la bibliothèque au moment des journées du patrimoine et la numérisation de près de 200 cartes postales anciennes qui témoignent des paysages et des usages des trois paroisses au siècle dernier.

La ligne, c'est aussi bien sûr la publication des "Dits de Corcoué" dans chaque numéro du Bulletin d'Information Communale.

Une série d'articles est commencée sur la vie et l'histoire de nos écoles aux 19^{ème} et 20^{ème} siècles. Le travail de recherche initial sur ce sujet est dû principalement à Gérard BOMPAS et Jean-Louis GOURVES. C'est la synthèse de nombreuses heures de recherche que nous vous présentons depuis les deux derniers numéros et qui va continuer au cours de 2023.

En 2023, il est prévu aussi de contribuer aux travaux de la Société des Historiens du Pays de Retz sur l'inventaire des croix et calvaires et sur les moulins.

Plein de projets, donc ; mais des ressources humaines qui s'amenuisent.

Alors, bienvenue à qui voudra nous rejoindre.

L'école communale de la Benâte



Ancienne école communale de la Benate (photo 2023)

Une histoire pas toujours tranquille

Le constat fait sur d'autres études concernant La Benate est le même en ce qui concerne les écoles, le manque d'archives sur la paroisse conduit à une vision parcellaire et rend l'interprétation des faits difficile.

Le travail sur les écoles corcouéennes initié par Gérard Bompas et prolongé par Jean-Louis Gourvès nous permet cependant de présenter une étude assez complète sur la vie pas toujours tranquille de l'établissement scolaire benatais qui peut se résumer comme suit :

"Ecole au destin multiple : d'abord en 1840, une école communale mixte qui, après la construction d'une école de garçons au bourg de St Jean, en 1869, devient école des filles. En 1911 par permutation elle devient l'école des garçons. En 1920, elle redevient l'école communale (mixte) pour donner suite à la fermeture de l'école des garçons. Elle fermera vers 1969".

Une première école communale

Il faut rappeler qu'au début du 19^{ème} siècle, il n'y a pas d'école communale sur le territoire de Saint Jean et La Benâte. L'histoire des écoles commence en 1829 quand le maire de l'époque Mr de La Rochefoucault répond au préfet : *"Je vous fais connaître les motifs qui sont opposés à ce jour d'établir une école de garçons dans ma commune"*. Ces raisons sont au nombre de trois : pas de local propre à un enseignement, pas de revenus communaux à disposition, un nombre d'élèves qui en réunissant St Jean et La Benate n'excède pas 50 à 60. Il est bien précisé en réunissant St Jean et La Benate comme s'il s'agissait de deux entités différentes, Belle ambiance !

Quatre ans plus tard nous apprenons qu'il y a sur la commune un instituteur lequel est payé par les familles qui inscrivent leurs enfants. Le maire de l'époque Mr Panhaleux signale que la commune n'a pas de ressources pour acheter une maison d'autant que "les contributions sont trop énormes". Il demande d'ailleurs en 1834 une somme de 200 frs de subvention au préfet. En 1835, les délibérations municipales nous apprennent que le maire et son conseil sont unanimes pour avoir un instituteur communal et désire "que sa résidence soit fixée à l'ancienne ville de La Benate" lieu central qui convient semble-t-il "à la presque totalité des habitants".

En 1839 la position communale évolue sur la possibilité d'acquérir un bâtiment, poussée par une loi qui informe "que toute commune devra disposer d'une école avant 1844". Nous sommes en janvier 1839 et le maire informe le préfet de la possibilité d'acquisition d'une maison susceptible de convenir dans le centre du bourg de La Benate. La maison appartient à 3 frères Vrignaud et la vente est effective au mois d'août. Après plusieurs échanges épistolaires avec le préfet sur le montant des travaux à effectuer, ces derniers commencent en janvier 1840 sur la base d'un devis à 1041 frs. Le comité du conseil municipal vote alors une somme de 800 frs.

Les maîtres laïques

Mr Maindron, l'enseignant présent est obligé de cesser sa fonction faute de disposer du brevet de capacité. C'est le sieur Toussaint Treussard qui est nommé en novembre 1839 pour cette première école

communale et en mai 1840 les travaux les plus urgents étant effectués, il s'installe dans les locaux de La Benate. Mr Charrier le maire est "très content" et il propose de créer au-dessus de la salle de cours et de l'appartement des maîtres un petit dortoir pour les pensionnaires.

En 1843, le clergé benatais par l'intermédiaire de son curé Arthuys montre son souci sur l'enseignement fait aux petites filles et propose à son vicaire général un projet qui lui tient à cœur, mettre à la place de l'instituteur laïque sœur St Sauveur de Rocheservière. "La sœur enseignerait les petites filles de La Benate et de St Jean". Il s'appuie sur le fait que le sieur Treussard "ne répond pas très parfaitement à la confiance qu'on lui avait accordée". Si la réponse de l'évêché n'est pas présente aux archives il ne fait pas de doute qu'elle soit négative si l'on tient compte de la remarque notifiée en marge de la demande "répondre négativement". Le vicaire général anticipait-il des décennies de discorde qui vont naître entre les curés des deux paroisses.

Il faut attendre quinze ans après cette inquiétude cléricale, en janvier 1858, pour que l'inspecteur d'académie semble du même avis puisqu'il cherche un remplaçant à Toussaint Treussard notant "puisque'il (Treussard) s'obstine à se livrer à la boisson, à frapper les enfants perdant toute considération dans le pays"; il sera alors mis en disponibilité attendu "qu'il n'y a pas de fait assez grave pour une révocation".

Cependant l'année scolaire se terminera et le premier trimestre suivant aussi sans que la situation de l'instituteur ne change. Le

maire de l'époque monte alors au créneau et se plaint amèrement auprès du sous-préfet. "Mr Treussard est ainsi que sa femme d'une intempérance notoire. Ils sont dans un état presque habituel d'ivresse. Ce fait est malheureusement public. L'instituteur se trouvant dans cette position dégradante s'est porté plusieurs fois à des actes de brutalité défendus. Par suite, l'école située à la Benate qui n'a jamais eu de succès, est tombée dans un état de dépérissement complet au point qu'il n'y a plus que 6 élèves payants. Il y a donc urgence de faire remplacer Mr Treussard par un homme non embarrassé de famille à cause de l'exigüité des ressources".

Un nommé Paquereau âgé de 64 ans est pressenti bien que "jugé très peu capable", mais il refuse pour cause d'infirmité. Le responsable d'académie propose alors de nommer un sieur Davy connu pour "l'excessive négligence avec laquelle il remplit ses devoirs" ajoutant cependant "quel que soit la gravité des reproches que l'on peut adresser à Mr Davy je ne pense pas qu'il y ait lieu de le révoquer et je le propose pour diriger l'école". Le préfet interroge le conseil sur son désir d'avoir un enseignant laïc ou religieux.

Nous n'avons pas de réponse à ce sujet, faute de délibérations municipales aux archives. Il aurait pourtant été intéressant et instructif de connaître la position préfectorale, d'autant que la commune de St Etienne sortait tout juste d'un grave affrontement avec le préfet et l'académie pour obtenir un religieux enseignant.

J.-Y. CHARRON