

# Bulletin municipal d'Ezy-sur-Eure

Nébuluse d'Orion M42

1<sup>er</sup> prix de la municipalité Concours photos Ezy Clic

*Regard vers l'avenir...*

N° 75 - 1<sup>er</sup> semestre 2023

 **Chloé Coiffure**  
21 rue Maurice Elet - 27530 Ézy-sur-Eure ☎ 02 37 51 88 20

Votre prise de rendez-vous en ligne sur PLANITY



**HORAIRES D'OUVERTURE :**  
Mardi 9h/12h - 14h/19h - Mercredi 9h/12h - 14h/17h  
Jeudi 9h/12h - 14h/19h - Vendredi 9h/12h - 14h/20h  
Samedi 9h/12h - 14h/18h - Fermé le lundi et le dimanche

**Plomberie - Chauffage - Ramonage**  
**JAMY & FOUCHER**  
**Agencement de salle de bains**



2, rue Aristide Briand - 27530 EZY-SUR-EURE  
plomberiefoucher@wanadoo.fr

**02 37 64 62 52 - 06 18 54 23 40**

**DEVIS GRATUIT**

**EZYADOM'**

**SERVICES À DOMICILE**

Association loi 1901 - N° W273002630

-  Aide au lever, au coucher, à la toilette...
-  Aide à la préparation et la prise des repas...
-  Accompagnement, déplacement à l'extérieur...
-  Aide ménagère, repassage...

7, rue Maurice Elet  
EZY-SUR-EURE  
**06 64 59 95 02**  
**09 82 36 35 77**  
Email : ezyadom@hotmail.fr

 EZYADOM'

DÉPARTEMENTS  
EURE - EURE-ET-LOIR

## SOMMAIRE

### CONSEIL MUNICIPAL

Editorial	3
Bilan de mi-mandat	4 à 6
Professionnels de santé à Ézy	6
Travaux	7 à 10
CCAS	11
Habitat	12

### AGGLO DU PAYS DE DREUX

Relais Petite Enfance Secteur Anet	13
Du nouveau concernant le tri de vos déchets	14

### VIE COMMUNALE

Brève savoir vivre	15
Recensement citoyen	15
Stéphane Piera se lance dans l'écriture d'un nouveau long métrage	15
Ezymédi@	16-17
Solidaribus	18
École élémentaire	18-19
Collège Claude Monet	20 à 23
L'orchestre au collège	23
Bienvenue aux nouveaux commerçants	24

### PÊLE MÊLE DU SEMESTRE

25 à 28

### ÉVÉNEMENTS

Le musée des Peignes et Parures	29
Comité des fêtes	30-31
Festival de jazz	31

### VIE ASSOCIATIVE

Ezy et son Histoire	32
Ezy Patrimoine	32
Bon'Eure de Vivre	33
EzyClic	33
Jumelage	34
Les Amis du musée	35
Don du sang	36
Autour du fil	36
Le Club de l'Amitié	37
En avant pour Nathan	38
Atelier d'écriture	39
L'Éz-Arts	40
La Détente	41
Croth Country	42
PlaNETh Patient	42
A Petits Pas	43
Ezy Tennis club	44
Club d'Athlétisme	45
Tennis de table	46
Judo Alliance Ezy	47
Football club	48

### HIER ET AUJOURD'HUI

Ezy et son Histoire	49-50
Centenaire de M. Pierre Travers	51
Hélène Burton	51
État civil	51

Photo de couverture : Photo de M. Philippe Tranquille intitulée « Nébuleuse d'Orion M42 ». Cette photo a obtenu le 1<sup>er</sup> prix de la municipalité, lors du concours photos de l'association Ezy clic.



En tout premier lieu, je souhaite vous dire que la nébuleuse faisant la couverture de votre bulletin ne représente pas l'état d'esprit de votre Conseil Municipal qui garde les pieds bien sur terre. En réalité, cette jolie photographie de Monsieur Philippe Tranquille « Nébuleuse d'Orion M42 » a obtenu le premier Prix de la Municipalité à l'occasion du Concours de photos « Ombres et Lumières » organisé par notre association EzyClic, au mois de janvier dernier.

- Lors de la cérémonie des vœux, le 13 janvier dernier, nous avons eu l'honneur de recevoir Madame Dorliat Pouzet, Secrétaire Générale de la Préfecture, mais aussi notre Sous-Préfète d'arrondissement. Cela fut l'occasion de présenter l'avancée des nombreux projets de la commune. Vous pourrez les retrouver en détail dans les pages suivantes de ce bulletin municipal, sous la forme d'un bilan de mi-mandat. Vous constaterez que tous ces projets sont substantiellement financés bien évidemment par la Région et le Département, mais aussi pour la plupart par l'Etat au travers du programme « Petites Villes de Demain » et l'appel à projet « France Relance ». Si l'on additionne tous les financements qui nous ont été attribués par l'Etat en général et par la Préfecture en particulier depuis le début de ce mandat, notre Commune bénéficie à ce jour de 1.178.000 € de subventions.
- La Délégation de Service Public, en d'autres termes la concession du marché dominical est arrivée à son terme, fin mars. Devant le manque chronique d'initiative et de dynamisme du concessionnaire historique, nous avons décidé de reprendre la gestion du marché en interne, en régie. Cela ne signifie pas pour autant que la Commune a, tout à coup, les moyens de gérer un marché. Nous avons donc procédé à une consultation pour choisir, non plus un concessionnaire, mais un prestataire. En clair, la Commune est maintenant gestionnaire des marchés du jeudi et du dimanche et fait exécuter une prestation contractuelle par une société professionnelle du secteur, le Groupe MANDON SOMAREP.
- Les fêtes de fin d'année sont aussi les fêtes de la lumière. Les manifestations et événements organisés à cette occasion sont importants pour le commerce local et participent à la notoriété et au dynamisme d'Ezy. Après consultation de la population, il nous a semblé que l'installation du marché de Noël et des illuminations, facteur de consommation d'électricité supplémentaire, devait aller de pair avec une extinction totale de la Commune en nuit profonde, c'est-à-dire de minuit à 6 h du matin, sauf les jours de marché (5 h au lieu de 6 h). Les fêtes de fin d'année sont terminées depuis quelques temps, mais nous continuons l'extinction, car depuis fin 2022, le coût de l'éclairage public a augmenté de 49%.
- Le mois d'avril est pour les communes le mois du vote du budget primitif et des taxes locales pour l'année en cours. Je souhaitais donc vous informer que, le vendredi 14 avril, le Conseil Municipal a voté les taxes foncières de notre Commune sans augmentation, comme les années précédentes. Malgré cette stabilité, vous constaterez pourtant sur votre avis de taxes foncières 2023, une augmentation de près de 10%. Celle-ci provient pour 7,1% de l'augmentation des bases issues des valeurs locatives cadastrales, elle-même évaluée sur la base de l'indice des prix à la consommation harmonisé (IPCH), l'inflation donc ; Mais également pour 2,5% de l'augmentation votée par l'Agglomération du Pays de Dreux, pour financer 60 millions d'investissements, nécessaires pour la réalisation de 16 projets importants pour le développement et l'avenir de nos territoires.

Le prochain Bulletin Municipal paraîtra en fin d'année. De nombreux événements sont prévus d'ici là : mi-mai la Fête Parc et Jardins, début juin le Forum de Prévention- Santé, le 17 juin la Fête de la Musique, en juillet l'Open de Tennis et les festivités de la Fête Nationale avec son Feu d'Artifice le vendredi soir, en septembre la Course de Caisses à Savons et bien d'autres manifestations organisées par les nombreuses Associations d'Ezy.

Je vous invite d'ores et déjà à aller admirer la très belle exposition de Robes de Haute Couture, signées Stéphane Maheas, et intitulée « L'élégance au Féminin », à la Salle d'Exposition située à côté du Musée du Peigne. Dans l'attente, Permettez-moi donc de vous souhaiter un joli printemps et un été régénérant.

*Pierre LEPORTIER, Maire*



## Bilan de mi-mandat

La parution de ce Bulletin Municipal n°75 coïncide, à quelques semaines près, à la moitié de ce mandat municipal (2020 – 2026). C'est l'occasion de se livrer à l'exercice du bilan de mi-mandat.

Si la crise sanitaire a eu de nombreuses répercussions sur nos relations sociales et notamment sur nos capacités à communiquer, à nous réunir, elle nous a à peine ralenti sur l'avancement ou la réalisation de nombreux projets prévus dans notre programme électoral.

L'évènement fondateur de ce mandat est la sélection d'Ezy, fin 2020, sur sollicitation de la Préfecture, pour participer au programme national « Petites Villes de Demain ». Ce label, réservé aux petites villes de moins de 20.000 habitants, exerçant des fonctions de centralité, a pour but d'assister les élus de ces villes en leur donnant les moyens de concrétiser leurs projets de territoire.

Ce label était pour moi l'opportunité d'inscrire dans un contrat avec l'Etat, signé avec Monsieur le Préfet, la vision de l'évolution de notre commune, pour à minima la décennie à venir, vision que je partage avec mes Adjoints, mais aussi avec les conseillers municipaux du Groupe Majoritaire.

### Le cœur de la ville d'Ezy est constitué de 2 parties :

- Un Quartier administratif et commercial autour de la mairie, de la Place du Marché et de la rue Isambard,
- Un Quartier sports, culture et loisirs, en diagonale de l'Espace culturel et sportif, jusqu'au Musée du Peigne, en passant par la Salle d'Activités Communale, les jardins (Brensbach, peigne et skate Park), avec la voie verte comme colonne vertébrale.

1. **Pour le développement du commerce de proximité en centre-ville**, toutes les parcelles autour de la Place du marché ont été réservées dans le PLU, pour le commerce. Elles font l'objet d'orientations d'aménagement et de programmation.

2. **Pour le quartier loisirs, culture et sports** nous avons un programme ambitieux :

- ✓ La modernisation de la Salle d'Activités Communale que l'on n'appelle plus Salle des Fêtes, depuis qu'elle héberge le Conseil Municipal, et qui, en réalité, plus qu'une Salle des Fêtes, est l'équipement central de la vie associative et culturelle de la commune,
- ✓ La création d'un Parc Jardins (Parc au singulier Jardins au pluriel),
- ✓ La réhabilitation de la totalité de la friche qui abrite la salle d'exposition temporaire.

### Deux autres projets de Centre-ville sont inscrits au programme PVD « Petites Villes de Demain » :

1. **La création d'une Maison de Santé Pluridisciplinaire, Boulevard Abel Lefèvre.**

Après la mise en place d'un PSLA, Pôle de Santé Libéral Ambulatoire, avec les Professionnels de Santé du territoire, après l'élaboration d'un projet de santé Publique validé par l'ARS, préalables indispensables à la construction et au financement de la Maison de Santé ; après s'être mis d'accord avec les Services de la Préfecture et avec l'aide de Madame la Sous-Préfète, dans le but d'optimiser au mieux l'usage du terrain choisi pour la construction ; nous entrons enfin dans la phase opérationnelle. Comme vous avez pu le voir, la maison existante a été démolie fin janvier.

Sur plus de 30 postulants, trois cabinets d'Architectes, l'un de Rouen, l'autre de Pacy-sur-Eure et le dernier Parisien, ont été choisis. Ils avaient jusqu'au 15 avril pour présenter chacun un projet. L'un d'entre eux sera retenu comme Maître d'œuvre. Celui-ci aura besoin d'un délai supplémentaire pour nous proposer un projet définitif. Dès lors après validation par le Conseil Municipal, commencera la phase d'obtention du permis de construire puis de la consultation des entreprises qui seront sélectionnées pour la construction du bâtiment.

Il s'agit d'un projet structurant d'envergure à dimension intercommunale. Il pourra accueillir une vingtaine de professionnels de santé. Son coût est évalué maintenant à près de 3.000.000 €.

Nous comptons à ce jour sur 1.240.000 € de subventions, dont 690.000 € de DETR, Dotation d'Équipement des Territoires Ruraux, 250.000 € de la Région Normandie, 200.000 € de la Région Centre Val de Loire, dimension intercommunale et interdépartementale du projet et 100.000 € du Département de l'Eure.

A ce stade, le reste à charge s'élève encore à 1.760.000 €. Celui-ci sera couvert soit par un emprunt, soit par un nouvel appel à projet européen, géré par la Région, appelé : « Développer la santé en Normandie », auquel nous avons postulé. Il pourrait ainsi porter le niveau total de subventions à 80%. Le reste à charge ne serait alors plus que de 600.000 €, couvert par un emprunt, remboursé par les loyers des professionnels de santé.

2. **Le deuxième projet est la mise en valeur du Patrimoine, l'Eglise classée et l'Espace public qui l'entoure :**

Il s'agit de rénover l'**Eglise** (la toiture est à reprendre), de réhabiliter son **parvis**, d'agrandir le **parking** et de créer un cheminement paysagé pour sécuriser **l'accès à l'école maternelle**.

Le diagnostic complet de l'Eglise Saint André a été réalisé par une Architecte du patrimoine pour la somme de 14.270 € HT subventionné à 40% par la DRAC, Direction Régionale des Affaires Culturelles.

Les travaux de l'Eglise ont été chiffrés à 600.000 € (tous les chiffres mentionnés sont HT). Il faudra ajouter 90.000 € pour le parvis et les extérieurs. Nous attendons des subventions de la DRAC, de la Région Normandie et du Département 27, mais cela ne suffira pas. Nous espérons donc également des subventions privées, mécènes ou sponsors, grâce à la Fondation du Patrimoine et à l'Association « Ezy Patrimoine » présidée par Martine ROUSSET.

A noter que le cheminement sécurisé et paysagé vers l'école maternelle ainsi que 7 places de stationnement supplémentaires ont été réalisés.

## Le volet habitat du programme Petites Villes de Demain est particulièrement fourni :

1. Au milieu des quartiers résidentiels proches du Centre-ville, 2 hectares sont disponibles (ancienne friche Garceau). C'est l'opportunité d'y créer un nouveau quartier moderne, connecté, vert, écologique, d'y créer un Eco-quartier doté d'une forte identité architecturale.

Mais où en est-on depuis le temps qu'on en parle ? Hélas, bien qu'il soit labellisé, depuis belle lurette, par la Préfecture, un écoquartier, c'est long et compliqué à construire.

Depuis 2020, nous avons réalisé une étude de pré-faisabilité avec une enquête auprès de la population. Nous avons choisi une AMO, cabinet d'Assistance à Maîtrise d'Ouvrage avec lequel nous menons actuellement toutes les études environnementales et les études de sol prévues par la loi, ainsi que celles liées aux risques d'inondation en rapport avec le PPRI et la loi sur l'eau. Un an d'études est nécessaire. Elles ne se termineront pas avant fin juin.

En parallèle nous venons de choisir une SPL, Société Publique Locale, comme mandataire. Celle-ci aura la charge de la réalisation de l'aménagement du lotissement, réseaux, voirie, parking, espaces verts, etc., puis de choisir les opérateurs pour la construction d'un peu plus de 50 logements, dont 44% de logements à loyers encadrés.

Le budget prévisionnel comprend le rachat de la friche GARCEAU à l'EPFN, Etablissement Public Foncier de Normandie, et l'aménagement des espaces publics. Il est estimé à un peu moins de 2.500.000 €. Celui-ci devra être couvert par les subventions et la vente des terrains aux constructeurs.

Grâce à la Préfecture, nous avons obtenu 351.000 € du Fond « Recyclage Foncier » du Ministère de la Transition Ecologique et de la Cohésion des Territoires. Cette subvention bienvenue est déjà utilisée en partie pour le financement des nombreuses études en cours. Nous attendons également une subvention substantielle dans le cadre du nouveau contrat de territoire avec la Région Normandie.

2. Les propriétaires privés ne sont pas les oubliés du programme PVD, une OPAH, Opération Programmée d'Amélioration de l'Habitat, est en cours sur la commune.

L'OPAH s'adresse aussi bien aux propriétaires occupants, qu'aux propriétaires loueurs. Elle concerne la réhabilitation de logements dégradés, l'amélioration énergétique des logements et l'adaptation pour les personnes à mobilité réduite.

Les opérations sont gérées par l'Association SOLIHA. Elles bénéficient de nombreuses subventions de l'ANAH, Agence Nationale de l'Amélioration de l'Habitat, du Conseil Départemental et même de la commune pour les propriétaires qui réhabiliteraient leur bien en vue de le proposer à la location à loyer encadré.

3. Enfin, la partie sud de la ZAC de Coutumel, gérée depuis plusieurs années par l'Agglo du Pays de Dreux, a vocation, à venir agrandir notre hameau de Coutumel. Potentiellement 80 logements pourraient y être construits.

Dans le cadre du NPNRU, Nouveau Programme National de Renouvellement Urbain, auquel l'Agglo de Dreux participe, cette-dernière envisage la création d'une première tranche de 20 logements.

## Plusieurs projets importants ont également été réalisés, en dehors du Programme Petites Villes de Demain.

Ils ont pourtant fait l'objet d'un financement de l'Etat, géré par la Préfecture, le plus souvent par l'intermédiaire de l'Appel à projet « France Relance ». Par ordre d'importance financière :

1. La Rénovation Energétique de l'Ecole Elémentaire, en clair le remplacement des 120 fenêtres simples par des fenêtres à double vitrage, un dossier de 190.000 € financé à hauteur de 76.000 € par l'Etat, soit 40% et financé également à 30 % par le Département, 70% au total.

2. L'aménagement d'un City Stade aux Fonds de Sassay. Un projet de 60.000 €, financé pour 24.000 € par l'Etat, soit 40% et autant par le Département, 80% au total.

3. Le développement de la cantine scolaire, c'est-à-dire l'achat de nouveaux matériels plus performants ou le

remplacement de matériels obsolètes, pour un coût de 28.000 € subventionné pour 20.000 € par l'Etat, soit plus de 70%.

4. Enfin, l'**extension et la mise aux normes de l'ensemble des bornes à incendie de la commune**, pour un montant de 37.000 €, financé pour 11.200 € par l'Etat et autant par le Département, soit 30% chacun.

**Ce bilan serait incomplet si nous n'abordions pas deux beaux projets qui ont été entièrement réalisés en régie**, en interne, par nos Services Techniques :

1. **Le Parc de la Passerelle** (ou Parc de la Sauterelle), ce jardin public clos la nuit et sécurisé par vidéo est une grande réussite esthétique et technique. Il met en valeur l'un des plus beaux sites au bord de l'Eure de notre commune. Il est salué comme tel par tous ceux à qui nous le faisons visiter. Il a obtenu le Prix de l'Aménagement Urbain au Concours des Villes et Villages fleuris.

Cette distinction nous rapproche de notre objectif pour ce mandat, la commune arbore 2 fleurs à ce concours depuis plusieurs années et nous en espérons une 3<sup>ème</sup>.

2. **Le Parking de covoiturage**, parking vert aménagé Boulevard Gambetta, le long de la voie verte. Sécurisé par vidéo, il est d'ores et déjà opérationnel. Il sera prolongé par un parking classique le long du boulevard.

Comme vous pouvez le constater, hormis les travaux réalisés en régie, tous les projets structurants de la commune sont largement financés par les subventions et par des emprunts, quand cela s'avère nécessaire. Ainsi malgré les augmentations de l'énergie et des matières premières, ils sont réalisés ou seront réalisés sans augmentation des impôts locaux, comme notre équipe s'y était engagée lors de la campagne électorale.

Pierre LEPORTIER, Maire

## Professionnels de santé à Ézy

La recherche de médecins généralistes, malgré son intensification, reste présentement sans effet. Le Centre de santé communal est donc en attente. Gardons espoir !

En revanche, de très bonnes nouvelles ont marqué l'année 2022 :

- une ergothérapeute et une psychomotricienne se sont installées à l'automne, rue de la Petite Cité,
- un médecin gynécologue-obstétricien-chirurgien, a commencé ses consultations début janvier 2023, 5 rue Octave Lenoir, dans l'attente également d'intégration dans la MSP (Maison de Santé Pluriprofessionnelle),
- une nouvelle infirmière à domicile a rejoint le cabinet infirmier,
- deux jeunes masseurs-kinésithérapeutes ont confirmé leur souhait d'intégrer la MSP dès son ouverture,
- le Pôle Santé Libéral Ambulatoire (PSLA) fonctionne depuis le début de l'année 2022 et s'est doté de statuts spécifiques (SISA : Société Interprofessionnelle de Soins Ambulatoires). Deux professionnels de santé du territoire viennent d'intégrer ce Pôle Santé. La dynamique est en marche, prémices d'une offre de soins meilleure.

En ce qui concerne la Maison de Santé, le terrain est nettoyé, les architectes travaillent aux plans définitifs de la MSP. Six mois ont été nécessaires afin de négocier avec la préfecture la possibilité de réaliser notre projet de santé. Ce sont 848,5 m<sup>2</sup> de surfaces qui seront construits sur 3 niveaux au-dessus d'un rez-de-chaussée réservé au stationnement.

Encore deux temps incompressibles repoussent l'ouverture de la MSP :

- la demande du permis de construire, allongé du fait que le projet est situé dans le périmètre Bâtiments de France,
- les appels d'offres auprès des entreprises, obligatoires du fait du montant des travaux.

Les travaux devraient commencer en fin d'année et durer 14 mois.

*« Patience et longueur de temps  
font plus que force ni que rage. »*

Le lion et le rat. Jean de La Fontaine

C. Rougeron  
Adjoint au Maire, Chargé des Affaires sociales,  
de la Santé, de la Solidarité, et de l'Habitat

## Travaux en régie - 1<sup>er</sup> semestre 2023

### ■ Aménagement d'un local au Musée du Peigne et des Parures

Au Musée du Peigne et des Parures, outre la maison bourgeoise dans laquelle se trouve l'exposition permanente, vous pouvez également visiter les ateliers où se fabriquaient les peignes.

A l'extrémité des ateliers, les services techniques ont entièrement réaménagé un local qui pourra accueillir un artisan d'art.

Dans ce local resté tel qu'au moment du départ des derniers peigneux (années 60), l'électricité a été entièrement refaite, un ragréage du sol a été réalisé avant la pose d'un sol souple, les murs ont été doublés en placoplâtre hydrofuge et un faux plafond a été monté.



Avant



Après



### ■ Création d'un cheminement piéton à l'école maternelle

Le déplacement de l'entrée de l'école maternelle de la rue de la République vers le fond du parking de l'église, a été réalisé à l'été 2021. Depuis, les enfants et les parents accédaient à l'école maternelle dans le parking de l'église via un couloir dessiné au sol le long de la voie de circulation.

Cette solution n'était pas satisfaisante du point de vue de la sécurité, et la décision a donc été prise de créer un cheminement piéton « sécurisé » pour rejoindre l'école.



Sur une parcelle acquise par la municipalité il y a quelques années, le pôle Espaces Verts des services techniques a donc mis à nu le terrain, terrassé et créé le cheminement piéton en gravier et sable calcaire, installé le réseau électrique relatif aux bornes lumineuses, créé la pergola et les bancs, réengazonné l'ensemble et planté les massifs avec l'aide des enfants de l'école.

L'entreprise Eurovia a complété la prestation en créant 7 places de stationnement supplémentaires.





## ■ Création d'un parking de covoiturage et d'un parking engazonné

Cette zone de stationnement mixte est située le long du Boulevard Gambetta, côté rue Maurice Rousseau. Les travaux de cette première phase d'aménagement se sont terminés début décembre 2022.

Douze places sont identifiables et dédiées au covoiturage, il s'agit des places constituées de pavés comprenant une signalétique dédiée, et les autres places, en accès libre, sont constituées de dalles engazonnées.

Cette opération permet également de gérer les eaux pluviales dans une zone particulièrement sensible aux phénomènes météorologiques.

L'aménagement de surface est complété par un dispositif de vidéo-protection destiné à sécuriser/tranquilliser les usagers du covoiturage.



## Travaux des entreprises extérieures 1<sup>er</sup> semestre 2023

### ■ Création d'une Maison de Santé Pluridisciplinaire : démarrage des opérations

Annoncés depuis quelques années maintenant, les travaux relatifs à la création d'une maison de santé pluridisciplinaire ont débuté.

Au carrefour de la Rue Aristide Briand et du Boulevard Abel Le-febvre (RD163), une maison d'habitation vétuste a été démolie sur une des parcelles qui doit accueillir le projet.

Le projet de construction est en phase de concours auprès de 3 cabinets d'architectes. Le rendu des 3 cabinets est attendu mi-avril 2023.

En attendant le début des travaux de construction proprement dit (2024), un parking provisoire a été créé en lieu et place de l'habitation. Ce parking permet de désengorger le stationnement rue Aristide Briand ainsi qu'un meilleur accès aux commerces et au marché dominical.





*La maison vétuste avant démolition*



*Maison en cours de démolition*



*Plateforme en cours de réalisation*



*Gravillonnage pour stationnement temporaire*

## ■ Travaux de confortement du pont Saint-Jean (RD68) entre Ezy sur Eure et Saussay

Suite à la démarche de la commune initiée en 2019 (voir historique dans le bulletin municipal précédent), les travaux de confortement du Pont Saint-Jean ont débuté fin septembre 2022, menés par le conseil départemental d'Eure-et-Loir. Ils devraient être achevés fin mai 2023.

L'ensemble des parapets du pont a été reconstruit du fait de leur mauvais état et de la végétation qui s'était immiscée entre les pierres.





## ■ Travaux de voirie rue de la Côte Blanche

La rue de la Côte Blanche, qui a longtemps été un simple chemin, est devenue une voie très empruntée.

Elle sert de contournement au centre-ville, et de liaison pour les habitants du plateau de Saint-André de l'Eure souhaitant se rendre à la ZAC Le Débucher à Anet (28).

Sa constitution n'a bien entendu pas été prévue pour accepter le fort trafic routier qui l'emprunte aujourd'hui. Il est donc nécessaire pour la commune de réfléchir au devenir de cette voie.

En mars 2023, une première phase de travaux a été réalisée au pied de la ferme auberge (partie basse) afin de conforter l'accotement et d'élargir légèrement la chaussée, avant une rénovation de la couche de roulement.



Les accotements de la rue de Côte en partie basse

Concernant la partie haute de la Rue de la Côte Blanche, une étude est en cours avant la rénovation, car la forme concave de la chaussée pose le problème de la stagnation des eaux pluviales.

L'emprise de la voie (chaussée + accotements + talus) ne permet pas pour l'instant d'envisager la pose de bordures et de caniveaux qui permettraient de canaliser et collecter les eaux pluviales avant de les infiltrer.

D. Croisille

Responsable des services techniques





La pandémie liée au coronavirus : nous souhaitons ne plus en parler. Est-ce possible ? Le virus semble être en recul mais nous restons vigilants.

Cependant, nous ne sommes pas vraiment sortis des conséquences individuelles et collectives de cette longue période chargée de perturbations dans la vie privée, sociale, professionnelle. Nombre de nos projets ont ainsi enregistré des retards d'avancement plus ou moins importants.

## Analyse des Besoins Sociaux

Un groupe de travail composé de six membres du CCAS a initié un projet d'Analyse des Besoins Sociaux (ABS) dès le début du mandat, en 2020.

L'ABS permet au CCAS de prévoir les actions sociales à mener durant le mandat 2020 – 2026, nous avons déjà abordé le principe dans un bulletin précédent. Du fait de cette pandémie, le travail a été très perturbé et ralenti. Ce n'est donc qu'en février 2023 que l'ABS a été validée par le conseil d'administration.

Trois axes d'actions ont été définis :

- l'accès aux droits des personnes et des familles et la lisibilité du CCAS. Cet axe a été travaillé sans attendre la finalisation de l'ABS au fur et à mesure du recueil des données. Une signalétique concernant les missions du CCAS va être installée en mairie et un logo créé. Une plaquette descriptive des missions du CCAS va également être élaborée.
- la lutte contre l'isolement et la solitude des personnes à domicile, âgées, handicapées ou malades.
- l'accompagnement des jeunes de 16 à 25 ans : scolarisation – formation, alphabétisation, parentalité.

Le groupe de travail a choisi de mener ces axes un par un dans un souci de gestion des ressources humaines du CCAS. Le premier est presque terminé. Le second va être mis en chantier dès ce printemps.

## L'usurpation d'identité, les arnaques en tout genre : VIGILANCE.

Il s'agit de nouveaux motifs de demande d'aide auprès du CCAS de la part des ézéens. Les préjudices peuvent prendre des proportions importantes.

Comment être vigilant ?

- Ne pas donner de renseignements personnels par téléphone, mail, internet.
- Renseigner au mieux le répertoire téléphonique de son téléphone (fixe ou mobile) et ne pas répondre aux numéros non identifiés. Consulter sa boîte vocale régulièrement et n'appeler que si vous êtes sûr de votre destinataire.
- Les services publics (pôle emploi, CAF, impôts, mairie...) ne proposent jamais de vente ou contrat par téléphone. Ils ne vous adressent un mail que si vous leur avez communiqué votre adresse dans le cadre d'un dossier en cours. En cas de doute, ne répondez pas et appelez vous-même le numéro de l'organisme, celui qui apparaît sur vos documents officiels. Il en est de même pour vos fournisseurs de gaz, électricité, eau, téléphone, etc.
- Ne signez JAMAIS un contrat ou autre document lors d'un démarchage, JAMAIS. Il n'existe JAMAIS d'urgence. Si la proposition vous paraît intéressante, interrogez vos proches. En leur absence, contactez-nous.
- Le CCAS et la mairie ne démarchent jamais. Si besoin, un agent de ces services vous téléphone toujours avant de se rendre

chez vous. N'ouvrez jamais à une personne qui se dit être envoyée par la mairie ou le CCAS si elle n'a pas téléphoné auparavant, JAMAIS.

- Si vous utilisez un ordinateur, un smartphone avec mail, SMS, connexion internet :
  - Choisissez un mot de passe sûr (majuscules, minuscules, chiffres, signes de ponctuation...), par exemple : Zes45?tE920\*. Le problème est sa mémorisation. Plusieurs possibilités existent (fichier sur un autre appareil, papier...); demandez de l'aide à vos proches.
  - N'utilisez pas un mot de passe unique pour tous les comptes et autres sites, surtout pas votre date de naissance.
  - Ne donnez jamais votre mot de passe.
  - Vérifiez l'authenticité d'un expéditeur avant d'envoyer des informations personnelles par mail. **Il n'existe pas d'urgence vitale qui justifie de répondre immédiatement. Prenez le temps de vérifier, d'en parler à vos proches.**
  - N'inscrivez pas votre adresse mail sur des sites dont vous n'êtes pas sûr de la fiabilité.
  - Détruisez tout papier comportant des informations personnelles avant de les jeter à la corbeille.

Ces précautions peuvent paraître bien ennuyeuses mais ce n'est rien par rapport aux contrariétés et aux conséquences que ces escroqueries et ces arnaques engendrent.

## Les colis de Noël

Comme chaque année, les membres du conseil d'administration ont apporté à nos séniors de plus de 70 ans, à leur domicile, un colis contenant les éléments d'un repas de fêtes. Certaines personnes ne sont plus à leur domicile mais en maison de retraite voire hospitalisées. Nous ne les oublions pas et leur apportons un colis cosmétique et hygiène préparé par la pharmacie Astruc depuis plusieurs années. Les administrateurs du CCAS souhaitent remercier le personnel et la direction de cette officine pour la qualité des produits et les efforts financiers concédés.

## Canicule et grands froids.

Les personnes fragiles et susceptibles de souffrir de canicule ou de grands froids peuvent contacter le CCAS au 02 37 64 73 48. Vous pouvez également appeler le CCAS si vous remarquez une personne en difficulté du fait de ces conditions climatiques.

### INFORMATION destinée aux SENIORS ÉZÉENS

Votre CCAS et l'association ASEPT, à la suite de la production de la pièce de théâtre en avril 2022 « Qu'est-ce qu'on attend pour être vieux » vous invite à une conférence et 2 ateliers sur le thème du SOMMEIL en présence d'une sophrologue du territoire.

Ce cycle conférence sera organisé si un minimum de 20 personnes pour la conférence et de 8 personnes pour les ateliers sont inscrites.

La participation est gratuite mais sur inscription.

Conférence le 22 septembre 2023 à 10 heures,

Ateliers les 6 et 13 octobre 2023 à 10 heures.

Inscription obligatoire auprès du CCAS : 02 37 64 73 48

*C. Rougeron  
Adjoint au Maire  
Chargé des Affaires sociales,  
de la Santé, de la Solidarité  
et de l'Habitat*



## Habitat

Les fruits du travail assidu de vos élus concernant l'habitat, bien que dans l'ombre, apparaissent.

Nous vous avons déjà expliqué l'Opération programmée de l'amélioration de l'habitat (OPAH) en partenariat avec l'agglomération du Pays de Dreux et SOLIHA. L'OPAH est fonctionnelle depuis le printemps 2022. Des habitants d'Ézy en bénéficient déjà grâce aux financements de l'ANAH, du Département et de la Commune.

SOLIHA vous présente une synthèse informative afin que vous puissiez accéder à ces aides destinées à réhabiliter les logements, les rendre moins énergivores, les adapter aux personnes à mobilité réduite.

SOLIHA et le CCAS se tiennent à votre écoute pour vous informer et vous aider, que vous soyez propriétaires occupants ou propriétaires bailleurs.

Les aides sont majorées par la commune si vous êtes propriétaire d'un logement vacant et que vous souhaitez le réhabiliter en vue de le proposer à la location à loyer encadré. Renseignez-vous.

► **CCAS** : 02 37 64 73 48 - [ccas@villeezysureure.fr](mailto:ccas@villeezysureure.fr)  
**SOLIHA** : 02 32 39 84 00 - [contact27@solihha.fr](mailto:contact27@solihha.fr)



### AMELIORATION DE L'HABITAT

Opération Programmée d'Amélioration de l'Habitat/ 2022-2027

## DES AIDES POUR AMELIORER SON LOGEMENT

Afin d'améliorer l'attractivité résidentielle de notre territoire et de sa politique en matière d'habitat, la commune avec ses partenaires propose des aides financières et des conseils pour **RENOVER, AMELIORER, ADAPTER ou REMETTRE sur le marché immobilier son logement**, dans le but d'y vivre le plus sereinement et confortablement possible.  
Un dispositif actif (OPAH) sur l'ensemble du territoire communal  
Un seul interlocuteur : **SOLIHA**

**Propriétaires occupants  
Propriétaires bailleurs**

N'attendez plus  
Renseignez-vous dès maintenant !

**Gratuit et sans engagement**

Travaux non commencés  
Travaux réalisés par des entreprises

**Réduire ses factures énergétiques en améliorant le confort thermique**  
**Valoriser son bien et rendre son logement plus sain**  
**Anticiper ou agir sur une perte d'autonomie en adaptant les sanitaires**  
**Réhabiliter un logement vacant pour louer ou habiter soi-même**  
**Engager de gros travaux sur un logement très dégradé**  
**Mettre aux normes et en sécurité son logement loué**

**Des conseils techniques**  
Préconisations de travaux  
Rechercher de solutions adaptées  
Analyse de devis

**Des subventions pour vos travaux**  
Etude d'éligibilité  
Recherche d'aides financières  
Montage des dossiers

**Un suivi personnalisé**  
Suivi de tous les accords d'aides  
Suivi de fin de travaux  
... jusqu'au versement des aides

### Sur Ezy sur Eure

Un objectif de 48 logements à réhabiliter

📞 Une trentaine de contacts au cours des 1ers mois

📞 2 projets d'adaptation financés en moyenne avec plus de 50% d'aides

### Informations et renseignements pratiques

#contact  
02 32 39 84 00  
20 Rue Joséphine  
27000 EVREUX  
[contact27@solihha.fr](mailto:contact27@solihha.fr)

**SOLIHA**  
SOLIDAIRES POUR L'HABITAT  
NORMANDIE SEINE  
Eure / Eure-et-Loir

Une opération soutenue par l'Agglomération du Pays de Dreux, l'Etat, l'Agence Nationale de l'Habitat, le Département de l'Eure, la CAF et Action Logement



## Relais Petite Enfance Secteur Anet

Le Relais Petite Enfance du secteur Anet rayonne sur les communes de Anet, Boncourt, Ezy-sur-Eure, Gilles, Guainville, Ivry-la-Bataille, La Chaussée-d'Ivry, Le Mesnil-Simon, Oulins, Saussay et Sorel Moussel.

Son animatrice Mariannick KERGOET vous accueille sur rendez-vous au 7 rue de la Vesgre 28260 Anet. Vous pouvez la contacter par téléphone au 02.37.62.46.25 ou 06.70.45.90.80 ou encore par mail à [rpe.anet@dreux-agglomeration.fr](mailto:rpe.anet@dreux-agglomeration.fr)

Ce service, gratuit, s'adresse aux parents et futurs parents, aux assistant(e)s maternel(le)s et futurs agré(e)s, aux gardes à domicile ainsi qu'aux enfants. L'animatrice informe sur les modes d'accueil du jeune enfant, propose les listes des assistants maternels agréés des communes recherchées, en prenant soin de répertorier les disponibilités d'accueil de chacun. Elle accompagne et informe les parents employeurs et les

professionnels sur leurs droits et obligations tout au long de la relation contractuelle.

L'animatrice accompagne les professionnels dans leurs pratiques, notamment lors d'ateliers d'éveil, permettant des temps de rencontres et de socialisation pour les enfants accueillis. Des formations continues, séances d'analyses des pratiques ou encore soirées/conférences à thème sont également proposées tout au long de l'année afin de soutenir les assistantes maternelles dans leur fonction.

Les ateliers d'éveil sont itinérants sur quatre communes (Anet le lundi, Ivry la Bataille le mardi, Ezy sur Eure le jeudi et Oulins le vendredi). Tout assistant maternel rattaché au relais petite enfance peut participer à l'un de ces ateliers.

Cette année, comme les précédentes, des matinées de baby gym, des ateliers bibliothèque et quelques séances d'éveil

musical sont venus enrichir l'offre des ateliers d'éveil proposée. Petite nouveauté pour 2022 nous avons pu offrir une matinée initiation aux arts du cirque à quelques participants.

Le mois de juillet a été ponctué par des sorties extérieures : Cueillette au jardin d'Imbermais, visite d'une ferme Pédagogique, matinée initiation au poney, balade autour du lac ...

Cette année encore, une kermesse a rassemblé familles et professionnels dans un moment de grande convivialité et de joie, environ 200 participants ont été accueillis sur le thème des « Princes et princesses ».

Pour finir l'année, « Va te coucher Zoé », un très joli spectacle alliant poésie, magie et danse a réuni assistants maternels, enfants et parents. Les étoiles et la magie étaient dans les yeux des petits comme des grands.



Cueillette à Imbermais



Atelier musical avec « Manu »



Kermesse de fin d'année



Atelier « Arts du cirque »



Initiation poneys



Atelier de tri « Les couleurs »



Spectacle « Va te coucher Zoé »



Soirée Zumba entre assistantes maternelles

## Du nouveau concernant le tri de vos déchets

Depuis le 1<sup>er</sup> janvier 2023, les consignes de tri ont été simplifiées. Désormais tous les papiers et les emballages ménagers quel que soit le matériau doivent être jetés dans le bac jaune.

Les emballages en verre, quant à eux, sont toujours triés à part et doivent être déposés en point d'apport volontaire.

**Quels emballages sont concernés par l'extension des consignes de tri ?**

**TOUS !**

- Tous les emballages en plastique : les flacons, bidons, bouteilles mais aussi les pots, barquettes, tubes, films, sachets en plastique, packs de bouteilles d'eau, sachets de surgelés, barquettes de fruits et légumes, barquette de beurre, pots de rillettes, boîtes de chocolat en poudre, barquettes de viande, de jambon, sachets de salade, de confiseries, sachets de chips...
- Tous les cartons et tous les papiers : les briques alimentaires, les cartons de biscuits, les journaux, magazines, enveloppes, boîtes à pizza...
- Tous les emballages en métal : les barquettes en aluminium, les conserves, les canettes, les aérosols, les capsules de café, de bouteilles...

### LES BONS RÉFLEXES

Jetez vos emballages sans les laver, il suffit de bien les vider. Déposez vos emballages en vrac, sans les imbriquer.

**Pourquoi cette extension du geste de tri ?**

Les consignes de tri se simplifient pour collecter de plus en plus d'emballages dans le but de trouver des solutions de recyclage pour tous ces nouveaux emballages, qui n'étaient jusqu'alors pas collectés. En captant plus d'emballages grâce à la simplification des gestes de tri, des recherches vont pouvoir être réalisées sur les matériaux collectés, pour favoriser leur recyclage et trouver de nouveaux débouchés pour ces matières.

**Est-ce une véritable solution pour protéger notre planète ?**

Oui. Toutes les actions, qu'il s'agisse de recyclage, de réemploi, de réduction des déchets à la source, sont nécessaires et complémentaires pour préserver notre planète et limiter notre impact écologique. Notre geste de tri est essentiel. Et lorsqu'il s'additionne à d'autres efforts, comme ceux portés par les entreprises pour réduire les emballages à la source, pour améliorer leur recyclabilité, pour intégrer des matières recyclées dans leurs circuits de production, il a un véritable rôle à jouer dans la préservation des ressources naturelles de notre planète.

Mais ne l'oublions pas, le meilleur déchet reste celui que l'on ne produit pas !

**L'Agglo du Pays de Dreux à votre service !**

Si vous constatez que votre bac jaune est trop petit, demandez-en un plus grand en remplissant un formulaire sur le site internet [dreux-agglomeration.fr](http://dreux-agglomeration.fr). Un bac plus adapté à vos besoins vous sera livré gratuitement.

Pour toute question relative aux extensions des consignes de tri, n'hésitez pas à consulter le guide du tri sur [www.dreux-agglomeration.fr](http://www.dreux-agglomeration.fr).

### TOUTES MES INFORMATIONS DÉCHETS EN UNE APPLI

L'Agglo du Pays de Dreux a mis en place une application mobile pour vous simplifier la vie et vous informer en temps réel sur la collecte de tous vos déchets. Elle s'appelle « Mes déchets – Agglo Pays Dreux » et est téléchargeable sur l'Apple store ou sur Google Play.

Si vous n'avez pas de smartphone, vous pouvez obtenir toutes ces informations grâce à l'outil numérique installé sur le site internet de l'Agglo dans l'onglet « Mon quotidien / Mes déchets ».



### LES COMPOSTEURS

L'Agglo du Pays de Dreux vous propose d'acquérir un composteur à tarif préférentiel. Vous pouvez obtenir des informations et effectuer votre demande par téléphone au 02 37 64 82 00 ou sur le site internet à l'adresse suivante :

[www.dreux-agglomeration.fr/obtenir-un-composteur](http://www.dreux-agglomeration.fr/obtenir-un-composteur)

### COLLECTE DES DÉCHETS VERTS

Les déchets verts seront collectés cette année du lundi 27 mars au lundi 27 novembre.

Vous avez la possibilité de retirer vos sacs en papier en Mairie sur présentation de votre Pass SITREVA (30 sacs par an). Vous pouvez toujours retirer des sacs avec l'ancienne carte Agglo. En revanche, cette dernière ne vous donne plus accès aux déchetteries.

Important : Pour retirer des sacs, s'il s'agit de votre première carte de déchetterie, veuillez également vous munir d'un justificatif de domicile lors de votre premier passage en Mairie.

Pour rappel, seuls les sacs fournis par l'Agglo du Pays de Dreux sont ramassés. Une fois le quota de 30 sacs épuisé, vous devez vous rendre en déchetterie pour déposer vos déchets verts.

Lors de la collecte, il n'est pas possible de déposer plus de 5 sacs de déchets verts. Les sacs supplémentaires ne sont pas ramassés.



## Brève savoir vivre Recensement citoyen

### PROPRETÉ ET HYGIÈNE

Quelques rappels de règles à respecter pour une ville propre.

- Les papiers, emballages, mégots et tous les autres détritiques doivent être jetés dans les poubelles et non sur la voie publique.
- Les déjections canines doivent être ramassées.
- Les haies doivent être taillées, les bordures de rue et trottoirs le long de votre propriété doivent être entretenus. Vous devez également enlever les feuilles et dégager la neige devant chez vous.
- Des sanctions existent pour tous ces manquements. Toutefois nous ne souhaitons pas en arriver là. C'est pourquoi, nous comptons sur vous pour qu'ensemble nous fassions d'Ezy-sur-Eure une commune agréable à vivre.

### BIENTÔT 16 ANS PENSEZ À VOUS FAIRE RECENSER

Tout jeune français qui a 16 ans doit se faire recenser. Le recensement est une obligation légale qui doit être effectuée dans les 3 mois qui suivent le 16<sup>ème</sup> anniversaire. Cette démarche est indispensable pour participer à la Journée Défense et Citoyenneté (JDC). Le recensement doit être effectué dans la mairie de la commune de domicile sur présentation d'une carte d'identité ou d'un passeport valide, du livret de famille et d'un justificatif de domicile. Une attestation de recensement est ensuite délivrée. Par la suite, le jeune recensé recevra une convocation pour participer à la JDC.

## Stéphane PIERA se lance dans l'écriture d'un nouveau long métrage

Stéphane Piera, auteur, réalisateur et producteur de films d'animation, habitant d'Ezy a obtenu une aide de la Région Normandie pour l'écriture d'un scénario de long métrage d'animation.

Stéphane PIERA, ce nom vous dit peut-être quelque chose. Nous l'avons rencontré en 2015. Il avait alors présenté le film d'animation « Clé à molette et Jo » qu'il avait entièrement réalisé ou presque à Ezy.

Ce nouveau long métrage en préparation est destiné aux enfants et familles. C'est un projet de longue date puisqu'il a commencé à l'écrire il y a longtemps déjà. Après plusieurs années, il a décidé de se remettre à l'écri-

ture de cette histoire inachevée qu'il racontait déjà à ses enfants quand ils étaient petits. Actuellement à l'étape du scénario et au début du développement graphique, Stéphane PIERA espère par la suite pouvoir le produire.

Cette aide à l'écriture de la part de la Région est une bonne nouvelle et un soutien important pour Stéphane puisque le financement des projets d'animation est difficile.

Nous lui souhaitons bonne chance et espérons pouvoir vous en dire davantage une fois le projet terminé.

Elodie Groux et Alison Terlicoq

## Ezy Fleurs D. Lesné



### Horticulteur - Fleuriste

02 37 64 62 18

13, rue Clovis de Vigny  
27530 Ezy-sur-Eure

Tél. +  = Livraison



## Ezymédi@

La médiathèque a fait sa rentrée le 30 août dernier en revenant aux horaires habituels.

Toute l'équipe vous accueille aux horaires suivants :

	Matin	Après-midi
Mardi	-	14h – 18h
Mercredi	10h - 13h	14h – 18h
Jedi	Fermée (accueil des groupes)	
Vendredi	-	14h – 18h
Samedi	10h - 13h	14h – 17h

Les espaces de convivialité ont également fait leur retour : tapis, poufs et fauteuils n'attendent que vous pour vous faire profiter de leur moelleux...



### Les services

L'accès et l'inscription à la médiathèque Ezymédi@ sont gratuits.

La consultation sur place est en libre accès.

Les prêts de livres, revues, CD et DVD se font après inscription.

Sur demande, vous pouvez écouter des CD ou des vinyles, visionner un DVD, consulter Internet ou faire de la bureautique sur les 6 postes informatiques dédiés au public.

L'accès au Wifi gratuit se fait sur demande de code auprès de l'équipe.

Possibilité de faire des copies et impressions (service payant).

Pour les usagers inscrits à la médiathèque, le service de streaming de la Médiathèque Numérique est disponible. L'accès aux films, livres, revues, musique et autoformation est gratuit après inscription. Renseignements auprès de la bibliothécaire

### Les collections

En plus des 10 600 documents déjà proposés, dont près de 4 000 en fonds propre, des nouveautés arrivent régulièrement sur les rayonnages : romans, bandes dessinées, albums, documentaires pour petits et grands.

Les échanges avec la Médiathèque Départementale de l'Eure ont repris et depuis début février plus de 600 nouveaux documents ont pris place et sont à votre disposition (romans, albums, documentaires, Bandes Dessinées, CD, DVD, revues...).

### Action culturelle, informations

La programmation culturelle et les informations de la médiathèque sont disponibles sur la page Facebook de la médiathèque et son compte Instagram créé dans le courant de l'année.

► Pour nous suivre :

- sur Facebook : Ezymédia
- Instagram : Ezy.media

### Rétrospective 2022

#### - Concert de Didier Tom

Samedi 08 octobre, Didier Tom nous a présenté son nouvel album vinyle lors d'un concert intimiste, suivi d'un agréable moment de convivialité.



## - Lectures monstres

Samedi 22 octobre et mercredi 02 novembre nos jeunes lecteurs se sont fait quelques frayeurs avec « Les lectures monstres » de leur bibliothécaire.

## - Le Mois du Film Documentaire

Le rendez-vous annuel du Mois du Film Documentaire a eu lieu samedi 26 novembre avec la projection du documentaire de création « Loin de vous j'ai grandi » de Marie Du-mora.

Cette projection a été organisée en partenariat avec l'association Enfance et Familles d'Adoption du département de l'Eure (EFA 27) ainsi que la Médiathèque Départementale de l'Eure. Grâce à EFA 27, représentée par Mesdames Savine Fouénard et Laurence Aguilard, nous avons accueilli Mme Julie Dorey, psychologue ayant travaillé à l'Aide Sociale à l'Enfance du département de l'Eure. D'intéressants et riches échanges se sont noués entre les spectateurs et les intervenantes autour des parcours des familles adoptantes ainsi que des enfants placés en foyer ou en famille d'accueil.

## - Noël à la médiathèque

Cette année Ezymédi@ s'est inscrite dans la belle programmation d'« En attendant Noël » de l'association Les Marches Normandes. Mercredi 7 décembre, des lectures de Kamishibaï ont ravi les jeunes lecteurs de la médiathèque dans un magnifique décor.



## - Prix des Dévoreurs de Livres (22<sup>ème</sup> édition)

La sélection du prix des Dévoreurs de Livres 2023 pour les 9/16 ans est disponible à la médiathèque depuis le mois de décembre. Les inscriptions étaient ouvertes jusqu'au 10 mars. Si vous avez oublié de vous inscrire rien ne vous empêche de découvrir cette belle sélection et de la dévorer à votre rythme !

## 2023 à la médiathèque

**Samedi 14 janvier**, Christine, l'une des bénévoles de la médiathèque, a animé un atelier scrapbooking. Les heureuses participantes ont ainsi pu créer de belles et originales cartes de vœux. Un atelier à renouveler !

## **Mercredi 15 mars à partir de 17h**

Le Dr Claude Rougeron a dédié son dernier ouvrage « Personnes âgées et coronavirus ».

A 18h30, le Dr Rougeron a posé un regard humaniste sur le futur qui nous attend lors de sa conférence « Choisir sa fin de vie ». Celle-ci a été suivie d'un moment de convivialité afin d'échanger de manière plus intime.

## **Samedi 15 avril de 14h à 16h - X.PO#5**

Atelier Fond vert : L'incrustation, un effet spécial utilisé au cinéma ou à la télévision. Les enfants à partir de 8 ans ont pu venir recréer une scène avec un décor incrusté sur un fond vert !

Atelier animé par « La Manufacture » dans le cadre de X.PO#5 : le numérique en médiathèque, événement annuel soutenu par le Département.

### Infos dons :

La médiathèque ne prend pas les dons. Vous pouvez vous rapprocher des associations caritatives locales notamment du « Vestiaire de Bueil » au 06 24 68 77 31 ainsi que des écoles en ce qui concerne les ouvrages jeunesse.

### ► Coordonnées :

Ezymédi@  
Rue de la Petite Vitesse 27530 Ezy-sur-Eure  
Tél : 02 85 29 76 65  
Email : [mediatheque@villeezysureure.fr](mailto:mediatheque@villeezysureure.fr)  
Page facebook : Ezymédia  
Instagram: Ezy.media



## Solidaribus

Vous rencontrez des difficultés même passagères et vous ne pouvez pas vous déplacer. Le secours populaire de l'Eure vous propose de venir vers vous avec son antenne mobile : Le Solidaribus.

Celui-ci stationne dans la commune sur le parking de l'Espace Culturel et Sportif (rue de la petite vitesse) chaque 1er vendredi du mois de 10h30 à 12h30.

Pour le deuxième trimestre, le solidaribus sera présent le vendredi 5 mai et le vendredi 2 juin.

Parmi les aides proposées :

- aide en produits alimentaires et d'hygiène,
- aide à l'accès aux vacances
- orientation et aide à l'accès aux droits et à la santé



## École élémentaire

En plus des apprentissages fondamentaux, lire, écrire et compter, les élèves s'engagent tout au long de leur scolarité dans un parcours citoyen. Ce parcours a pour objectif la transmission des valeurs et principes de la République et de la vie dans les sociétés démocratiques. Il s'appuie particulièrement sur l'enseignement moral et civique et contribue à faire participer les élèves à la vie sociale de l'école.

C'est dans ce cadre que des délégués sont élus dans chaque classe. Ces jeunes représentants se réunissent pour exposer les demandes de leurs camarades et pour réfléchir sur les rè-

gles de la cour, le gaspillage alimentaire à la cantine, le recyclage au sein de l'école... Ils sont également sollicités pour être les ambassadeurs de l'école lors de la porte ouverte.

Ce dispositif s'accompagne d'actions qui sont menées tout au long de l'année dans les classes : journée contre le harcèlement, participation à la banque alimentaire, intervention sur les droits des enfants et sur la prévention en matière de santé. Des actions en matière de sécurité ont également lieu avec la police municipale : passation du permis piéton, permis vélo et permis internet.



### TOUS EN BLEU POUR DIRE NON AU HARCÈLEMENT !

Au parcours du citoyen s'ajoute le **parcours artistique**. Cette année il est particulièrement riche : Découvertes culturelles à l'occasion de la **journée des langues**, participation

aux **Flambers**, participation aux **petits champions de la lecture**, **chorale de Noël** avec l'école maternelle.

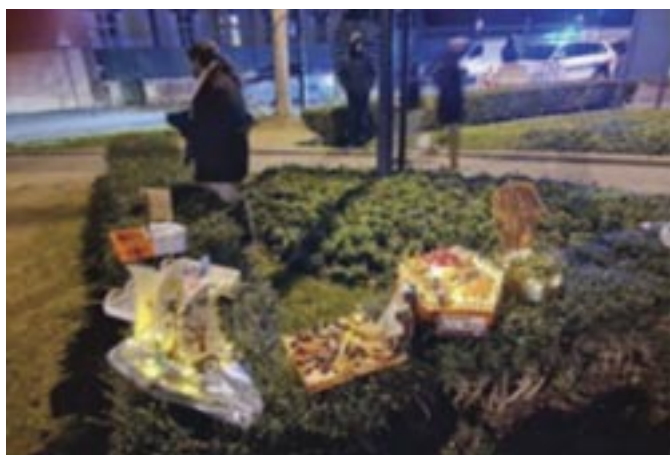

*Les bateaux préparés par les élèves de CP pour les Flambarts*

Pour cette année scolaire, le volet artistique se décline aussi autour du thème des contes et légendes. Les enfants ont pu ainsi assister à deux spectacles (un spectacle offert par la coopérative scolaire et un spectacle offert par la commune). Ils partiront également en sortie scolaire dans de beaux châteaux.

Enfin, élèves et enseignants entameront bientôt la préparation du spectacle de la kermesse qui clôturera cette belle année scolaire le 17 juin ! Venez nombreux !



*La légende du roi Arthur contée en musique*



*La chorale des lutins de Noël*



## Collège Claude Monet

### MONSIEUR JOUACHIM PARTAGE SA MÉMOIRE DE LA GUERRE

M. Jean-Paul JOUACHIM était au collège face aux élèves de 3<sup>ème</sup> les 26 janvier et 2 février 2023 pour partager l'histoire de son père Gabriel JOUACHIM, résistant et déporté. Des photos de sa venue sont en pièces jointes.

Les jeudis 26 janvier et 2 février 2023, Monsieur Jean-Paul JOUACHIM était au contact des élèves de 3<sup>ème</sup>.

Invité par Monsieur CHESNEL, professeur d'histoire géographie, c'est le fils de Monsieur Gabriel JOUACHIM, résistant et déporté qui est venu témoigner du vécu de son père pendant la seconde guerre mondiale. Il est aussi Vice-président national de l'UNADIF (Union nationale des associations de déportés et internés de la Résistance et familles),

Les élèves ont pu ainsi bénéficier d'un moment privilégié de contact avec l'histoire dans le cadre de la préparation du

Concours national de la résistance et de la déportation.

Monsieur Jean-Paul JOUACHIM écrit :

« À l'heure où les derniers témoins résistants - déportés nous quittent pour rejoindre leurs « camarades de misère », nous, filles et fils de déportés avons le devoir de se souvenir et de transmettre à la nouvelle génération l'histoire de cette tragédie humaine qui est la 2<sup>ème</sup> guerre mondiale avec toutes ses atrocités. »

et nous communique cette citation :

*« Plus vous saurez regarder loin dans le passé,  
plus vous verrez loin dans le futur »*

Winston Churchill







Logo de la classe défense

## LA CLASSE DEFENSE : UN PARTENARIAT AVEC LA BASE AÉRIENNE 105

L'année scolaire 2022-2023 voit la naissance d'une classe défense au collège Claude Monet. Le référent de cette classe est M. Chesnel, professeur d'histoire géographie et professeur principal de la 3<sup>ème</sup> 5.

Les classes Défense sont des projets menés par les établissements scolaires, en partenariat avec le rectorat et une unité du Ministère des Armées pour développer le lien armée-nation et renforcer l'action citoyenne.

Le partenariat est effectué avec la Base Aérienne 105 d'Évreux. Les élèves de 3<sup>ème</sup> de la classe Défense seront amenés à la visiter et à échanger à diverses reprises avec les militaires de l'Armée de l'Air et de l'Espace.

Ce projet s'inscrit aussi dans une dimension de découverte des enjeux de la Défense mais aussi dans une dimension civique et citoyenne à travers les notions d'engagement et de mémoire des conflits, notamment avec la participation à des cérémonies commémoratives des guerres mondiales.

L'unité marraine de la Classe défense est l'Escadron de Soutien Technique Aéronautique ESTA 15.064 « Eure ». Il est rattaché à la 64<sup>ème</sup> Escadre de Transport qui est l'une des deux grandes unités de la BA 105. C'est une unité composée en majorité de mécaniciens d'aviation, travaillant sur des avions de transport de troupes, de ravitaillement et munitions CASA et C130-H notamment.

330 spécialités sont représentées au sein de cette unité qui se trouve envoyée dans l'Outre-mer et en OPEX (OPérations militaires EXTérieures) pour épauler les pilotes dans leurs missions et assurer la maintenance des avions des unités engagées.

Voici les premiers temps forts de cette liaison :

Le 8 novembre 2022, inauguration de la classe défense au Collège Claude Monet en trois temps :

- Présentation de l'ESTA 15.064 « Eure » en présence de la Lieutenant Mélodie et la Sous-Lieutenant Barbara.

- Présentation des CDSG (classes défense et de sécurité globales) et des enjeux de l'armée et son organisation par le Lieutenant-Colonel Du Fayet de La Tour (Délégué militaire départemental de l'Eure)

- Présentation de la Classe Défense aux parents d'élèves en soirée.

Le 12 décembre 2022 - après-midi : premier déplacement de la classe défense à l'ESTA 15.064 « Eure » à la base aérienne 105 d'Évreux.

Les élèves ont pu visiter les locaux et des secteurs entretenus (Casa CN-235, ALSR, démantèlement du Transall C-160). Ils ont échangé avec les militaires de l'unité et ont vu de près le CASA, avion de transport de la nouvelle génération.

Début avril 2023, une journée Sport et santé sera proposée aux élèves au sein de la Base aérienne.



## Collège Claude Monet

### LA CRÉATIVITÉ S'INVITE EN PERMANENCE

Au collège d'Ezy-sur-Eure, les heures de permanences évoluent !

La vie scolaire propose aux élèves qui le souhaitent, lorsqu'ils ont terminé leurs devoirs, d'effectuer des activités créatives en permanence.

Chaque mois, un nouveau thème est proposé aux élèves en rapport avec le calendrier.

Le but de ces activités étant de favoriser la créativité de chacun, elle a tout d'abord un rôle d'identification. La créativité permet à l'enfant de se différencier des autres et de développer une capacité qui lui correspond tout à fait et qui ajoute une corde à son arc. Souvent, c'est en étant créatif que les enfants découvrent leurs talents. L'enfant renforce donc son identité et affirme sa place. La créativité peut être perçue comme une compétence. C'est une qualité et un atout qui consolide l'estime de soi de l'enfant.

#### PAROLES DE COLLÉGIENS

« J'aime les activités du mois car tu peux en faire quand tu as pas de devoirs et ça te fait apprendre des origamis »

Adam DESPERT 3<sup>ème</sup>1

« J'aime bien faire les activités du mois car je trouve cela divertissant, amusant et car ça permet de décorer la permanence »

Tomy BURKHARDT 4<sup>ème</sup>7

« J'aime les activités du mois car ça me distrait, ça me fait penser à autres chose et ça m'amuse, Grâce à ça je me diverte même chez moi ! »

Sirine FREDHI 5<sup>ème</sup>1.

« J'adore les activités du mois car elle me donne moins envie de faire des bêtises »

Emy TIENNOT DA SILVA 6<sup>ème</sup>1



### ATELIER DES LOISIRS CRÉATIFS

Depuis le premier trimestre, le collège Claude Monet accueille un nouvel atelier : « l'Atelier des Loisirs Créatifs » encadré par Madame Levesque Émilie, professeur de français au collège.

Tous les lundis, sur la pause méridienne, les élèves inscrits en début d'année peuvent venir s'initier à la couture, au tricot ou encore à la création de bijoux en laine !

Initiation, découverte ou renforcement, cet atelier est ouvert à tous et à toutes. La seule demande est d'être curieux et motivé !

C'est un moment qui permet aux élèves d'échanger, de s'entraider, de découvrir et de partager. Lors d'une heure d'atelier, le professeur propose une activité, explique la marche à suivre, montre la manière de procéder puis les élèves commencent, chacun à son rythme !

Cette année, le collège a pu fournir le matériel nécessaire à la découverte de la couture avec la machine à coudre, notre emblématique « Madame » comme les élèves l'appellent.

logo de l'atelier dessiné et inventé par les élèves



Tout au long de l'année, des dons sont faits à l'atelier (laine, aiguilles, chutes de tissu, tampons, feuilles décoratives...) qui permettent la poursuite et le bon déroulement des heures. N'hésitez donc pas si vous souhaitez vous débarrasser de matériel de loisirs créatifs !

Le club, Madame Levesque et ses élèves tiennent à remercier très chaleureusement Madame Bret et Madame Dupas de la blanchisserie FDC d'Ivry-la-Bataille qui ont fourni des dons dès le début de ce projet et qui ont soutenu et soutiennent encore cet atelier ! Merci !

Pour le moment, les élèves ont pu s'approprier l'utilisation de la machine à coudre (réglages, utilisation et consignes de sécurité) et ont d'ores et déjà réalisé des lingettes pour le visage, des « chouchous » pour les cheveux, ont appris les bases du « point mousse » au tricot, ont fabriqué leurs premiers patrons de couture et ont récemment appris à faire de petits bracelets en laine.

Peut-être nous retrouverez-vous sur les marchés saisonniers de la ville d'Ezy-sur-Eure !





Anaé et Clémence qui découpent leurs patrons pour les lingettes visage

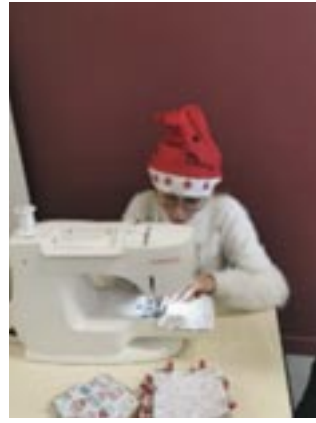

Clémence et notre machine « Madame » en train de coudre des lingettes



Syrine apprenant le tricot et le « point mousse »

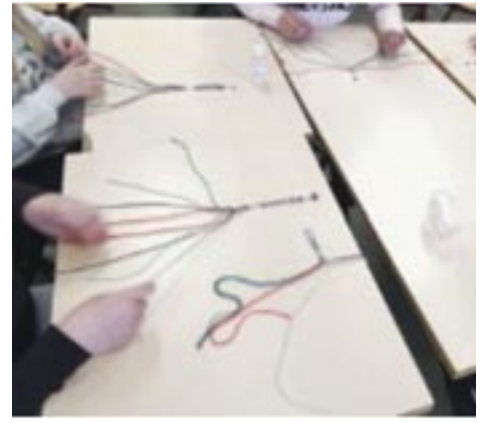

Lilie, Anaé, Syrine, Romain, Clotilde et Johanna en train de réaliser des bracelets en laine.

## L'orchestre au collège

### UNE SOIRÉE MUSICALE ET CONVIVIALE AVEC LES MUSICIENS DU COLLÈGE D'EZY ET LA CHORALE DO MI SI LA COUTURE

Le **vendredi 2 juin en soirée**, dans la salle des fêtes d'Ezy-sur-Eure, un beau spectacle musical vous sera proposé par les élèves de l'orchestre du collège Claude Monet et la Chorale Do Mi Si La Couture.

Cette soirée sera tournée vers le cinéma. En effet, les élèves ont travaillé plusieurs thèmes de musiques de films et la Chorale Do Mi Si La Couture a déjà présenté – en concert – des chants rappelant les grandes musiques de films « cultes ».

Les deux formations sont complémentaires. Elles sont très heureuses de proposer ce programme commun qui est, pour les jeunes, la récompense de 2 années de travail et pour les choristes, le plaisir de chanter ces standards du cinéma.

Notre chef de chœur à tous, a beaucoup travaillé avec ses élèves d'abord puis avec les choristes dont un certain nombre ont découvert ces chants. Et très vite, la magie a opéré. Ces jeunes, que quelques choristes ont découverts lors de l'inauguration du Marché de Noël d'Ezy en décembre dernier, ont démontré leurs qualités de musiciens, après seulement une petite année et demie de pratique. Et nous,

chanteurs plus aguerris, sommes fiers de leur apporter notre expérience et notre soutien à l'occasion de ce concert.

Vous serez informés dans le courant du mois de mai des horaires précis de cette soirée.

D'ores et déjà, nous espérons vous voir nombreux et vous souhaitons un moment musical d'exception.

*Joseph Martigny, chef de chœur des deux formations et Josette Martinage, présidente de la chorale*





## *Bienvenue* aux nouveaux commerçants

**ADM**



**Salon de coiffure mixte - Barbier**  
Dorine  
10 ter, rue Octave Lenoir  
09 67 47 18 36

**MODEL  
MAIL'S**



**Prothésiste ongulaire**  
Jessica  
55, avenue Aristide Briand  
06 77 31 61 20

**CHANGEMENT DE PROPRIÉTAIRE**



**VERT TIGE**  
Fleuriste  
Anne  
26, rue Isambard  
02 36 69 29 47

**CHANGEMENT DE PROPRIÉTAIRE**

**AUX PLAISIRS GOURMANDS**  
Boulangerie  
27 rue de la République - 02 37 64 74 13

**CHANGEMENT D'ADRESSE**



**GROUPE ERIC MEY**  
Agence immobilière  
12 ter, rue Isambard - 02 37 48 18 31

# Pêle-mêle du semestre



Rallye pédestre du comité de jumelage



Vernissage de l'exposition sur Maurice Guillaume



Semaine apprenante à l'école élémentaire



◀ Marché de Noël et collecte de dons pour l'Ukraine ▼





# Pêle-mêle du semestre



◀ ▲ Cérémonie commémorative du 11 Novembre



Cérémonie de remise des diplômes du Brevet





*Cérémonie des vœux de Monsieur le Maire*



*Exposition photos de l'association Ezy Clic*



*Festival Premiers Arrivés*



# Pêle-mêle du semestre



Tournoi de Pâques 2023, Football Club Ezy



Vernissage de l'exposition « L'élégance au féminin »



## Le musée des Peignes et Parures



Le musée d'Ezy-sur-Eure met en lumière les vieux métiers qui ont fait la réputation de la vallée d'Eure.

Depuis sa création, nous utilisons le même logo, très précis, mais qui ne semble pas toujours assez accessible et mérite peut-être une explication.

En effet, il permet d'affirmer l'ancienneté du métier de peignier, de « tabletier », tel que le décrit Nicolas Larmessin, graveur du XVII<sup>ème</sup> siècle en évoquant les métiers de cette époque.

Mais le monde évolue.

La société du XIX<sup>ème</sup> siècle connaît des transformations considérables.

Le musée en est l'illustration à travers la manufacture, son architecture et ses différents espaces.

Nous disposons dans les ateliers de l'ensemble complet des machines, ce qui permet d'évoquer la créativité des inventeurs ézeens autant que leur savoir-faire et leur habileté.

La galerie d'exposition des Peignes et parures donne une idée de la mode et de la richesse de l'époque.

Il est important de conserver une trace de ce passé qui marque l'identité d'Ezy sur Eure et nous devons faire de ce lieu un lieu de transmission.

Mais il ne faut pas négliger un côté attractif.

C'est ainsi que cette année se sont succédées plusieurs manifestations.

« Du Caillou au Bijou », à côté de pierres absolument spectaculaires, a abordé, avec l'aide de l'Institut du Grenat de Perpignan, la technique particulière de la fabrication des bijoux catalans.

Nous avons eu aussi une belle exposition autour de Maurice GUILLAUME un sculpteur bronzier reconnu de façon internationale et qui a vécu dans la région entre Anet et Ezy-sur-Eure.

Enfin le musée évolue dans sa communication et se tourne vers les jeunes.

Avec l'appui de la municipalité et l'aide des employés communaux nous sommes en train d'aménager un espace réservé aux nouveaux créateurs pour qu'ils puissent partager et transmettre leurs idées et leur savoir-faire à des jeunes.

En attendant nous travaillons sur la mise en lumière d'un Créateur en Haute-Couture qui nous a confié un aperçu de son travail...et de nombreuses robes.

C'est beau, c'est raffiné, c'est brillant. Ce sont des créations signées MAHEAS.

Vous le voyez, le musée n'a pas fini de vous surprendre !

André MARTINAND-LURIN



### "L'élégance au féminin" Exposition

Stéphane Mahéas  
Haute couture Paris.

01 avril au 25 juin 2023

Salle des expositions

Musée du Peigne & Parures  
Bd Gambetta  
**EZY sur EURE**  
**27530**

samedi & dimanche  
de : 14h à 18h.  
et sur rendez-vous.



COMMUNAUTÉ DE  
**L'EURE**  
en Normandie



Tel: 02.37.64.64.69



## Comité des fêtes



### DES NOUVEAUTÉS ET DE BEAUX PROJETS À VENIR

Au mois d'octobre 2022, le Comité des fêtes s'est lancé un double challenge : celui d'organiser deux nouveaux événements et ce, sur un même week-end ! Nous avons ainsi organisé un karaoké dansant le soir du samedi 15 octobre, et un vide dressing le dimanche 16 octobre.

Le karaoké, pour sa première édition, a attiré une trentaine de personnes. Les chanteurs d'un soir ont enchaîné les chansons les unes après les autres, avec plus ou moins de justesse, mais toujours dans la bonne humeur et la bienveillance. Nos chanteurs ont passé une agréable soirée. Pour preuve, ils nous ont demandé la date de la prochaine édition. La date d'octobre 2023 leur paraissait trop lointaine. Nous avons entendu leur appel, et nous avons organisé la 2<sup>ème</sup> édition... dès le mois de janvier 2023 ! Cette soirée du 28 janvier 2023 avait pour thème la galette des rois. Nous attendions une cinquantaine de personnes. Nous en avons eu le double : 102 personnes ! La bonne ambiance de la première édition a visiblement dépassé les murs de la salle d'activités communale pour attirer trois fois plus de chanteurs en trois mois. La soirée fut également une belle réussite, et nous pouvons d'ores et déjà vous annoncer une 3<sup>ème</sup> édition au plus tard en janvier 2024. Merci au public venu en nombre ! Et un très grand merci à Stéphane FERNANDES et son association « Auberscène » pour avoir animé avec brio nos deux soirées karaoké.

Mais revenons en octobre... Vers 1h du matin et une fois l'euphorie de la soirée karaoké du samedi 15 octobre 2022 retombée, les bénévoles du comité des fêtes ont passé une partie de la nuit à modifier la disposition de la salle d'activités communale pour accueillir les exposants de la première édition du vide-dressing le dimanche matin dès 7h00. L'événement a fait salle comble avec 34 exposants répartis dans la salle principale et le couloir. Malheureusement, malgré l'enthousiasme et le dynamisme des bénévoles, le public fut assez timide. Cependant, la deuxième édition est d'ores et déjà programmée le 1er octobre 2023.

Du 13 au 22 décembre, le traditionnel marché de Noël fut une fois encore un franc succès. Les visiteurs sont venus en nombre découvrir les produits de qualité des exposants répartis cette année dans 15 chalets (soit 2 de plus que l'an dernier). Grande nouveauté également : une nocturne fut organisée le vendredi 16 décembre 2022. Pour l'occasion, le Comité des fêtes a vu les choses en grand, avec une retraite aux flambeaux sous les superbes décorations de Noël dans les rues d'Ezy suivi d'un conte pour enfants avec feu d'artifice sur les jardins de Brensbach. Le Père Noël nous a encore fait l'amitié d'être présent tous les jours d'ouverture du marché, pour prendre des photos avec les enfants et leur distribuer des friandises.



Le retour du printemps entraîne le retour de nos différents événements :

- 3<sup>ème</sup> édition de la Fête Parcs et Jardins : samedi 14 et dimanche 15 mai – Jardins de Brensbach
- Fête de la musique : samedi 17 juin – Place du Général de Gaulle
- Festivités du 14 juillet avec feu d'artifice : vendredi 14 juillet - Jardins de Brensbach et Pré aux Lisses
- 4<sup>ème</sup> édition de la Course de caisses à savon : dimanche 10 septembre
- 2<sup>ème</sup> édition du vide-dressing : dimanche 1er octobre – Salle d'activités communale
- 1<sup>ère</sup> édition « Ezy Rose » dans le cadre d'Octobre Rose : samedi 14 octobre et dimanche 15 octobre
- Marché de Noël 2023 : du vendredi 8 décembre au dimanche 17 décembre.



Je tiens chaleureusement à remercier les bénévoles du Comité des fêtes mobilisés toute l'année pour organiser toutes ces manifestations. En 2023, ce ne sont pas moins de 10 événements qui vous sont proposés grâce à leur investissement !

Je réitère mon appel du dernier bulletin municipal, et invite toute personne qui le souhaite à nous rejoindre. Tout investissement est le bienvenu en fonction du temps que vous avez et que, surtout, vous souhaitez consacrer à nos activités. Sans bénévoles, le Comité des fêtes ne serait pas en capacité de fonctionner et de vous proposer chaque année les événements que vous aimez tant.

Le bureau remercie également la Mairie et l'ensemble des agents municipaux (les services techniques, les services administratifs,

la police municipale) pour leur implication dans l'organisation de ces événements.

Et nous remercions le public de répondre toujours présent à nos événements !

Nous vous disons à très vite !

Festivement,

*Florian RIGOT*

*Président du Comité des fêtes d'Ezy*

► **Contacts : Facebook : comité des fêtes d'ezy sur Eure**  
**Email: comitedesfetesezsure@gmail.com**

## Festival de jazz

Tolstoï disait « La musique est la prière de l'âme, il y a plus d'âme dans le son que dans la pensée ». Oui, la magie de la musique a donné du bonheur, de la joie à un public réceptif et chaleureux

Tout d'abord, avec cette artiste charismatique Aurore Voilqué qui joue du violon avec naturel, avec douceur et qui chante comme elle joue du violon, nous avons fait un beau voyage dans l'univers manouche. Elle était entourée des figures incontournables de la scène jazz française : Mathieu Chatelain à la guitare et Claudius Dupont à la contrebasse, à la rythmique manouche surprenante. A la guitare solo, Hugo Guezbar.

Avec une musique très accessible, gaie, populaire et leur connivence ils ont enthousiasmé le public. Quelle beauté ! quelle virtuosité ! quelle humilité !

Ensuite avec les musiciennes de « Certains l'aiment chaud » qui venaient pour la seconde fois, très attendues par les fidèles de notre soirée jazz, nous nous sommes retrouvés dans une ambiance décontractée et communicative. Avec Kiki Desplat cornetiste à la voix bluezy, Sylvette Claudet à la pure sonorité à la clarinette basse, avec les envolées lyriques de Claude Jeantet au soubassophone, le jeu dynamique de Nathalie Renault au banjo et le style raffiné et tonique de Catherine Girard au washboard. Les chants en duo et trio nous rappelaient les groupes vocaux de l'époque.

Avec un clin d'œil au film « Certains l'aiment chaud » de Billy Wilder de 1959, ces musiciennes nous prouvent que le jazz n'est pas seulement une affaire d'hommes.

Ce 18 mars à 20h30, un vent de liberté, de joie, soufflait et nous transportait loin de nos schémas intérieurs, nous entraînant sur un autre plan de conscience en honorant seulement la divinité « Musique ».

*Michelle BENARD*

*Présidente de Musicalement Vôtre*





## Ézy et son Histoire



Les conférences proposées par Ézy et son Histoire attirent toujours un public dense. Depuis l'automne, elles se tiennent le mercredi soir pour la plus grande satisfaction des participants, anciens et nouveaux.

Un cycle de conférences, sous l'égide de Ézy et son Histoire et de l'Atelier d'écriture, a commencé à l'automne. Il comprend cinq soirées autour du thème globale de l'histoire de l'écriture. La cinquième n'apparaît pas sur l'affiche : il s'agit d'une surprise en préparation avec L'Éz-Arts et Ezy Clic, associations dont les activités constituent une autre forme d'écriture.

La prochaine conférence : une histoire de société, est fixée au 3 mai à 20 heures à l'Espace culturel et sportif. Venez nous rejoindre, l'entrée est libre et gratuite. Curiosité et bonne humeur souhaitées.

Avec fidélité, Ézy et son Histoire a tenu un chalet lors du marché de Noël. D'accord, il a fait froid et un peu humide, mais les visiteurs ont été présents, nombreux, souriants : dix jours heureux au cœur d'une belle dynamique associative et communale. Merci à vous qui êtes venus nous rencontrer ; merci aux membres du comité des fêtes et aux employés communaux pour leur investissement dans ce bel événement.

Notre assemblée générale se tiendra le **10 juin à 10 heures à l'espace culturel et sportif.**



## Ézy Patrimoine



C'est avec grand plaisir et beaucoup de motivation que notre jeune association s'est lancée dans sa première manifestation lors du marché de Noël de la commune, en décembre dernier.

Nous avons décidé de vendre des Santons de Provence, de magnifiques pièces estampillées par leur créateur et le public présent en nombre lors du marché de Noël a apprécié cette nouveauté, petits et grands, simple visiteurs ou acheteurs...

Cette première manifestation a été une réussite pour l'association et nous a permis de vous rencontrer et de présenter nos actions à venir.

Notre but étant de récolter des fonds pour aider la municipalité à entretenir et rénover le patrimoine immobilier de notre ville (Église, musée, lavoir...).

Aujourd'hui, nous sommes dans l'attente du retour de la DRAC (Direction Régionale des Affaires Culturelles) concernant le dossier de l'Église pour commencer à rencontrer mécènes et donateurs car les travaux envisagés sont très onéreux.

Nous n'hésiterons pas à participer à d'autres événements communaux chaque fois que notre présence sera utile.

*Martine Rousset, présidente*

## Bon'Eure de Vivre



Bon' Eure de vivre vous invite les LUNDI et MERCREDI de 10h à 12h aux jardins du Pont Saint Jean. Vous pourrez y trouver nos jardiniers qui sauront vous faire profiter de leurs expériences. Les instants passés à travailler la terre peuvent être le moyen de rencontrer d'autres passionnés et d'échanger des conseils, des astuces. Et parfois même partager, échanger les récoltes.

Le terrain se prépare dès maintenant pour accueillir les graines et les plants.

Retourner la terre, puis désherber, biner, arroser sont les bases d'un beau jardin.

Et plus tard, vous aurez le plaisir de profiter de récoltes que je vous souhaite abondantes.



## EzyClic



Le club photo Ezy Clic a maintenant 5 années d'existence.

Nous avons été et nous serons présents sur plusieurs manifestations cette année. Janvier 2023 organisation du concours photo « Ombres et Lumières », exposition « Parcs et Jardins » en juin, exposition des 3 clubs photo en octobre, photos du père Noël sur le marché de Noël 2022.

Le prochain concours photo organisé par notre club sera en janvier 2024. Il aura pour thème « Reflets ».

Nous nous réunissons tous les mardis soir de 20 à 22 heures pour des tutos d'aide à la photographie suivi d'ateliers les mettant en pratique.

► **Nos sites web : Facebook**

<https://www.facebook.com/ClubPhotoEzyClic> ou  
<http://clubezyclic.free.fr/>







## Jumelage

2023 ! BRENSBACH FÊTE SON 800<sup>ÈME</sup> ANNIVERSAIRE !

À LA PENTECÔTE, EZY EST INVITÉE AUX REJOUISSANCES !

De belles fêtes, de bons moments, en perspective ! De part et d'autre, côté BRENSBACH et côté Ezy, avec impatience, on attendait le retour de ce traditionnel « voyage-échange » ; depuis l'origine, une année sur deux, chacun des Comités de Jumelage organisait, le temps d'un week-end, ce déplacement « Inter-Villes » ! En car et/ou en véhicules particuliers, ces voyages étaient l'objet d'arrivées flamboyantes où drapeaux et klaxons joyeux précédaient les embrassades émues des retrouvailles !

Privés de ces échanges par de pénibles années Covid, c'est avec un réel bonheur que nous pouvons, enfin ! renouer avec nos meilleures habitudes ; cette année, ce sera à la Pentecôte !

Bien que provisoire encore, le programme déjà annoncé est chargé de promesses ; le 800<sup>ème</sup> anniversaire de la Ville fera l'objet, tout au long de l'année, de nombreux moments festifs, de cérémonies, de commémorations. Pour nous, Ezéens, il est prévu de nous immerger « mode Jumelage » dans ce courant festif, le temps d'un long week-end, du 26 au 29 mai prochains !

Oyez, oyez, Ézéennes et Ezéens ! Oyez, Gentes Dames et Nobles Damoiseaux qui résidez dans notre Commune de (+/-) Normandie ! Savez-vous qu'Outre-Rhin, en Odenwald, on vous attend ? A BRENSBACH, chez Otto et Anna, chez Monika et Rudi, chez Ulrike et Walter, chez « l'habitant »,... on prépare les chambres où vous serez reçus, on peaufine déjà les menus qu'avec vous l'on

partagera ! Ce sont mille et une attentions délicates qui vous sont destinées !... Ne manquez pas cette expérience ; vous ne serez que surpris, jamais déçus !

À BRENSBACH - comme à EZY, d'ailleurs - on travaille, on fait du sport, on joue d'un instrument de musique, on a envie de découvrir,... on peut aussi fraterniser !

*Sylvie GUIARD, Présidente du Comité de Jumelage.*



**MMA PER AVENIR**  
Entrenez  
dès maintenant  
la **préparation**  
de votre retraite

M M A

## El Joël DALIGAULT

Conseiller en gestion  
de patrimoine Certifié

Depuis 2004

**9 bis, rue Maurice Elet**  
**27530 EZY-sur-EURE**

**Tél. 02 37 41 90 16**

Email : [agencesjd@mma.fr](mailto:agencesjd@mma.fr)

N° Orias 15006229 [www.orias.fr](http://www.orias.fr)  
RCS : 793 549 767



Association Française des Conseils en Gestion de Patrimoine Certifiés  
[www.cgpc.fr](http://www.cgpc.fr)

## Les Amis du musée

Les Amis du Musée, représentent les habitants de la vallée, accompagnent la vie du Musée, apportent des idées et sont présents lors des expositions. Ils sont aussi une ouverture sur le monde qui nous entoure. Cette année, notre activité a été limitée à cause du coût des sorties et des transports. En effet, il devient difficile de réunir une cinquantaine de personnes pour remplir un car mais nous avons quand même entrepris quelques actions. Les Amis du Musée ont toujours aidé à la mise en place des différentes expositions du musée auxquelles ils sont invités.



A la suite de l'exposition « Du caillou au bijou », ils ont participé à l'achat d'un beau peigne de parure orné de grenats que l'on peut maintenant admirer dans la « galerie des peignes ». Merci à eux d'enrichir la collection.

Parallèlement, une sortie sur Paris à Beaubourg pour l'exposition Gérard Garouste nous a permis de découvrir les peintures de notre célèbre voisin. Cette sortie d'un après-midi s'est faite en covoiturage et nous espérons bien recommencer. Il y a toujours des gens

dynamiques qui peuvent proposer d'autres sorties et surtout assurer le transport.

Enfin une troisième action a été organisée après la diffusion à la télévision du film consacré à Diane de Poitiers. Nous nous sommes retrouvés devant le château d'Anet afin d'expliquer son architecture et le message transmis à travers ses différentes sculptures. Finalement ce jour là, la discussion s'est prolongée de façon amicale au chaud autour d'un café.

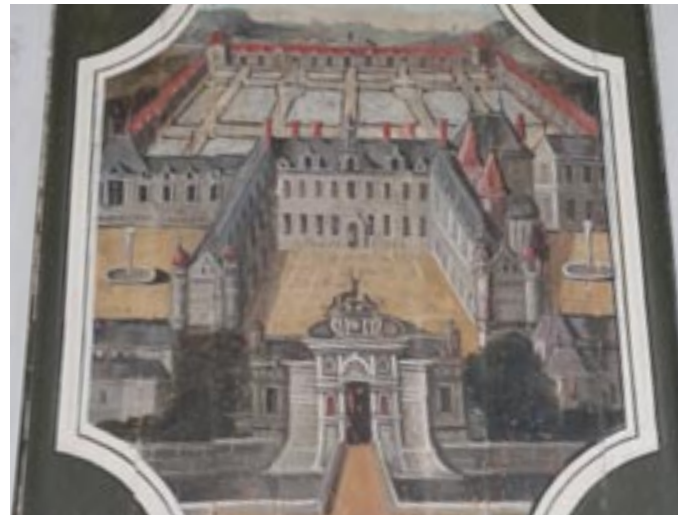

**TAXI**  
DE LA  
VALLÉE

Tél: 06 03 91 39 38

7j/7  
Hôpitaux - Cliniques  
Aéroports - Gares  
Transports d'enfants  
CMPP

27530 EZY SUR EURE

**OUVERT AUX PROFESSIONNELS  
ET AUX PARTICULIERS**

**BIGMAT GUILLOT,  
LE PARTENAIRE DE TOUS VOS PROJETS**

Tél : 02 37 64 67 30  
ZAC de Coutumal - EZY SUR EURE  
Lundi : 8h00-12h00 / 13h30-17h30  
Mardi-Vendredi : 7h30-12h00 / 13h30-17h30  
Samedi : 8h00-12h00

Rendez-vous, devis et ouverture de compte :  
contact@bigmatfrance.fr

Plus d'informations sur [www.bigmat.fr/](http://www.bigmat.fr/)

L'engagement BigMat :  
vous apporter des services de qualité à tous vos besoins !



## Don du sang



**Bilan de la collecte de Sang du lundi 09 janvier 2023 à Ezy-sur-Eure** : 80 personnes étaient inscrites, 67 se sont présentées, 54 ont pu être prélevées dont 1 nouveau donneur. Bienvenue à lui !

Suite à la défaillance d'une infirmière certains rendez-vous ont été décalés le matin même en concertation entre l'EFS et des donneurs joignables par téléphone.

Et un grand merci aux donneurs bénévoles qui nous restent fidèles !

Pour donner votre sang, prenez rendez-vous à l'adresse suivante [mon-rdv-dondesang.efs.sante.fr](http://mon-rdv-dondesang.efs.sante.fr). N'oubliez pas non plus de vous désinscrire sur le site si vous rencontrez un empêchement !

Si vous ne pouvez pas prendre rendez-vous, vous pouvez quand même vous présenter car certains créneaux se libèrent suite à un empêchement de dernière minute (évités le tout début et la toute fin d'après-midi).

**Bon à savoir : après le don, il est impératif de rester au moins quinze minutes au repos avant de reprendre la route ! Profitez-en pour savourer la collation qui vous est offerte !**

Quelques contraintes pour votre bien-être : peser plus de 50 kg, avoir entre 18 et 70 ans, être en forme. Depuis le 16 mars 2022, le critère d'accès au don relatif aux partenaires sexuels du donneur devient identique pour tous les donneurs quelle que soit leur orientation sexuelle.

Pour votre information, nous récupérons aussi les jours de collecte, les bouchons en plastique et en liège les téléphones portables, les piles, pour différentes associations caritatives dont l'association Bouchons 276 à Evreux.

10 collectes sont programmées pour 2023 sur notre secteur: Retenez bien ces dates

### PROCHAINES COLLECTES

Jeudi 1 <sup>er</sup> juin	La Couture-Boussey
Lundi 26 juin	Ezy-sur-Eure
Vendredi 18 août	La Couture-Boussey
Mardi 12 septembre	Ivry-la-Bataille
Vendredi 27 octobre	Bueil
Vendredi 1 <sup>er</sup> décembre	Garenes-sur-Eure



*Olivier LULKA, Président de l'association pour le don de sang bénévole Plateau et vallée d'Eure*

- Pour plus d'informations sur le don de sang : [dondesang.efs.sante.fr](http://dondesang.efs.sante.fr)
- Pour prendre des nouvelles de notre association, notre site : <https://sites.google.com/view/adsbpve>
- Notre blog : <https://dondusangpve27.blogspot.com/>
- Pour nous contacter : [dondusangpve27@gmail.com](mailto:dondusangpve27@gmail.com)

## Autour du fil



L'association Autour du Fil se réunit les lundis et jeudis de 13h30 à 17h en salle 2 à Ezy-sur-Eure pour des activités de tricot – crochet – broderie – couture et ce, au choix des participantes.

Les réunions sont des moments d'échanges, de partage et de convivialité autour d'un café ou d'un thé.

Le 18 décembre 2022 la mairie d'Ezy-sur-Eure a mis à la disposition de l'association

un stand pour participer aux marchés de Noël.

Le club a exposé et vendu diverses réalisations faites par les adhérentes du club.

Quelques photos des réalisations mises en vente sur le stand.



## Le Club de l'Amitié



Le Club de l'Amitié, c'est 150 adhérents(es) retraités et pré-retraités de 55 ans et +.

Nous vous encourageons à venir nous rejoindre et partager avec nous de bons moments dans la bonne humeur et la convivialité.

Nos activités sont les suivantes : jeux de société tous les mardis après-midi, activités manuelles tous les jeudis après-midi, danse et gymnastique les mardis et jeudis matin, sorties culturelles et découvertes, voyages en France et à l'étranger, goûter de printemps et de Noël, repas annuel, pique-nique, etc.

Notre programme en 2022 : fête du printemps, sortie en Baie de Somme, voyage en Alsace, enregistrement de l'émission « N'oubliez pas les paroles », pique-nique « Etang des Vingtaines » à Oulins, repas annuel du club, goûter de Noël, participation au marché de Noël d'Ezy-sur-Eure pour présentation et vente des réalisations des bénévoles de l'activité travaux manuels.

*Patrick LEBOT, Président du Club de l'Amitié*

► **Nous contacter :**

**Email :** [clubseniors.ezysureure@outlook.fr](mailto:clubseniors.ezysureure@outlook.fr)

**Tél :** 06 47 40 66 08





## En avant pour Nathan



Nathan a subi plusieurs opérations et a été hospitalisé à de multiples reprises les 3 premières années de sa vie.

Depuis, sa santé se stabilise mais il a toujours besoin de stimulation au quotidien pour continuer de se développer. Il a fait de nombreux progrès notamment grâce à son suivi quotidien et toutes les thérapies intensives (en France et à l'étranger) que nous pouvons faire grâce à l'association. Il continue de fréquenter l'école, trois fois par semaine (1h30 les lundis, mardis et jeudis), où tout se passe très bien.

Début septembre 2022, nous avons réalisé la course de caisse à savons d'Ezy sur Eure.

**Côté sportif**, Nathan a participé au Semi-Marathon de Rouen en septembre 2022, accompagné de Papa, et d'un grand nombre de ses amis.

En décembre, ils ont, tous ensemble, fait 10 kms à Motteville, course au profit du téléthon.

**Côté solidarité**, l'association continue la collecte pour Bouchons276 avec la mairie d'Ezy et l'aide de Daniel Lemoine, un bénévole. Par ailleurs, le café des parents mis en place il y a un an se révèle être un succès. Nous avons accueilli plusieurs familles ainsi que des professionnels (éducatrices de jeunes enfants, orthophoniste, psychologues etc). Notre député, Christine Loir est également venue participer à l'un d'eux.

Ce rendez-vous est très important, car il permet aux familles de sortir de l'isole-

ment et d'aider si besoin, en cas d'errance administrative et/ou médicale

Nous avons également signé un partenariat avec le CHU de Rouen afin d'aider les familles en faisant le lien entre eux et les soignants mais aussi avec Solhand (un collectif qui regroupe différentes associations en lien avec des maladies rares et/ou orphelines).

Et enfin, nous avons participé, pour la 2<sup>ème</sup> année consécutive, à la distribution de jouets aux enfants hospitalisés et nouveaux nés à l'hôpital de Vernon, Mantes et vêtements à la maison de l'enfance.

Evénements passés : soirée années 80 et fête des enfants.

le 11 mars, soirée tartiflette sur le thème des « Bronzés font du ski » + le 12 mars, jeux et animations pour enfants et adultes.

A venir : le 10 juin marché des artisans en intérieur (avec en extérieur : structure gonflable, poneys, ânes, pêche aux canards) et le 11 juin foire à la puériculture.

Un grand merci à toutes les personnes qui nous soutiennent en particulier la mairie d'Ezy.

Virginie MONTIER  
Présidente de l'association



## Atelier d'écriture



Les membres de l'Atelier d'écriture ont accueilli sur le marché de Noël quelques curieuses et curieux.

- Ce n'est pas pour moi, ce truc là ; j'écris mal et je fais des foototes... disent des passants.
- Oh, c'est un machin d'intellectuel, ça ! proclament d'autres voix sous cape.

Non, écrire est à la fois un moyen de communication, quel que soit le support, et un moyen de créativité. Écrire peut faire du bien, apporter du bien-être, etc. Tout le monde en est capable. Les citoyens du XXI<sup>e</sup> siècle écrivent plus qu'ils n'ont jamais écrit, notamment du fait des réseaux sociaux et de la numérisation de nos administrations. La plume tire sa révérence mais l'écrit reste.

Nous pouvons tous jouer avec les mots, nous amuser et trouver du plaisir comme « Le prince des mots tordus » de notre enfance.

L'écriture offre un champ inépuisable de possibles ludiques, de belles opportunités de partages entre les homo stylitus et les homo-numericus.

Patience et bienveillance sont des principes qui nous permettent, avec les mots, de (re)découvrir peut-être notre chemin intérieur, de créer du lien social, d'être créatif.

Lors du marché de Noël, nous avons sorti la boîte à mots. Les participants y ont pioché au hasard un petit papier sur lequel était inscrit un mot ou une courte citation à partir desquels chacun a écrit, sur un bout de papier, son inspiration, ses réactions, ses pensées, bref, librement. La lecture des textes a permis des échanges aussi originaux que riches. Des propositions de modifications des mots ou des accords des verbes, d'un adjectif ou de la syntaxe ont pu être faites ; les rires, le chocolat et le vin chaud nous ont bien animés.

Un atelier d'écriture est un endroit chaleureux où chacun partage des idées à partir de ses écrits comme un amateur partage ses points de vue à partir de sa peinture ou de sa photographie voire de sa sculpture. On y travaille le choix de mots comme celui des couleurs dans un atelier de peinture, avec respect de l'auteur ; on sculpte la forme du texte comme l'amateur donne un contraste, une profondeur de champs à sa photographie.

**L'atelier d'écriture se tient un lundi sur deux, de 14h à 16h à la salle d'activités communale.**

Selon les besoins et le nombre de participants, un groupe peut être constitué à un moment adapté aux personnes en activité professionnelle.

► **Contact : 06 08 31 33 60**





## L'Ez-Arts



Nos activités continuent dans la créativité et la bonne humeur. Les 9 cours hebdomadaires permettent aux artistes amateurs de tous niveaux de se perfectionner dans leur technique favorite. Les stages ponctuels offrent, quant à eux, la possibilité de découvrir d'autres moyens d'expression et de s'y initier. L'ensemble des travaux réalisés seront présentés au public lors de l'exposition annuelle qui aura lieu le week-end des 3 et 4 juin 2023 à l'Espace Culturel et Sportif.

Nous dessinons, vous dessinez... LES ENFANTS dessinent ! Leurs talents sont parfois insoupçonnés et leur imagination sans limites !

Cette année, innovation : Nous organisons « UN GRAND CONCOURS DE DESSIN » ouvert aux enfants et adolescents de 6 à 15 ans. Nous espérons vivement une participation record et nous ne doutons pas que nous allons découvrir des artistes en herbe.

Les résultats seront annoncés le dimanche 4 juin 2023 à 16h dans le cadre de notre exposition.



### DATES À RETENIR :

#### Les stages de fin d'année

- Le monde animal au pastel animé par Danielle Gouby le 19 avril de 9h30 à 16h30 (à l'atelier)
- Peindre en extérieur sur motif avec Laurence Pustoc'h - techniques mixtes (aquarelle, encre, crayons, fusain...) le 13 mai 2023 de 9h30 à 16h30 (site à définir si possible « jardin public de La Sauterelle » (passerelle).

**Exposition annuelle** les 3 et 4 juin à l'Espace Culturel et Sportif (samedi 14h > 18h et le dimanche 10h > 18h)

**Inscriptions 2023/2024** au Forum des associations le 2 septembre.

*Pour le bureau Claudie Duhamel*

## GRAND CONCOURS DE DESSIN

ORGANISE PAR

L'ASSOCIATION L'EZ - ARTS

« LE DESSERT DE TES REVES »



#### REGLEMENT

- Destiné aux : 6 ans - 10 ans (Enfants)  
11 ans - 15 ans (Ados)
- Format : Feuille de dessin A4
- Matériel : Crayons de Papier, de Couleurs, Feutres
- Récompense : Bon d'achat chez Espace Culturel Leclerc ANET pour les 3 dessins sélectionnés par le jury pour chacune des catégories (Enfants-Ados)
- Tous les dessins seront affichés lors de l'exposition des œuvres de L'Ez-Arts des 3 & 4 juin 2023
- Dessin à remettre à la Mairie d'Ezy sur Eure avant le **20 mai 2023** (dernier délai)
- Mentions à mettre au dos du dessin **sous peine de nullité**
  - Nom et Prénom de l'enfant / Ado
  - Age
  - Téléphone des parents
  - Adresse postale et e-mail



## La Détente



Une nouvelle saison a redémarré sous le signe de la normalité et les adhérents sont de nouveau fidèles à nos rendez-vous sportifs. Nous remercions chaleureusement la municipalité pour la mise à disposition des locaux. Nous rappelons que notre association propose de la zumba pour adultes, adolescents et enfants, du step, du L.I.A., du renforcement musculaire, du cardio training, du jumping (avec trampolines), des cours de pilates, de la cardio boxe et du body sculpt (renforcement musculaire avec un step).

Nous tenons également à remercier Sandrine Eluau, notre animatrice sportive pour ses cours, toujours dynamiques et dans la bonne humeur, pour ses idées d'animation et son envie de fédérer le groupe ! Nous avons pu nous retrouver pour un moment festif avant Noël en organisant un Secret Santa. Les adhérents ont beaucoup apprécié ce moment convivial et nous remercions notre adhérente Sonia pour

l'aide apportée lors de cette soirée. Sandrine a aussi tenu à marquer la Chandeleur en organisant une marche nocturne, suivie d'une dégustation de crêpes et de vin chaud.

La détente est une association sympathique où chacun peut pratiquer une activité sportive à son niveau. Nous serions ravis d'accueillir de nouvelles personnes dans notre association. N'hésitez pas à nous rejoindre, à consulter notre page facebook et à venir essayer un cours ! Il n'est jamais trop tard pour se (re)mettre au sport !

Un grand merci aussi à Christelle Charpentier, notre trésorière et à Emilie Gilotti, notre secrétaire pour leur travail bénévole et sans faille, sans qui rien ne serait pareil !

► Pour nous retrouver sur facebook :

**ASSOCIATION LA DETENTE**

Par email : [association.ladetente27@gmail.com](mailto:association.ladetente27@gmail.com)





## Croth country



### COWBOY DANS L'ÂME

Chapeaux, santiags, jeans et chemises à carreaux ou pas !

Vous l'aurez compris, nous parlons de la danse country !

Un phénomène ayant pris de l'ampleur en France depuis une trentaine d'années et qui ne se dément pas. Si l'envie vous en prenait, venez essayer avec nous.

Nos cours, animés par Dominic, se déroulent :

- les lundis, cours débutants à la salle des fêtes de Croth de 20h15 à 21h15

- les jeudis, à la salle des fêtes d'Ezy-sur-Eure

cours novices de 20h15 à 21h15

cours intermédiaires de 21h15 à 22h15

2 cours offerts pour appréhender les pas

- **Michelle JUBAULT** – Présidente – 06 78 88 95 96
- Martine SERVAT** – Vice Présidente – 06 74 19 64 69
- Laurent LUDER** – Trésorier – 06 89 39 02 14
- Julie DIEUMEGARD** – Secrétaire – 06 50 30 96 46



## PlaNETh Patient

Vous souffrez d'une maladie chronique, Diabète, Obésité, Maladie cardio-Vasculaire ...

En lien avec les professionnels de santé de Saint André et d'Ezy-sur-Eure, nous vous proposons un programme d'accompagnement personnalisé pour vous aider à vivre mieux avec votre maladie.

Contactez-nous pour plus d'information

► [Info27@planethpatient.fr](mailto:Info27@planethpatient.fr)

07 50 56 75 02

Ou Ezy Sophie Dos Santos 06 15 51 44 96.

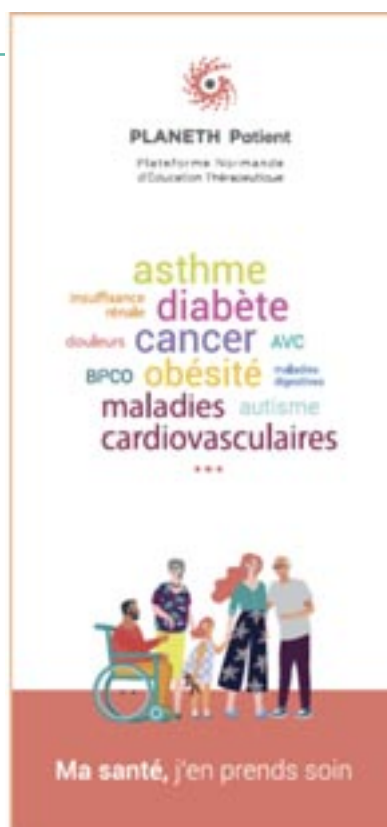

## A Petits Pas



### A PETITS PAS ENTRE DANS SA 29<sup>ÈME</sup> ANNÉE D'EXISTENCE !

Aujourd'hui Nous avons 250 élèves répartis soit en section loisir soit en section compétition. Sandrine MORICE est notre professeur et chorégraphe depuis toutes ces années. Elle assure les cours de danse jazz, elle crée et met en scène tous les spectacles et les compositions chorégraphiques des concours de danse. A ses côtés des élèves assistantes l'accompagnent pour l'aider auprès des enfants pendant les cours de danse et durant les répétitions des galas.

**La section loisir :** Les 3/6 ans : c'est l'éveil au jazz, le travail de la motricité, de l'écoute musicale, du rythme, de l'espace et l'approche de la technique jazz. Les 6/10 ans : c'est l'initiation au jazz, c'est l'apprentissage des fondamentaux du jazz, le travail de la musicalité et du mouvement, le développement du sens artistique et premiers ateliers d'improvisations. Les élèves ont la possibilité de faire 1 ou 2 cours par semaine. Les ados, jeunes adultes et adultes : c'est le perfectionnement du jazz, avec le travail des barres à terre, des ateliers d'improvisations, développement du vocabulaire et de la technique jazz, apprentissage de variations du répertoire jazz. 2 cours par semaine sont nécessaires pour enrichir les acquis. Cette section loisir compte 8 groupes.

**La section compétition :** le travail y est rigoureux avec des ateliers techniques et des ateliers chorégraphiques. Ces groupes participent à des compétitions régionales, nationales et internationales. 75 danseuses âgées de 7 à 25 ans et répartis en 5 Master Class.

A Petits Pas c'est aussi une compagnie préprofessionnelle composée de 14 danseuses sélectionnées pour leurs capacités techniques, leur sensibilité artistique ou en encore pour leur qualité d'interprétation. Le but de cette compagnie étant d'amener encore plus loin nos danseuses dans l'univers de la danse en les présentant à des concours de niveau internationaux, en les faisant participer également à des événements artistiques qui peuvent être un tremplin vers le monde professionnel pour celles qui souhaitent en faire leur métier.



#### Prochains événements A PETITS PAS

**Les compétitions** nationales et internationales aux 4 coins de la France auxquelles nos compétitrices ont été sélectionnées. Nous espérons qu'elles portent au plus haut les couleurs d'A Petits Pas, d'Ezy-sur-Eure et de la Normandie !

**Les stages** que nous avons programmés : art du cirque, danse contemporaine, danse jazz, street jazz... avec des professeurs et chorégraphes de renom, et ce afin d'enrichir et perfectionner le travail de nos élèves de la section compétition.

**Notre grand gala** pour que les parents, familles, amis et amateurs de danse modern'jazz puissent découvrir le travail d'une année de nos 250 danseuses et danseurs. Il sera présenté le samedi 24 juin 2023 à 20h30 à l'Atelier à Spectacle de Vernouillet.

**Nos pré-inscriptions** pour la saison 2023-2024 auront lieu le mercredi 28 juin 2023 au gymnase de l'école primaire d'Ezy pour les anciens et nouveaux élèves.

► **Renseignements : 06 19 02 56 85**  
**Email : [apetitspas27@gmail.com](mailto:apetitspas27@gmail.com)**

*La présidente, Karine VERMANDER*





## Ezy Tennis Club



### UN RECORD HISTORIQUE POUR LE CLUB

En octobre dernier, un record a été battu. En effet, la somme reversée au centre Henri Becquerel de Rouen atteint les 1574,52€. Nous remercions chaleureusement les commerçants participants, les bénévoles du club, les compétiteurs et compétitrices aux tournois organisés par le club.

Un merci particulier à Alexandra CARON qui pilote cet événement depuis 5 ans.

Cet engagement a été mis en avant lors des vœux de Mr le Maire en janvier dernier.

Le club poursuit sa dynamique du premier semestre.

Après plusieurs années avec un nombre d'adhérents fluctuant, le club enregistre une augmentation de +5% de ses licenciés (161 en 2023 contre 153 en 2022). Bien que le nombre d'adultes diminue, l'école de tennis quant à elle progresse.

Plusieurs moments de convivialité ont été organisés auxquels les adhérents ont répondu présents (animation apéro tennis, animation Beaujolais nouveau, animation Noël enfants et adultes, animation galette des Rois...).

La journée du 4 septembre dernier, illustre bien cet élan. Le club a organisé ce jour-là sa 25<sup>ème</sup> Foire à tout, un TMC et une journée portes ouvertes. Cette journée ensoleillée fut un énorme succès grâce à l'investissement des bénévoles et de leur famille, un grand merci à eux ! Grâce aux bénéfices réalisés à la Foire à tout, le club a proposé à ses adhérents des t-shirts à l'effigie du club à prix réduit.

Ce dynamisme s'est traduit aussi par l'arrivée de nouveaux membres dans le comité directeur, nous souhaitons la bienvenue à : Juliette BOMONT – Mickael HOUEL – Romuald WISNIEWSKI & Nicolas BOURLIER.

A noter que Mickael HOUEL devient le nouveau secrétaire à la place d'Aurore OUALLE, le reste du bureau reste inchangé.

Pour ce nouveau mandat, le comité directeur aura fort à faire avec comme principal projet la réfection des trois terrains, sujet qui devient une priorité.

Sur cette seconde partie de saison, le club organisera ses trois événements incontournables ainsi que trois nouvelles animations qui viendront rythmer :

- 8<sup>ème</sup> Tournoi Jeunes du 12 avril au 22 avril
- Tennis 3 raquettes le 06 mai
- Tournoi Beach Tennis le 18 juin
- 36<sup>ème</sup> OPEN « Jean Paul Triaire » du 30 juin au 16 juillet

Toutes ces manifestations ne pourraient pas avoir lieu sans l'investissement de nos bénévoles et le soutien indéfectible de tous nos sponsors & partenaires. Alors un grand merci à eux pour cette confiance qu'ils nous portent.

### DATES À RETENIR

- Journée portes ouvertes 24 juin
- Inscriptions mercredi 30 août et samedi 02 septembre matin au club
- Foire à tout le 03 septembre



▲ Comité directeur (de gauche à droite)  
Angeline DENNI, Davy HENRI,  
Nicolas BOURLIER, Florian RIGOT,  
Juliette BOMONT, Mickael HOUEL,  
Romuald WISNIEWSKI



Foire à tout 2022

Animation  
« Noël des enfants » ►



## Club Athlétisme Ézy



### LE CA EZY : CETTE ANNÉE, C'EST CROSS !

**Un dimanche matin de janvier à Gaillon :** lors du championnat départemental de cross, Manon a décroché son ticket pour intégrer l'équipe de l'Eure Minime pour la demi-finale des championnats de France de Cross, réservé aux 8 premières.

Une dizaine de marcheuses ont réalisé le même parcours en marche nordique. Echauffement, stress, Hakka sur la ligne de départ pour faire peur aux concurrentes, nous voilà parties pour 8 kilomètres. Quelle joie d'avoir fini, et découvert le stress de la compétition.

Michel, Notre master 67 ans, n'a pas démerité pour son âge et s'est qualifié pour les championnats de Normandie de Cross.

**Lors du championnat régional de cross au Haras du Pin,** Robin s'est qualifié en individuel pour la demi-finale des championnats de France. Le CA EZY a pris la Direction de Brest, où chacun s'est dépassé pour avoir le meilleur résultat.

Pour les plus jeunes, les éveils ont participé à leur première compétition en salle. Ils ont découvert le stress, l'envie de réussir, l'es-

prit d'équipe, et la fameuse médaille. Quelle joie, quand ils ont appris qu'ils sont arrivés 1<sup>er</sup> au classement général.

Pendant ce même temps, Jane, Lana, Lyana, Lou-Ane, Camille ont fait leur premier triathlon en salle. Deux athlètes du CA EZY dans le top 5. Par deux fois, Jane termine première dans ces compétitions.

Vous souhaitez nous rejoindre, il n'est pas trop tard pour commencer le sport même après 50 ans. N'hésitez pas à nous rejoindre.

A TOUTES LES EZEENNEES, LES EZEENS, le CA EZY va organiser :

- le challenge run 2 K ou 2 kilomètres, le 19 septembre à partir de 18h30
- une marche Octobre Rose (pour les ézeennes) le dimanche 15 octobre à 10 h pour un parcours de 5 ou 10 km.

Inscription obligatoire au [caezyun2k@outlook.fr](mailto:caezyun2k@outlook.fr)



Robin et Manon



### CHANGEMENT D'ADRESSE

## Agence immobilière GROUPE ERIC MEY



12 ter  
rue Isambard  
Ezy-sur-Eure

02 37 48 18 31

**Optic 2000** à domicile  
Une nouvelle façon de la vie

MON OPTICIEN  
**VIENT**  
chez moi

- Vous proposer une offre adaptée à vos besoins en minimisant autant que possible votre budget
- Vous offrir des conseils professionnels, un service après-vente et des garanties adaptées\*\*\*

Optique **ZÉRO DÉPENSE**  
CONTRÔLE VUE

**EZY Optique** 3, rue Maurice Elet  
27530 EZY-SUR-EURE



## Tennis de table



### RÉSULTATS SPORTIFS : UN DÉBUT DE SAISON RÉUSSI

Après une première phase de championnat par équipes menée tambour battant, le club retrouve enfin le niveau régional, perdu pendant la pandémie de Covid. Son équipe une, qui évoluait en Départementale 1 en début de saison, a en effet terminé première de sa poule en décembre et évolue désormais en Régionale 4. Depuis janvier, cette belle équipe continue d'enchaîner les succès puisqu'elle a remporté ses deux premières rencontres de deuxième phase face à Auffay (76) et Franqueville (76). De quoi espérer une montée en Régionale 3. De son côté, l'équipe 2 du club, qui évoluait en D2 en septembre, est passée tout près de monter en D1, tandis que l'équipe 3, composée à 50% de cadets (-15 ans), est parvenue à se hisser de la D3 à la D2 à l'issue de la première phase. Les deux autres équipes du club se sont, quant à elles, maintenues en D3.

En championnat par équipes Jeunes, le club a trois équipes engagées cette saison, soit une équipe de plus que l'année dernière. Nos effectifs jeunes sont encore une fois à la hausse et il faut dire que, parmi nos nouvelles recrues, certaines sont particulièrement motivées et décidées à progresser vite et à faire de bons résultats.

#### Deux évènements à venir

En partenariat avec le Comité Départemental de Tennis de Table (CDTT27), nous organisons le samedi 6 mai, à partir de 15h, un Festi'Ping à l'Espace Culturel et Sportif d'Ézy. Qu'est-ce que le Festi'Ping ? C'est une manifestation destinée à faire découvrir le tennis de table aux enfants de 4 à 10 ans par le biais d'ateliers ludiques et variés où seront testées leur adresse, leur vitesse de déplacement, leur coordination, leurs réflexes... dans la bonne humeur et la rigolade.

Si vous cherchez une activité gratuite à faire un samedi après-midi avec vos enfants, le Festi'Ping est pour vous ! Et à l'issue de l'après-midi, les petits participants se verront offrir un goûter bien mérité et des goodies.

► **Pour inscrire votre enfant, contactez**  
**Cécile au 06 86 71 40 20**  
**ou par email**  
**cecile.deruelle@yahoo.fr.**

Le 10 juin aura lieu, comme chaque année, à l'Espace Culturel et Sportif d'Ézy le 13e Challenge Dominique Verdier, un tournoi de niveau national rassemblant généralement une centaine de joueurs venus des quatre coins de la France. Il faut être licencié FFTT pour pouvoir y participer mais le public est bienvenu. Si vous voulez voir des matchs de "ping" de belle facture, venez faire un tour au tournoi en milieu d'après-midi, vous ne serez pas déçus et peut-être le spectacle vous donnera-t-il envie de venir taper la balle avec nous...

#### Horaires :

Si vous avez envie de venir taper la balle, les entraînements ont lieu :

À Ézy (gymnase multisports), le lundi :

Jeunes confirmés et adultes : 19h-21h

À Garennes (gymnase de l'école), le mercredi :

Groupe Jeunes débutants et intermédiaires : 18h-19h30

Groupe Jeunes confirmés et adultes : 19h30-21h30

À Croth, le mercredi :

Tous publics : 19h-21h

À Ézy (gymnase multisports), le dimanche :

Tous publics : 10h-12h

► **Pour tous renseignements, rendez-vous sur <https://cegtt.fr>**



Les équipes souriantes et dynamiques de licenciés, juges et tous « bénévoles »

## Judo Alliance Ézy



Les cours ont repris en septembre.  
Au sein du dojo du C.O. Saussay (centre commercial)  
en dojo partagé du JAA

- Saison 2022/2023  
Pour tout renseignement et horaires  
Tél. 06 81 42 04 75  
Email : [isabelle.bacon27@orange.fr](mailto:isabelle.bacon27@orange.fr)  
Site : <http://alliance27.judo.gym.free.fr>

SECTION JUDO À PARTIR DE 5 ANS (2017)

SELF DEFENSE JITSU ET FÉMININE

Mardi 20h au C.O. à Saussay  
Jeudi 19h et 20h au C.S.I.B. à La Couture-Boussey



Nos passages de grade / défi



Nos compétiteurs  
à Louviers





## Football club



La saison 2022-2023 a été lancée avec le changement de bureau dont la présidence est désormais assurée par Olivier Pariente.

Le club compte 240 licenciés. L'effectif reste stable par rapport à la saison précédente avec le même nombre d'équipes engagées.

Des travaux dans les vestiaires ont été effectués (douche, carrelage, peinture). Nous tenons à remercier tout particulièrement A. Lenenn, L. et M. Aubert qui y ont investi énormément de leur temps. Merci également à la municipalité pour leur aide financière. Les travaux de réfection du terrain vont quant à eux débiter prochainement.

Le préau et les mains courantes ont été repeints par R. Au-boyer que nous remercions.

M. Doineau et O. Pariente ont animé des ateliers lors du marché de Noël d'Ezy.

Une bourse aux jouets a eu lieu le 05 février dernier et se fut un succès, vendeurs et acheteurs étaient au rendez-vous.

Notre traditionnel tournoi de Pâques approche à grands pas, (il se déroulera le week-end du 09 Avril sur 3 jours ou des équipes U7, U9, U11 et U13 seront présentes et de nombreux clubs des alentours sont déjà engagés).

Le FC Ezy remercie la municipalité ainsi que le département de l'Eure pour la mise à disposition de l'Espace Culturel et Sportif ainsi que du gymnase du collège pendant la période hivernale, pour les entraînements, les plateaux et compétitions des jeunes ; très apprécié par les joueurs et les encadrants.

Le club pour vivre à toujours besoin de bénévoles (arbitres, dirigeants, joueurs à partir de 5 ans ou séniors)

► **Si vous souhaitez intégrer notre équipe et donner de votre temps afin de faire avancer le club, contactez O. Pariente au 06 78 27 77 73 ou par email à l'adresse suivante [olivier.pariante@wanadoo.fr](mailto:olivier.pariante@wanadoo.fr)**



## Ézy et son Histoire



### LA RIVIÈRE, LES PONTS

L'Eure fait partie de notre quotidien, nous ne cessons de la franchir, de la longer. Elle nous offre de belles perspectives quel que soit l'endroit où nous nous situons. Qu'aurait été la destinée d'Ézy sans la rivière ? Car il faut savoir que pour alimenter le domaine royal de Versailles, l'Eure devait être détournée à Pontgouin, non loin de Chartres. Vauban, sollicité, avait rédigé un ouvrage détaillant la manière dont les travaux devaient être réalisés. Quelques 22 000 soldats participèrent aux travaux, mais Louis XIV, engageant une guerre qui dura 9 ans, eut besoin de toutes ses troupes. À la fin du conflit, l'état des finances royales était tel que le chantier fut abandonné. Si vous vous promenez à Maintenon, vous admirerez les vestiges de l'aqueduc qui nous aurait privés de notre rivière.

Née dans l'Orne, à proximité de Longny-au-Perche, la rivière traverse une partie de l'Eure-et-Loir avant de pénétrer dans l'Eure à St Georges-Motel ; puis après une course de 230 km, elle rejoint la Seine à Pont-de-l'Arche.

De tout temps la rivière fut navigable puisque déjà au IX<sup>ème</sup> siècle, les Normands en remontèrent le cours pour aller surprendre Chartres et, après eux, en 1422, les Anglais pour assiéger Dreux.

L'important trafic fluvial que connaissait Ézy au milieu du XV<sup>ème</sup> siècle a décliné régulièrement et, au milieu du XIX<sup>ème</sup> siècle, les bateaux ne remontaient déjà plus au-delà de St Georges-Motel.

Les derniers vestiges de la grosse batellerie visible sur l'Eure furent le bateau à aubes qui amenait à la papeterie de St Roch (Didot-Bottin) la pâte de paille fabriquée à Saussay et le bateau à hélice qui remorquait une péniche chargée de pâte de bois jusqu'à l'usine de Sorel.

L'Eure fut définitivement déclassée comme rivière navigable pour la flotte de commerce en décembre 1936.

Au fil des siècles, quatre ponts – pont des Cordeliers, pont de l'Arche, pont-neuf et pont Saint-Jean - furent construits permettant une communication facile entre l'Eure-et-Loir et Ézy, porte de Normandie.

Seul le **Pont-Neuf** supporte le passage des camions à fort tonnage : il constitue un passage essentiel de l'Eure pour la circulation reliant Le Havre, Rouen et la région Centre.

Construit en 1882, il est le plus récent pont d'Ézy. Il permettait aux habitants de se rendre directement d'Ézy à Anet sans passer par le pont des Cordeliers et leur procurait ainsi un raccourci de 1,2 km. Les habitants d'Anet accédaient ainsi plus rapidement à la gare d'Ézy-Anet inaugurée en 1873.

Les Allemands tentent de le faire sauter le 19 août 1944 pour protéger leur retraite. Ils ne réussissent qu'à provoquer une brèche au centre de la chaussée. Cinq jours après, un soldat anglais tomba dans la rivière par cette brèche et se noya.



### Le Pont Saint Jean

Construit à l'initiative du Comte d'Eu, seigneur d'Anet, ce pont en dos d'âne repose sur des pilotis de bois. Il fut inauguré en 1708 et prit le nom de la chapelle qui se situait à proximité, mentionnée dès 1126 et détruite en 1790.

Le 14 juin 1940, l'armée française le dynamita pour freiner l'avancée des troupes allemandes. L'arche détruite fut rapidement reconstruite par un maçon de Bois-le-Roy.

En 1985, d'importants travaux furent réalisés afin d'injecter du ciment à la base des piles du pont.

Des travaux sont en cours depuis la fin 2022 pour rénover ce pont de 305 ans, tellement utile à la population du bassin de vie à cheval sur l'Eure et l'Eure-et-Loir.





# HIER ET AUJOURD'HUI

## Pont des Cordeliers

Jusqu'au XV<sup>ème</sup> siècle, aucun pont ne reliait Anet à la Normandie. Le seul point de franchissement de l'Eure se situait à Ivry.

Vers 1450, Pierre de Brézé fit construire un pont de bois pour relier sa province à l'Île de France. Il s'appela Grand Pont ou Pont du Roi avant de prendre, une centaine d'années plus tard, le nom de Pont des Cordeliers, en raison du couvent existant à proximité depuis 1583 et détruit par une bombe allemande en juin 1940. Les Cordeliers assistaient les condamnés que l'on conduisait au supplice. Peut-être faut-il remonter à cette lointaine époque pour comprendre l'expression « aller vers France » que les habitants d'Ézy utilisaient encore au début du XX<sup>ème</sup> siècle pour dire qu'ils se rendaient à Anet.

Le pont d'origine fut refait en 1760 et c'est par ce nouveau pont que Louis-Philippe, en route pour l'exil, traversa l'Eure en 1848.

La population d'Ézy, démocrate et frondeuse, voulut l'intercepter avec vigueur mais les habitants d'Ivry s'étant portés au-devant du roi et de la reine pour les acclamer, le voyage se poursuivit sans problèmes. Mr et Mme Lebrun, pseudonyme que sa majesté avait choisi pour

n'être point reconnue, purent gagner Le Havre et l'Angleterre sans encombre.

En 1890, fut construit le pont métallique actuel de « type Eiffel » et, en 1972, au cours de travaux dans le lit de la rivière, furent retirés de la vase les anciens piliers de bois.



## Le Pont de l'Arche

En remontant le cours de la rivière, il est un pont que l'on remarque à peine tellement il se fait discret. C'est le pont qui mène au quartier de l'île en enjambant le bras de la Garenne. Le pont d'origine en forme d'arche fut élargi en 1873 du fait de l'augmentation du nombre d'ouvriers l'empruntant pour se rendre au travail. Un lavoir fut aménagé à proximité du pont, mitoyen, permettant aux blanchisseuses d'y accéder. La rivière permettait également aux animaux de boire au niveau de l'abreuvoir. M. Feuillant, industriel, fit démolir le pont de l'Arche en 1932 pour le remplacer par un autre pont plus large et plus solide. L'arche a disparu. Ce pont permettait aux ouvriers de se rendre dans les manufactures, certes, mais il permettait également aux habitants de se rendre à l'église. Aujourd'hui, les entreprises ont disparu comme les cimetières et l'église. Le quartier est résidentiel et ce pont élargi permet aux riverains d'accéder jusqu'à leur maison en voiture.



Cette brochure est imprimée sur un papier dont l'ensemble des fibres proviennent de forêts gérées durablement (Usine certifiée PEFC) avec des encres à base végétales.

Les déchets dangereux issus de la fabrication sont traités et recyclés conformément au cahier des charges de la marque Imprim'vert.

Rédaction - Diffusion

Mairie d'Ezy-sur-Eure : 02 37 64 73 48 - [www.ezysureure.fr](http://www.ezysureure.fr)

Rédacteur en chef : Pierre Leportier - Rédactrice en chef adjoint : Elodie Groux

Comité de rédaction : Claude Rougeron, Vincent Réveillard, Christophe Ancelin, Michelle Bénard, Céline Drège, Tiffany Fernandes, Chantal Levézier, Christophe Liny, Sébastien Marie, Philippe Parra, Florian Rigot, Alison Terlicoq

Crédit photos : Patrick Duval

Régie publicitaire, conception, réalisation, impression : Ccdille 06 74 86 84 65

## CENTENAIRE DE MONSIEUR PIERRE TRAVERS

Nous avons célébré le 8 décembre dernier le centenaire de Monsieur TRAVERS. C'est entouré de sa famille, d'amis et de membres du Conseil Municipal que Monsieur TRAVERS a pu souffler ses 100 bougies. Il est né le 8 décembre 1922 et est arrivé à Ezy en 1949. Il reprend alors le local situé boulevard Abel Lefebvre à l'angle avec la rue Aristide Briand pour y installer sa charcuterie. Il a participé à la vie de la commune autant que son métier le lui permettait. Il aidait à l'organisation d'évènements avec le syndicat d'initiative : corso fleuri, bals masqués, rallyes... Au total ce sont 73 années passées dans la commune d'Ezy qu'il a quitté au mois d'août pour des raisons de santé. Monsieur le Maire lui a remis un panier garni et a profité de cette occasion pour lui offrir la médaille de la ville pour son engagement associatif.



## HÉLÈNE BURTON

Hélène BURTON (MARGUERON), ancienne commerçante d'Ezy, est décédée le 31 janvier 2023. Hélène BURTON tenait la boutique l'atelier de l'étain. Elle a fait partie du Conseil Municipal de 2001 à 2007. Elle a également été trésorière du club de football d'Ezy durant plusieurs années de 2001 à 2006.

## PUBLICATION DE L'ÉTAT CIVIL

Dans le cadre du Règlement Général sur la Protection des Données (RGPD), la mairie n'est plus autorisée à publier les naissances, mariages et décès sans accord explicite des personnes concernées ou proches. De ce fait, si vous souhaitez faire apparaître un évènement dans le prochain bulletin municipal, merci de formuler votre demande par écrit à l'adresse suivante : Mairie d'Ezy-sur-Eure, 1 rue Octave Lenoir - BP 53 - 27530 EZY-SUR-EURE ou par mail à l'adresse suivante : [mairie@villeezysureure.fr](mailto:mairie@villeezysureure.fr)

- DÉCÈS DE Monsieur ALBARET Yves  
le 17 décembre 2022 à Dreux, né en 1939

## EZY MATERIEL MEDICAL LOCATION - VENTE - LIVRAISON

Lits médicaux  
Matelas et coussins médicaux  
Arceaux de lit - Pieds à sérum  
Soulèvements malades - Tables  
Rehausse WC - Chaises percées  
Déambulateurs - Incontinences  
Fauteuils roulants - Fauteuils de repos  
Prothèses mammaires et lingerie  
Orthèses Thermoformées  
Bas à varices - Cannes et Béquilles  
Colliers cervicaux  
Genouillères, Chevillères, etc...  
Tire lait - Pèse Bébé  
Tensiomètres

AGRÉÉ SÉCURITÉ SOCIALE

LIVRAISON GRATUITE



16, rue Isambard - 27530 EZY-SUR-EURE  
Tél. 02 37 62 23 90 - Fax 02 37 62 23 91  
Site : [www.pharmacie-ezy.fr](http://www.pharmacie-ezy.fr)





# BUISINE

## POMPES FUNÈBRES



Monuments - Caveaux- Entretiens  
Organisation d'obsèques  
Inhumation - Crémation  
Transports toutes distances  
Chambre funéraire  
Prévoyance obsèques

26, rue de Garennes   
27540 IVRY-LA-BATAILLE  
02 32 36 44 45  
28 bis, rue Diane de Poitiers  
28260 ANET  
02 32 36 44 45  
pf.buisine@wanadoo.fr

Siret 3257734060013 - Habilitation 20-27-0055