

Commune de
Mittainville

Yvelines
5 rue de la Mairie - 78125 Mittainville - Tél : 01 34 85 01 62



Plan Local d'Urbanisme



LISTE ET FICHES DES CONTRAINTES

7.1

- ▶ Prescription de l'élaboration du Plan Local d'Urbanisme le 18 décembre 2008
- ▶ Arrêt du projet le 22 mai 2013
- ▶ Dossier soumis à enquête publique du 4 novembre 2013 au 5 décembre 2013
- ▶ Plan Local d'Urbanisme approuvé le 6 février 2014

Vu pour être annexé à la
délibération du conseil municipal
du 6 février 2014

approuvant
le plan local d'urbanisme
de la commune de Mittainville

Le Maire,

PHASE :

Approbation



Liste et fiches des contraintes

- 1.** Classement du département des Yvelines en zone à risque d'exposition au plomb
- 2.** Zones Naturelles d'Intérêt Ecologique Faunistique et Floristique
- 3.** Protection des massifs forestiers et de leurs lisières

Classement du département des Yvelines en zone à risque d'exposition au plomb

ARRETE PREFECTORAL DU 2 MAI 2000

Le Préfet des Yvelines, Chevalier de la Légion d'Honneur.

Vu le Code de la Santé Publique et notamment ses articles L 32.5 et R 32.8 à 8.32.12;

Vu l'arrêté ministériel du 12 juillet 1999, fixant le modèle de la note d'information à joindre à un état des risques d'accessibilité au plomb révélant la présence de revêtements contenant du plomb pris pour l'application de l'article R 32.12 du Code de la Santé Publique.

Vu la circulaire DGS/VS3 n° 99/533 UHC/QC/18 n° 99-58 du 30 août 1999, relative à la mise en œuvre et au financement des mesures d'urgences contre le saturnisme.

Vu la lettre du préfet du 5 novembre 1999 sollicitant l'avis du Conseil municipal de chaque commune du département des Yvelines,

Vu la lettre du préfet du 30 novembre 1999 sollicitant l'avis du Syndicat d'agglomération nouvelle,

Vu les avis des Conseils municipaux,

Vu l'avis du Conseil départemental d'hygiène émis au cours de la séance du 17 avril 2000,

Considérant qu'il est souhaitable, en raison des cas de saturnisme survenus dans les Yvelines, que les acheteurs de biens immobiliers soient informés de la présence de peintures au plomb afin qu'ils intègrent ce risque dans la gestion de leur bien.

Sur proposition de Monsieur le Directeur départemental des Affaires Sanitaires et Sociales;

Arrête

Article 1er: L'ensemble du département des Yvelines est classé zone à risque d'exposition au plomb.

Article 2: Un état des risques d'accessibilité au plomb est annexé à toute promesse unilatérale de vente ou d'achat, à tout contrat réalisant ou constatant la vente d'un immeuble affecté en tout ou partie à l'habitation, construit avant le 1er janvier 1948. Cet état doit avoir été établi depuis moins d'un an à la date de la promesse de vente ou d'achat ou du contrat susvisé. Il est réalisé selon les modalités prescrites par l'article R 3210 du Code de la santé publique.

Article 3 : Si un tel état établit l'absence de revêtement contenant du plomb, il n'y a pas lieu de faire établir un nouvel état à chaque mutation. L'état initial établissant l'absence de revêtement contenant du plomb sera joint à chaque mutation.

Article 4 : Cet état des risques d'accessibilité au plomb est dressé par un contrôleur technique agréé au sens de l'article L. 111-25 du Code de la construction et de l'habitation ou par un technicien de la construction qualifié ayant contracté une assurance professionnelle pour ce type de mission.

Article 5 : Les fonctions d'expertise ou de diagnostic sont exclusives de toute autre activité d'entretien ou de réparation de cet immeuble.

Article 6 : Aucune clause d'exonération de la garantie des vices cachés ne peut être stipulée en raison des vices constitués par l'accessibilité au plomb si l'état n'est pas annexé aux actes susvisés.

Article 7 : Une note d'information, conforme au modèle pris par arrêté ministériel, sera annexée à tout état des risques d'accessibilité, lorsque celui-ci révèle la présence de revêtement contenant du plomb.

Article 8 : Lorsque l'état annexé à l'acte authentique qui réalise ou constate la vente révèle une accessibilité au plomb, le vendeur ou son mandataire en informe le Préfet (Direction départementale des Affaires sanitaires et sociales).

Article 9 : Lorsque l'état des risques révèle la présence de revêtements contenant du plomb, il doit être communiqué sans délai par le propriétaire aux occupants de l'immeuble.

Article 10: Le présent arrêté sera affiché à la mairie de chaque commune des Yvelines pendant une durée d'un mois.

Article 11 : Le présent arrêté prendra effet à l'issue de l'exécution de l'ensemble des formalités de publicité: affichage en mairie et publication dans deux journaux locaux.

Article 12 : Monsieur le secrétaire Général de la Préfecture, Messieurs les Sous-préfets, Monsieur le Directeur Départemental des Affaires Sanitaires et Sociales, Monsieur le Directeur Départemental de l'Équipement, Monsieur le Président du Syndicat d'agglomération nouvelle, Mesdames et Messieurs les Maires, sont chargés, chacun en ce qui le concerne, de l'exécution du présent arrêté qui sera publié au Recueil des actes administratifs la préfecture des Yvelines.

Versailles, le 2 mai 2000.

Le Préfet des Yvelines, Bernard PREVOST

Zones Naturelles d'Intérêt Ecologique Faunistique et Floristique

Numéro de la ZNIEFF	Type de ZNIEFF	Intitulé de la ZNIEFF
78407002	I	L'étang des cents arpents

Année de description: 1993

Année de mise à jour: 2003

Année de validation nationale: 1997



Numéro de la ZNIEFF	Type de ZNIEFF	Intitulé de la ZNIEFF
78407001	I	La prairie humide de la grenouillère

Année de description: 1984

Année de mise à jour: 2003

Année de validation nationale: 1997



Numéro de la ZNIEFF	Type de ZNIEFF	Intitulé de la ZNIEFF
78407022	II	Boisements et zones humides de Mittainville

Année de description: 1984

Année de mise à jour: 2003

Année de validation nationale: 1997

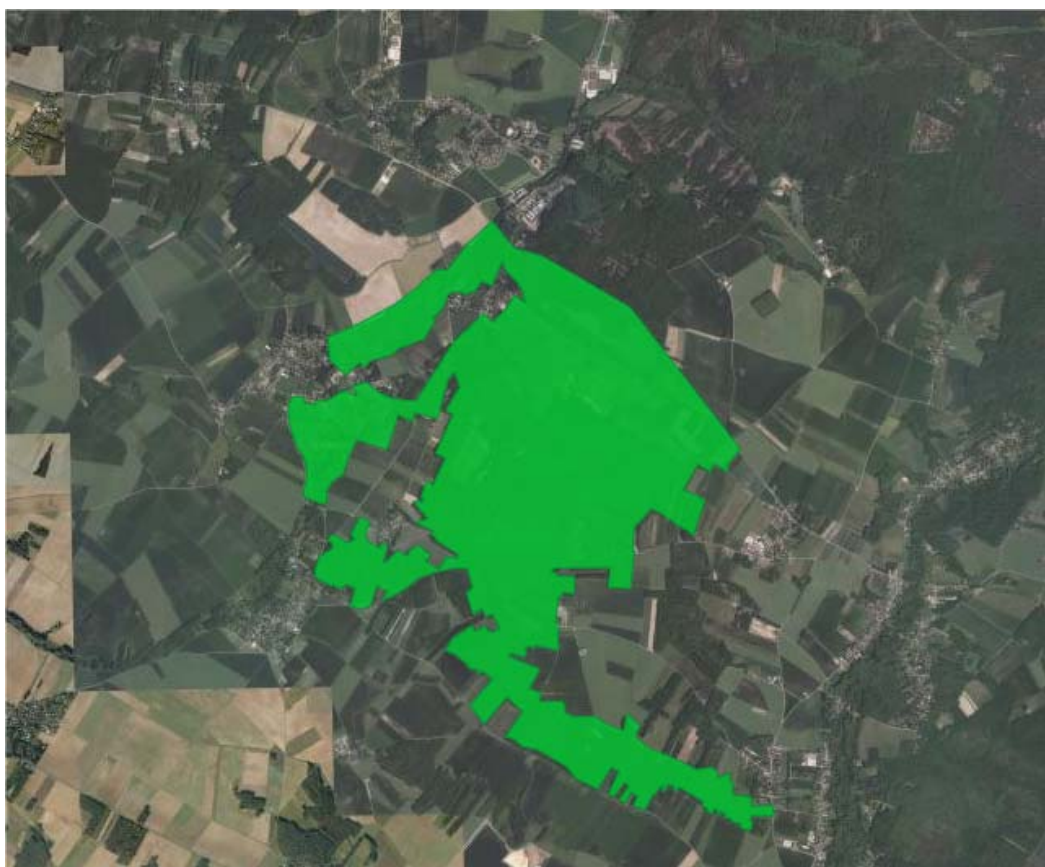

Protection des massifs forestiers et de leurs lisières

Voir plans de zonage