

Mairie

Horaires d'ouverture :

Lundi : 13h 30 - 17h 00

Judi : 13h 30 - 19h 00

Vendredi : 10h - 12h

04 74 83 81 76

mairie.optevoz@wanadoo.fr

www.optevoz.fr

Déchetterie d'Optevoz

Mercredi : 8h30 - 12h

13h30 - 17h30

Judi : 8h30 - 12h

13h30 - 17h30

Vendredi : 8h30 - 12h

13h30 - 17h30

Samedi : 8h30 - 12h

13h30 - 17h30

4 emplacements de collecte sélective

Parking salle des fêtes

Parking salle du champ

Déchetterie

Lotissement du château

Collecte des ordures ménagères

La collecte a lieu tous les
lundis après-midi.

Pour connaître l'organisa-
tion lors des jours fériés,
consultez les

actualités du site :

www.sictom-morestel.com

Centre de Santé

Infirmier « Les Lauzes »

5 pl. de la mairie, Siccieu

04 37 05 20 17

csileslauzes@orange.fr

Assistants sociales

PMI

Centre médico-social de

Morestel: 103 rue des

Tabacs 38510 MORESTEL

04 74 80 04 31

BébéBus

Halte-garderie itinérante

Accueil à la Salle du

Champ des enfants

de 3 mois à 3 ans

les jeudis de 9h à 16h30

06 85 05 60 10

06 81 88 44 54

Bibliothèque Municipale

Mardi: 16h00 - 18h

Vendredi: 16h30 - 17h30

Horaires d'utilisation des appareils bruyants

Les jours ouvrables:

8h30-12h / 14h30-19h30

Samedi : 9h-12h / 15h-19h

Dimanche et jours fériés :

10h-12h

La Lettre



Optevozienne

DECEMBRE 2023

Travaux sur la commune

**- Ces dernières semaines nous rencontrons plusieurs
problématiques sur l'éclairage public de notre commune.**



La Société SPIE intervient actuellement sur le changement de la 3^{ème} tranche de ré-
novation de notre éclairage public. La mise en place de ces nouveaux luminaires led
a créé des problèmes sur les horloges à l'intérieur des armoires de commande. Les
horloges se dérèglent automatiquement ce qui explique les différentes problémati-
ques remontées par les administrés. Nous sommes bien conscients des désagréments
occasionnés et espérons que la situation s'améliore dans les plus brefs délais.

- Cet automne **la salle des fêtes** a été repeinte par l'employé municipal.

- **La construction du bâtiment et l'installation de la chaufferie** sont termi-
nées. Cette chaufferie contenant deux chaudières à granulés alimente à la fois la sal-
le des fêtes et l'école. Elle est opérationnelle depuis la fin du mois d'octobre.

Appel aux bénévoles

Dans le cadre de la mise à jour du PCS (Plan Communal de
Sauvegarde), nous recherchons **4 ou 5 bénévoles** connaissant
très bien la commune pour se mettre à la disposition des
sinistrés en cas de situation de crise (inondation, tempête,
canicule, incendie, risque nucléaire, attaque terroriste)
Si vous êtes volontaire, merci de contacter la mairie.



Vente de saucissons

L'association « En voix et Oz » informe qu'une vente
de saucissons (Salaisons de la Brèche) aura lieu le
samedi 2 décembre prochain sur la place du village
de **9h à 11h**.



Les personnes ayant déjà passé leurs commandes sont
invitées à les récupérer ce jour-là. Nous vous attendons
nombreux et vous remercions pour votre participation.
Bien musicalement,

Patricia, Claire, Sophie.

Projet de logements intergénérationnels

La commune d'Optevoz souhaite que les aînés puissent rester le plus longtemps possible au sein du village. Un projet d'installer des logements pour personnes âgées est en réflexion. Afin de mieux comprendre les attentes et les besoins des habitants, les optevoziens âgés de 55 ans et plus ont été destinataires d'un questionnaire durant l'été. Nous avons obtenu **78 réponses sur 195 questionnaires** distribués, soit un taux de participation de 40%.

Nous remercions les personnes ayant pris le temps de répondre à ces questions. Voici les réponses obtenues :

Question n°1 : Vous remplissez le questionnaire pour :	Nombre de réponses
Vous-même	77
Un membre de votre entourage	0
Sans réponse	1

Question n°2 : Quelle est votre tranche d'âge	Nombre de réponses
41-60 ans	19
61-65 ans	16
66-70 ans	17
71-75 ans	13
76-80 ans	5
81-85 ans	4
+ de 85 ans	3
Sans réponse	1

Question n°3 : Depuis quand résidez-vous sur la commune ?	Nombre de réponses
Moins de 5 ans	10
Entre 5 et 20 ans	17
Plus de 20 ans	34
Depuis toujours	14
Actuellement en résidence secondaire sur la commune	2
Sans réponse	1

Question n°4 : Selon vous, votre logement est-il adapté à votre avancée en âge ?	Nombre de réponses
OUI	38
NON	34
Sans réponse	6

Question n°5 : Où vous voyez-vous vieillir si les conditions le permettent ?	Nombre de réponses	
	Sans réponse : 2	Résidence secondaire : 2
A mon domicile	Favorable : 68	Non favorable : 1
Dans le village	Favorable : 74	Non favorable : 1
Dans une ville/village des environs	Favorable : 27	Non favorable : 34
Dans une ville/village où habite(nt) mon/mes enfant(s)	Favorable : 29	Non favorable : 14

Question n°6 : Si vous souhaitez rester sur la commune (lieu autre que votre domicile) ou si vous étiez contraint de quitter votre domicile, vous aimeriez :	Nombre de réponses Parmi les 15 propositions listées, les trois arrivant en tête sont :
Pouvoir recevoir famille / amis	67
Pouvoir cuisiner soi-même lorsqu'on le souhaite	58
Aller faire des petites courses à pied	58

Question n°7 : Si un projet de logements pour personnes âgées est envisagé sur la commune d'Optevoz, vers quel habitat collectif souhaiteriez-vous aller ?	Nombre de réponses
Un habitat collectif avec appartements individuels adaptés et des services inclus (restauration/buanderie/salle commune/activités, jardin) de type résidence seniors ou résidence autonomie	54 (69% des réponses)
Un habitat collectif intergénérationnel (ouvert aux familles, jeunes et personnes âgées)	36 (46% des réponses)
Une colocation pour personnes âgées	6
Un habitat collectif proposant des appartements adaptés, que l'on puisse acheter ou louer mais sans services	7
Un habitat collectif proposant des appartements adaptés abordables (logement social)	12
Non, je n'envisage pas de l'habitat collectif	7

Question n°8 : De combien de pièces souhaiteriez-vous disposer ?	Nombre de réponses
T1 (studio)	4
T2 (1 pièce de vie + 1 chambre)	34
T3 (1 pièce de vie + 2 chambres)	31

Question n°9 : Si un projet de logements pour personnes âgées voyait le jour sur la commune d'Optevoz, seriez-vous intéressé pour en bénéficier ?	Nombre de réponses
OUI	62
NON	5
Sans réponse	7
Actuellement en résidence secondaire sur la commune	2
Ont dû mal à se projeter	2

RD 52i

« RECONSTRUCTION D'UN NOUVEAU PONT SUR RUISSEAU D'AMBY »

Commune de Optevoz

Depuis le lundi 26 juin 2023, le Département de l'Isère a engagé des travaux de reconstruction d'un nouveau pont sur le ruisseau d'Amby situé sur la commune de Optevoz, jusqu'au 22 décembre 2023.

Ces travaux impliquent la restriction suivante :

ROUTE BARREE COUPURE du 13 novembre au 22 décembre 2023 à 17h00, **24h/24 7j/7**.

Afin de faciliter la gestion de la circulation, des déviations seront mises en place pendant la coupure :

Déviaton ➤ **Sens Annoisin Chatelans -> Optevoz centre village**
 Déviation RD521 via les RD52 et 52a

Déviaton ➤ **Sens Optevoz centre village -> Annoisin Chatelans**
 Déviation RD521 via les RD52a et 52

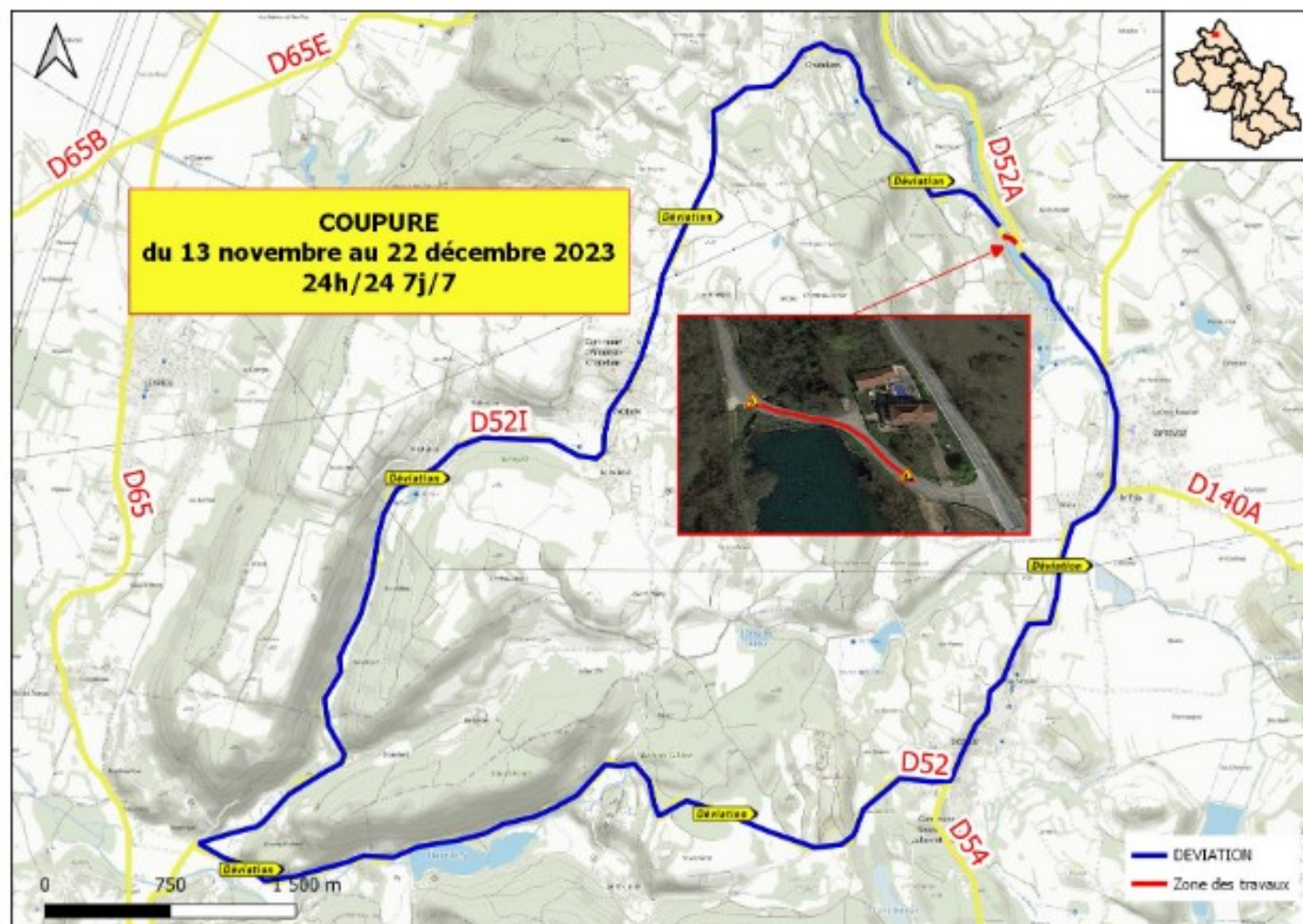

Repas de Noël et colis pour les aînés

Comme chaque année, les habitants du village âgés de 70 ans et plus, ont été conviés par la municipalité à participer au repas des aînés qui aura lieu **samedi 9 décembre** à midi à la salle du Champ.

Les personnes qui ont répondu qu'elles préféreraient un colis, le recevront le **samedi 16 décembre**.



Les Restos du Cœur ont besoin de vous!



Depuis avril 2023, une antenne des Restos du Cœur a été ouverte à Montalieu-Vercieu dans un local mis à disposition par la Mairie et concernant les bénéficiaires de son bassin de population. Grâce à l'Association De mains en mains « pour tous » qui a financé l'achat de deux réfrigérateurs et d'un congélateur, celle-ci a pu être opérationnelle rapidement. Une équipe composée actuellement de 17 bénévoles œuvre chaque vendredi pour venir en aide à une quarantaine de ménages.

Vu l'augmentation du nombre d'inscrits, **un appel à la solidarité est lancé.**

Ainsi, nous aurions besoin de dons de produits de 1^{ère} nécessité (lait, pâtes, sucre, farine, café, conserves...) à apporter **le vendredi matin de 9h à 12h** au local, 15 rue de Jouvenet à Montalieu.

Pour tout contact : Michelle PERRON, référente : 07 65 52 44 67 . Merci d'avance!

Matinée gourmande dans votre boulangerie



JOYEUX
NOËL
&
BONNE
ANNÉE

le jeudi
14 décembre
de 8h30 à 12h00



N'oublie pas
ta lettre au Père Noël

Jeu réservé aux enfants de 0 à 11 ans
Tirage le 23 décembre à 16h

Boulangerie Pâtisserie Millat 38460 Optevoz Tel : 04.74.83.82.67.

A vos agendas!

Décembre 2023

Samedi 2 décembre	Vente de saucissons - En Voix et Oz - Sur la place - 9h/11h
Samedi 2 décembre	Téléthon - Comité des fêtes - Salle des Fêtes
Dimanche 17 décembre	Marché de Noël + Vente d'huitres - Sou des école / Comité des Fêtes - Sur la place

Janvier 2024

Dimanche 14 janvier	Vœux du maire - Salle des Fêtes
---------------------	---------------------------------

Février 2024

Samedi 3 et dimanche 4 février	Vente de boudins de l'ACCA - Salle du Champ
--------------------------------	---------------------------------------------



Equipe de rédaction :

José Quilès, Dominique Garcia, Romain Cotelle, Séverine Antonio, Damien Bel, Emilie Pillaz, Patricia Vidal, Kathrine Touzet, Aurélie Ruis, Georges Pillaz, Stéphanie Decosterd, Annie Losilla.

Merci à nos distributeurs bénévoles : Catherine Garnier, Cendrine Gomet, Gisèle Poulet, Monique Vachet, Geneviève Pillaz, Jean-Pierre Magnin, Paul Dimier.

La lettre optevozienne : votre avis nous intéresse!



Depuis de nombreuses années, les habitants d'Optevos reçoivent régulièrement dans leur boîte aux lettres « La lettre optevozienne ». C'est un moyen pour la municipalité de communiquer des informations concernant la commune.

Dans le but de faire évoluer ce moyen de communication et afin qu'il réponde toujours au mieux à vos besoins, nous vous proposons de participer à une enquête pour connaître vos habitudes de lecture et vos attentes.

Que vous soyez lecteur assidu ou occasionnel de « La lettre optevozienne », votre avis nous intéresse !

Votre avis nous intéresse...

Vous avez

- Entre 10 et 20 ans
- Entre 20 et 30 ans
- Entre 30 et 40 ans
- Entre 40 et 50 ans
- Entre 50 et 60 ans
- Plus de 60 ans

Lisez-vous la lettre Optevozienne?

- A chaque parution
- Parfois
- Jamais

Est-ce que la fréquence de distribution (5 lettres par an) vous convient ?

- OUI
- NON

Pourquoi ?

Pour quelles raisons la lisez-vous ?

- Trouver des informations pratiques
- Etre au courant de ce qui va se passer
- Etre au courant de ce qui s'est passé
- Connaître les projets de la municipalité
- Autres raisons : _____

La lisez-vous ?

- En entier ou presque
- Uniquement les articles qui m'intéressent
- Je la parcours rapidement
- Je ne la lis jamais

La lisez-vous aussi en ligne sur le site internet de la ville

- Oui
- Non
- Parfois

Diriez-vous que les articles :

Vous informent bien sur votre village

- Toujours
- Parfois
- Jamais

Traitent de tous les sujets

- Toujours
- Parfois
- Jamais

Proposent des informations pratiques

- Toujours
- Parfois
- Jamais

Vous donnent envie d'en savoir plus

- Toujours
- Parfois
- Jamais

Sont complets et variés

- Toujours
- Parfois
- Jamais

Sont proches de vos préoccupations

- Toujours
- Parfois
- Jamais

Donnent envie d'en parler avec des proches

- Toujours
- Parfois
- Jamais

Sont divertissants

- Toujours
- Parfois
- Jamais

Quels sont les sujets qui vous intéressent dans la lettre actuellement?

Quelles sortes d'articles n'apparaissent pas actuellement et que vous aimeriez retrouver dans la lettre optevozienne ?

Les articles vous paraissent-ils ?

- Faciles à comprendre
- Difficiles à comprendre
- S'adressent à tout le monde
- Trop longs
- Trop courts
- De longueur suffisante
- Autre : _____

D'une manière générale, l'organisation du journal vous paraît-elle satisfaisante ? :

- OUI
- NON

Pourquoi ?

Visuellement, trouvez-vous la lettre agréable à lire ? :

- OUI
- NON

Pourquoi ?

Quelles sont les suggestions dont vous souhaiteriez nous faire part pour améliorer la lettre optevozienne?