saint-jorioz.fr

Saint Jorioz

MAGAZINE MUNICIPAL **N°39** | **JANVIER 2024**

BILAN DE MI-MANDAT

2020 • 2023 • 2026

CONSTRUCTION BOIS

Marc VALENTI

SAINT-JORIOZ
04 50 44 41 71

charvin peinture

RGE QUALIBAT

Cloisons
Plafonds
Isolation
Peintures
Revêtements
Façades
Isolation par l'extérieur

04 50 68 52 76
343 route du Villard - 74410 Saint-Jorioz
www.charvin-peinture.com

DEVIS GRATUIT - SUR RENDEZ-VOUS

PELLET ENTREPRISE

SANITAIRE & CHAUFFAGE

Installation chaudières gaz

Pompes à chaleur, chauffe-eaux, climatisations, radiateurs

Plomberie

www.pellet-entreprise.fr

04 78 49 55 59
06 69 68 72 65

contact@pellet-entreprise.fr

112 route de la Tire - 74410 SAINT-JORIOZ

Pellet Entreprise - Plombier Chauffagiste

plomberie_pelletentreprise

CRIS HAIR

COIFFURE À DOMICILE

Christelle Masset
VISAGISTE DIPLÔMÉE

06 60 84 19 54

Charpente-Couverture-Zinguerie-Isolation

SARL BONNET VAGNARD

06.47.25.69.16

Laurent Bonnet

charpentebonnet@orange.fr

385 route du Lanfonnet 74410 St-Jorioz

SARL DECARROZ ASSAINISSEMENT

DECARROZ ASSAINISSEMENT
Une Propreté en toute Tranquillité..!!

- Hydrocurage des réseaux eaux usées et eaux pluviales
- Pompage Fosses septique et bacs à graisse
- Balayage de voiries
- Inspection vidéo réseaux
- Test d'étanchéité réseaux

FIX : 04 50 68 67 37 ~ PORT : 06 77 26 83 55
E-MAIL : decarrozassainissement@orange.fr
313 Route des Chapelles ~ 74410 Saint Jorioz

SARL MENUISERIE BLANC

Spécialiste depuis 6 générations en :

MENUISERIES EXTERIEURES
PORTES DE GARAGE SECTIONNELLES
VOLETS ROULANTS

RGE

283, route des chapelles - 74410 ST JORIOZ
Tél. 04 50 77 04 51 - Fax 04 50 66 94 21
contact@menuiserie-blanc.fr • www.menuiserie-blanc.fr

ÉDITO

En ce début d'année 2024, je voudrais adresser des remerciements chaleureux à tous ceux qui font vivre la solidarité sur notre territoire. Qu'ils soient bénévoles engagés dans les associations ou employés au sein des services municipaux et départementaux, ils font preuve à la fois d'efficacité et de discrétion. Je salue la générosité des habitants et entreprises de Saint-Jorioz qui ne se dément jamais lors des collectes alimentaires ou lors de manifestations caritatives. Je tiens également à exprimer ma reconnaissance aux familles qui accueillent des personnes réfugiées et participent à leur insertion dans notre communauté.

Un énorme travail est fourni tout au long de l'année au service des personnes fragilisées. Je ne peux citer toutes les actions tant elles sont nombreuses, je n'en signalerais que quelques-unes. Notre épicerie solidaire "Le P'tit panier du lac" vient aider les personnes en grandes difficultés financières. La mise en place du plan canicule se traduit par le contact téléphonique, plusieurs fois dans l'été, de plus de 170 personnes. La bibliothèque municipale organise le portage de livres à domicile et développe un partenariat avec l'établissement d'accueil médicalisé "La Maisonnée du Lac". Enfin, l'accueil de jour des personnes atteintes de la maladie d'Alzheimer organisé par l'association BOUFFÉES d'Air est devenu indispensable pour de nombreuses familles.

A l'échelon communal, les politiques publiques portées par le Conseil Municipal et le Centre d'Actions Sociales, en faveur de la petite enfance, de la jeunesse, de l'éducation, du logement diversifié, de l'accompagnement social des plus fragiles, répondent à l'enjeu de cohésion sociale. Les engagements pris procèdent de notre volonté d'améliorer la qualité de vie et le lien social au sein de notre collectivité en préservant un avenir durable au bénéfice des générations futures.

Au nom de l'ensemble des élus municipaux et du personnel communal, je vous souhaite une bonne année 2024. Que cette nouvelle année soit placée sous le signe de la fraternité et de la solidarité, autant de valeurs sur lesquelles repose le bien vivre ensemble à Saint-Jorioz.

Michel BEAL
Votre Maire

SOMMAIRE

EN BREF	4
BILAN MI-MANDAT	12
ACTIONS INTERCOMMUNALES	30
NOUVEAUX ENTREPRENEURS	35
AGENDA	36

PEFC 10-31-3358
Certifié PEFC
Ce produit est issu de forêts gérées durablement et de sources contrôlées.
pefc-france.org

Bulletin d'informations municipales N° 39
Décembre 2023 / Dépôt légal mai 2001
Tirage 3 600 exemplaires
Responsable de la publication | Michel Beal
Conception et rédaction | Arline Aloy-Maniglier
Crédit photos | R-M. Sorce, A. Collenot, GDL Organisation, Espace d'Animation du Laudon, Sou des Ecoles, C. Gardet, M-F Kerbrat, A. Colombet, Grand Annecy, Union des Forestiers privés 74, PNR des Bauges, Shutterstock.com
Réalisation | Chapka design, Noële Clément
www.chapka-design.com
Impression | Imprimerie Villière 04 50 04 46 86
Imprimé avec des encres végétales.

Saint Jorioz
LAC D'ANNECY
Le plein de vie

UN BANC DE L'AMITIÉ POUR LES ENFANTS DE L'ÉCOLE ÉLÉMENTAIRE

Un groupe de 8 enfants de CM2 a été sélectionné à l'occasion d'un concours de dessins sur le thème de l'amitié en début d'année scolaire afin de réaliser un banc de l'amitié.

Ce banc est destiné à accueillir les enfants se sentant tristes ou seuls.

C'est **Gilles Hamchart**, professeur de dessin, qui a encadré ces élèves deux mois durant pour dessiner et peindre le banc qui a été installé dans la cour du Village Ecole.

C'est en s'inspirant des personnages du film d'animation *Vice-Versa* que nos artistes en herbe ont œuvré chaque midi, pour que ce banc devienne symbole d'amitié, d'écoute et de bienveillance.

SAINT-JEUXRIOZ FESTIVAL À L'ESPACE D'ANIMATION DU LAUDON

Pari gagnant pour la première édition du **festival du jeu** organisé par l'Espace d'Animation du Laudon en novembre dernier.
Près de 500 joueurs ont pu découvrir, grâce à des bénévoles passionnés, différents univers, passant du vidéo gaming aux jeux de rôle, sans oublier les grands classiques que sont les jeux de société.
En famille ou entre amis, cet évènement a réuni passionnés et amateurs de 7 à 77 ans.

FÊTE ANNUELLE DE L'ÉCOLE

Le sou des écoles a organisé la traditionnelle kermesse au Village école qui a réuni parents, enfants et enseignants en cette fin d'année scolaire. Chacun a pu profiter des nombreux jeux et activités proposés malgré un temps capricieux.

Le défilé aux lampions tant apprécié des enfants et le concert ont clôturé cette journée festive.

NOËL À SAINT-JORIOZ

Les illuminations ont lancé début décembre le début des festivités. Le Père Noël et ses rennes ont élu domicile aux quatre coins de la commune pour le plus grand plaisir des enfants et cette année, la boite aux lettres du Père Noel installée devant la mairie leur a permis d'envoyer leur liste de cadeaux.
Les commerçants et le comité des fêtes ont su animer le centre-ville en cette fin d'année.

Le clown Gildas et sa fée Sylvia ont déambulé dans les rues insufflant un air de fête par leur jongleries, acrobaties et chansonnettes.

Ils ont pu offrir pour le plus grand plaisir des enfants des sculptures sur ballons au rythme de l'orgue de Barbarie.

C'est le 9 décembre que les commerçants ont pu sortir leurs étals lors du marché de Noël permettant aux Saint-Joriens de faire leurs derniers achats de Noël dans un cadre féérique. Vin chaud, dégustation d'huitres et raclette, tout était réuni pour la venue du Père Noël sous les yeux émerveillés des petits.

Remerciements au Comité des Fêtes, aux services techniques et aux commerçants pour cette première édition réussie.

FÊTE DU LAUDON

Rendez-vous était pris comme chaque année en ce mois de septembre pour la fête du Laudon. Les associations et artisans locaux et les agriculteurs ont une nouvelle fois répondu présents à l'invitation de la mairie et du Comité des fêtes pour faire connaitre leurs activités et les traditions aux Saint-Joriens venus nombreux. Après avoir pris connaissance des multiples activités proposées par les associations, les visiteurs ont pu déguster fromages, vins et produits locaux avant de repartir avec leur bouteille de jus de pomme.

Ce rendez-vous donne, en toute convivialité, le coup d'envoi des activités de l'année.

CHARVIN
ENTREPRISES

BÂTIMENT ET TRAVAUX PUBLICS

77 Rte des Marais 74410 ST JORIOZ Tél : 04 50 68 55 45
Fax : 04 50 68 96 49 charvin.entreprises@charvin.fr

CTP **TRAVAUX PUBLICS**

77 Rte des Marais 74410 ST JORIOZ Tél : 04 50 68 55 45
Fax : 04 50 68 96 49 charvin.entreprises@charvin.fr

LAMY VISION
OPTICIEN

Avec ou sans rendez-vous
Du mardi au samedi : 9h à 12h et 14h30 à 19h

15 chemin des Talmeliers
74410 Saint-Jorioz
04 50 68 97 97
www.lamyvision.fr

EXPERTISE • PROXIMITÉ • PRIX JUSTES
QUALITÉ DE SERVICE • FABRICATION
FRANÇAISE* • CONSEILS PERSONNALISÉS
HAUTE TECHNICITÉ DES PRODUITS
*sur certains de nos produits

AVEC LAMY, DITES OUÏE À VOTRE VIE !

Bilan auditif gratuit
Expertise de plus de 20 ans
Solutions auditives discrètes et performantes
Essai 30 jours
Garantie 4 ans
Suivi personnalisé

LAMY AUDITION
AUDIOPROTHESISTE

Doussard • Saint-Jorioz • Thônes lamyaudition.fr LamyAudition

Un été bien rythmé !

FÊTE DE LA MUSIQUE

Ce rendez-vous qui sonne le début de l'été a rassemblé une nouvelle fois les amateurs de musique. Le parc Vagnard et la placette ont vibré au son des notes des groupes amateurs et de l'école de musique venus se produire devant un public de plus en plus nombreux chaque année. La buvette organisée par les associations a permis aux spectateurs de profiter d'une longue soirée d'été dans un cadre familial et convivial.

THÉÂTRE D'IMPRO EN BORD DE LAC

C'est à l'occasion de leur venue sur notre commune que les quinze acteurs de **la compagnie La CRIC** ont pu surprendre par leur talent et leur spontanéité lors des matchs d'improvisation sur les bords du lac. Leur performance a peut-être suscité des vocations parmi les jeunes spectateurs venus nombreux découvrir ce jeu d'acteur atypique.

CINÉ PLEIN AIR À "GUICHET FERMÉ"

Au cœur de l'été, les deux films choisis pour les séances de plein air organisées par les bénévoles de **Ciné Laudon** ont apporté un air de fête à l'Esplanade où parents et enfants ont pu voir ou revoir ces incontournables du cinéma. *Mamma Mia* et *la famille Bélier* ont ainsi rassemblé chaque soir près d'une centaine d'amateurs de cinéma ou d'estivants venus tout simplement passer une soirée dans un site privilégié. Le 13 juillet, la séance a été précédée du traditionnel et non moins magnifique feu d'artifice.
Totale réussite pour ces deux soirées estivales !

DU JAZZ AU CLASSIQUE

Pour clôturer la saison culturelle, la commune a organisé la venue de **Pascal Wintz** accompagné de deux musiciens. De Chopin à Mozart en passant par Beethoven, les amoureux de la musique classique ont assisté à un concert de musiciens talentueux. En raison du succès rencontré, l'expérience sera renouvelée à l'automne prochain avec la venue d'un nouvel artiste.

Rendez-vous était pris sur l'Esplanade avec les **« Frères de Swing »** pour une soirée au rythme du jazz Manouche. Ce groupe aux multiples influences a su capter l'attention du public venu nombreux. Par la diversité de son répertoire et le talent de ses musiciens, chacun a pu pleinement profiter de cette parenthèse musicale hors du temps.

07 68 67 68 56

CHARVIN PLOMBERIE

SANITAIRE · DEPANNAGE · RENOVATION · CHAUFFAGE

Michaël CHARVIN - charvinplomberie@gmail.com
1335 Route de la Croix Blanche - 74410 Saint-Eustache

A votre service
Michaël Charvin

SIKOO
marine solutions

Travaux subaquatiques
Travaux fluviaux et portuaires
Aménagements paysagers et protections de berges

113, Allée du Soleil-ZAE des Fontanettes
74320 SEVRIER
Tel . 33(0)450 053 727—contact@sikoomarine.com

visit us at
sikoomarine.com

À Saint-Jorioz,
Mitch entretient et répare skis et vélos !

Entretien
Location
Custom shop
Vente
Réparation
School bike
Atelier ski service

Saint Jorioz
CoolBicycle
by Mitch
Envie de liberté, plaisir de rouler !

+33 (0)6 60 57 93 82 WWW.COOLBICYCLE.FR

La pépinière Charvin

SÉLECTION D'ARBRES
& MOBILIER D'EXTÉRIEUR

Découvrez notre gamme
de mobilier d'extérieur

Chemin de la Mine 74410 St-Jorioz
04 50 68 67 63 — lapepinierecharvin.com — @la_pepiniere_charvin

Vallat
IMMOBILIER

VALLAT Immobilier
Rive Ouest

128, route d'Annecy – 74 410 SAINT JORIOZ

viro@vallat.fr

Tél : +33 (0)4 50 77 00 78

La référence sur la Rive

Retrouvez toutes nos offres sur :

www.immo-lacs.com

POSE DE LA PREMIÈRE PIERRE DU GYMNASE INTERCOMMUNAL

Les Maires de l'Entente Intercommunale ont posé la première pierre du gymnase le 28 novembre dernier autour des Députés et Conseillers Régionaux, de l'architecte, des entreprises et des associations sportives.

Cette pose symbolique lance le début des travaux de cet ouvrage très attendu. Les travaux ont débuté par l'extension qui pourra être ainsi ouverte aux activités associatives et au collège en début d'année 2025. Le Maire en a profité pour remercier les Conseillers Départementaux et Régionaux ainsi que les représentants de l'Etat pour leur soutien financier

UNE COURSE À TOUTE ÉPREUVE !

Il fallait être un sportif motivé pour se lancer dans la course organisée le 12 novembre dernier par GDL Organisation !
Les conditions météo dantesques ont permis aux coureurs, petits et grands, de fouler les chemins boueux et glissants donnant ainsi tout son sens au CROSS.
Rendez-vous est donné en 2024 !

ANSELME MERMILLOD

Denis MERMILLOD-ANSELME est né en 1938, aîné d'une fratrie qui comptera huit frères et sœurs, au sein d'une famille d'agriculteurs à Thônes.
Comme tous les jeunes hommes de cette génération, qui ont vu la durée du Service National passer progressivement de douze à vingt-quatre mois, il fût appelé sous les drapeaux en juillet 1958. A l'issue de ses classes, il embarquât à Marseille pour rejoindre l'Algérie et plus particulièrement le 3éme Régiment de Chasseurs d'Afrique.
C'est au cours de ces vingt-quatre mois de déploiement opérationnel que monsieur Denis MERMILLOD-ANSELME démontrera son engagement ainsi que la calme détermination des soldats savoyards.
Il sera rendu à la vie civile fin décembre 1960.
De retour à Thônes, il reprit son activité dans la ferme de ses parents, puis fondât une famille en épousant Marie et en accueillant au fil des années trois enfants.
Il s'est ensuivi une vie de travail, d'abord comme agriculteur, puis comme chauffeur routier pour finir comme tourneur-fraiseur à SNR jusqu'à sa retraite en 1996.
En novembre 2006, les mérites de son engagement opérationnel en Algérie furent récompensés une première fois par l'obtention de la Médaille Militaire. Ce 11 novembre 2023, c'est lors d'une cérémonie, entouré de sa famille, des anciens combattants et des officiels qu'il a reçu la Légion d'honneur des mains de Madame Maria-Julia ARANDA, Présidente pour la Haute-Savoie de la société d'entraide de la légion d'honneur.

Marie-France KERBRAT, fille de Denis Anselme-Mermillod

CÉRÉMONIE DU 11 NOVEMBRE

C'est en présence des anciens combattants, des élus et de la population que Michel Beal a lu le discours officiel de la commémoration de l'armistice de la première guerre mondiale. L'émotion et le recueillement en ce jour particulier restent toujours intacts.
La commune de Leschaux a ensuite accueilli la cérémonie intercommunale.

SAINT-JORIOZ... OÙ IL FAIT BON VIVRE !

« SAINT JORIOZ, là où il fait bon vivre » résume bien l'ambition du Conseil Municipal qui souhaite que chaque saint-jorienne et chaque saint-jorien se trouve bien dans sa commune.
Pour offrir à ses habitants un cadre de vie agréable, Saint-Jorioz œuvre pour un territoire durable entre un développement urbain maîtrisé à l'intérieur de l'enveloppe urbaine déjà construite et des espaces de verdure et de respiration en cœur de village. Cette volonté de répondre à l'enjeu du réchauffement climatique s'est traduite par l'acquisition d'importantes propriétés foncières stratégiques destinées à des espaces verts publics. La plantation d'arbres pourra ainsi se poursuivre et s'intensifier. Rendre les sols plus perméables aux eaux de pluie, en particulier dans les cours d'école, sera aussi une priorité.

Investir durable et vivre responsable nous conduisent à une gestion raisonnée des ressources avec le développement du tri des déchets, l'incitation au zéro déchet sur les bords du lac, la réduction de l'éclairage public et une vigilance au niveau des consommation d'eau, d'électricité et de chauffage dans les bâtiments publics. Dans le même temps, comme le prouve la pose de panneaux photovoltaïques et la chaufferie bois prévues dans le nouveau gymnase, la collectivité s'oriente vers l'utilisation d'énergies renouvelables.

À Saint-Jorioz, la cohésion sociale, la solidarité et l'accès au sport et à la culture pour tous sont des valeurs bien enracinées

Nous continuerons de mettre l'accent sur la protection des espaces agricoles et des zones naturelles dans nos documents d'urbanisme et si nécessaire grâce à la maîtrise foncière. L'élaboration de l'Atlas de la biodiversité pilotée par le Parc Naturel Régional des Bauges débutera en cours d'année.

Dans le cadre des aménagements de voirie, nos préoccupations demeurent la sécurité, le développement de l'accessibilité, la création de liaisons piétonnes et cyclables en lien avec le plan vélo du Grand Annecy. A ce titre, nous nous réjouissons que la construction du nouveau souterrain qui permettra un meilleur accès au collège pour les piétons et les vélos soit programmée en 2024.

Adopté en 2015, le Plan Local d'Urbanisme a établi les règles pour un développement harmonieux, non consommateur d'espaces à enjeu agricole avec une maîtrise de la croissance urbaine dans le centre de la commune et le reclassement en zone agricole d'une centaine d'hectares antérieurement destinée à l'urbanisation. Au-delà de l'obligation légale qui impose un certain quota de logements locatifs aidés, les programmes immobiliers réalisés ces dernières années ont permis à la commune de répondre à l'attente de nombreuses familles qui ont pu, grâce à ces nouvelles constructions, accéder à un logement locatif social.

A l'échelle du Grand Annecy, l'élaboration du Plan Local d'Urbanisme Intercommunal Habitat Mobilités Bioclimatique sur un territoire cohérent, dépassant les limites communales, permettra de mutualiser notre obligation de construction de logements avec le cœur de l'agglomération et par conséquent de renforcer la préservation de l'espace non construit.

L'aménagement du transport en commun en site propre facilitera les déplacements en conjuguant transports en commun modernes et mobilités douces. Les études du tracé sont en cours de finalisation. La politique environnementale menée par le Grand Annecy vise aussi à améliorer la qualité de l'air.

A Saint-Jorioz, la cohésion sociale, la solidarité et l'accès au sport et à la culture pour tous sont des valeurs bien enracinées et mises en action au sein des associations, des clubs et des services municipaux comme en témoignent la mise en place du Plan Educatif Territorial, le soutien à l'Espace d'animation du Laudon, l'accompagnement du Centre de Pratique Musicale du Lac, la fréquentation croissante de la bibliothèque municipale. Le développement des activités périscolaires en lien avec les acteurs associatifs satisfait pleinement les enfants et les parents. Tous apprécient également le haut niveau de service de la cantine scolaire qui sera encore amélioré grâce à l'agrandissement en cours du restaurant scolaire en self-service. Notre commune poursuivra prioritairement sa politique en faveur de l'éducation des enfants et de l'épanouissement de la jeunesse. Les équipements sportifs mis à disposition des jeunes font également l'objet d'une attention particulière, le deuxième gymnase viendra répondre aux besoins des clubs sportifs et du collège.

Commune attractive, géographiquement centrale sur la rive ouest du lac d'ANNECY, Saint-Jorioz soutien le développement des services à la population. La collectivité s'est engagée aux cotés des professionnels de santé dans le projet de la maison de santé pluridisciplinaire. Le développement du commerce de proximité et des services publics, tel qu'il a été présenté dans l'étude urbaine réalisée en 2023, est programmée sur des propriétés communales. La création du marché des producteurs au printemps qui se veut un encouragement au développement des circuits courts de consommation animera le centre le temps d'une soirée par semaine. L'extension et la rénovation de la mairie offriront de meilleures conditions d'accueil de la population mais aussi des espaces de travail mieux adaptés pour notre personnel.

La commune investit pour apporter les meilleures réponses aux besoins des Saint-Joriens tout en assurant à tous un accès aux services publics municipaux (cantine, garderie périscolaire, crèche, bibliothèque) à des tarifs raisonnables. Le maintien de la qualité des services adaptés aux moyens financiers de chacun impose une gestion rigoureuse. La commune présente une situation financière équilibrée, sans augmentation de ses taux de fiscalité, en conservant une capacité d'investissement grâce à la maîtrise de ses dépenses de fonctionnement.

Il reste encore beaucoup à faire. Des investissements conséquents sont planifiés sur les prochaines années. Notre responsabilité est aussi d'anticiper et d'être en capacité de préparer l'avenir.

Le Maire,
Michel BEAL

Les collectivités doivent être à la hauteur des nouveaux enjeux climatiques. Saint-Jorioz ne fait pas exception. Chaque décision prise est de nature à améliorer notre environnement. L'enjeu est de taille même au niveau local. L'exemple doit-être donné et chaque projet doit intégrer les nouvelles problématiques qui se posent à tout à chacun : gestion de la chaleur, économie d'énergie, prise en compte des restrictions d'eau et diminution des déchets.

Parcelle de l'Etat

Plantation d'un pin au village école

PRÉSERVER ET AMÉLIORER LE CADRE DE VIE

- → **Acquisitions foncières** à proximité du centre-ville : Hôtel Pont Laudon et son parc – Parcelle de l'Etat (le long de la piste cyclable) – Parcelle Pécoeur route de l'Eglise
- → **Maîtrise foncière** sur les bords du lac
- → **Acquisitions de parcelles** pour maintenir l'activité agricole
- → **Plantations d'arbres**

Et demain ?

- Poursuite des **plantations d'arbres**
- **Aménagement progressif et ouverture des parcs** à la population

Riv'net

CHANGER ET SENSIBILISER

- Mise en œuvre de la **politique zéro déchet** aux abords du lac et développement du tri dans les bâtiments
- **Extinction de l'éclairage public** de 23h à 5h du matin
- Amélioration de la **performance énergétique** de l'éclairage public (remplacement par des leds)
- Diminution de la **pollution lumineuse**
- Mise en place de **bornes de recharge électrique** sur le parking des Fleurs
- Accompagnement d'une **diminution de la consommation d'eau et d'électricité** : diminution de l'arrosage des espaces verts – fermeture des douches à la plage – installation de mécanismes sur les robinets dans les bâtiments communaux, maîtrise du chauffage
- Intégration de **panneaux photovoltaïques** sur le toit du futur gymnase intercommunal (1 000 m²) et chaufferie bois
- Multiplication des **lyres à vélo**
- Développement de la **mobilité douce** au sein des services municipaux
- Actions de sensibilisation à la **préservation de l'eau** en période estivale dans le cadre du label Pavillon bleu
- Participation des élus, agents communaux et associations aux ateliers de **la fresque du climat**
- Organisation de la **journée de l'environnement**
- **Educ tour** marais de l'Enfer
- Candidature retenue au titre de l'**Atlas de la Biodiversité**

Et demain ?

- Tendre vers le **zéro déchet au restaurant scolaire** (méthanisation des déchets alimentaires, réduction des emballages, adaptation des repas servis)
- Développement des **bornes de recharge électrique** au gymnase
- **Etude thermique** des bâtiments communaux
- **Maison de la mobilité**
- Développement des **pistes cyclables**

La Commission Développement Durable inclus de nombreux dossiers chers au quotidien des Saint-Joriens : Environnement, Mobilité, Economie, Port et Plage… sont au cœur de notre attention. En collaboration avec le Grand Annecy, nous travaillons au complexe dossier de la mobilité, avec bien entendu en ligne de mire la mise en place d'un transport en commun efficace sur notre rive. Déjà, la densification des lignes de bus, l'amélioration des infrastructures cyclables, la sécurisation des usagers doux prennent une forme bien concrète. Des efforts ont déjà été fournis pour l'embellissement de notre commune et son adaptation au changement climatique au travers de la plantation d'arbres, la rénovation de bâtiments et la mise en place de plan de production d'ENR. Les projets arrivant à maturité, ce phénomène devrait s'accélérer sur les 2 prochaines années avec réalisation de nouveaux espaces renaturalisés au cœur de la commune et la végétalisation du village école. La préservation du Laudon et de sa faune fera lui aussi l'objet de tout notre attention. Le marché hebdomadaire a également été réorganisé et un marché de producteurs verra le jour dès ce printemps.

Frédéric GONDA
Maire-adjoint en charge de la commission environnement/ commerces.

Ces 3 années m'ont permises de découvrir la mission d'élue et les instances de représentation de notre commune à l'agglomération d'Annecy et au Parc des Bauges dans lesquelles M. le Maire m'a confié une délégation. Cette première partie de mandat m'aura permis de participer aux débats autour des sujets structurants pour nos territoires. Je me réjouis de contribuer à leur mise en œuvre par la suite.

Karine LAMY-QUIQUE
Conseillère municipale – membre de la commission environnement/ commerces.

1 052 700 €
pour 2023 en travaux de voirie dans le cadre du PPI

30
arbres plantés depuis juin 2022

100 000 €/an
sur 12 ans pour l'amélioration de l'éclairage public

19 000 m²
de surface de parcs urbains à aménager

55
lyres à vélo installées en centre-ville et abords

SAINT-JORIOZ... DYNAMIQUE & ATTRACTIVE !

Notre commune est victime de son succès et les raisons pour lesquelles on vient à Saint-Jorioz sont de deux ordres : les personnes souhaitant y résider à l'année et les personnes souhaitant venir y passer des vacances !
Et pour les deux publics, les arguments ne manquent pas !
On se doit donc d'être une commune dynamique offrant services, commerces et activités touristiques dans un cadre privilégié.

Bibliothèque à la plage

PROPOSER À TOUS DES SERVICES DE QUALITÉ

- Définition des enjeux sur les **aménagements du centre-ville** en concertation avec la population
- **Déploiement et modernisation des services** : accès plage, démarches et paiement en ligne, titres d'identité
- **Développement des moyens de communication** : application Cityall et Facebook
- Acquisition de locaux commerciaux pour l'**installation d'un primeur**
- **Organisation d'évènements culturels** en période estivale en lien avec la Bibliothèque et le Comité des Fêtes

Et demain ?

- **Réhabilitation et agrandissement de la mairie**
- **Reprise du tènement fruits et légumes** pour installation du service de police municipale, office de tourisme, la Poste, création d'une surface commerciale et de surfaces dédiées à des professions libérales
- Réhabilitation de locaux permettant l'**accueil d'une boulangerie en cœur de ville**
- **Aménagement du parc Vagnard** et de ses abords

La balade urbaine

Modérer l'urbanisation autour du lac tout en respectant la loi « Alur » qui favorise les constructions en supprimant les surfaces minimales de terrain nécessaires ; construire des logements locatifs sociaux également prescrits par la loi avec une démarche de « bien construire » ; Prendre en compte dans les projets les lois « Littoral » et « Montagne » qui s'appliquent à notre commune : Un défi à relever chaque jour !

André SAINT-MARCEL
Maire-adjoint en charge de la commission urbanisme

Après 2 années de pandémie, nous avons petit à petit repris les activités culturelles au sein de la commune. Nous avons organisé des événements inédits afin que les Saint-Joriennes et Saint-Joriens puissent se réunir, se rencontrer et partager des moments de convivialité. Recréer et tisser un « LIEN SOCIAL » est essentiel et sain pour la vie communale.
La culture est un enrichissement individuel et collectif.
C'est avec enthousiasme et motivation que nous poursuivrons notre action pour promouvoir la culture au sein de notre commune.
Je remercie M. le Maire pour la confiance qu'il nous accorde ainsi que chaleureusement mon équipe pour sa disponibilité et son engagement à mes côtés.

Rose-Marie SORCE
Maire-adjointe en charge de la commission culture/patrimoine

1
balade urbaine

8
réunions de travail

150
personnes à la restitution

100 000 €
pour la 1ère phase : plantation de 35 arbres sur la parcelle située aux abords de la RD 1508 (secteur 4)

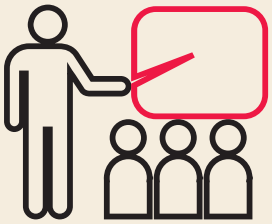

Cloélec 137 route des marais St Jorioz tel 04 50 600 300

ANNECY MÉCA PLAISANCE

ENTRETIEN RÉPARATION
TOUTES MARQUES

GARDIENNAGE
INTÉRIEUR & EXTÉRIEUR

VENTE BATEAUX & MOTEURS

NOUVEAU BATIMENT 600 M²
347 ROUTE DES CHAPELLES
SAINT-JORIOZ

MÉCANICIEN BATEAU
ALEXANDRE DE NICOLA
06 20 28 15 66
annecymecaplaisance.fr
contact@annecymecaplaisance.fr

TAXIS du Lac

Taxis n°1 SAINT-JORIOZ . Taxis n°1 SAINT-EUSTACHE
Tél. 06 60 89 51 96
203 route du Lanfonnet . 74410 SAINT-JORIOZ . www.taxi-du-lac-saint-jorioz.fr
7 jours/7. Aéroports . Gares . Excursions . Transport malades assis . Conventionné Sécurité Sociale

SUPER U St Jorioz

Rue de l'Eglise - 74410 ST JORIOZ
04.50.68.61.50
Retrouvez-nous sur facebook

SCANNEZ MOI!

Du lundi au samedi de 8h30 à 20h
et le dimanche de 8h30 à 12h30

U DRIVE coursesu.com

U location

www.magasins-u.com/superu-saintjorioz

Livraison à domicile en partenariat avec SHOPOPOP

Les valeurs du sport sont ô combien importantes et les dispenser aux plus jeunes relève en partie de la responsabilité des communes. En partenariat avec différents acteurs, Saint-Jorioz porte ces valeurs à travers les équipements qu'elle finance et aussi par le soutien financier apporté aux associations sportives. Les nombreux adhérents des associations peuvent ainsi bénéficier d'infrastructures modernes et adaptées permises, en partie, grâce à un travail mené avec les autres communes du territoire.

Le cross du Laudon

FAVORISER LA PRATIQUE SPORTIVE

- Extension et réhabilitation du **gymnase intercommunal**
- Réfection et mise aux normes du **club house du tennis**
- Réfection du **terrain de football synthétique**
- Création de **deux terrains de padel**
- Soutien financier aux **associations**
- **Mise à jour des règlements intérieurs** du gymnase et du stade
- Accueil de **manifestations sportives de grande ampleur**

Et demain ?

- Finalisation des **travaux du gymnase**
- Conventionnement à venir avec les associations sportives
- **Parc de jeux**
- **Maison des associations**

SAINT-JORIOZ... ACTIVE & SPORTIVE !

Au conseil depuis quelques années, je suis avec une équipe volontaire, travailleuse et dynamique. Nous faisons, je pense, du bon travail.

Gérard PASTOR
Conseiller municipal – Membre des commissions urbanisme et environnement

Ces trois années ont été pour moi riches en expériences. J'ai pu participer aux débats, aux décisions pour le bien-être de la commune tout en ayant l'opportunité de donner mon avis.

Christophe BOUCHER
Conseiller municipal – Membre des commissions voiries et sport/animation

18
associations sportives

1 550 m²
de surface créée dans le nouveau gymnase

16
manifestations accueillies sur la commune

15 m
hauteur du futur mur d'escalade

Les travaux d'agrandissement du gymnase

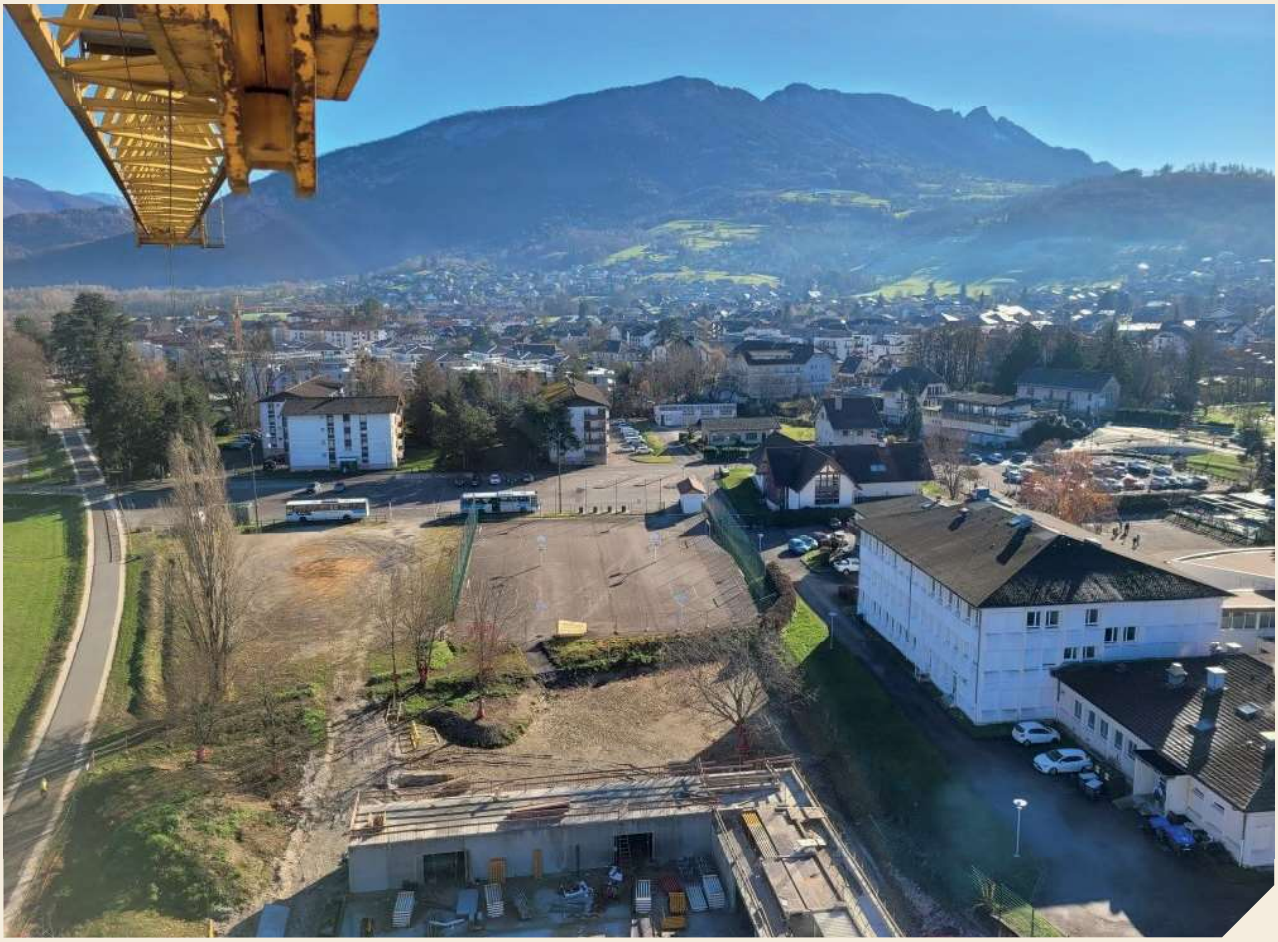

SAINT-JORIOZ... POUR APPRENDRE, GRANDIR & S'ÉPANOUIR !

Transmettre et enseigner aux enfants est essentiel sur nos territoires et l'école, les associations et toutes nos structures communales travaillent chaque jour à ce que la pédagogie puisse permettre de mieux vivre ensemble, de se respecter et d'être ouvert aux différences. Ce soutien et cet accompagnement guident l'ensemble des décisions prises par les élus qui au quotidien participent par leur engagement à la réussite de ces objectifs.

BÂTIR POUR FAVORISER L'APPRENTISSAGE

- → **Ouverture d'un self** pour travailler sur l'autonomie des élèves et le gaspillage alimentaire en lien avec la commission menus existante
- → Réalisation d'un **préau au Village Ecole**
- → **Plantation d'arbres** dans les cours
- → Développement des **outils numériques**: portail familles – tableaux numériques - informatique
- → Equipement des écoles pour **maîtriser les températures** en période caniculaire

Construction du self

Et demain ?

- **Extension de la crèche** dans les locaux du RPE et déplacement du RPE dans les locaux de Ribambelle (mutualisation des espaces)
- **Désimperméabilisation des cours d'école** pour rafraîchir les espaces extérieurs
- **Sécurisation des entrées d'écoles** : mise en place de la vidéoprotection
- Création d'un **espace couvert dans la cour** de l'école maternelle

Construction du préau

Les enfants de l'école maternelle à la bibliothèque

TRANSMETTRE POUR MIEUX RÉUSSIR

- → **Signature d'un Plan Educatif Territorial** (PEDT) permettant la proposition d'activités culturelles, sportives et éducatives et mise en place d'un CCTE (Comité Consultatif des Temps Extrascolaires) pour le suivi
- → **Soutien aux écoles et aux associations éducatives et sportives** et notamment à l'Espace d'Animation du Laudon
- → Sensibilisation des élèves à la **sécurité routière** : Roule & co «permis piéton» defi vélo
- → **Municipalisation de la bibliothèque** et développement de ses activités avec les différentes structures communales et associatives (Maisonnée du Lac - Ehpad - Crèche - pause méridienne)
- → Soutien au **Centre de Pratique Musicale du Lac** et interventions en milieu scolaire
- → Point écoute par la **police municipale** au Collège
- → **Gratuité de l'accès à la bibliothèque** pour les moins de 18 ans et accueil des classes

Et demain ?

- Formation des agents sur le **harcèlement scolaire**
- Poursuite du travail avec Roule and Co pour favoriser la **mobilité des élèves**
- Développer et diversifier les propositions d'activités sur les différents temps de la **journée de l'enfant**

SAINT-JORIOZ... POUR APPRENDRE, GRANDIR & S'ÉPANOUIR !

Être adjointe au scolaire et à la petite enfance, c'est accompagner plusieurs projets, en équipe, visant à l'amélioration de l'accueil des enfants. Nous terminons actuellement la construction d'un self au village école pour démarrer prochainement une extension de la crèche. Par ailleurs, notre PEDT (Projet Éducatif De Territoire) se poursuit pour le plus grand intérêt des élèves.

Elisabeth EMONET
Maire-adjointe en charge de la commission éducation/périscolaire

Mon engagement au sein des commissions culture et petite enfance est un enrichissement personnel.
À travers divers événements organisés ainsi que des projets réalisés, nous avons œuvré à améliorer le quotidien dans notre belle commune. C'est avec une grande motivation que je continue cette mission et je remercie M. le Maire ainsi que mes collègues pour leur confiance.

Henriette EL HAGE
Conseillère municipale
Membre des commissions culture et éducation

521
enfants inscrits à l'école maternelle et élémentaire

40 €
de participation communale par enfant par an (fournitures et livres)

460
enfants déjeunent à la cantine chaque jour

768 612 €
Budget de la crèche 2023

La cour de l'école

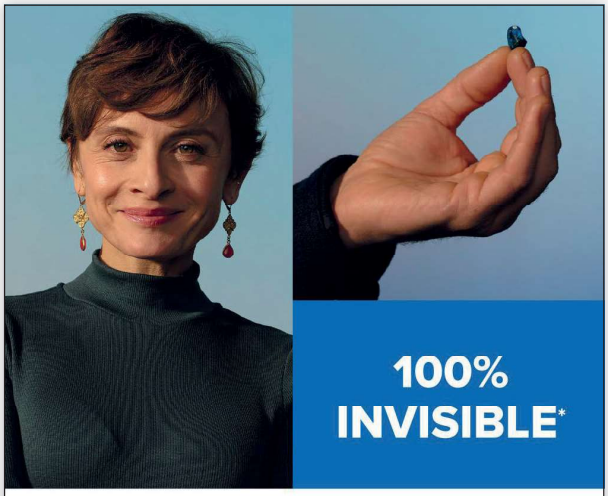

100% INVISIBLE*

"Des appareils auditifs que personne ne remarque, ça change la vie."

Christine, enseignante.

Venez rencontrer votre équipe d'experts
dans votre centre Audika de Saint-Jorioz
23-24 route d'Annecy - 74410 Saint-Jorioz
Tél : 04 50 81 53 99
Ouvert du lundi au vendredi de 9h à 12h et de 14h à 18h

Audika

AUDIKA.FR

* Dans la limite des possibilités d'appareillage.
Audika Groupe - SAS au capital social de 283 500 euros - 231 rue des Caboeufs 92230 Gennevilliers - 310 612 387 R.C.S. Nanterre

DIEZZ SPORT
C'est aujourd'hui la marque française qui n'a qu'un seul objectif proposer le meilleur compromis DESIGN, QUALITÉ et SÉCURITÉ. Notre expertise dans les casques, notamment en visière intégrée photochromique et polarisée, nous a permis de développer une gamme de masques, de protections corporelles et une gamme de casque de vélo, toujours plus performants.
Basée à Saint-Jorioz (Impasse des Marais), DIEZZ SPORT fabrique la majeure partie de ses casques et écrans de l'autre côté des Alpes en Italie et bientôt en totalité en France !

DIEZZ-SPORT.com

Horizon Bois & Alu

TERRASSE & PERGOLA

N'hésitez plus !

12 impasse du Lanfonnet
ZAE de la Tuilerie
74410 SAINT-JORIOZ
04 50 01 48 04

horizon-bois.net

SOLISYSTEME® Créateur de pergolas

grad
www.gradconcept.com

LE SAINT-JORIOZ

TABAC | PRESSE

128 Route d'Annecy 74410 SAINT-JORIOZ

Du lundi au samedi de 6h00 à 19h30
Le dimanche de 7h00 à 12h30

---

la tuilerie
workplace vitaminée

Louez votre bureau à Saint-Jorioz !

- Vous voulez réduire vos trajets en voiture ?
- Vous sollicitez le télétravail auprès de votre employeur ?
- Vous ne souhaitez pas travailler seul à la maison ?
- Vous désirez travailler dans un cadre professionnel, convivial et agréable ?

24 bureaux et locaux, privatifs ou à partager de 11 à 70 m2 -
Possibilité box, stocks ou petites fabrications

www.la-tuilerie.fr

PureSport

Musculation & cardio
Box de Crossfit
Aquagym & Aquabike
Fitness & Training
Biking - Biking virtuel
Yoga & Streching
Cours enfants

PureSanté

Suivi diététique
Suivi ostéopathique
& Posturologie

Programmes 360° personnalisés

PureSpa

Soins corps & visage
LPG & Jetpeel

Sauna, hammam
Jacuzzi & mur de sel

Institut de beauté

PureEvent

Location de salle
Evénementiel
Espace restauration & bar

Rooftop

PUREFORM
SPORT • SANTÉ • BIEN-ÊTRE

A Saint-Jorioz, le centre PureForm vous accueille au sein d'un nouvel espace pensé autour de l'harmonie du corps et de l'esprit.

www.pureform.fr
04 50 65 20 24
info@pureform.fr
44 route des marais - 74410 Saint-Jorioz

SAINT-JORIOZ... AU PLUS PROCHE DE SES HABITANTS !

Solidarité et bienveillance sont les « maitres mots » des élus et bénévoles s'investissant au sein des différentes instances qu'elles soient communales ou associatives. Souvent dans la discrétion la plus totale, les décisions impactent et rendent le quotidien des personnes les plus vulnérables plus faciles.

Le repas annuel des séniors

LA COMMUNE À VOS CÔTÉS

- → Accompagnement du **plan canicule**
- → Gestion de la crise du **Covid 19**
- → **Repas annuel des séniors**
- → Portage de **livres à domicile** par la bibliothèque

Et demain ?

- Réalisation d'une **maison de santé**
- Construction de **logements sociaux fléchés séniors**

Pécoeur

PROMOUVOIR LA SOLIDARITÉ

- Création de l'**épicerie solidaire** « le P'tit panier du lac »
- Réalisation de **logements sociaux**
- Accompagnement de **familles ukrainiennes**
- Modernisation et développement des **services publics** : outils numériques – permanences CNI et passeports, modification de l'amplitude horaire de la bibliothèque
- Accompagnement des **professionnels de santé** pour l'élaboration de leur projet mutualisé
- Réfection de la **salle Désestreit**
- Organisation **du pot de bienvenue** des nouveaux arrivants
- Poursuite de la **gratuité des accès à la plage** pour les moins de 18 ans et les plus de 70 ans

> Le travail réalisé avec les professionnels de santé de Saint-Jorioz, pour la création d'une maison de Santé pluriprofessionnelle, s'est concrétisé par la réception des autorisations administratives et la validation des financements pour une mise en œuvre prévue en 2025.

Sylvia BUREL
Conseillère municipale – Membre des commissions éducation et sport/associations

365
inscrits au repas des ainés

17 100 €
alloué aux associations à caractère social en 2023

388
logements sociaux sur la commune

SAINT-JORIOZ... ATTENTIVE & RESPONSABLE !

La commune étant dotée d'un linéaire de voiries important, des choix sont à opérer pour la détermination des axes devant bénéficier d'aménagement permettant la sécurisation des usagers, qu'ils soient automobilistes, cyclistes ou piétons. Dès lors qu'elle est déterminée comme prioritaire, la voirie est reprise, l'enfouissement des réseaux réalisé et l'éclairage modernisé.
Mais ce ne sont pas les seules actions menées, un travail important est actuellement en cours sur les pistes cyclables, en complément de la vidéoprotection mise en place. C'est donc dans sa globalité que la sécurité est prise en compte pour un cadre de vie préservé.

AMÉNAGER POUR SÉCURISER

- **Sécurisation des routes de Berlet, Epagny et Sales** : création de trottoirs, piste cyclable et enfouissement des réseaux
- Mise en sens unique de la route des Chapelles et **sécurisation piéton**
- Création de **zones 30 dans le centre-ville** et dans les secteurs sensibles
- Création d'une **placette et d'aménagements paysagers**, sécurisation de la traversée du centre-ville, des routes de l'Ancienne Gare, du Port (partie haute) et de Lornard (1ère phase) avec développement des voies cyclables
- Adoption du **schéma cyclable** en lien avec le Grand Annecy
- Suppression des feux tricolore dans le centre-ville et **création d'un giratoire** pour fluidifier la circulation

Placette et aménagement paysager

- Développement de la **vidéoprotection**
- Modernisation des équipements de **Police Municipale** (caméras piéton, cinémomètre)
- **Participation citoyenne** en partenariat avec la gendarmerie
- **Point écoute au collège** animé par la Police Municipale
- Augmentation des **contrôles de vitesse**

Nous voilà à mi-mandat, beaucoup de dossiers ont vu leur aboutissement pendant ces trois ans, club house du tennis, route du Berlet, finition de la route d'Epagny. D'autres ont débuté pendant cette période, début des travaux du gymnase, berges du port, réfectoire scolaire, réfection partielle de la route de Lornard, routes de Sales et du Stade.
Il reste encore beaucoup de travail jusqu'à la fin du mandat, route de la Tuilerie, étude de d'imperméabilisation des cours scolaire, réfection de la mairie, étude route de la Tire, passage souterrain du collège.

Hervé BANCOD
Maire-adjoint en charge de la commission voirie

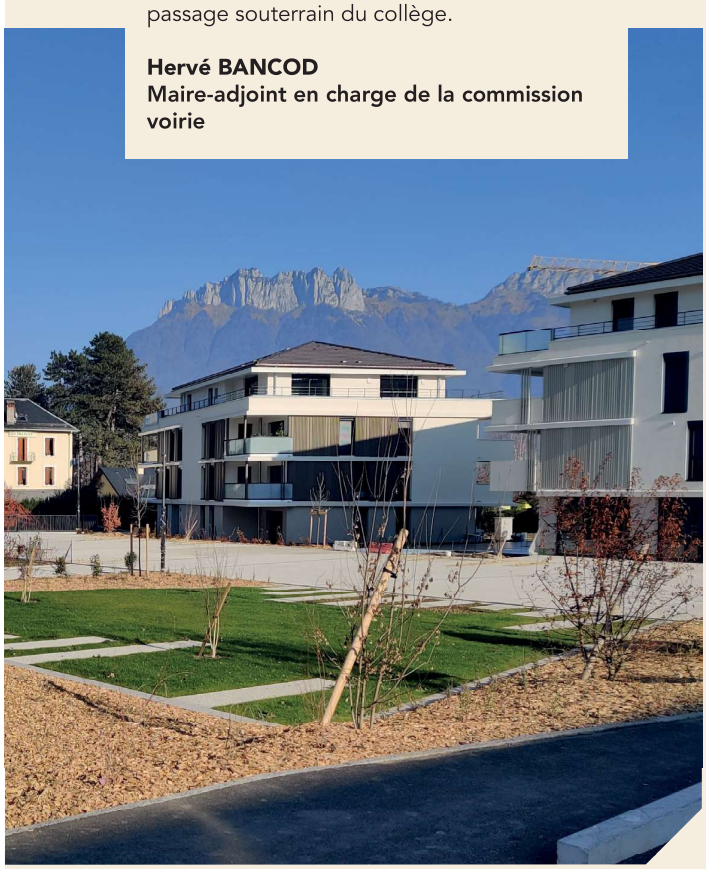

Sécurisation route

18
référents participation citoyenne

64
opérations de contrôles de vitesse en 2023

27
caméras installées sur la commune

Et demain ?

- **Mise aux normes** et reprise du passage souterrain du collège
- **Sécurisation des routes** de la Tuilerie, de Lornard (2ème phase), du Vieux Presbytère et de la Tire.

Grand Annecy AGGLOMÉRATION

PLUi bioclimatique
Urbanisme
Habitat
Mobilités

ARTICLE PRESSE MUNICIPALE

LE PLUI-HMB DU GRAND ANNECY PREND FORME !

Le Projet d'aménagement et de développement durables (PADD) du Grand Annecy a été débattu en Conseil communautaire le 29 juin 2023. Avec ce document stratégique, le territoire s'engage dans un projet ambitieux, au service de la transition écologique. En septembre, plusieurs centaines de participants sont venus s'informer et échanger sur le futur Plan Local d'Urbanisme intercommunal qui en découlera.

LES MULTIPLES FACETTES DU PADD À LA LOUPE

Conçues pour que chacun puisse s'approprier les objectifs du PADD, découvrir les orientations qu'il recouvre et les actions concrètes qui en découlent, les 5 soirées-débats organisées par le Grand Annecy ont été riches en débat.

Selon une formule originale et participative, chaque réunion abordait une thématique particulière en présence d'élus, d'experts et d'acteurs du territoire, pour croiser les regards et bénéficier de différents retours d'expériences.

Au programme : la construction de logements accessibles à tous, les mobilités et le principe de « la ville du ¼ d'heure », le développement économique durable, le Zéro Artificialisation Nette (ZAN) des sols pour préserver les espaces naturels, forestiers et agricoles ou encore la diversification de l'agriculture.

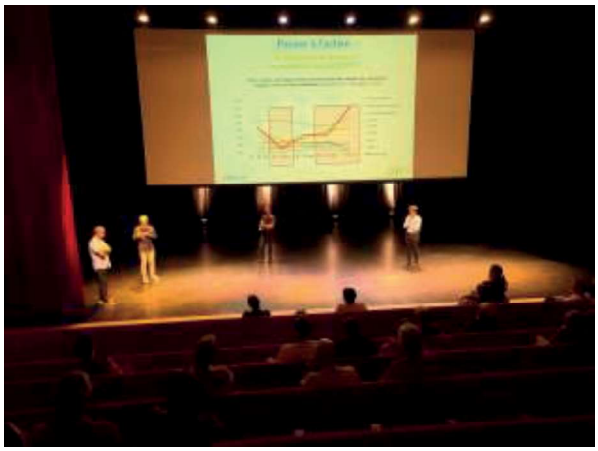

Pour accéder au support de présentation des soirées-débat :
https://www.grandannecy-plui.fr/pages/la-mediatheque

RENOUVELLEMENT DU LABEL UNESCO GEOPARK POUR LE PARC NATUREL RÉGIONAL DES BAUGES

Le renouvellement de la labellisation «Geopark» est confirmé. Ce label international majeur permet de valoriser nos territoires et de s'engager dans des démarches ambitieuses de valorisation et de préservation du patrimoine géologique avec un effet sur les filières touristique et économique de nos territoires.

Les experts mandatés par l'Unesco sont venus en juillet dernier pour réaliser un audit, ponctué par des visites de communes comportant des sites d'intérêt ou engagées dans des démarches de préservation innovantes.
A l'issue, les experts ont émis un avis favorable à la poursuite de la labellisation pour 4 ans.

Par ailleurs, à l'occasion du rassemblement des Parcs du réseau mondial Geopark à Marrakech, en septembre dernier, le film, réalisé par le Parc et coordonné par son géologue, a remporté le premier prix du jury face aux nombreux lauréats en lice.

Parc naturel régional du Massif des Bauges
Une autre vie s'invente ici

unesco
Géoparc mondial

CONCRÉTISATION DU PROJET ATLAS DE LA BIODIVERSITÉ "ABC" À SAINT-JORIOZ

La commune de Saint-Jorioz fait partie des 14 communes volontaires ayant été retenues dans le cadre d'une candidature déposée par le PNR des Bauges pour participer à l'élaboration de l'Atlas de la Biodiversité.

ABC
Atlas de la Biodiversité Communale

Un ABC est un inventaire des milieux et espèces présents sur le territoire d'une commune. Cet outil d'information et d'aide à la décision permettra aux communes de prendre en compte les enjeux de biodiversité dans leurs démarches d'aménagement.

La réalisation de l'Atlas est permise grâce au financement de l'Office français de la biodiversité. Reste à déterminer les thématiques et les périmètres devant y être inscrits.
Au cours des deux prochaines années, chaque habitant qui le souhaitera, pourra participer à ce projet commun et contribuer aux inventaires de la faune et de la flore sur leur territoire à travers des animations et ateliers participatifs.

OS FERREIRAS
ENTREPRISE DE NETTOYAGE

DIKO SERVICES

os-ferreiras-nettoyage.com
contact@os-ferreiras.com
07 83 96 61 69

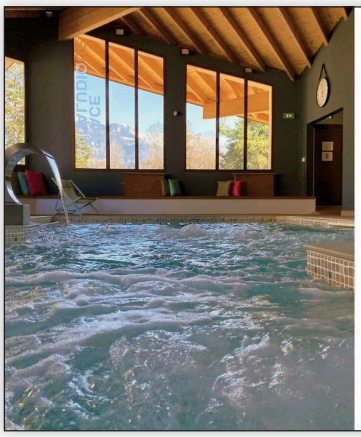

Spa & massages à Saint-Jorioz

Ouvert tous les jours de 10h à 20h selon période et sur réservation.

04 50 68 65 26

saintjorioz@ternelia.com

https://www.pre-du-lac.com/

209 impasse des champs fleuris,
74410 Saint-Jorioz

LE PRÉ DU LAC par TerneRia

RPB

NF

BÉTON PRÊT À L'EMPLOI

Livraison-Pompage-Chape liquide

77 impasse des Marais 74410 SAINT JORIOZ
Tél : 04 50 68 57 86 - Fax : 04 50 68 96 49
commercial-rpb@charvin.fr

LA GRANDE BOULANGERIE
Artisan

850 route d'Alberville
74 410 Saint-Jorioz
Tél. : 04 80 94 93 73

Ouverture 7/7
de 6h30 à 20h00
jusqu'au 30/09/2023

LAC D'ANNECY
atelier-bateau.fr

ATELIER DU BATEAU

ACCASTILLAGE DIFFUSION

NOUVEAU SHOWROOM BATEAU ET MAGASIN D'ACCASTILLAGE DE PLUS DE 1000M²

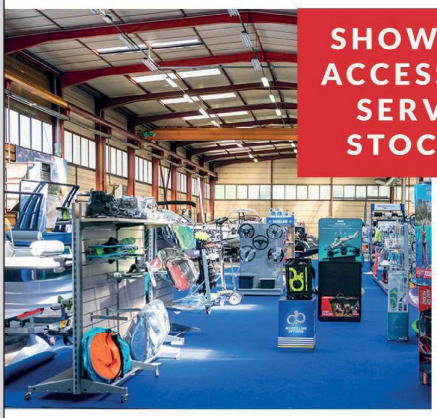

SHOWROOM
ACCESSOIRES
SERVICES
STOCKAGE

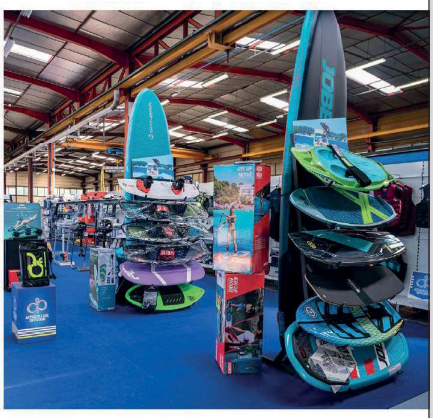

04 50 52 88 86
www.atelier-bateau.fr
94 Route de la tuillerie 74 410 Saint-Jorioz
info@atelier-bateau.fr

SCARAB · BENETEAU · BAYLINER · marshall · heyday · Whaly · Zodiac · MERCURY · QUICKSILVER · GRAND · FOUR WINNS · SUZUKI MARINE

LES OISEAUX DU MARAIS DE L'ENFER

Entre lac, roselières, bois et milieux agricoles, le Marais de l'Enfer offre à la biodiversité une grande variété de milieux dans le contexte particulièrement artificialisé du lac d'Annecy. Sans surprise, de nombreux oiseaux ont donc décidé d'y séjourner. Les ornithologues de la région y ont observé plus de 150 espèces différentes (données *LPO AURA* août 2023).

Les trois espèces les plus observées sont la Foulque macroule, le Merle noir et le Grèbe huppé. Mais, tout comme la végétation évolue en fonction des saisons, l'avifaune change au fil des mois de l'année. Chaque printemps, de nombreux couples d'oiseaux choisissent Saint-Jorioz pour établir leur territoire de nidification. Les bords du lac, roseaux, buissons et arbres s'égayent alors du chant des mésanges, pinsons et troglodytes, et des tambourinages des pics. Les rousseroles entonnent quant à elles des notes inspirées de leur hiver passé en Afrique et les grèbes paradent en dansant.

L'Été est soudainement plus silencieux, les jeunes parents sont trop occupés à nourrir les nombreux becs de leur nichée. L'Aigle royal et d'autres grands rapaces profitent des chaleurs estivales pour survoler le lac. C'est aussi la saison du renouvellement du plumage : la mue.

Arrive ensuite l'automne, le temps du choix : passer l'hiver ici ou migrer vers le sud de l'Europe ou en Afrique. Pour les insectivores comme les hirondelles, la question ne se posent pas, il faut partir. Pour d'autres espèces comme le Rougegorge familier le dilemme persiste : faut-il rester pour protéger son territoire si riche et risquer de mourir si l'hiver est trop rude ? Souvent c'est le mâle qui reste dans les parages tandis que femelles et jeunes s'envolent vers le midi. Dans le même temps des oiseaux des régions plus septentrionales traversent la Haute-Savoie pour se rendre dans leurs quartiers d'hiver. Certains feront une halte bien méritée au marais de l'Enfer, d'autres décideront même d'y passer l'hiver.

FRANCE NATURE ENVIRONNEMENT
AUVERGNE-RHONE-ALPES

La saison froide, justement, voit des oiseaux d'eau nordiques s'installer pour un temps : la Nette rousse, les Fuligules morillon et milouin ou parfois même le Plongeon arctique croisent au large tandis que le Butor étoilé, discret héron, se cache dans les roselières. Après l'hiver, une nouvelle migration s'effectue, les nordiques partent et les locaux reviennent. À nouveau les chants résonnent et le cycle de la vie se poursuit.
Toute cette vie est fragile et sensible. Elle a pour refuge les arbres, buissons et roseaux du marais.

Les gestionnaires du marais de l'Enfer : SILA, Conservatoire du Littoral, Commune de Saint-Jorioz et Asters CEN74, essayent de maintenir ce délicat équilibre, en cohabitation avec une présence humaine importante. C'est pourquoi promeneurs, nous vous invitons à respecter la quiétude et la réglementation du Marais de l'enfer, afin que nos voisins à plumes profitent longtemps encore de ce petit coin de paradis.

LES ARBRES-HABITATS EN FORÊT

Vous le savez ! La biodiversité joue un rôle prépondérant dans le fonctionnement des biotopes forestiers. Soucieux de la préservation des écosystèmes, les Forestiers Privés de Haute-Savoie secteur Bauges conduisent depuis le printemps 2023 une opération qui vise à conserver et promouvoir les arbres-habitats dans leurs parcelles.

Quelles que soient les essences présentes dans un massif, les arbres-habitats sont des éléments clés pour beaucoup d'espèces vivant en forêt.
Un arbre-habitat, c'est un arbre sur pied, feuillu ou résineux, vivant ou mort, sur lequel il y a au moins un DMH (Dendro-MicroHabitat) qui se résume par un ou plusieurs habitat(s) de petite taille.

ARBRE HABITAT

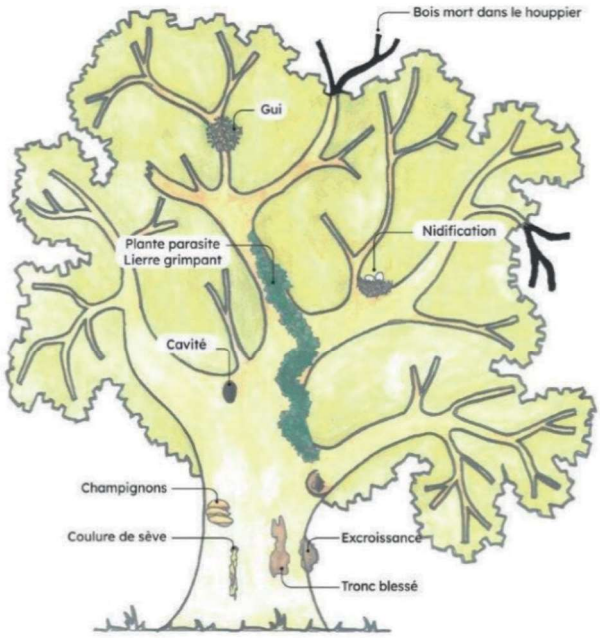

Ces singularités morphologiques sont autant de refuges exploités par des espèces qui les utilisent aussi comme lieux de reproduction, d'hibernation et de nutrition. Une multitude d'espèces, visibles comme invisibles, colonisent ces arbres désormais protégés, à savoir : Les pics-noirs, les chouettes, les pics verts, les chauves-souris et beaucoup d'autres écosystèmes complexes.

LA COLONISATION D'UN ARBRE HABITAT POURRAIT SE RÉSUMER DE LA FAÇON SUIVANTE :

> **Par l'écorce :** ses fissures permettent la prolifération de mousses, de champignons, d'insectes ;
> **Par la partie sommitale de l'arbre,** appelé le houppier : qui accueille les nids ;
> **Par les meurtrissures du tronc :** les crevasses et la perte de sève attirent les abeilles et coléoptères ;
> **Par les cavités basses et les fourches** qui sont favorables aux champignons, insectes, petits mammifères ;
> **Par les cavités creusées :** par les pics ou l'altération de la matière accueillent une multitude d'oiseaux qui procréent ;
> **Par les racines,** véritable refuge souterrain (terrier) ;
> **Par les feuilles,** qui accueillent les champignons et insectes.

Pour mener à bien cette opération, les Forestiers Privés volontaires de Haute-Savoie secteur Bauges, accompagnés de deux élèves de l'ISETA (Institut des Sciences de L'Environnement et des Territoires d'Annecy) ; ont sélectionné et matérialisé en moyenne 3 arbres à l'hectare.

Un marquage spécifique de couleur bleue est apposé sur chaque arbre référent. Il s'agit d'un triangle dont la pointe est dirigée vers le bas. Ce symbole géométrique facilement reconnaissable permettra également de préserver l'arbre en question lors d'une éventuelle exploitation de parcelle.

ARBRE HABITAT
marquage spécifique

Les aléas climatiques et l'évolution naturelle de la forêt peuvent faire disparaître dans le temps le travail de recensement des arbres hospitaliers. Un recrutement continu de nouveaux arbres-habitats sera nécessaire pour que perdure la capacité d'accueil de la biodiversité visée.

Il ne sera pas facile de découvrir un arbre-habitat lors de vos promenades en forêt. En effet, dans la plupart des cas, les arbres choisis sont éloignés des chemins de randonnée afin d'éviter le dérangement et les accidents potentiels liés souvent à l'état sanitaire de certains sujets.

Au 31 août 2023, c'est environ 200 arbres-habitats qui ont été « poinçonnés » sur une partie des massifs de la Haute-Savoie coté Bauges, notamment dans la vallée du Laudon et dans le Semnoz.

Il faut désormais poursuivre cette vaste opération de marquage sur l'ensemble du département en mobilisant tous les Forestiers Privés pour qu'ils s'engagent dans cette vertueuse démarche environnementale de préservation de la biodiversité.

Article rédigé en collaboration avec l'Union des Forestiers Privés 74 – Section Bauges

Forte de l'appui technique du Centre National de la Propriété Forestière, L'Union des Forestiers Privés de Haute-Savoie FRANSYLVA (52 avenue des Iles 74994 ANNECY - 04 79 60 49 13 - UFP74 www.ufp74.fr) est l'organisation qui regroupe les Propriétaires Forestiers Privés de Haute-Savoie.

Xavier GUILLAUD-BATAILLE
NOTAIRE
04.50.23.11.00
office.guillaudbataille-saintjorioz@notaires.fr
80 H Route du Port
74410 Saint-Jorioz

CITYALL
DÉCOUVREZ L'APPLICATION MOBILE DE VOTRE VILLE
La mairie vous informe en temps réel sur votre Smartphone
Alertes notification
Actualités
Événements
Travaux
Retrouvez toute l'information locale sur votre Smartphone !
Téléchargez gratuitement CityAll
puis sélectionnez votre ville
Disponible sur App Store
Disponible sur Google Play

LES NOUVEAUX ENTREPRENEURS DE SAINT-JORIOZ :

BRAMAZ
ARCHITECTURE D'INTERIEUR
pierreyves.bramaz@gmail.com
06 78 74 48 54
http://pierre-yvesbramaz.jimdo.com

LAS
ÉLECTRICITÉ & PHOTOVOLTAÏQUE
06 88 96 19 84

À VOS AGENDAS !

JANVIER

6 — **VOEUX DU MAIRE**
10h30 - ESPACE A.COUTIN

11 — **ATELIER PERTURBATEURS ENDOCRINIENS**
Animé par Agnès AUGIER (sur inscription)
19h - ESPACE A.COUTIN

20 & 24 — **8ème ÉDITION DES NUITS DE LA LECTURE**
Animation et spectacle jeunesse sur le thème du Corps
BIBLIOTHÈQUE (sur inscription)

27 & 28 — **SALON DES Z'ARTS ZEN**
de 10h à 19h - ESPACE A.COUTIN

MARS

9 — **LOTO DU FOOT**
Organisé par l'AS Lac Bleu (sur réservation)
19h30 - ESPACE A.COUTIN

13 — **BRADERIE DU SECOURS POPULAIRE**
de 08h30 à 15h - ESPACE A.COUTIN

23 — **DÉFILÉ DU CARNAVAL**

26 — **BAL FOLK**
Organisé par le Centre de Pratique Musicale du Lac
ESPACE A.COUTIN

28 — **DON DU SANG**
de 15h30 à 19h - ESPACE A.COUTIN

MAI

4 & 5 — **TRAIL DU LAUDON**
(sur inscription)
DÉPART/ARRIVÉE ESPACE A.COUTIN

5 — **CONCERT DE PRINTEMPS**
avec la chorale Nota Bene
et l'orchestre d'harmonie de Sevrier
17 h - ÉGLISE DE SAINT-JORIOZ

8 — **CÉRÉMONIE COMMÉMORATIVE DU 8 MAI 1945**
CIMETIÈRE DU CENTRE PUIS AU MONUMENT AUX MORTS

30 — **DON DU SANG**
de 15h30 à 19h - ESPACE A.COUTIN

FÉVRIER

1 — **DON DU SANG**
de 15h30 à 19h - ESPACE A.COUTIN

3 — **REPAS DANSANT**
Organisé par le Comité des Fêtes et le Sou des Écoles
ESPACE A.COUTIN

7 — **BRADERIE DU SECOURS POPULAIRE**
de 08h30 à 15h - ESPACE A.COUTIN

17 — **REPAS DANSANT**
Organisé par l'AS Lac Bleu (sur réservation)
19h30 - ESPACE A.COUTIN

24 — **SOIRÉE TARTIFLETTE**
Organisée par la Batterie Fanfare de Saint-Jorioz
20h30 - ESPACE A.COUTIN (sur réservation)

AVRIL

6 — **CONCERT GUITARE CLASSIQUE**
Organisé par le CPML et la bibliothèque

6 au 17 — **16ème ÉDITION DU FESTIVAL PETIT PATAPON**
Rencontres et ateliers sur le thème "La nuit je rêve"
BIBLIOTHÈQUE

26 — **RÉCITAL DOUBLE FACE**
Mise en scène par Jean-Jacques DURAND
19h - ESPACE A.COUTIN

JUIN

1 — **CONCOURS DE PÉTANQUE**
Organisé par le Comité des Fêtes

8 & 9 — **ALPSMAN - XTREM TRIATHLON**
VILLAGE DE L'ÉPREUVE À L'ESPLANADE

9 — **ÉLECTIONS EUROPÉENNES**
8h à 18h - ESPACE A.COUTIN

14 — **POT DES NOUVEAUX ARRIVANTS**
19h - ESPACE A.COUTIN

18 — **CÉRÉMONIE COMMÉMORATIVE DE L'APPEL DU 18 JUIN 1940**
DEVANT LE MONUMENT AUX MORTS

21 — **FÊTE DE LA MUSIQUE**

22 & 23 — **MUSIKAMIGOS**
Organisé par la Batterie Fanfare de Saint-Jorioz

28 — **KERMESSE DE L'ÉCOLE**