



# ECHOS DE PIGNY

Bulletin municipal  
N°92



2 • Rechauffement climatique



18 et 19 • Des abeilles  
à la médiathèque



28 et 29 • La passion  
d'une vie



# PLAN DE PIGNY

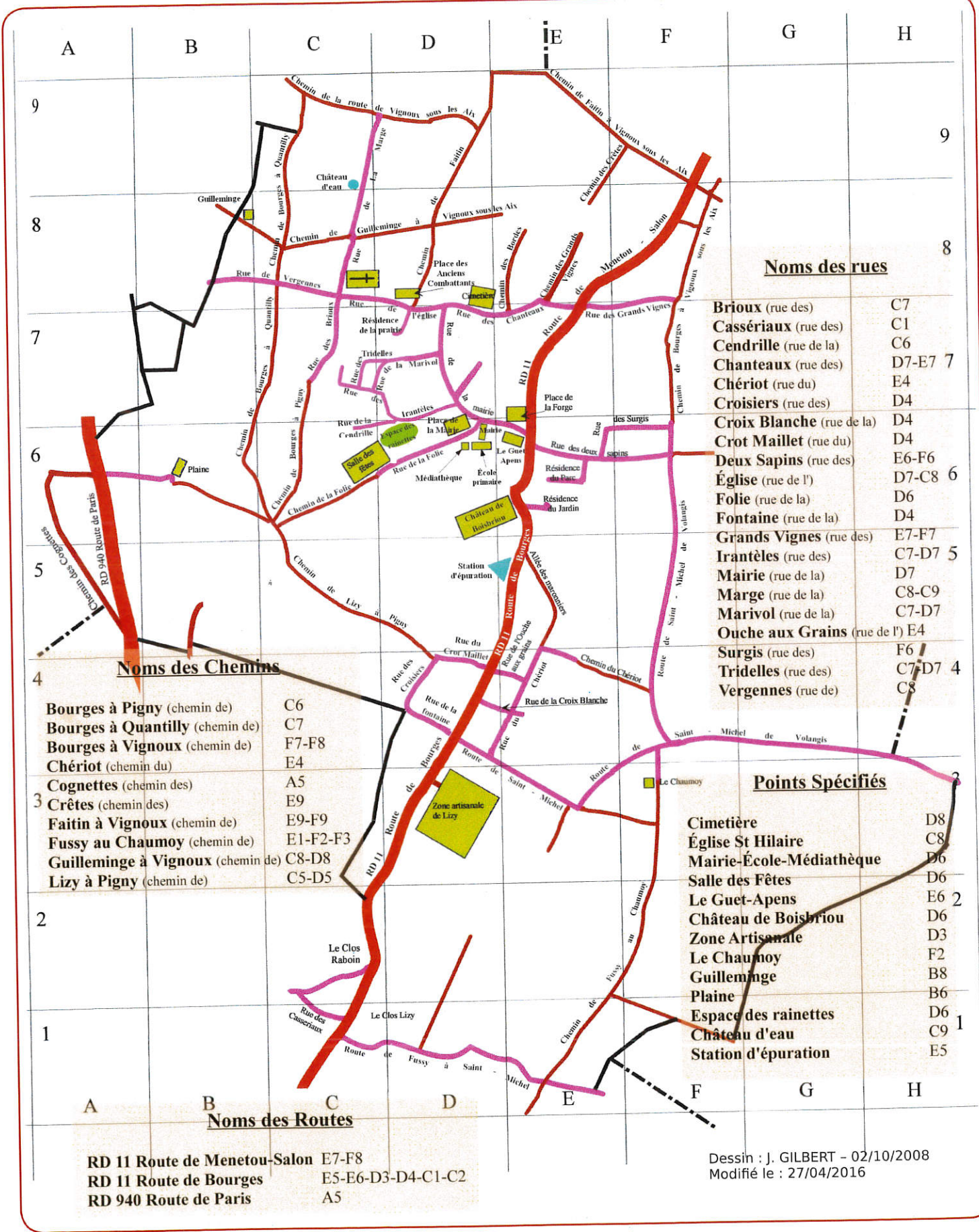

### Noms des rues

Brioux (rue des)	C7
Cassériaux (rue des)	C1
Cendrille (rue de la)	C6
Chanteaux (rue des)	D7-E7 7
Chériot (rue du)	E4
Croisiers (rue des)	D4
Croix Blanche (rue de la)	D4
Crot Maillet (rue du)	D4
Deux Sapins (rue des)	E6-F6
Église (rue de l')	D7-C8 6
Folie (rue de la)	D6
Fontaine (rue de la)	D4
Grands Vignes (rue des)	E7-F7
Irantèles (rue des)	C7-D7 5
Mairie (rue de la)	D7
Marge (rue de la)	C8-C9
Marivol (rue de la)	C7-D7
Ouche aux Grains (rue de l')	E4
Surgis (rue des)	F6
Tridelles (rue des)	C7-D7 4
Vergennes (rue de)	C8

### Noms des Chemins

Bourges à Pigny (chemin de)	C6
Bourges à Quantilly (chemin de)	C7
Bourges à Vignoux (chemin de)	F7-F8
Chériot (chemin du)	E4
Cognettes (chemin des)	A5
Crêtes (chemin des)	E9
Faitin à Vignoux (chemin de)	E9-F9
Fussy au Chaumoy (chemin de)	E1-F2-F3
Guilleminge à Vignoux (chemin de)	C8-D8
Lizy à Pigny (chemin de)	C5-D5

### Points Spécifiés

Cimetière	D8
Église St Hilaire	C8
Mairie-École-Médiathèque	D6
Salle des Fêtes	D6
Le Guet-Apens	E6 2
Château de Boishriou	D6
Zone Artisanale	D3
Le Chaumoy	F2
Guilleminge	B8
Plaine	B6
Espace des rainettes	D6
Château d'eau	C9 1
Station d'épuration	E5

### Noms des Routes

RD 11 Route de Menetou-Salon	E7-F8
RD 11 Route de Bourges	E5-E6-D3-D4-C1-C2
RD 940 Route de Paris	A5

Dessin : J. GILBERT - 02/10/2008  
Modifié le : 27/04/2016

## Conseil Municipal

- Editorial - p 2  
Renseignements pratiques - p 3-4  
Calendrier des manifestations 2017 - p 5  
Tarifs 2017 - p 5  
Mot de la secrétaire - p 6  
Site internet et newsletter - p 6  
Aide aux particuliers - p 7  
Objectif zéro pesticide - p 8-9  
Lombricomposteur - p 10  
Nos partenaires - p 11 à 13  
Un autre regard sur notre commune - p 14-15  
Travaux mairie - p 16  
La vie à l'école - p 17  
Médiathèque municipale - p 18-19

### FLASH

#### Bientôt le très haut débit à Pigny

La Communauté de Commune en Terres Vives s'est inscrite dans la démarche pour le déploiement du réseau très haut débit (fibre) sur l'ensemble des 11 communes du territoire.

Ce chantier très important est piloté par le syndicat mixte ouvert « Touraine Cher Numérique ».

**Pour notre commune, il se décompose en 3 phases :**

- Les études, d'une durée de 3 mois, vont démarrer en décembre 2016,
- Les travaux d'infrastructure du réseau en 2017,
- La commercialisation par les opérateurs en 2018.

## Foyer Rural

- Le mot du Président - p 20  
Section Café-Littéraire - p 21  
Section Chorale - p 22  
Section Atelier du Mercredi - p 23  
Section « Les Amis de l'École » - p 24  
Section « Les Illuminées » - p 24  
Section Natation - p 25  
Section Patchwork - p 25  
Amicale Vigneronne de saint Vincent - p 26  
Culte catholique - p 26  
Nos partenaires - p 27  
Mémoire vive - p 28-29



## Réchauffement climatique

Tempêtes, sécheresses, feux de forêt, inondations, pluies torrentielles tous ces phénomènes météorologiques extrêmes font l'actualité depuis plusieurs années. Le réchauffement climatique de la planète est avéré au regard des statistiques.

Les conséquences humaines et financières sont considérables.

Selon un rapport de la Banque mondiale de 2013, les pertes et dommages annuels liés à des événements climatiques sont passés de 50 milliards de dollars dans les années 1980, à près de **200 milliards** au cours de la dernière décennie.

La plupart des scientifiques mondiaux et les chefs d'Etat reconnaissent l'urgence du phénomène et la **responsabilité de l'activité humaine sur le climat**.

Les conséquences de ce phénomène sont mondiales et elles nous concernent tous. Chacun d'entre nous doit en prendre compte et **faire sa part, ici et maintenant**. Chacun doit modifier sa façon de vivre pour diminuer son « empreinte carbone » et la consommation des énergies fossiles, charbon, pétrole... dans sa vie de tous les jours.

Les travaux de réhabilitation de notre mairie vont dans ce sens. Nous avons souhaité d'une part, rendre accessibles les services de la mairie en descendant au rez de chaussée le secrétariat et la salle des actes (salle des mariages et conseil municipal), et d'autre part, isoler l'ensemble du bâtiment, plancher, plafond, murs, portes, fenêtres pour diminuer considérablement à l'avenir le coût du chauffage. *« La meilleure énergie est celle qu'on ne consomme pas »*. Ces travaux sont estimés à 500 000€. Nous pourrions bénéficier du soutien de plusieurs financeurs pour l'isolation thermique : la Région, le Syndicat Des Energies, et le dispositif Territoire à Energie Positive pour la Croissance Verte avec la commu-

nauté de communes. Nous solliciterons également l'Etat et le Conseil départemental. Cette action devrait être réalisée en 2017.

Quand ces travaux seront achevés, ce sera l'ensemble des bâtiments communaux qui aura connu une réhabilitation en quelques années : atelier municipal, nouvelle école, construction d'une salle de repos à la maternelle, nouvelle bibliothèque et enfin nouvelle mairie.

Nous devons adapter sans cesse notre commune en nous inscrivant dans **les enjeux et ambitions** de notre époque : accessibilité (accès pour tous à la sphère publique), accès aux savoirs par l'arrivée de la fibre optique (prévue en 2018,2019), accès à la culture par la médiathèque, une école rénovée et numérique, préservation de notre planète par la lutte contre le réchauffement climatique, valorisation des ressources naturelles(eau potable, biodiversité par une gestion alternative des espaces publics),...

**Bonne année 2017**



# COMMUNE DE PIGNY

## MAIRIE

Tél. 02 48 69 31 45 - Fax 02 48 69 54 95

## ÉCOLE ÉLÉMENTAIRE

Tél. 02 48 69 70 31

## ÉCOLE MATERNELLE

Tél. 02 48 69 44 14

## SECRETARIAT

Ouvert au public le :

Mardi de 9h à 12h et de 13h30 à 17h30  
Mercredi de 9h à 12h  
Vendredi de 13h30 à 17h30  
Samedi de 9h à 12h

## MÉDIATHÈQUE

Tél. 02 48 69 70 30

Ouverte au public le :

Lundi de 17h à 19h  
Mercredi de 14h30 à 17h30  
Vendredi de 14h30 à 17h30  
Samedi de 10h à 12h  
Tous les 2<sup>e</sup> dimanche du mois de 10h à 12h

## MAIRE

Bernard ROUSSEAU

06 62 74 49 39

## ADJOINTS

Patrick RICHARD  
Patrick PARFAIT  
Philippe DUBOIS  
Isabelle CLAVIER

06 43 79 90 85  
06 78 89 35 44  
06 58 70 22 28  
06 99 29 21 59

## CONSEILLERS MUNICIPAUX

Jean Pierre AUGÉ  
Michel CHASGNEAU  
Dominique COURILLEAU  
Monique DEMOULE  
Mickaël GENESTE  
Céline HENG  
Christine LOUBEYRE  
Patricia MARTINS  
Valérie MULON  
Gilles PINAUD

07 50 34 59.61  
02 48 64 57 91  
02 48 64 11 93  
02 48 69 31 22  
02 48 69 31 74  
06 66 80 53 01  
02 48 69 42 71  
02 48 69 45 85  
02 48 65 80 04  
06 70 89 47 22

## QUELQUES ADRESSES INTERNET UTILES :

Site internet de Pigny : [www.pigny.fr](http://www.pigny.fr)

Commune de Pigny : [mairie.pigny@wanadoo.fr](mailto:mairie.pigny@wanadoo.fr)

CCTV : <http://www.terresvives.fr>

Conseil Départemental du Cher : <http://www.cg18.fr>

Conseil Régional du Centre : <http://www.regioncentre.fr>

## ÉTAT CIVIL DU 2<sup>E</sup> SEMESTRE 2016

### NAISSANCES :

Melly DAMOISEAU  
née le 25 juillet 2016 à Saint-Doulchard

Loan BACHELIER  
né le 13 septembre 2016 à Bourges

Jade PERLBARG  
née le 1er octobre 2016 à Saint-Doulchard

### MARIAGES :

Monsieur Olivier COURTY  
et Madame Mailys de LANDES  
de SAINT-PALAIS d'AUSSAC  
le 03 septembre 2016

Monsieur Xavier BRACQ  
et Madame Charline JACQUET  
le 10 septembre 2016

### DECES :

M. Rémi SOULAT,  
décédé le 29 novembre à Pigny

# RENSEIGNEMENTS PRATIQUES

## CULTE

Catholique - Presbytère de  
SAINT-MARTIN-D'AUXIGNY  
Tél. : 02 48 64 50 50

## EQUIPEMENT DDT

Subdivision des AIX-D'ANGILLON  
1 chemin des Groseilles - Tél. : 02 48 66 61 30

## GENDARMERIE

SAINT-MARTIN-D'AUXIGNY  
Tél. : 02 48 66 69 00

### Ouverture :

Lundi au samedi : de 8 h à 12 h et de 14 h à 19 h  
Dimanche et jours fériés : de 9 h à 12 h et de 15 h à 19 h

## LA POSTE

SAINT-MARTIN-D'AUXIGNY  
Tél. : 02 48 66 58 41

Ouverture : du lundi au vendredi de 9 h à 12 h 15  
et de 14 h à 17 h 30, et le samedi de 9 h à 12 h

FUSSY - Tél. : 02 48 69 30 00

Ouverture : lundi, jeudi et vendredi de 9 h à 12 h 30  
mardi et samedi de 9h à 12h. Fermée le mercredi

## CCTV

Zone Activités - 20, route du Créton  
18110 VASSELAY  
Tél. : 02 48 23 03 40 Accueil/Standard

## VERRE

Bac en dépôt près de la salle des fêtes  
et de la zone artisanale de Lizy

## BENNE A VETEMENTS

Près de la salle des fêtes

## DECHETERIE DE ST MARTIN

Route de Méry es Bois  
18110 Saint-Martin d'Auxigny Tél. 02 48 64 55 02

## TELEPHONE

France Télécom - 5, rue Edouard Branly  
18000 BOURGES - Tél. : 10-14

## TRESOR PUBLIC

LES AIX D'ANGILLON

Tél. 02 48 64 40 72.

Du Lundi au Vendredi de 9h à 12h

Les lundis, mardis et jeudis de 13h30 à 16h

Fermé les mercredis et vendredis après-midi

## TRANSPORTS URBAINS

Autobus d'agglôBus - 23/31, bd Foch  
18023 BOURGES Cedex - Tél. : 02 48 48 58 58

STU - 23, rue Théophile Lamy - 18006 BOURGES  
Tél. : 02 48 50 82 82

Information et vente Espace Nation

1, place de la Nation - 18000 BOURGES

Tél. : 02 48 27 99 99 - [www.agglôbus.com](http://www.agglôbus.com)

Guide-bus, horaires, vente de carnets de tickets  
et abonnements : Mairie de Pigny

## TRANSPORTS SCOLAIRES

Effectués par agglôBus

Inscriptions : Information et vente Espace Nation  
1, place de la Nation - 18000 BOURGES

Tél. : 02 48 27 99 99 (possibilité de demande

d'abonnement scolaire par correspondance -  
imprimés à demander à la Mairie)

## COMMERCES

Le Guet-Apens - Tél. 02 48 64 64 31

Le Verger de Lizy - Tél. 02 48 65 39 69

La pizza d'Huguette - Tél. 06 95 10 93 37



*Monsieur le maire de Pigny,  
et l'équipe municipale,  
vous présentent leurs*

*« Meilleurs Vœux »  
pour l'année 2017*

*et seraient honorés de votre présence*

*Dimanche 15 Janvier à 11h  
Salle des fêtes*

# RENSEIGNEMENTS PRATIQUES

## CALENDRIER DES MANIFESTATIONS 2017

15 JANVIER ~ Vœux de la municipalité  
29 JANVIER ~ Fête de St Vincent  
5 FÉVRIER ~ Rifles des Amis de l'Ecole  
11 MARS ~ Soirée théâtre du Foyer Rural  
25 MARS ~ Rencontres chorales  
1<sup>er</sup> AVRIL ~ Soirée caritative des Illuminées  
15 AVRIL ~ Concours de belote des chasseurs  
8 MAI ~ Fête de l'armistice 1939/1945  
16 JUIN ~ Remise des récompenses de la section natation  
30 JUIN ~ Fête des écoles

1<sup>er</sup> JUILLET ~ Soirée animation  
autour du Guet-Apens (à confirmer)  
14 JUILLET ~ Fête nationale  
27 AOÛT ~ Brocante du Foyer Rural  
1<sup>er</sup> OCTOBRE ~ Fête des saveurs d'Automne  
5 NOVEMBRE ~ Bourse aux jouets,  
vêtements enfants et puériculture  
11 NOVEMBRE ~ Commémoration armistice 1914/1918  
19 NOVEMBRE ~ Repas annuel  
et fête des anciens de la commune  
22 DÉCEMBRE ~ Spectacle de Noël  
des enfants de l'Ecole

## LES TARIFS 2017

**CANTINE :** 4,21 €  
**GARDERIE :** Le matin 0,88 € la demi-heure  
Le soir 1,76 € la première heure  
0,88 € la demi-heure suivante  
Le mercredi de 11h30 à 12h30 0,88 € la demi-heure

### ASSAINISSEMENT :

Taxe de raccordement au réseau assainissement : 2 285 €  
Surtaxe assainissement : - abonnement : 14,21 €  
- prix du m<sup>3</sup> : 1,86 €

Eau potable : - abonnement ménage : 63,48 €  
- abonnement prairie : 31,76 €  
- prix du m<sup>3</sup> : 1,53 €

### CIMETIÈRE (achat et renouvellement):

- Concession 30 ans 140 €  
- Concession 50 ans 233 €  
- Columbarium 30 ans 807 €  
- Cave urne 30 ans 604 €  
- Jardin du souvenir : taxe 91 €

### SALLE DES FÊTES :

	Habitants de Pigny	Hors Commune
Grande salle :		
un jour	184 €	386 €
deux jours	254 €	547 €
Vin d'honneur	95 €	175 €
Cérémonie civile (hors temps scolaire)	30 €	50 €
Réunion (forfait demi-journée)	60 €	90 €
Salle de sport :		
un jour	89 €	158 €
deux jours	142 €	243 €
Vin d'honneur, pot de départ...	43 €	76 €
Réunion (forfait demi-journée)	31 €	47 €
Cours de danse particuliers	15 €	15 €
Activités manuelles particuliers	8 €	8 €

Forfait hivernal du 1<sup>er</sup> janvier au 31 mars et du 1<sup>er</sup> novembre au 31 décembre 2017 (en plus de la location) – Possibilité du forfait hivernal en dehors des périodes référencées sur demande

	1 jour	2 jours
Salle du foyer rural	42 €	61 €
Salle des sports	11 €	14 €

Forfait estival sur demande

	1 jour	2 jours
Salle du foyer rural	30 €	45 €

## MOT DE LA SECRETAIRE

Cécile Durreau

### Recensement service national :

Tous les jeunes Français, garçons et filles doivent se faire recenser à la mairie de leur domicile ou au consulat, s'ils résident à l'étranger.

**Cette obligation légale est à effectuer dans les 3 mois qui suivent la date anniversaire des 16 ans.**

Le recensement citoyen est une démarche obligatoire et indispensable pour participer à la Journée Défense et Citoyenneté (JDC).

La mairie (ou le consulat) remettra une attestation de recensement à conserver précieusement.



Les données issues du recensement faciliteront les inscriptions sur les listes électorales à 18 ans, si les conditions légales pour être électeur sont remplies.

La loi n° 2015-917 du 28 juillet 2015 ne prévoit plus la justification de recensement entre le 16<sup>e</sup> et le 18<sup>e</sup> anniversaire. **L'attestation de recensement** délivrée aux jeunes **n'est donc plus le document qui justifie de la situation du jeune au regard des obligations du service national.** Même si l'attestation de recensement est encore remise, **seul le certificat Journée Défense et Citoyenneté** ou un certificat d'exemption est demandé lors de la constitution du dossier pour les examens ou concours soumis à l'autorité publique (permis de conduire, Baccalauréat...)

### Pièces à fournir :

- La carte nationale d'identité
- Le livret de famille

## SITE INTERNET ET NEWSLETTER

The screenshot shows the official website of Pigny. At the top, there is a navigation bar with links for 'Aller au contenu', 'Aller au menu', 'Accessibilité', 'Version Mobile', and 'Mode sombre'. Below this is a header image of a building with the 'PIGNY' logo. A main navigation menu includes 'Mairie', 'Ecole', 'Médiathèque', and 'Associations'. The main content area is titled 'Images Evénements' and lists various events for 2015, such as 'Animation "Chantons, Chantons!"', 'Fête des Saveurs d'Automne', and 'Fête nationale du 14 juillet'. On the right side, there are sections for 'Contactez la mairie', 'Agenda', 'Météo', and 'Liens'. The footer contains logos for various local organizations and services.

### Site internet

Vous êtes de plus en plus nombreux à le visiter et nous vous en remercions. Nous essayons de le rendre le plus dynamique et le plus pratique possible. Alors, n'hésitez pas à nous faire parvenir vos remarques.

### Les rubriques alimentées en permanence :

- **Travaux** : des photos sont ajoutées chaque fois que c'est nécessaire
- **Images Événements** : retrouvez les photos de chaque manifestation se déroulant sur la commune.

### Les nouveautés du site :

Présentation (Couleur et Menu)  
Bulletin municipal disponible en pdf

### Newsletter

Pour recevoir par mail les informations sur les événements de la commune, inscrivez vous auprès de la mairie en envoyant par mail vos Nom, Prénom et adresse.





## Travaux d'économie d'énergie

Vous voulez isoler votre maison, c'est toujours le bon moment, et pour cela, l'État a mis en place un ensemble d'aides qui peuvent se cumuler.

Voici un résumé pour vous inciter à démarrer votre projet d'économie d'énergie et d'amélioration de votre habitat. Toutefois, quelle que soit la nature des travaux, ils doivent être réalisés par des entreprises labellisées RGE (Reconnu Garant de l'Environnement). Il y en a près de 400 recensées dans le département du Cher.

### CES AIDES PEUVENT SE REGROUPÉES EN TROIS CATÉGORIES :

- Les aides sous conditions de ressources gérées par Agence Nationale de l'Habitat (ANAH)
- Les aides de l'Etat
- Les aides des fournisseurs d'énergie

#### Aides de l'Agence Nationale de l'Habitat (ANAH) Programme Habiter Mieux et Aide de Solidarité Ecologie (ASE)

**Qui :** tous les propriétaires occupants ou bailleurs sous conditions de ressources

**Conditions :** Logement de plus de 15 ans et travaux non commencés. Les travaux doivent améliorer l'efficacité énergétique d'au moins 25%, ce qui veut dire qu'il faut engager au moins 2 types de travaux dans la plupart des cas. Plusieurs types de travaux peuvent être pris en charge : efficacité énergétique, autonomie de la personne, sécurité...

**Montant de la subvention :** 35% à 50% de 20000€ de travaux ainsi qu'une prime forfaitaire de 1600€ à 2000€ en fonction du type de travaux et des revenus

#### Aide de l'état CITE (crédit d'impôt transition énergétique)

Le CITE porte sur les travaux d'efficacité énergétique réalisés dans la résidence principale de tout propriétaire occupant.



**Qui :** tout contribuable

**Conditions :** ce crédit d'impôt est valable pour le renouvellement de certains types de chaudières, d'isolation thermique, d'équipement de production d'énergie utilisant une énergie renouvelable...

**Montant :** il permet de déduire une partie des travaux réalisés de vos impôts sur le revenu ou de toucher un chèque équivalent si vous n'êtes pas imposables

#### Eco-Prêt à taux zéro (PTZ)

**Qui :** tout propriétaire occupant

**Conditions :** les travaux doivent :

- soit former un bouquet d'au moins deux travaux parmi l'isolation de la toiture ou des murs, le remplacement de portes ou fenêtres extérieures ou le remplacement du système de chauffage
- soit atteindre une performance énergétique globale, calculée par un bureau d'étude thermique

**Montant :** un maximum de 30000€ peut être empruntable pour financer les travaux.

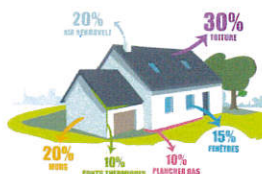

#### Aide des fournisseurs d'énergie

##### Certificats d'Economies d'Energie (CEE)

**Qui :** tout propriétaire occupant ou bailleur

**Conditions :** offre commerciale valable sans conditions

de ressources pour tous travaux d'économies d'énergie non engagés : isolation, systèmes de chauffage... Attention : aide non cumulable avec l'ANAH.

**Montant :** dépend de l'organisme avec lequel est passé le contrat.

Toutes les aides décrites ci-dessus sont cumulables et il en existe forcément une pour répondre à votre projet. Alors n'hésitez pas à contacter l'ALEC18 pour tous renseignements.

#### POUR EN SAVOIR PLUS :

Agence Locale de l'Energie du Cher (ALEC 18)  
16 rue Jean-Jacques Rousseau, 18000 BOURGES  
Tél : 02 48 67 96 30



Mickaël Geneste

# OBJECTIF ZÉRO PESTICIDE

Depuis juillet 2014,  
notre commune n'utilise plus de pesticides.

Ces produits étaient principalement appliqués pour le désherbage.

Il a donc été nécessaire de trouver d'autres méthodes.

La combinaison des différentes techniques citées ci-après nous a permis de tenir notre engagement depuis plus de 2 ans.

Petit à petit, les espaces verts vont être modifiés afin de répondre au mieux à l'utilisation de chaque site et d'en faciliter l'entretien.

## LES PLANTES COUVRE-SOL

De formes et de couleurs différentes, ces plantes sont de faible hauteur mais gagnent de la surface au sol au fil des années. Pour sol argileux ou calcaire, au soleil ou à l'ombre, pour chaque situation il y a au moins une plante.



Hedera helix "Glacier" Vinca minor "Aureovariegata" Sedum reflexum Ajuga reptans "Burgundy Glow" Cerastium tomentosum

## L'OUTILLAGE

Ces outils (parfois synonymes de souffrance) sont généralement plus faciles à utiliser sur un sol meuble. Il est donc nécessaire de travailler le sol régulièrement afin d'en limiter son compactage.



Sarcloir

Binette

Binette à pousser

Croc USA avec grattoir

## LES PAILLAGES

Il existe énormément de possibilité de paillage, d'origine minérale ou végétale, provenant de matériaux recyclés ou achetés en magasin. L'essentiel est de couvrir le sol afin de limiter la germination des graines présentes dans le sol. Ils peuvent également servir à mettre en évidence des plantes à feuillage ou à bois décoratif.



Pouzzolane

Sable

Déchets de tonte

Copeaux de bois

Gravillons

Ardoises pilées

Feuilles mortes

Paillettes de Miscanthus

## ACHAT D'UN MICROTRACTEUR

Le changement de gestion des espaces verts a mis en évidence la nécessité d'acquérir du matériel plus performant et surtout plus polyvalent. Cet outil équipé d'une barre de coupe de type « mulching » va permettre de tondre de façon plus adaptée l'ensemble des pelouses de notre commune. Il pourra être équipé par la suite des outils permettant de faciliter l'entretien.



## Un lombricomposteur pour la cantine

Lors de la Semaine Européenne de la réduction des déchets, un lombricomposteur a été installé dans la cantine scolaire.

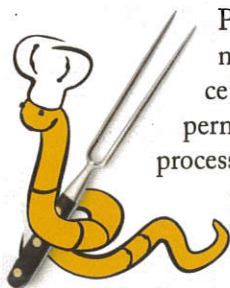

Proposé et financé par la Communauté de Communes en Terres Vives, ce lombricomposteur « Wormbox 240 » permettra de traiter les restes de repas. Le processus est semblable à celui d'un composteur de jardin mais il est accéléré par les lombrics, ce qui permet de traiter de plus grandes quantités de déchets.

Un lombricomposteur est un composteur fermé, contenant des vers, les lombrics de type « Eisenia », qui digèrent les déchets de cuisine (épluchures, restes de repas...). Le lombricomposteur est fabriqué à partir d'un conteneur à déchets, comme ceux utilisés pour les ordures ménagères. On insère les déchets biodégradables par le couvercle. Les lombrics sont déjà présents dans ce compartiment et digèrent peu à peu les déchets. L'humidité présente dans les déchets se condense et s'écoule.

Cela permet de récupérer un « jus de compost », le lombrithé, par le robinet situé en bas du bac. Ce liquide peut être utilisé dilué comme engrais. Les déchets les plus anciens, une fois digérés, deviennent du terreau. Il est récupéré par une trappe d'accès située devant le conteneur. Ce terreau de bonne qualité sera utilisé dans les espaces verts communaux.

L'objectif de ce lombricomposteur est d'éviter d'enfouir des déchets qui peuvent être traités sur site. Les déchets biodégradables sont une ressource qui sera utilisée dans la commune. Cela permettra également de diminuer le volume de déchets jetés dans les ordures ménagères et donc de maintenir le montant de la redevance payée par la commune.



CAVE  
**Prévost**  
Vins AOC  
**Menetou-Salon**



3, route de Quantilly - 18110 Vignoux sous-les-Aix - Tél./Fax 02 48 64 68 36  
www.cave-prevost.com contact@cave-prevost.com

L'abus d'alcool nuit gravement à la santé

**Le Verger de Lizy**

Pommes  Poires   
& produits régionaux

Magasin Vente directe producteur

**02 48 65 39 69**



**PEINTURES  
REVETEMENTS  
SOLS ET MURS  
CARRELAGES**

56, Avenue des Prés-le-Roi 18230 Saint-Doulchard Tél: 48.24.68.61 Fax :48.65.37.87

Tout ce qui concerne les sols et les murs  
CARRELAGE - FAIENCE - MARBRE

**Melchor Lopez Sarl**  
Entreprise certifiée Qualibat

23 route de Bourges  
18110 Pigny-Lizy  
Tél/Fax 02 48 69 32 03  
Siren 494 910 730 00014 6 Fr. 53



**Estalia  
Coiff**

Centre cial  
place Jean Moulin  
18110 FUSSY  
Tél : 02 48 69 34 22

Marilène vous accueille  
du mardi au samedi  
de 9h à 19h

TECHNIC MOTOR'S

ATELIER SPECIALISE - PORSCHE -

Diagnostic de dernière génération  
Entretien, Réparation tous véhicules

--- Technic Motor's ---  
**02 48 20 13 46**  
Votre garagiste à SAINT GEORGES SUR MOULON

TRANSPORTS  
**DeLandines  
Lucky**

TRANSPORTS DE MARCHANDISES  
Lucky DELANDINES

Tél : 06 60 08 24 14 transportsdelandines@gmail.com  
8 bis rue Creuse 18110 FUSSY

**OUVERT TOUS LES JOURS**



2, route de Bourges  
18110 PIGNY  
**02 48 64 64 31**

**BONDON**  
Anciens  
Éts PERRUCHOT



Emmanuel

VENTE • REPARATION • DEPANNAGE  
BOBINAGE MOTEURS  
POMPES • OUTILLAGE PORTATIF  
MACHINES DE NETTOYAGE INDUSTRIEL

12 rue des chardons  
18110 FUSSY

Tel: 02.48.69.40.80  
Fax: 02.48.69.38.04

EMMANUEL.BONDON@WANADOO.FR

**TAXI** Emmanuel PAVIOT



**02 48 55 15 99**

Communes de Stationnement :  
Pigny - Trouy - St-Florent-sur-Cher

Fax : 02 48 02 05 41



**FABRICE IVENS**  
Artisan peintre

Installé depuis 2000

peintre-bourges.fr  
06 66 64 05 68  
fabrice@peintre-bourges.fr

**CONCEPT SYSTEM NRGY**

Mise en service  
Maintenance  
Dépannage



Chauffages : Fioul, Gaz, Pompe à chaleur  
Climatisation, Energies renouvelables  
Ballon thermodynamique & solaire

EIRL LOIC FARESCOUR  
5 rue de croisiers 18110 pigny

tel/fax: 02 48 48 09 60

csnrgy@gmail.com

**Le Comptoir**  
de Saint Georges



BISCUITERIE  
Cannelle  
et  
Bergamote  
ARTISANALE

55, route de Bourges - 18110 St-Georges/Moulon  
02 48 64 77 77

**LM** L'imprimerie du Mont Henri IV

6, rue de Sully • 18250 Henrichemont  
02 48 26 71 05 • sarl.imprimeriedumonthenri@neuf.fr



Toutes impressions... Créations.

**R.CREATION MIXTE**

Maryline et Céline vous coiffent sur rendez-vous

Pour vos cheveux, soin classique ou naturel et biologique  
Mardi 9h/12h - 14h/19h  
Mercredi, jeudi, vendredi 8h30/12h - 14h/19h  
Samedi 7h30/16h30 (domicile le jeudi sur rdv)

16 ROUTE DE PARIS 18110 FUSSY  
TEL:02.48.69.44.37

**EVASION**

COMMUNICATION  
PAR L'ÉVÉNEMENT

LOCATION DE MOBILIER

1 rue Maryse Bastié - ZAC de Lizy - 18110 PIGNY  
Tél 02 48 70 40 40

Besoin de fraîcheur fruitée ?

## Les Vergers de Bouy



De septembre à novembre,  
Tous les jours du lundi au dimanche :  
Le matin de 10h à 12h  
L'après-midi de 13h à 18h  
Quartiers hivernaux.  
Au domaine de La Plaine  
Les mercredis et samedis  
De 10h à 18h

Domaine de Bouy - Route de Paris  
18110 Saint Georges sur Moulon  
Tél. : 02 48 64 14 01 - Mob. 06 62 67 29 88  
<http://chevreau.wix.com/les-vergers-de-bouy>



a t e l i e r  
**CARRÉ D'ARCHE**  
Architectes

200, rue de Lazenay  
18000 Bourges

02 48 20 61 45  
[atelier@carredarche.com](mailto:atelier@carredarche.com)



**stuv**  
**SARL DV ENERGIE**  
171, Route de la Charité  
18000 BOURGES  
**06 60 99 84 92**



MAÇONNERIE NEUF ET RÉNOVATION  
TRAVAUX PUBLICS  
AMÉNAGEMENT CHEMIN ET COURS

**SAS CAZIN** 34, rue des Vallières  
18220 LES AIX D'ANGILLON  
**02 48 64 40 83** [sascazin@orange.fr](mailto:sascazin@orange.fr)

**PIZZA À EMPORTER**  
ou à emporter au bar du Guet-Apens

**LA PIZZ'**



**D'HUGUETTE**

Pour vos commandes :  
**06 95 10 93 37**  
2<sup>bis</sup>, route de Bourges - 18110 PIGNY



## GARAGE POULET

- Mécanique auto
- Vente et réparation  
Toutes Marques

Z.A. Les Dordonnes - 18110 FUSSY ☎ **48 69 38 96**

# UN AUTRE REGARD SUR NOTRE COMMUNE

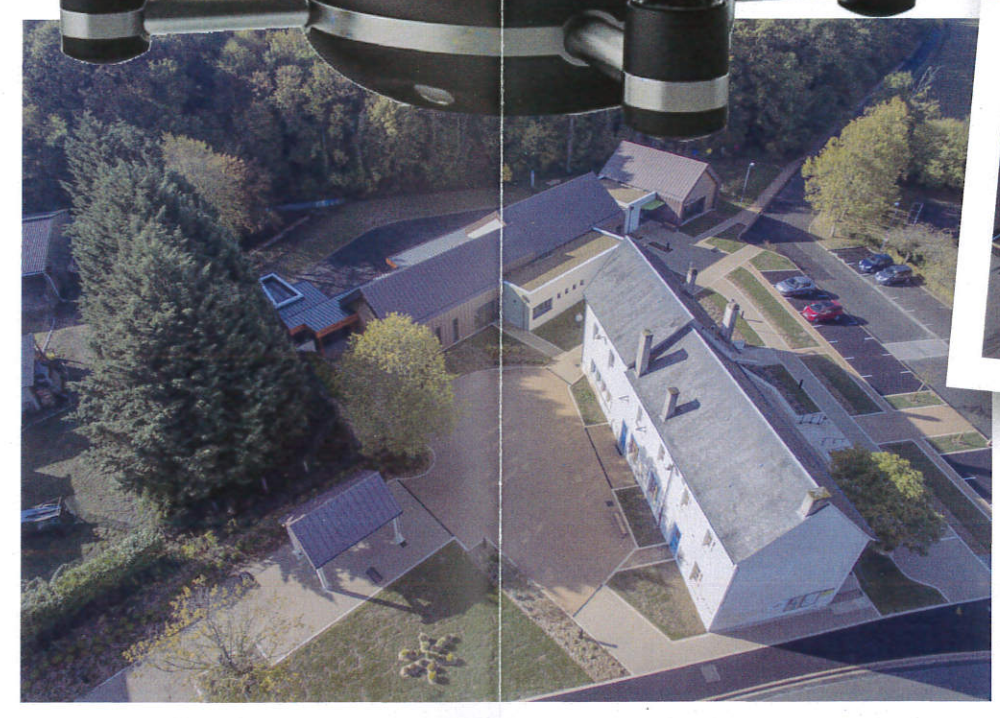



## Le bâtiment de la mairie

Accessibilité aux Personnes à Mobilité Réduite (PMR), économie d'énergie, aménagement paysager de notre territoire, voilà le fil conducteur que nous suivons depuis plusieurs années. Après la nouvelle école primaire et les modifications de l'école maternelle, la médiathèque, la place de la mairie, il reste la rénovation du bâtiment de la mairie qui fait partie du projet initial. Olivier AUDEBERT, l'architecte qui a conçu l'école et la médiathèque poursuit sa mission. Il nous a proposé plusieurs esquisses de rénovation dont une qui a retenu notre attention (photo). Les principaux travaux consistent à : la réfection de la couverture, l'isolation des murs par l'extérieur, l'isolation du sol, le remplacement de l'ensemble des menuiseries extérieures, du chauffage et de l'électricité. L'aménagement intérieur ne concerne que



le rez-de-chaussée où seront installés la salle des actes, les bureaux du Maire et de la secrétaire, et un hall d'accueil. Si tout se passe bien concernant le dossier administratif, les demandes de subventions, la consultation des entreprises... les travaux pourraient démarrer en juin 2017 pour une durée de 6 à 8 mois. Nous ne manquerons pas de fournir plus de détails lors de notre prochain numéro et sur le site internet.







# LA VIE A L'ECOLE

**L'école comporte désormais 5 classes, voici les effectifs pour l'année 2016/2017 :**  
24 PS/MS avec Estelle CANTE • 24 MS/GS avec Emmanuel DUMONTET • 23 CP/CE1 avec Elen POMMIER  
• 23 CE1/CE2 avec Isabelle ROUCHON • 19 CM1/CM2 avec Nathalie DUPUIS

## VIVE LE SPORT À L'ECOLE !

Régulièrement, les matins, les enfants de **l'école maternelle** font de la gymnastique dans la salle des sports.  
Un parcours est mis en place par les enseignants associant différentes actions gymniques, par exemple :



L'équilibre sur une poutre et sur des plinthes...



Les roulades sur un plan incliné



Les deux classes maternelles profitent de ce parcours avec des difficultés adaptées pour chaque niveau. Les enfants s'initient aussi à des jeux collectifs, des jeux dansés et à des activités athlétiques. Les GS vont également quelquefois au gymnase à St Martin d'Auxigny. Toutes ces séances permettent aux élèves d'agir, de s'exprimer et de comprendre à travers l'activité physique.

**À l'élémentaire**, le parcours d'Education Physique et Sportive est construit à partir de 4 champs d'apprentissage. Pour permettre aux élèves de construire ces différentes compétences, des activités physiques sportives et artistiques diversifiées sont proposées : activités athlétiques, parcours d'orientation, activités de roule, danse, activités gymniques, jeux collectifs, de lutte ...



Les élèves de CP à CM2 se déplacent au gymnase Cathy Melain de St Martin d'Auxigny où ils peuvent profiter du dojo, du mur d'escalade et bien sûr du gymnase. Ils participent également à des activités dans le cadre de l'Union Sportive des Ecoles Primaires où ils rencontrent des élèves d'autres écoles. La 1<sup>ère</sup> rencontre USEP de l'année a eu lieu en septembre sur le thème de l'athlétisme. Différents ateliers étaient proposés : saut à la perche, saut en longueur, parcours avec obstacles, course chronométrée, lancer de poids, lancer de mini javelot, relais.



Bonnes fêtes de fin d'année à tous.  
Nathalie DUPUIS - Directrice de l'école



# MEDIATHEQUE MUNICIPALE

## L'album photos « LES MOMENTS FORTS DE L'ANNÉE 2016 »

### L'accueil des classes



L'accueil des enfants



Les "maternelles" à l'écoute



Quizz sur une exposition



Si la vie des abeilles m'était contée...



Lecture à 2 voix

### Sac surprise



### Animation « les déchets » +



Jeu tri.....je trie

### Apéro-Lecture



Sous le charme d'un jeune lecteur



A mi-lecture, ami verre

# MEDIATHEQUE MUNICIPALE

## Animation « Bzz mon ami l'abeille »



Visite de l'expo



Une ruche



Matériel d'apiculteur



Atelier cuisine autour du miel



Atelier cuisine autour du miel

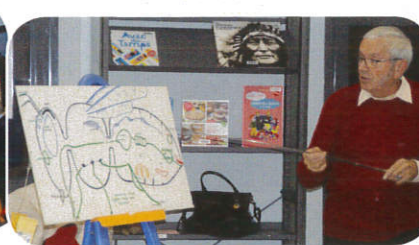

Conférence



## Le mois du film documentaire



### « LES PROJETS DE L'ANNÉE 2017 »

- Mille lectures d'hiver en partenariat avec le café littéraire
- Goûter-lecture en partenariat avec l'Atelier du mercredi (courant février)
- Exposition animation « La place des femmes au Moyen Âge » (octobre)
  - Jeux vidéo de septembre à décembre
  - Apéro-lecture début septembre



## MOT DU PRÉSIDENT

Pour le Foyer Rural l'année 2016 aura été comme les années précédentes, et comme cela est le cas depuis 1962 soit depuis 56 ans, riche en évènements : soirée théâtre, participation à l'animation autour du Guet-Apens et au 14 juillet, brocante et fête des saveurs d'automne.

Toutes ces manifestations ont été des réussites et ont contribué à l'animation de la commune. Un seul regret : le manque de renouvellement des bénévoles qui, s'il perdure, pourrait à l'avenir nous amener à réduire le nombre des manifestations, voir remettre en cause l'existence du Foyer Rural.

En plus des activités citées ci-dessus le Foyer Rural a participé à l'organisation de la 21<sup>e</sup> édition de la randonnée pédestre de la CCTV.

Le 9 octobre, la CCTV, la municipalité de Pigny et le Foyer Rural ont accueilli 338 marcheurs répartis sur 3 circuits tracés par Gilles PINAUD de 6, 12 et 20 km. Sur le circuit de 6 km, au château de Boisbriou et à l'Eglise, les randonneurs ont pu bénéficier des commentaires avisés des guides de Bourges. Merci à Mme De Tugny et Pierre Clavier qui ont autorisé l'ensemble des randonneurs à traverser leur propriété.

Bonnes fêtes de fin d'année à toutes et tous.  
Le Président : Philippe DUBOIS



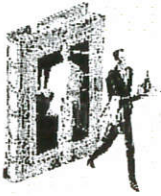

## CAFÉ LITTÉRAIRE

### « Le marque-page »

*Dans le bulletin précédent, une adhérente, Martine, nous avait fait partager ses impressions sur la lecture et le café littéraire. Voici le témoignage de deux autres lectrices : Christine et Eve.*

**Christine :** La lecture m'est aussi nécessaire que l'air que je respire. J'ai attrapé le virus très tôt. Avant mon entrée au CP, ma grand-mère me lisait déjà beaucoup d'histoires. Je me revois en classe de CP et j'ai immortalisé « LE » moment où j'ai su lire. Tout à coup, tout s'est mis en ordre et j'ai su. Depuis je réponds à ce besoin matin, midi et soir. Je lis des romans, actuels ou historiques, des biographies, des policiers, des témoignages, des livres ou des revues professionnels et des magazines féminins.

Dans mon sac il a toujours un petit livre et dans ma voiture aussi.

Le café littéraire m'a permis de découvrir de nouveaux auteurs et de lire certains romans que je n'aurais sans doute pas lus. Dernièrement par exemple, la lecture d'un roman policier m'a donné envie de découvrir d'autres ouvrages du même auteur.

Je n'arrive pas à dire quel est mon livre préféré ; je trouve difficile de choisir.

**Eve :** Ce que lire m'apporte ? Je crois que ça me donne le sentiment de vivre plus fort ; il y a un manque certain quand je n'ai pas un livre en cours ; d'ailleurs ça ne m'arrive plus ! Ce sentiment de vivre plus fort vient peut-être de ce que, visitant au travers du livre d'autres époques, lieux,

cultures, personnes, histoires... je perçois de façon réflexive plus fortement ce qui constitue ma vie à moi.

Il n'y a pas vraiment de genres de livres que j'aime. J'ai toutefois une tendresse particulière pour la poésie car c'est par elle que je suis revenue à la lecture après quelques années d'inappétence littéraire. Je vais aimer un livre avant tout pour son écriture, c'est d'elle que me viendra le sentiment que le texte est incarné, qu'il a une profondeur.

Mon livre préféré ? « Le ravissement de Lol V Stein » ? « Le hussard sur le toit » ? « Les visites de la reine de Saba » ? « Un roi sans divertissement » ? « L'idiote » ? Impossible de répondre.

Ce que m'apporte le café littéraire ? Le plaisir de l'échange, la surprise de découvrir des aspects inattendus d'un livre. C'est à chaque fois particulièrement vrai pour les quelques livres que je n'ai pas aimés, qui m'ont ennuyée ; je rentre chez moi avec plus d'indulgence pour ces livres, je peux moins catégoriquement les classer comme nuls.

*Si vous aimez lire, échanger, partager, venez nous rejoindre.*

**Pour tout renseignement, contactez :**

Lucette Lagneau 06 60 45 08 17

Nicole Orbach 06 98 85 72 96

Chantal Cernon-Rousseau 06 65 06 07 56



# FOYER RURAL

## SECTION CHORALE



### CHANTONS EN TERRES VIVES

Une fois par semaine, Cerise, Prune, Clémentine accompagnées de leurs copines s'entraînent à essayer de chanter juste, sous la direction de *Jean-Louis THOMAS - Chef de Chœur de la célèbre chorale de PIGNY « CHANTONS EN TERRES VIVES »*.

Célèbre, s'il en est, car très demandée puisqu'elle s'est produite trois fois ces derniers mois.

- Le 21 Octobre à Pigny – rencontre des chorales de la Communauté de Communes
- Le 5 novembre en l'Eglise de Vignoux S/Barangeon
- Le 3 Décembre – Téléthon à Saint-Georges-sur-Moulon

**Nous comptons sur votre présence  
pour le prochain concert à PIGNY**

**Le samedi 25 MARS 2017**

**BONNES FÊTES DE FIN d'ANNEE  
A TOUTES ET TOUS.  
Les Choristes**



## ATELIER DU MERCREDI



Après un longue période d'absence l'Atelier a repris ses activités dans le courant du mois de novembre. Celles-ci ont lieu dans la salle de sport du foyer rural. Elles sont proposées le mercredi de 14h30 à 16h aux enfants (du primaire).



Une participation de 2€ est demandée pour l'achat des fournitures.

Chacun repart avec sa réalisation à la fin de la séance.

L'atelier du mercredi ne fonctionne qu'en période scolaire. Le premier mercredi de fonctionnement du mois, une activité cuisine (de saison) est proposée.

Un mercredi de février un « Goûter-lecture » sera proposé à la médiathèque.

Au début du printemps, une sortie cueillette de jonquilles sera organisée suivie d'un goûter (la date n'est pas encore fixée).

Bonnes fêtes de fin d'année  
Josiane



## LES AMIS DE L'ÉCOLE

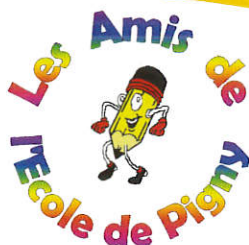

"Les Amis de l'École" est une association qui a pour but d'apporter une aide financière à la coopérative scolaire de l'école de Pigny. C'est par des animations qu'elle tire ses profits : activités destinées prioritairement aux enfants (fête de l'école) ou destinées aux familles et à la population (rifles, bourse aux vêtements...).

L'association s'est réunie lors de son assemblée générale le 13 septembre dernier. Grâce aux manifestations organisées l'année scolaire passée, nous avons pu apporter une aide financière de 3000 € à la coopérative scolaire.

**Nous avons également réélu le bureau et en voici la composition :**

**Responsable :** Aurélia BARBOSA

**Responsable-adjointe :** Laetitia VERDIER

**Trésorière :** Noémie VALY

**Trésorière-adjointe :** Christelle LEMAITRE

**Secrétaire :** Emilie STEPHENSON

**Secrétaire-adjoint :** Jean-Charles WAILLIEZ

**Nos manifestations pour l'année scolaire 2016-2017 :**

**Dimanche 6 novembre 2016 :** bourse aux vêtements enfants, jouets et puériculture,

**Dimanche 5 février 2017 :** rifles,

**Vendredi 30 juin 2017 :** fête de l'école.

Les Amis de l'école de Pigny vous souhaitent une bonne année scolaire et vous attendent nombreux lors de leurs manifestations.



## LES ILLUMINEES



A l'eau ! A l'eau !

Cette année nous changeons de "thon".

Non pas que nous modifions l'équipage, mais uniquement la date de la soirée dansante. Nous vous donnons rendez-vous le

Samedi 1<sup>er</sup> Avril 2017 à 19h30 pour une paëlla géante au ponton de la salle des fêtes de Pigny pour l'ouverture de la pêche à la bonne humeur.

Nous vous attendons nombreux dans nos filets pour passer, comme tous les ans, un agréable moment ensemble.

Petit retour en arrière :

Grâce à votre participation à dernière soirée, nous avons pu remettre un chèque de 2500€ à l'IME de VOUZAY.

Encore **merci, merci, merci...**

Les filles vous êtes prêtes pour l'édition 2017 ?

Encore plus « ILLUMINEES » que jamais !!!!!!!

Les Illuminées





## SECTION NATATION

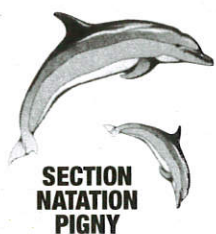

### Saison 2016/2017

C'est reparti pour une nouvelle saison ! Cette année a commencé avec quelques changements. Lors de la dernière assemblée générale, nous avons recruté un nouveau membre de bureau en la personne de Rachelle Bernard et les responsables ont joué

au jeu des chaises musicales. L'augmentation des tarifs de notre transporteur et de fonctionnement de bassin nous a contraints d'augmenter quelque peu le montant de la cotisation. Nous comptons dans nos rangs plus d'accompagnants que les années passées ce qui nous permettra

d'encadrer dans de bonnes conditions le nombre important d'adhérents (91 cette année). La saison a donc bien démarré.

Un grand merci à toutes les personnes qui s'investissent chaque samedi pour que notre section reste dynamique.

#### Les membres du bureau pour la saison 2016-2017 :

**Responsable :** Katy CHAILLOUX

**Responsable-adjoint :** Mickaël GENESTE

**Trésorier :** Gilles BARBOSA

**Trésorière-adjointe :** Karine REMANJON

**Secrétaire :** Laure MASSON

**Secrétaire-adjointe :** Rachelle BERNARD



## SECTION PATCHWORK



Se retrouver, partager des idées, des conseils, choisir des modèles, échanger des tissus, créer et assembler ensemble un ouvrage, c'est tout cela les rencontres de patchwork chaque jeudi après-midi à Pigny. Ce sont de véritables moments de convivialité !

#### Contacts :

**Chantal Pinaud** - Tél 02 48 69 38 26

**Annick Trouvé** - Tél 02 48 69 35 14

## AMICALE VIGNERONNE DE SAINT VINCENT



A la fête des saveurs d'Automne, l'Amicale Vigneronne présentait les photos des fêtes de Saint Vincent : Quels bons souvenirs pour un grand nombre d'habitants de la commune.

La fête de Saint Vincent se déroule habituellement le 3ème dimanche de l'année.

Cette année 2017, c'est Didier CLAVIER qui succédera à Vianney BERNARD. C'est le 29 janvier que les habitants habillés en costume berrichon accompagneront le bâtonnier et son successeur à l'église de Pigny afin d'y célébrer la cérémonie.



Ensuite c'est à la salle des fêtes que sera servi le vin d'honneur où toute la population de la commune est invitée. Vers 13h, un repas fraternel et traditionnel sera servi avec comme menu la traditionnelle tête de veau, la langue de bœuf, le coq au vin ....

Nous vous invitons à venir nombreux participer à cette tradition.

## CULTE CATHOLIQUE

### Paroisse

Pigny fait partie de la Paroisse de Saint Martin d'Auxigny, composée de 11 communes : Allogny, Saint Eloy de Gy, Saint Georges sur Moulon, Saint Martin d'Auxigny, Saint Palais, Pigny, Vasselay, Menetou-Salon, Quantilly, Soulangis et Vignoux sous les Aix.

Notre paroisse est placée depuis 1 an, sous la responsabilité du **Père Jean-Marie Mabiala** résidant au presbytère de St Martin d'Auxigny.

### Permanences :

Vous désirez faire baptiser votre enfant, vous marier, rencontrer un prêtre ?...

Des permanences sont assurées du lundi au vendredi de 9h à 12h au presbytère de Saint Martin (02.48.64.50.50 - Mail : paroissaintmartinmenetou@orange.fr )



**Les horaires des messes et différentes informations sont affichés à Pigny sur le tableau situé à côté de l'église.**

A Pigny, une équipe de bénévoles se met en place pour ouvrir régulièrement notre église où chacun pourra venir se recueillir, prier ou simplement trouver le silence...

**Catéchisme : « Le caté c'est chouette, on y va ! »**

Le catéchisme concerne les enfants à partir du CE2, il n'est pas obligatoire d'être baptisé pour être inscrit au « caté » et les enfants qui se posent des questions sont les bienvenus même en cours d'année et même s'ils sont déjà en « CM ».

### Pour plus de renseignements :

vous pouvez vous adresser à  
Véronique Courilleau 02 48 64 11 93  
ou contacter le presbytère de Saint Martin  
02 48 64 50 50

# DOUBL' COIFF

**NOUVELLE  
ADRESSE**

*Coiffure mixte*



171, route de la Charité - 13000 BOURCES  
**02 48 68 98 91**

du mardi au vendredi : 9h - 18h  
samedi : 9h - 16h



**Artisan Plombier**  
**Installation Sanitaire**  
Pose de faïence

**Emmanuel**  
**Laissus**

15 route de Menetou Salon  
18110 PIGNY  
emmanuel.laissus@wanadoo.fr  
06 08 36 75 63  
RCS 326 253 652



**Body line**  
INSTITUT DE BEAUTÉ

**Tél. 02 48 69 07 82**  
8 bis, route de Menetou - 18110 Fussy

**SARL CHATREIX** | **caréco**  
PIÈCES D'OCCASION GARANTIES

**CARECO BOURGES**

19, rue d'Auron 18110 VIGNOUX SOUS LES AIX

## Didier Asselin



### La passion d'une vie

Didier habite Pigny depuis bientôt 30 ans. Au cours de ses études, d'abord à l'école des Gibjoncs puis au collège et lycée Alain Fournier, il fera une rencontre qui orientera sa vie. Des animations pédagogiques à l'école primaire sont organisées pour découvrir des activités sportives. Sa passion du sport, ses qualités physiques se révèlent. Durant sa scolarité primaire, il pratique l'athlétisme. Au cross dans la boue de l'hiver, il préférera l'activité au chaud : l'escrime. Son maître d'armes, Yves COLLONGES que tout le monde appelle maître COLLONGES à Bourges va lui inoculer le virus de l'escrime.

Pour la plupart d'entre nous, l'escrime évoque les films de cape et d'épée de notre enfance, Fanfan la tulipe et autres trois mousquetaires, ou encore ces images de duels, où les gentilshommes réglaient leurs querelles en s'affrontant parfois jusqu'à la mort sans oublier le non moins célèbre Zorro.

Cette image élitiste de l'escrime appartient au passé. De nombreux professeurs de sports ont su dans les années 70, transformer cette discipline en **activité populaire ouverte à tous**.

Didier s'inscrit au CJMB section escrime à Bourges où il fera toute sa carrière.

Il part deux ans à Nanterre pour préparer le STAPS, professorat d'éducation physique. Un comble pour un escrimeur, il sera recalé car il n'est pas assez bon nageur...

Il réussira le concours à l'école normale de Bourges pour devenir instituteur et en parallèle décrochera sa maîtrise d'armes et son arbitrage international. Il saura tout au long de sa carrière transmettre à ses élèves le goût de l'escrime.

#### Il pratique les trois armes :

**Le fleuret** : on doit toucher l'adversaire au tronc (buste, épaules, cou) pour que la touche soit valable et que l'on marque un point. Le fleuret est une arme dite "d'estoc", c'est à dire que l'escrimeur doit toucher son adversaire **avec la pointe de son arme** (pas avec le tranchant ou le dos de la lame).

La touche doit être portée avec une **pression de 500 grammes** pour qu'elle soit valable.

**L'épée** : comme le fleuret, est **une arme d'estoc**, où les touches doivent être portées avec la pointe de la lame. Mais à l'épée, on peut toucher son adversaire **sur tout le corps**, chaussures et masque compris.

Pour que la lampe électronique s'allume et pour marquer un point, il faut exercer une **pression de 750 grammes** avec son arme sur le corps de son adversaire.

**Le sabre** : Ce sont les Hongrois qui ont introduit l'escrime au sabre en Europe, vers la fin du XVIII<sup>e</sup> siècle. Au sabre, on peut toucher son adversaire avec **toutes les parties de sa lame** : la pointe mais aussi le tranchant ("la taille") et le dos



("la contre-taille"). Il faut toucher le haut du corps, **au-dessus de la ceinture**, masque et bras compris. Tout comme le fleuret, le sabre est une arme de convention. **L'arbitrage électronique** est systématiquement utilisé dans les compétitions internationales depuis 1989.

**Le sabre qui demande beaucoup de vivacité et de constance sera l'arme de prédilection de Didier, il obtiendra ses meilleurs résultats à cette arme :**

- **Champion de France minimes** en 1977
- **Champion académique** au lycée
- **Champion de France junior ASSU** en 1980
- **International junior**, il ne peut entrer à **l'INSEP**, il se consacre alors à la formation de maître d'armes pour former les jeunes de **son club de Bourges**. Il reprendra sa carrière en vétéran :
- **Médaillé de bronze au championnat du monde par équipe en 2013.**
- **Champion d'Europe par équipe en 2014.**
- **Médaillé de bronze individuel et par équipe au championnat du monde en 2015.**

Il participe avec son club de Bourges à l'organisation des championnats d'Europe seniors en 2003, aux championnats d'Europe cadets en 2009 et en 2016, aux championnats du monde cadets-juniors.



Il collabore également au développement de l'escrime handisport. Grâce aux installations de la salle d'armes Françoise Sineau, du CREPS, du PRADO et à l'énergie de nombreux passionnés, Bourges est devenu un lieu important pour le développement de l'escrime dans notre pays.

Didier a su mettre ses qualités : sang-froid, tonicité, sens de la courtoisie, amour de la transmission par la pédagogie au service de sa passion.



« Il n'y a pas un jour où je n'ai pas pensé escrime », avoue-t-il. L'escrime, l'accompagne depuis plus de 40 ans, l'escrime, la passion d'une vie.

Bernard ROUSSEAU  
Gilles PINAUD



