

# Bulletin municipal

## Luitré-Dompierre

N° 10 JANVIER 2024



## CONTRAT D'OBJECTIFS

### AMÉNAGEMENT DU PRESBYTÈRE ET DU PARC DE LA BELLE AUDE

#### ■ Vie municipale

Recensement de la population (page 9)

#### ■ Enfance et jeunesse

Infos et actualités (page 17 à 23)



Luitré-Dompierre  
DES IDÉES COMMUNES



# HORAIRES D'OUVERTURE

## MAIRIES ET AGENCES POSTALES COMMUNALES

### MAIRIES

**Site de Luitré**  
14 rue de Normandie - 02.99.97.91.26

*Jours et heures d'ouverture :*

Lundi  
↳ 13h30 à 17h30

Mardi, Mercredi, Jeudi et vendredi  
↳ 8h30 à 12h00

Samedi  
↳ 9h00 à 12h00

**Site de Dompierre du Chemin**  
9 rue de la mairie - 02.99.97.92.63

*Jours et heures d'ouverture :*  
Mardi, Jeudi et vendredi  
↳ 13h30 à 17h30

**Adresse mail : [accueil@luitre-dompierre.fr](mailto:accueil@luitre-dompierre.fr)**

### COMMUNICATION

*Vous souhaitez suivre toute l'actualité de votre commune.*

*Plusieurs solutions s'offrent à vous :*



luitre-dompierre.fr



Mairie de Luitre-dompierre



mairieluitredompierre



Application Intramuros  
sur Apple et Android

### AGENCES POSTALES COMMUNALES

#### LUITRÉ

Adresse :  
14 rue de Normandie  
Téléphone : 02.99.97.97.61

*Jours et heures d'ouverture :*

- Lundi de 10h30 à 12h30
- Mardi, mercredi, jeudi et vendredi de 10h00 à 12h30
- Samedi de 10h30 à 12h30

#### DOMPIERRE DU CHEMIN

Adresse :  
9 rue de la Mairie  
Téléphone : 02.99.97.96.67

*Jours et heures d'ouverture :*

- Lundi au vendredi de 13h20 à 15h50
- Samedi de 10h00 à 11h30



# MOT DU MAIRE



Le 7 décembre dernier les clubs des aînés de notre commune organisaient le repas annuel de fin d'année.

Nous avons partagé un vrai bon moment, fait de discussions, d'animations, de solidarité.

Cela a été un vrai bon moment de communion, apprécié par les participants. C'est ainsi que se construit notre bien vivre ensemble.

Ce moment est aux antipodes des pays en conflit, que ce soit en Ukraine, au Moyen Orient, en Afrique, puis aux antipodes en France avec les débats politiques nationaux, et enfin aux antipodes parfois des débats politiques locaux.

La démocratie est fragile et elle mérite toute notre attention, cela passe par son respect, quel que soit la collectivité, des hommes et des femmes engagés.

A Luitré-Dompierre des choix faits pour des projets structurants ont été actés avec le contrat d'objectifs et développement durable. Leurs études préalables sont quasi abouties.

A Dompierre, l'aménagement de sécurisation, d'embellissement de la place des commerces et de la route du Saut Roland débutera au 1er trimestre 2024 (il créera quelques perturbations, d'autant que des travaux de réseaux, d'assainissement et d'eaux pluviales seront réalisés).

A Dompierre pour le parc de la Belle Aude les études se poursuivent, des choix multiples ont apporté de la complexité. Pour autant les travaux pourront débuter au second semestre 2024.

A Luitré le presbytère et le patronage au cœur du bourg, sous utilisés aujourd'hui, seront rénovés pour de nouveaux usages avec une double ambition : celui des économies d'énergie et de l'attractivité du centre bourg.

Garder le cap de l'attractivité de nos communes rurales est un vrai défi, ensemble nous devons le relever. Il doit répondre à de nombreux enjeux.

Celui des mobilités, nous y avons répondu, certes partiellement, avec les vélos et les voitures électriques.

Celui de l'habitat, nous y répondons avec la création de lotissement, avec une offre de logements sociaux, puis des appartements (3 sont programmés dans le patronage).

Celui des services aux familles, nous y répondons en soutenant le pôle enfance et l'école, en maintenant 2 salles de sports et deux salles familiales à disposition.

Celui de l'emploi, avec Fougères Agglomération, nous y répondons par l'accueil d'entreprises, par l'innovation dans la formation, les entreprises de notre commune y contribuent, en particulier Panpharma qui poursuit ses investissements et ses recrutements.

Celui de l'aménagement de l'espace agricole, nous y répondons avec le programme renouvelé de Breizh Bocage.

Celui des énergies renouvelables (décarbonation), nous y répondons avec Fougères Agglomération qui s'est engagé à réaliser un schéma directeur des énergies renouvelables, qui évaluera nos besoins électriques grandissants et nos capacités de production locale publiques et privées, pour atteindre les objectifs du P.C.A.E.T. Il va de soi que les projets s'inscrivent dans le cadre de la loi climat et résilience de 2021, avec un volet particulier sur le zéro artificialisation en 2050.

Chers Luitréens-Dompierrais notre commune est notre bien commun, son adaptation est permanente et ensemble nous devons garder le cap, tout en respectant les grands équilibres financiers. Notre endettement est de 428 € tous budgets confondus par habitant contre 590 € pour les communes de la même strate.

Je tiens également à remercier toutes les forces vives de notre commune qui contribuent à notre bien vivre ensemble (associations) à notre activité économique (artisans-commerçants, entreprises, agriculteurs).

Chers Luitréens-Dompierrais, moi-même et les membres du conseil municipal vous souhaitent une bonne et heureuse année 2024.

*Le Maire et l'équipe municipale*

*Michel BALLUAIS*

## SOMMAIRE

3..... Mot du Maire

4..... Etat civil

5 à 13..... Vie municipale

14 à 15..... Événements

16..... Associations

17 à 23..... Enfance et jeunesse

24..... Photo classes 3





# ÉTAT-CIVIL 2023

## Naissances

<b>CHEREL Martin</b>	3 janvier 2023	La Morinais
<b>DELIGNY Eileen</b>	25 janvier 2023	8 rue du Poirier
<b>SEGOUIN Maloé</b>	25 janvier 2023	Les Loges
<b>CHARTRAIN Lya</b>	10 mars 2023	16 rue de Normandie
<b>JANSON Paul</b>	18 mars 2023	La Gérardière
<b>GUILLAUME Basile</b>	28 avril 2023	3 Le Chemin Neuf
<b>KRUL Alya</b>	4 mai 2023	11 lotissement le Val des Légendes
<b>CORBEL Vainvi</b>	26 juin 2023	38 avenue de Bretagne
<b>CASTAGNE Marlon</b>	27 août 2023	270 La Perrière
<b>SIMON Clément</b>	24 septembre 2023	52 résidence des Rochers
<b>OLIVIER Esmée</b>	12 octobre 2023	42 La Denilière
<b>PIGEON Aloïs</b>	9 novembre 2023	7 La Gasnerais
<b>POTIER Thyam</b>	13 novembre 2023	507 Le petit Bouessay
<b>PETIT Adrien</b>	19 novembre 2023	7 Lotissement le champ du Moulin
<b>JOSSET Liam</b>	2 décembre 2023	25 lotissement le Val des Légendes

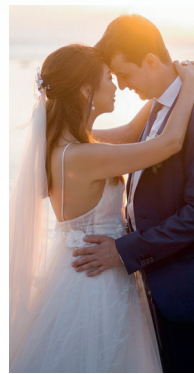

## Mariages

**29/04/2023**  
Stéphane GUENEY  
et Audrey BARBEDETTE  
7 rue Durandal

**13/05/2023**  
Ollivier PIQUEREL et Vanessa PIAU  
2 résidence des Fontaines

**26/08/2023**  
Vincent PRIOULT et Alyzée PAQUET  
14 rue du Maine

**25/11/2023**  
Cherif AMANI et Samira HALFAOUI  
3 rue Durandal

## Décès et inhumations

**MONGODIN épouse TURGIS Jeanine** décédée le 1<sup>er</sup> janvier 2023 à LUITRÉ DOMPIERRE (Luitré)  
**VALLÉE épouse TROPÉE Berthe** décédée le 2 janvier 2023 à LUITRÉ DOMPIERRE (Dompierre du Chemin)  
**BOUTROS épouse TOUCHEFEU Marie** décédée le 4 janvier 2023 à FOUGÈRES  
**BRUNET Amand** décédé le 2 février 2023 à FOUGÈRES (inhumation)  
**TUROCHE Auguste** décédé le 14 février 2023 à PARCÉ (inhumation)  
**GAUTIER épouse TALIGOT Aurélie** décédée le 12 février 2023 à RENNES  
**HUNAUULT épouse MARTINAIS Denise** décédée le 14 février 2023 à LUITRE DOMPIERRE (Luitré)  
**TOUCHEFEU épouse FOUQUET Marie** décédée le 28 mars 2023 à RENNES  
**GASTEBOIS Delphine** décédée le 14 avril 2023 à SAINT GRÉGOIRE  
**BOUILLON épouse LAGRÉE Odette** décédée le 24 avril 2023 à FOUGÈRES  
**HAY Clarisse** décédée le 4 mai 2023 à SAINT SAUVEUR DES LANDES (inhumation)  
**MÉTAYER épouse GROUSSARD Gisèle** décédée le 6 mai 2023 à FOUGÈRES (inhumation)  
**MAUDUIT Louis** décédé le 16 mai 2023 à FOUGÈRES  
**JÉHANNIN épouse MARCAULT Clémentine** décédée le 11 juin 2023 à LUITRÉ DOMPIERRE (Luitré)  
**GAUTIER épouse JUHEL Marie-Louise** décédée le 27 juin 2023 à FOUGÈRES  
**PICHOT épouse DELALANDE Odile** décédée le 26 juillet 2023 à FOUGÈRES  
**BRASSET épouse JEULAND Berthe** décédée le 5 août 2023 à FOUGÈRES (inhumation)  
**CHEMIN Marcel** décédé le 13 août 2023 à FOUGÈRES (inhumation)  
**DENOUAL Patrick** décédé le 16 août 2023 à FOUGÈRES (inhumation)  
**TRAVERS épouse PLAT Jeannine** décédée le 6 septembre 2023 à FOUGÈRES (inhumation)  
**GESFRAIS Joseph** décédé le 15 septembre 2023 à FOUGÈRES (inhumation)  
**GAUDIN épouse BRAULT Yvonne** décédée le 20 septembre 2023 à LOUVIGNÉ DU DÉSERT  
**BETTON Joseph** décédé le 14 octobre 2023 à LUITRÉ DOMPIERRE (Luitré)  
**ABRAHAM Daniel** décédé le 28 octobre 2023 à FOUGÈRES  
**MAUPLÉ Roger** décédé le 12 novembre 2023 à MAEN ROCH (inhumation)  
**LEGEAI épouse GUÉRIN Marcelle** décédée le 1<sup>er</sup> décembre 2023 à PARCÉ (inhumation)  
**SÉBILLE épouse GOUPIL Yolande** décédée le 4 décembre 2023 à RENNES  
**OYER Ludovic** décédé le 8 décembre 2023 à VITRE (inhumation)  
**TRIQUET épouse BOURDIN Gisèle** décédée le 12 décembre 2023 à FOUGÈRES  
**COUANON Louis** décédé le 14 décembre 2023 à LUITRÉ DOMPIERRE (Luitré)  
**MOREAU Jean** décédé le 20 décembre 2023 à FOUGÈRES

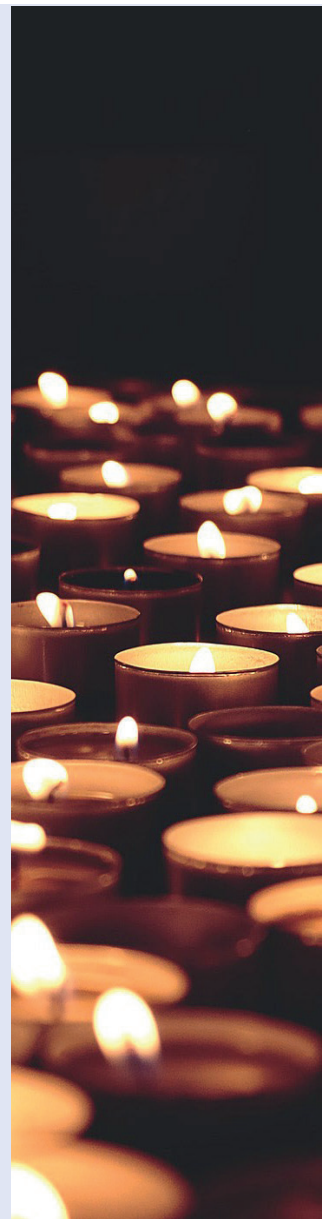





## EFFACEMENT DES RÉSEAUX (DOMPIERRE-DU-CHEMIN)

Le Syndicat départemental d'Énergie SDE35 finalise l'étude détaillée relative à l'effacement des réseaux d'électricité basse tension, d'éclairage public et des infrastructures de télécommunications.

### 1<sup>ère</sup> phase (rue du Saut Roland, rue du Stade, Lotissement La Croix Bertin et rue des Étangs)

Nature des travaux	Enveloppe prévisionnelle
Travaux sur le réseau électrique basse tension	84 289.70 €
Travaux sur le réseau d'éclairage public	70 952.20 €
Travaux sur infrastructures de télécommunications	19 300.00 €
Enveloppe prévisionnelle des travaux	174 541.90 €
Montant estimé de la participation du SDE35 ( <i>Basse tension 77.40% - Eclairage public - 64.50% - pas de participation pour le réseau téléphonique</i> )	111 004.40 €
<b>Montant estimé de la participation communale</b>	<b>63 537.50 €</b>



Fougères Agglomération qui a la compétence « Assainissement » va proposer l'inscription des travaux de réhabilitation des réseaux au budget de l'assainissement 2024.

L'agence de l'eau du Pays de Fougères nous a informés que l'ensemble des réseaux d'eau potable ont été renouvelés dans les rues concernées par les aménagements.

Les travaux d'effacement des réseaux devraient démarrer courant mars 2024 et seront suivis par les travaux de sécurisation et d'embellissement de la rue du Saut Roland à partir du mois de mai 2024.

Bien évidemment, ces travaux vont générer de la gêne pour le voisinage : passages d'engins, bruit, modification de la circulation... Nous demandons la compréhension de tous pendant cette phase de travaux dont l'objectif premier, rappelons-le, est la sécurisation des déplacements de tous les usagers (voitures, deux roues, piétons...) ainsi que l'embellissement.

## VERS L'OBJECTIF « ZÉRO ARTIFICIALISATION NETTE » - IL FAUT S'Y PRÉPARER DÈS À PRÉSENT

La loi « Climat et résilience » du 22 août 2021 a posé un objectif de réduire par deux le rythme de l'artificialisation des sols d'ici 2030. Cette mesure, qui s'applique à toutes les communes quelle que soit leur taille, peut priver la commune d'un levier essentiel pour son développement économique et notamment par la création de logements.

M. le Maire propose d'anticiper et de saisir les opportunités d'acquisition de parcelles soit en cœur de bourg soit à la périphérie afin de disposer d'emprise foncière.

C'est dans cette optique que, sur proposition de M. le Maire, le conseil municipal a décidé d'acquérir les

parcelles AA n°23, 24 et 26 appartenant à M. Rodrigue COLLERAIS (rue de la Morinais). Classées en zone UC au PLU correspondant au centre traditionnel de l'agglomération, il s'agit d'une zone mixte qui peut accueillir aussi bien de l'habitat que des commerces et services ou même certaines activités artisanales.



## SALLE MULTIFONCTIONS

Au vu des consommations énergétiques de ce bâtiment, le conseil municipal a décidé la réalisation d'un audit énergétique de la salle multifonctions qui regroupe l'Accueil de Loisirs et la médiathèque. Cette étude comprend une analyse détaillée et critique de l'enveloppe thermique du bâtiment étudié ainsi que de ses équipements (chauffage, eau chaude sanitaire, éclairage...). L'audit permet d'identifier l'ensemble des préconisations d'économie d'énergie, chiffrés et argumentés.

Cette mission a été confiée à THALEM Ingénierie pour un montant de 5 500 € HT.





## PLAN COMMUNAL DE SAUVEGARDE :

Le Plan Communal de Sauvegarde (PCS) définit, sous l'autorité du maire, l'organisation prévue pour la commune afin d'assurer l'alerte, l'information, la protection et le soutien à la population en regard des risques connus. Il établit le recensement des risques naturels et technologiques, une analyse de chaque risque sur le territoire de la commune et s'intègre dans l'organisation générale des secours. Le PCS comprend des fiches « Réflexe » pour les élus appelés à faire face à une situation d'urgence. Ce Plan est le maillon local de l'organisation de la sécurité civile et vient en appui aux services de secours.

Pour créer ce dossier, un comité de pilotage a été constitué, regroupant le Maire, Michel BALLUAIS, Madame Monique GALODÉ, première adjointe, Monsieur Hervé CORBIN, conseiller délégué, Philippe LIGER, conseiller municipal, Monsieur Olivier DELAUNAY, agent technique, Madame Christine CHARTRAIN, secrétaire de mairie.



Ils ont été assistés dans la méthodologie de travail et le montage du dossier par l'association ECTI – Entreprises, Collectivités Territoriales et Insertion – une association nationale très active en Ille-et-Vilaine dans ce domaine.

Elle regroupe d'anciens cadres et techniciens, ou dirigeants retraités qui désirant partager bénévolement leur expérience et leur savoir se mettent au service des Collectivités, des entreprises ou institutions.

## POSTE DE COMMANDEMENT COMMUNAL (PCC)



En cas de déclenchement du Plan Communal de Sauvegarde, la commune a signé une convention avec la Protection Civile d'Ille et Vilaine qui apportera son concours. Cette association dispose de moyens humains (*personnes bénévoles et formées au secours, à l'assistance aux populations sinistrées...*) et de matériels (*véhicules, motopompes, groupes électrogènes, radios, tentes, lits, ...*)

## VISION D'ENSEMBLE DU PLAN COMMUNAL DE SAUVEGARDE

### Conduite du projet :

- désignation du comité de pilotage et du chef de projet
- définition du besoin et élaboration du plan d'actions

### Diagnostic des risques :

- identification des phénomènes et des enjeux
- traduction en stratégie d'action

### Alerte et information des populations :

- identification des sources, traitement et réception d'une alerte
- moyens et modalités de diffusion de l'alerte aux populations

### Recensement des moyens :

- recensement des moyens techniques communaux et autres
- recensement des moyens humains

### Création d'une organisation communale :

- détermination des fonctions de commandement et de terrain
- définition des missions à accomplir

### Réalisation des outils opérationnels :

- présentation du document
- réalisation des outils pratiques de mise en œuvre des missions

### Maintien opérationnel du dispositif dans le temps :

- les outils de maintien à jour des données
- les entraînements, formations et le retour d'expérience





## TARIFS COMMUNAUX APPLICABLES AU 1<sup>ER</sup> JANVIER 2024

ESPACE CINÉRAIRE			
DURÉE	MONTANT		
	Concession	Caveau cinéraire	Coût total
<b>2024</b>			
15 ans	77 €	162 €	239 €
30 ans	152 €	162 €	314 €
50 ans	252 €	162 €	414 €



CONCESSIONS DANS LE CIMETIÈRE				
	Dompierre du Chemin (Cimetière 1 et 2) Luitré (Cimetière 1)		Luitré (Cimetière 2)	
DURÉE	MONTANT		MONTANT	
	1 m <sup>2</sup>	2 m <sup>2</sup>	3.20 m <sup>2</sup>	6.90 m <sup>2</sup>
<b>2024</b>				
15 ans	41 €	81 €	120 €	260 €
30 ans	76 €	150 €	241 €	515 €
50 ans	121 €	241 €	402 €	866 €

SALLE RONCEVAUX (salle polyvalente - Dompierre-du-Chemin) SALLE DES QUATRE SAISONS (salle intergénérationnelle – Luitré)					
HABITANTS ET ASSOCIATIONS DE LUITRÉ-DOMPIERRE					
	Salle Roncevaux		Salle des Quatre Saisons	Chauffage	
OBJET	SALLE	CUISINE	SALLE + CUISINE	SALLE RONCEVAUX	SALLE DES 4 SAISONS
Une journée (du lundi au vendredi sauf fériés)	157 €	94 €	178 €	60 €	45 €
Un week-end (2 jours)	220 €	94 €	241 €	75 €	60 €
Un week-end de 3 jours	273 €	94 €	294 €	90 €	70 €
Réunions, conférences	94 €	-	94 €	50 €	35 €
Vin d'honneur	52 €	-	52 €	35 €	35 €



SALLE RONCEVAUX (salle polyvalente - Dompierre-du-Chemin) SALLE DES QUATRE SAISONS (salle intergénérationnelle – Luitré)					
TARIFS EXTÉRIEURS					
	Salle Roncevaux	Salle des Quatre Saisons	Chauffage		
OBJET	SALLE	CUISINE	SALLE + CUISINE	SALLE RONCEVAUX	SALLE DES 4 SAISONS
Une journée (du lundi au vendredi sauf fériés)	200 €	115 €	220 €	60 €	40 €
Un weekend (2 jours)	325 €	115 €	299 €	75 €	55 €
Un weekend de 3 jours	378 €	115 €	352 €	90 €	65 €
Réunions, conférences	115 €		115 €	50 €	30 €
Vin d'honneur	79 €		79 €	35 €	26 €





# VIE MUNICIPALE

## PERSONNEL COMMUNAL

Là aussi les choses bougent :



- l'actuel agent en charge de l'entretien des locaux, Morgane SANTARAINIER, est en congé maternité et remplacée par Sabrina BUSSON jusqu'à fin mars.
- la secrétaire de mairie, Christine CHARTRAIN, fera valoir ses droits à la retraite à compter du 1er juillet 2024.



En prévision de ce départ, Rozenn GANDON a rejoint l'équipe le 1<sup>er</sup> octobre 2023. Notre collègue connaissait déjà la fonction publique territoriale puisqu'elle effectuait des remplacements via le service Missions Temporaires du Centre de Gestion. Nous profitons de l'occasion pour lui souhaiter la bienvenue à Luitré-Dompierre

Actuellement en tuilage aux côtés d'Alexandre BETTON, elle se forme aux missions comptabilité, urbanisme et ressources humaines et ce, jusqu'à la fin du mois de décembre.

De janvier à juin 2024, Alexandre BETTON va se former aux missions de secrétaire de mairie pour préparer sa prise de poste et succéder à Christine CHARTRAIN.



### Pensez-y !

Tous les jeunes de 16 ans doivent obligatoirement se présenter à la mairie pour se faire recenser entre la date d'anniversaire et la fin du 3<sup>ème</sup> mois suivant.

Vous devez vous présenter à la mairie munie de votre carte d'identité en cours de validité et du livret de famille de vos parents.

Le recensement vous permet d'obtenir la convocation à Défense Citoyenneté.

## ÉLECTIONS EUROPÉENNES

**Dimanche 9 Juin 2024**

Les élections européennes permettent aux citoyens européens de désigner leurs représentants au Parlement européen. Pour la France, elles auront lieu le







## DISPOSITIF ARGENT DE POCHE



Le dispositif « argent de poche » offre à des jeunes âgés de 16 à 18 ans d'effectuer des petits chantiers de proximité (1/2 journée) participant à l'amélioration de notre cadre de vie en contrepartie d'une indemnisation (dans la limite de 15 € par jeune et par jour)

Pour 2023, neuf jeunes de Luitré-Dompierre ont effectué pendant les vacances scolaires 77 chantiers allant du nettoyage des vitres et du mobilier des bâtiments communaux en passant par l'enlèvement des mauvaises herbes, le rangement au centre de loisirs et la réalisation des cartes de transport scolaire....

Merci à eux pour l'aide apportée aux agents techniques.

## ACCÈS LIBRE

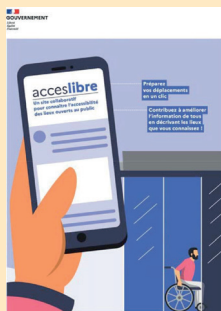

Au quotidien, il est difficile pour près de 12 millions de personnes handicapées en France de savoir si un établissement recevant du public leur est accessible avant de s'y rendre. Acceslibre est un service numérique renseignant sur le niveau d'accessibilité des établissements recevant du public : restaurants, commerces, cinémas...

L'objectif est de permettre à tous les usagers, quel que soit leur handicap, de savoir si un établissement leur est accessible.

[Acceslibre.beta.gouv.fr](https://acceslibre.beta.gouv.fr)

L'accessibilité par tous et pour tous

## CENTRE DE SANTÉ

Notre projet Centre de Santé, dans le but d'employer des médecins et une secrétaire médicale, salariés par la commune de Luitré-Dompierre, a été validé par l'ARS, en Octobre 2023.

Accompagnées par l'ARS, la CPAM, et en continuité par le cabinet de conseil spécialisé dans la Santé, les municipalités de Luitré-Dompierre et La Selle en Luitré poursuivent les procédures et investigations.

C'est pourquoi, elles ont aussi fait appel à un cabinet spécialisé sur la recherche de professionnels de santé, afin de recruter des médecins.

C'est sur le premier semestre 2024, que la commune de Luitré-Dompierre espère l'ouverture du Centre de Santé.



En collaboration avec l'INSEE, la commune de Luitré-Dompierre va procéder à un recensement de sa population **qui aura lieu du 18 janvier au 17 février 2024**. Pour cela, 3 agents recenseurs ont été recrutés : M<sup>me</sup> Eliane COUDRAY, M<sup>r</sup> Michel HALLEUX et M<sup>r</sup> Pierre BLANCHET.

A votre convenance, vous pourrez choisir de répondre à cette enquête soit par internet, soit par un questionnaire papier. Toutes les infos vous seront données par les agents recenseurs.

Merci de leur réserver le meilleur accueil possible.

**Le recensement est gratuit, ne répondez pas aux sites qui vous réclameraient de l'argent.**



**Les nouvelles collectes,  
ça démarre le  
LUNDI 29 JANVIER 2024 !**

Le passage du camion pour la collecte, ce sera désormais une semaine pour la collecte sélective (semaine paire) et la semaine suivante (impaire) pour les ordures ménagères et le même jour : **LE MERCREDI**



## Infos utiles

SMICTOM du pays de Fougères  
Allée Eugène Freyssinet  
Zone d'activités de l'Aumallerie  
35 133 JAVENÉ 02.99.94.34.58  
accueil@smictom-fougères.fr  
www.smictom-fougères.fr

## **LA MER COMMENCE ICI : ADOPTONS LES BONS GESTES EN FAVEUR DE NOS RIVIÈRES ET DES EAUX LITTORALES DE LA BAIE DU MONT SAINT-MICHEL**

**LA MER commence ICI**  
**NE RIEN JETER**

**Tout ce que vous jetez par terre, finit dans la mer...**  
via les grilles d'évacuation des eaux de pluie.

Alors adoptez le bon geste, ne jetez plus de déchets sur la voie publique, mais à la poubelle !

Plus d'infos sur : [www.sage-dol.fr](http://www.sage-dol.fr)

80% de la pollution des mers provient des continents !

**C'est le message des plaques d'information installées à côté des grilles d'avaloir des eaux pluviales, afin de sensibiliser à la protection de l'environnement et à la préservation de la qualité des eaux.**

**Les avaloirs d'eaux ne sont pas des poubelles !**

Détritus, mégots de cigarette, déjections canines sont autant de déchets fréquemment délaissés sur l'espace public qui risquent de terminer leur route directement dans la mer, emportés par les eaux de pluie via les avaloirs. Ces gestes de négligence à l'égard de la propreté de l'espace public impactent la qualité des eaux de baignade. Contrairement aux idées reçues, les eaux pluviales ne sont pas traitées. Tout déchet, liquide comme solide, jeté dans les avaloirs ou sur la voie publique finira sa course sur la plage ou dans la mer. En chemin, c'est toute la biodiversité des rivières qui est impactée. Ces pollutions peuvent impacter la vie aquatique et représentent un danger pour la santé humaine.

L'objectif de cette opération est donc d'inciter les usagers, habitants comme touristes, à ne plus rien jeter par terre - ou directement dans ces grilles d'évacuation - en leur rappelant que l'eau de pluie finit sa route dans la nature : la rivière... puis la mer.





## Lotissement des chênes



Fin des travaux de voirie et d'éclairage public pour le lotissement des Chênes à Luitré. Reste à réaliser les différents espaces verts.

## Allées piétonnes

De nouvelles allées piétonnes, au niveau du lotissement des Chênes et de la MARPA, viennent d'être réalisées afin de faciliter les liaisons avec les autres sentiers.



## Borne de recharge électrique



Depuis septembre, la borne de recharge SDE pour les voitures électriques est en fonction au niveau de l'aire de covoiturage à la sortie de Luitré. Vous trouverez toutes les informations d'utilisation sur place.

## Visite du sous-préfet

Le jeudi 10 août, Monsieur le Maire accompagné d'élus a reçu Monsieur Gilles TRAIMOND, Sous-Préfet de Fougères-Vitré pour une visite de courtoisie. A travers un dialogue constructif, ils ont pu aborder avec Monsieur le Sous-Préfet la présentation de la commune, les dossiers en cours et ceux à venir.



## Accueil promotion des cadets de l'Unc



Fin octobre, la commune de Luitré-Dompierre et les 2 associations UNC ont accueilli la première promotion des Cadets de l'UNC d'Ille et Vilaine. Au programme de cette journée, une marche le matin (circuit des 3 châteaux sur la commune de Dompierre), remise des bérets salle des 4 saisons à Luitré en début d'après midi et dépôt d'une gerbe au monument aux morts de Luitré.

## Lotissement des rolanderies

Un nouveau lotissement d'une vingtaine de lots verra prochainement le jour dans le centre-bourg de Dompierre-du Chemin, à proximité du lotissement Le Champ du Moulin. Les études de conception sont en cours, les travaux et la commercialisation des lots auront lieu dans le courant de l'année 2024 .



## Colis de fin d'année



Plus de 30 colis, offerts par le CCAS de Luitré-Dompierre, ont été distribués pour nos aînés qui vivent en maison de retraite.

## 100 ans

Évènement exceptionnel, le vendredi 15 décembre, ce n'est pas 1 mais 2 résidentes de la résidence St Gilles de Luitré, M<sup>me</sup> Blanchet et M<sup>me</sup> Mérienne qui ont soufflé leur 100<sup>ème</sup> bougie en présence des maires de Luitré-Dompierre, de Combourtille et de Billé.

Bravo !!!







## AMÉNAGEMENT DES JARDINS DE LA BELLE-AUDE ET DE LA RUE DU SAUT ROLAND

Les études et travaux de conception pour le réaménagement des jardins de la Belle-Aude et pour l'embellissement et la sécurisation de la rue du Saut Roland sont toujours en cours.

Les travaux réalisés sur la rue du Saut Roland permettront notamment la sécurisation des traversées depuis la voie verte ou le parc de la Belle-Aude ; la création d'une placette piétonne devant les commerces ; l'installation d'une borne de recharge pour voitures électriques ; la création de nouveaux cheminements piétonniers et la réfection de la voirie. Les travaux de réaménagement du parc de la Belle-Aude permettront, eux, l'installation d'une nouvelle aire de jeux inclusive et d'équipements sportifs (pumptrack ...) ; la plantation de nombreux arbres et la création d'espaces végétalisés...

Ce projet, issu du contrat d'objectifs réalisé par la commune en 2022, sera réalisé en deux phases avec, à partir du début d'année 2024, les travaux relatifs à l'embellissement et la sécurisation de la rue du Saut Roland et, en fin d'année 2024 et début d'année 2025, les travaux de réaménagement du parc de la Belle-Aude. La circulation sera impactée jusqu'à la fin de l'année 2024.

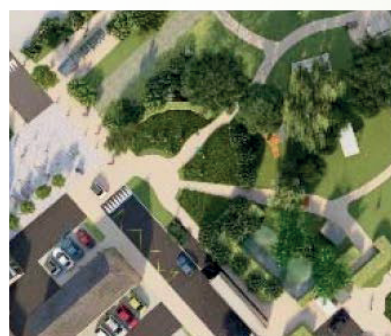





## RÉHABILITATION DU PRESBYTÈRE

Les études et travaux de conception pour la réhabilitation du presbytère de Luitré en pôle administratif et associatif communal sont également toujours en cours. L'équipe de maîtrise d'œuvre et la commission municipale chargée du projet travaillent à la conception d'un bâtiment énergétiquement très performant et aux usages mutualisés et optimisés. Ce bâtiment accueillera, après travaux, le service administratif de la mairie, l'agence postale, plusieurs associations communales et trois logements.

Ce futur pôle communal sera peu consommateur en énergies, isolé avec des matériaux bio-sourcés et chauffé grâce à une chaudière bois (système de chauffage utilisé sur les gîtes et la salle des 4 saisons de Luitré).

Les demandes d'autorisations de travaux devraient être déposées en début d'année 2024 pour un démarrage des travaux en milieu d'année. La fin des travaux est prévue en début d'année 2026.





# Retour en images des évènements

## COMMÉMORATIONS

Le dimanche 12 novembre 2023 a eu lieu la cérémonie patriotique au monument de Dompierre suivie de la messe à La Selle en Luitré et de la cérémonie au monument de Luitré. Des diplômes de Porte Drapeaux ont été remis à M<sup>r</sup> Hervé Bourdin et Mr Christian Lodé.

La médaille UNC a été remise à Mr Michel Delaunay. L'insigne «soldats de France» a été remis à M<sup>r</sup> Claude Delaunay. Ces différentes remises ont eu lieu en présence de M<sup>r</sup> Vallée, délégué départemental et M<sup>r</sup> le député Thierry Benoit.



## MARCHÉ DE NOËL

Comme chaque année, le marché de Noël, organisé par l'association des commerçants et artisans de Luitré-Dompierre, a connu un grand succès avec plus de 30 exposants et de nombreux visiteurs sur les 2 jours.





# d'août à décembre



**D**e nouveau cette année la commune s'est mobilisée pour le Téléthon.

Plusieurs opérations avaient été mises en place.

Les différentes actions ont permis de récolter 3 838,73€.

*Ci-dessous le détail :*

Belote (Club des Aînés) : 350 €

Ecole (Parrainage courses à pied) : 335 €

Dons du CCLD : 205 €

Commerçants (Buvette Marché de Noël) : 200 €

Dons : 264 €

Repas à emporter : 2 484,73€

*Merci à tous !!!!*



## SPECTACLE DE NOËL POUR LES ENFANTS

**B**elle réussite pour le spectacle de Noël, offert par la municipalité, « PANIQUE AU PÔLE NORD », présenté par la Compagnie dans les Bacs à sable, destiné aux enfants et qui avait lieu le dimanche 17 décembre



## ARBRE DE NOËL ÉCOLE

**V**endredi 16 décembre, avait lieu le traditionnel arbre de Noël des élèves du RPI.

Bravo à l'ensemble du corps enseignant du RPI, aux enfants pour le beau spectacle ainsi qu'aux organisateurs (APEL).







# ASSOCIATIONS

## COMITÉ DE JUMELAGE



**Luitré-Dompierre**  
DES IDÉES COMMUNES



Notre association a connu au cours de l'année une riche activité avec notamment 2 évènements majeurs :

- Du 21 au 25 juin, une petite délégation s'est rendue à Poznan pour y célébrer les 30 ans de la Maison de la Bretagne. Ces 3 journées d'échanges et de réflexion sur l'avenir ont rassemblé environ 40 personnes issues des différents comités de jumelage avec la Pologne.
- Voyage en Pologne :

Un groupe de 53 personnes a quitté Luitré-Dompierre le 15 août pour se rendre en Pologne.

Nous avons atterri à Cracovie, cité chargée d'histoire et de patrimoine. La visite d'Auschwitz- Birkenau, camp d'extermination nazi, était également au programme.

Nous avons ensuite été chaleureusement accueillis dans notre commune jumelle de Przygodzice par le maire, Krzysztof Rasiak. Nous y avons découvert les nouvelles réalisations et infrastructures communales.

Le dimanche, nous avons participé à la fête de la Moisson qui nous a permis d'apprécier l'attachement de la population polonaise à ses traditions.

Le voyage, s'est déroulé dans une ambiance festive et conviviale . Les jeunes ont été ravis de cette découverte et ont animé le séjour avec leur bonne humeur ! Sans oublier le groupe Meleff qui nous a accompagnés avec entrain de ses morceaux de musique bretonne.

Tous, sont revenus enchantés de leur semaine, en particulier la vingtaine de personnes qui y participaient pour la première fois.

L'accueil des familles polonaises a été une fois de plus, très généreux et chaleureux !

Notre AG s'est déroulée le 24 novembre  
et nous avons pu revivre ces moments à l'aide d'un diaporama.

**Belle et bonne année 2024 à tous !!!**







# ENFANCE JEUNESSE

## REGROUPEMENT PÉDAGOGIQUE INTERCOMMUNAL ÉCOLES DE LUITRÉ, LA SELLE-EN-LUITRÉ, DOMPIERRE-DU-CHEMIN

### STRUCTURE PÉDAGOGIQUE 2023/2024

A la rentrée de septembre, nous comptons 176 élèves répartis en 7 classes.

- PS1/PS2/MS • Luitré – Marie-Astrid Paing
- MS/GS • Luitré – Maryline Buchard
- GS/CP • Luitré – Louise Hardy
- CP/CE2 • La Selle-en-Luitré – Anne-Marie Reinosé (remplacée jusqu'à Noël par Pauline Ferrand)
- CE1/CE2 • La Selle-en-Luitré – Sophie Brault (lundi & vendredi) & Jean-François Lesvier (mardi & jeudi)
- CM1 • Dompierre-du-Chemin – Isabelle Moreaux
- CM2 • Dompierre-du-Chemin – Eléonore Lefeuvre (lundi, mardi & Vendredi) & Laurence Doffe (jeudi)

Beaucoup de changements dans le RPI à la rentrée : Eliane Coudray et Annie Séné ont quitté l'école de Luitré, Maryline Buchard et Louise Hardy sont arrivées. A Dompierre, Alexandra Jouenne et Nicolas Gasnier sont partis vers de nouveaux horizons et Eléonore Lefeuvre est arrivée de Luitré. Enfin à La Selle-en-Luitré, Annick Fouquet a été remplacée par Anne-Marie Reinosé et Sophie Brault remplace Maryline Buchard sur la décharge de direction.

### Vendredi 7 juillet

#### ➔ départ de quatre collègues

Vendredi 7 juillet, une soirée festive a permis de remercier quatre enseignantes ayant passé de nombreuses années dans le RPI.

Eliane Coudray (Luitré) et Annick Fouquet (La Selle-en-Luitré) ont fait valoir leur droit à la retraite, Annie Séné (Luitré) et Alexandra Jouenne (Dompierre) ont quitté le RPI pour d'autres affectations.

De nombreuses personnes ont tenu à remercier ces quatre enseignantes à la hauteur des qualités humaines et professionnelles qu'elles ont apporté à nos écoles.



## CROSS DU COLLÈGE POUR LES CM2 MARDI 10 OCTOBRE

Les élèves de CM2 ont participé au cross du collège. Il s'agissait d'une course solidaire pour lutter contre le cancer du sein.

Côté résultats, Lucas Prioul a terminé troisième de la course des garçons de CM2.





## SEMAINE DU GOÛT EN TPS-PS-MS



Dans le cadre de la semaine du goût, nous avons travaillé sur les fruits d'automne. Nous avons appris à les reconnaître grâce à leurs formes ou leurs couleurs. La maîtresse avait apporté des fruits en classe : des pommes, des poires, du raisin, des prunes, des clémentines et des oranges. Nous avons pu les toucher, les éplucher, les couper et ainsi les observer.

Puis, nous avons fini la semaine par goûter à tous ces fruits. Nous avons épluché les fruits et nous les avons coupés. Ensuite, chacun d'entre nous, a goûté un fruit en ayant les yeux fermés ! Nous devions deviner quel fruit nous avions dans la bouche. Nous avons beaucoup aimé faire cette petite activité et tout le monde a bien voulu le faire.

Ensuite, tous ensemble, et bien installés à notre place, nous avons mangé tous les fruits apportés par la maîtresse.

## CINÉMA À CHÂTILLON-EN-VENDELAIS 9 NOVEMBRE ET 14 NOVEMBRE

Les élèves de La Selle-en-Luitré ont assisté à leur première séance de cinéma à Châtillon-en-Vendelais. Ils ont regardé « Ernest et Célestine, voyage en Charabie ».

Les élèves de Dompierre sont allés voir « Les gardiennes de la planète », un documentaire sur les baleines,

Les trois classes de maternelle ont pu apprécier le film d'animation « Piro Piro ».

A la sortie de la salle, les enfants devaient donner leur avis en mettant un jeton dans une boîte verte, orange ou rouge. Deux autres séances sont prévues au cours de l'année scolaire.

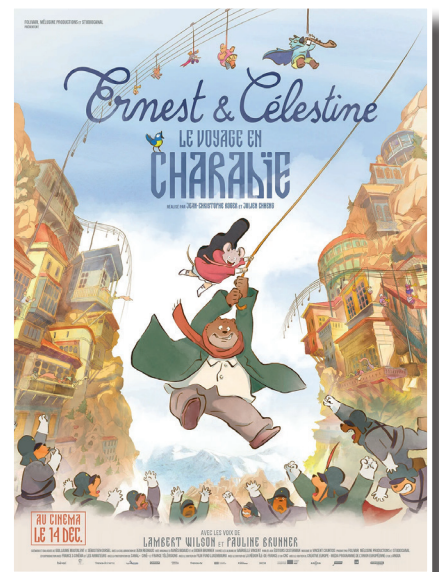

## SALON DU LIVRE JEUDI 16 NOVEMBRE ET VENDREDI 17 NOVEMBRE

Les classes de GS-CPLuitré ont eu la chance d'accueillir l'illustratrice Françoise de Guibert. Après avoir expliqué son métier en répondant aux questions des enfants, après une démonstration, les enfants ont pu eux-mêmes montrer leurs qualités graphiques

Les classes de primaire (du CP au CM2) de La Selle-en-Luitré et Dompierre ont eu la chance d'accueillir une autrice: Sophie Bordet-Pétillon. Après avoir pris le temps de répondre aux nombreuses questions des élèves, elle a expliqué son métier et différents métiers du livre en donnant à chacun une mini BD expliquant les différentes étapes de la fabrication d'un livre.







**OGEC LUDOSEL** : l'Organisme de Gestion des écoles de Luitré-Dompierre et La Selle en Luitré.

## Une nouvelle restructuration au sein du RPI

L'année scolaire 2023-2024 est marquée par une nouvelle fermeture de classe.

Le RPI est en effet passé en cette rentrée de 8 à 7 classes. La fermeture de classe s'est effectuée sur le site de Luitré. Le nombre d'élèves est stabilisé depuis 2 ans. En effet, 177 élèves sont scolarisés sur cette année scolaire 2023-2024, ce nombre est identique à l'effectif 2022-2023.

Un grand merci à l'ensemble de l'équipe du RPI (direction, personnel, enseignants, bénévoles des associations) pour leur travail malgré ces besoins de restructuration depuis 3 ans.

L'équipe LUDOSEL poursuit son travail au sujet de la **maîtrise des charges financières**, dans un contexte d'augmentation importante sur bon nombre de postes (repas, énergie...).

## Retour sur notre kermesse organisée en juin dernier

Notre kermesse placée sous le thème des « musiques de film » a rencontré un franc succès : petits et grands étaient ravis de retrouver ce rendez-vous incontournable de la vie de notre communauté scolaire.

Un grand merci aux parents bénévoles pour leur aide précieuse quant à la préparation de cet événement : montage des stands et podium le jeudi soir, tenue des stands le jour J et démontage le dimanche soir.

Nous remercions également les habitants des communes pour l'accueil que vous avez réservé à nos équipes de ramasse le samedi matin. Réservez dès maintenant votre samedi 29 juin prochain, nous renouvelerons l'expérience !



Si vous souhaitez rejoindre notre association OGEC LUDOSEL, et nous aider à œuvrer sur nos missions pour le bien-être de notre RPI, n'hésitez pas à nous contacter, nous avons besoin de nouveaux bénévoles.

**Contacts :** Elodie Besnier (Dompierre du chemin) : *présidente* 06-22-75-74-83  
Valentin Leblanc (Luitré) : *vice-président* 06-79-87-19-87  
Frédéric Rivière (La Selle en Luitré) : *vice-président* 07-89-85-15-22







# ENFANCE JEUNESSE

## LE WEEK-END THÉÂTRE EN FÉVRIER PROCHAIN

La troupe « les Fantôches » de la Pellerine viendra présenter une nouvelle pièce. Les membres de l'OGEC et la troupe vous donnent rendez-vous les 10 et 11 février 2024 à la salle des fêtes de la Selle en Luitré (représentations le samedi soir et le dimanche après-midi).

Cette année, les Fantôches remonteront sur scène avec une nouvelle comédie en 3 actes de Vincent Durand : **Caramba !**

Réservez dès à présent votre week-end, nous reviendrons vers vous avec les modalités de réservation et les horaires.



Ces manifestations permettent de réaliser les investissements et travaux nécessaires au maintien de la qualité d'accueil des élèves dans le RPI.

## APEL LUITRÉ DOMPIERRE / LA SELLE EN LUITRÉ « Tous ensemble pour les enfants »

L'APEL est présente sur les réseaux sociaux et sur l'application Intra-Muros, n'hésitez pas à nous suivre afin de connaître nos actions.

L'association de parents d'élèves du RPI Luitré-Dompierre-La Selle œuvre dans la bonne humeur pour récolter des fonds afin de financer en partie les activités des enfants sur le temps scolaire.

Suite à l'Assemblée Générale du 10 octobre 2023, la composition du bureau reste inchangée. Celui-ci est composé de 8 bénévoles : Amélie RIAT (Présidente), Fatima DROYER (Vice-Présidente), Blandine LOISEL (Trésorière), Elodie MERET (Vice-Trésorière), Anne-Laure CHAPERON (Secrétaire), Carole BRAULT (vice-secrétaire), Aurore CHEMIN (membre active) et Elodie BERGHE DAUGE (membre active qui vient de nous rejoindre).

Nous tenons à remercier Anthony LEMONNIER pour toutes ses années de bénévolat passées au sein de l'APEL et nous remercions toutes les personnes qui ne font pas partie du bureau mais qui nous donnent ponctuellement un coup de main.

APEL LUITRE DOMPIERRE LA SELLE EN LUITRE

### Agenda 2023-2024

- Actions déjà passées : Participation au marché de Noël le week-end du 2 et 3 décembre et l'arbre de Noël le vendredi 15 décembre à 20h30 à la salle des sports de Luitré
- Benne à papier le **26 et 27 janvier 2024** sur la commune de Luitré : l'an passé ce sont plus de 8 Tonnes récoltées grâce à vous, alors continuez de stocker en attendant les prochaines bennes.
- Boum du RPI et plats à emporter le **vendredi 22 mars** à la salle des fêtes de la Selle en Luitré







# ENFANCE JEUNESSE

*Toute l'équipe de la médiathèque  
vous souhaite une excellente année 2024*



## HORAIRES D'OUVERTURE AU PUBLIC

MARDI 15H30 - 18H

MERCREDI 9H30-12H30 / 13H30 - 18H30

VENDREDI 13H30 - 18H

SAMEDI 9H30 - 12H30

Vous pouvez désormais  
emprunter et rendre  
dans vos 25 médiathèques !

grâce à votre carte



Consulter le catalogue  
Réservez vos documents

Sur l'appli  
MOBITHEQUE

Sur le site  
[mediatheques.fougères-agglo.bzh](http://mediatheques.fougères-agglo.bzh)

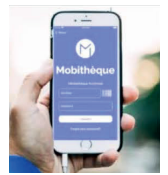





ASSOCIATION DE  
LUITRÉ-DOMPIERRE

Si vous avez envie de vous investir dans la vie de votre commune, rencontrer des personnes, partager vos envies... Nous sommes toujours à la recherche de bonne volonté !!!

## Un Été Inoubliable au Centre de Loisirs Retour sur les Animations et les Récits Captivants

L'été au sein de notre Centre de Loisirs a été marqué par des aventures inoubliables pour les enfants. Plongeons ensemble dans le récit de ces journées remplies de bonne humeur et de découvertes.



**Les Camps.** Les enfants ont eu l'opportunité de vivre des expériences uniques lors de nos camps d'été. Ces escapades aventureuses ont permis de souder les groupes et de créer des souvenirs d'enfance.

## LES ACTIVITÉS

Chaque jour a apporté son lot d'excitation avec une variété d'activités stimulantes. De la création artistique à l'exploration de la nature, nos animateurs dévoués ont conçu des programmes adaptés à chaque groupe d'âge.

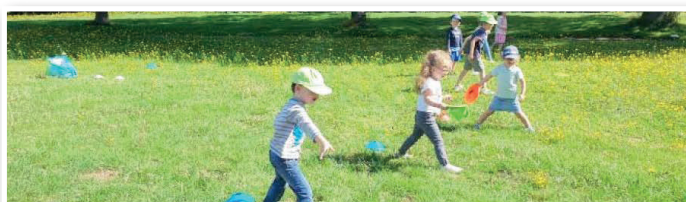

## LES SORTIES

Les sorties organisées ont également été au cœur de l'été. Entre le village enchanté, les jardins de brocéliande, escapades en plein air et la journée vélo, nos jeunes aventuriers ont eu l'occasion de découvrir leur environnement de manière ludique.







# ENFANCE JEUNESSE



Chaque jeudi matin, Anne FROMONT, ouvre les portes de l'espace jeux pour accueillir les tout-petits âgés de 0 à 3 ans, accompagnés de leurs parents ou assistantes maternelles. Cette initiative offre un lieu d'échange et de découverte, où l'apprentissage rime avec plaisir.

Les tout-petits ont la possibilité de s'épanouir dans un environnement sécurisé et accueillant en compagnie de leurs parents et assistantes. Les activités sont adaptées au jeune âge des participants. De la motricité fine aux activités manuelles stimulantes, chaque moment est une opportunité pour les tout-petits de développer leurs compétences tout en s'amusant.

Une semaine sur deux, notre dynamique Anthony CROCQ et son équipe de bénévoles rejoignent le groupe pour une session spéciale dédiée à la magie des livres. Ces moments privilégiés, à la croisée de l'animation et de la lecture, offrent aux tout-petits une introduction ludique au monde captivant des histoires.



## RECHERCHES BÉNÉVOLES

Si vous souhaitez vous investir dans la vie associative de la commune et devenir bénévole dans une équipe dynamique, souriante et bienveillante, n'hésitez pas à vous engager.

Pour toute demande  
d'informations

**CONTACT**

02.99.97.98.56

ou

[ribambelle.luitre@gmail.com](mailto:ribambelle.luitre@gmail.com)



