

# La feuille de chU

N°22 - Juin 2008



≈ Le bulletin municipal ≈

# L'équipe de la feuille de Chou

Est heureuse de vous  
présenter sa nouvelle  
feuille...

Responsable de publication:  
Philippe GUILLET

A la rédaction des articles :

- Membres de la commission communication
- Associations
- Artisans - commerçants
- Secrétariat de la mairie
- les bénévoles

A la relecture des articles :

- Marie France BEAUCHET
- Céline VEDIE
- Philippe GUILLET
- Jean TAQUET,
- Daniel VIDAL

A la mise en page :  
Céline VEDIE



## *Le chou du Maire*

Mesdames, Messieurs,

Après un travail de longue haleine, la commission communication a beaucoup œuvré pour pouvoir vous présenter cette nouvelle feuille de Chou de la couleur, une présentation différente. Nous espérons que vous apprécierez cette nouvelle édition, d'autres rubriques viendront étoffer cette version dans les prochaines parutions, il faut en remercier le travail de la commission

En ce qui concerne les travaux sur la commune, ceux du lotissement du Bois des Souches sont bien avancés, les tracés des réseaux, la mise en place du tout à l'égout, la préparation d'un bassin de rétention pour les eaux pluviales sont en voie d'achèvement. La livraison des terrains aux acquéreurs pourra se faire à partir de la fin du mois de septembre.

L'extension du réseau de gaz pour le lotissement a permis également au restaurant la Table du Perche d'être desservi depuis quelques semaines.

Pour la zone d'activités intercommunale, la viabilisation du reste de la superficie constructible soit 2,80 hectares sera faite avant la fin du mois de septembre, nous pourrions ainsi avec la communauté de communes accueillir de nouvelles entreprises, le Président du Conseil Général qui est venu en visite sur la commune le 20 mai 2008 dans le cadre de ses visites cantonales nous a conforté dans la poursuite de ces travaux, nous demandant de réfléchir à une extension future, le département n'ayant pas suffisamment de terrains immédiatement disponibles pour les entreprises

Le premier relevé des compteurs effectué par la commune se fera prochainement. Merci de réserver le meilleur accueil à nos agents communaux

Les mois d'été venant comme chaque année de nombreuses manifestations associatives et communales, nous vous espérons nombreux à celles-ci, la commission des fêtes et les associations vous proposent plusieurs manifestations.

Je vous souhaite une très bonne lecture de cette nouvelle feuille de Chou

Eric Legros

# SOMMAIRE



## *La feuille municipale*

Le conseil et ses commissions	p.1
Les résumés des conseils municipaux	p.2-7
Travaux en cours sur la commune	
Les élus, leurs actions... qui fait quoi en toute transparence !	p.7-9
Les employés municipaux, leurs activités	p.9-11

## *La feuille infos*



Du côté des associations	p. 12-13
Du côté des commerçants et artisans	p. 14-17
Du côté des enfants	p. 18-20
Les dates à retenir	p. 21
Etat civil	p. 21
Du côté des petites annonces	p. 22
Un peu d'histoire sur Champrond en Gâtine	p. 23



## *La feuille pratique*

Les services communaux et intercommunaux	p. 24-26
Quelques conseils de la gendarmerie nationale	p. 27
Les mots fléchés de Monsieur DEMANGE	p. 28-29





# La feuille municipale

## Le conseil et ses commissions

Les membres du conseil municipal	<b>Le Maire : Éric Legros</b> <b>1<sup>er</sup> Adjoint : Philippe Guillemet</b> <b>2<sup>ème</sup> Adjoint : Denis Granger</b> <b>3<sup>ème</sup> Adjoint : Jean Taquet</b>	<b>Les conseillers :</b> Marie-France Beauchet Christian Bornet Didier Guyon Claude Imhof Luc Liard Céline Védie Daniel Vidal
-------------------------------------	---	--

### Les commissions communales

" **Bâtiments communaux** : Vice-président Jean Taquet  
Marie-France Beauchet, Denis Granger, Philippe Guillemet,  
Daniel Vidal

" **Voirie et Réseaux** : Vice-président : Denis Granger  
Christian Bornet, Philippe Guillemet, Didier Guyon, Jean Taquet

" **Fêtes-Fleurissement**: Marie-France Beauchet, Philippe  
Guillemet, Denis Granger, Jean Taquet, Daniel Vidal

Personnes hors conseil:

Nicole Caillard, Patricia Dumas, Claudine Tison

" **Finances: ensemble du conseil municipal**

" **Commission d'appel d'offres** : Président Eric Legros  
Titulaires : Denis Granger, Philippe Guillemet, Jean Taquet  
Suppléants: Marie-France Beauchet, Didier Guyon, Céline Védie

" **Urbanisme** : Vice-Président Philippe Guillemet  
Christian Bornet, Denis Granger, Luc Liard, Jean Taquet,  
Céline Védie

" **Eau et assainissement**: Vice-Président Denis Granger  
Christian Bornet, Didier Guyon, Philippe Guillemet, Jean Taquet  
Céline Védie

" **Centre communal d'Action Sociale:**

Éric Legros, Marie-France Beauchet, Luc Liard, Daniel Vidal  
Philippe Guillemet

Personnes hors conseil:

Denise Bigeault, Brigitte Wardavoir, Nicole Caillard

" **Communication** : Vice-Président Philippe Guillemet  
Marie-France Beauchet, Denis Granger, Claude Imhof, Luc Liard,  
Céline Védie, Daniel Vidal, Jean Taquet.

Personnes hors conseil: Patricia Dumas, Alfred Perrin

" **Suivi de la gestion de la salle des fêtes** : Daniel Vidal



### Les commissions intercommunales

**P Syndicat Scolaire et Régie de Transport Scolaire**

Président : Eric LEGROS

Marie-France Beauchet, Eric Legros, Luc Liard, Daniel Vidal

**P Syndicat Intercommunal de Ramassage et  
Traitement des Ordures Ménagères (SIRTOM):**

Délégués titulaires: Céline VEDIE, Philippe GUILLEMET

Délégués suppléants: Christian BORNET, Luc LIARD

**P Syndicat électrique:**

Délégué titulaire : Didier GUYON

Délégué suppléant : Denis GRANGER

**P Syndicat Intercommunal pour l'Aménagement et le  
développement du Perche (SIAP):**

Délégué titulaire: Eric LEGROS

Délégué suppléant: Claude IMHOF

**P Parc Naturel Régional du Perche:**

Délégué titulaire: Claude IMHOF

Délégué suppléant: Christian BORNET

**P Interconnexion des réseaux d'eau potable:**

Titulaire : Denis Granger

Suppléant: Jean Taquet

**P Jumelage du canton de La Loupe:**

Éric LEGROS, Claude IMHOF

**P Comité de Bassin d'Emploi:**

Éric LEGROS, Daniel VIDAL

**P Centre National d'Action Sociale:**

Marie-France BEAUCHET

**P Délégué à la défense:** Philippe GUILLEMET

**P Communauté de communes des Portes du Perche :**

Délégués titulaires :

Éric LEGROS (Président de la commission Services à la Population)

Philippe Guillemet

Délégués suppléants : Céline VEDIE et Claude IMHOF



# Les résumés des conseils municipaux

~ Séance du conseil municipal du 15 avril 2008 <sup>TM</sup>

**Le conseil municipal de Champrond-en-Gâtine s'est réuni le mardi 15 avril 2008 à 20 h 30 au lieu habituel de ses séances sous la présidence de Mr Legros Eric, Maire.**

Absent : Mr LIARD Luc, pouvoir à Mr LEGROS Eric  
Présence de Mr LE GALL, trésorier

Lecture est donnée du compte-rendu de la réunion du 21 mars 2008, qui est approuvé à l'unanimité.

Il est précisé que les problèmes téléphoniques subis récemment concernaient également les connexions Internet. Mr Legros informe le conseil qu'un autre logement va se libérer au 31 Grande Rue.

## ANALYSE FINANCIERE DE LA COMMUNE

Mr Le Gall présente au conseil municipal la situation financière de la commune :

○ comparaison des charges et des produits de fonctionnement entre 2006 et 2007, soit + 7.8 % pour les charges et + 2 % pour les produits.

En 2007, 100 euros du budget de fonctionnement était affecté pour 34 € aux charges réelles, 26 € aux charges de personnel, 34 € aux subventions et participations versées, 3 € aux charges financières et 3 € à l'autofinancement pour permettre l'investissement.

○ comparaison des charges et des produits de fonctionnement avec ceux des communes du département de la même strate démographique : une différence importante sur les charges de participations est constatée, notamment due au Syndicat Scolaire. La commune doit donc s'interroger sur l'exercice de la compétence scolaire à un autre échelon intercommunal. La capacité d'autofinancement est assez faible ce qui implique que pour réaliser ses investissements, la commune a puisé dans son fonds de roulement. A l'avenir, elle devra trouver de nouvelles recettes ou arrêter d'investir. Le fonds de roulement s'apparente à une réserve, il permet de couvrir le décalage entre encaissement de recettes et paiement de dépenses. Il est actuellement négatif mais grâce aux budgets annexes d'eau et d'assainissement, la trésorerie est compensée. En ce qui concerne la fiscalité, les bases sont supérieures aux moyennes départementales pour ce qui concerne la taxe d'habitation et le foncier bâti, les taux sont quant à eux inférieurs aux moyennes départementales sauf pour le foncier non bâti. La commune dispose donc d'une marge de manœuvre en matière d'augmentation des taux d'impositions. L'endettement par habitant est de 455 € contre 353 € au niveau départemental, la commune a bénéficié des avantages du crédit d'investissement mais sa capacité d'autofinancement s'avérera trop faible pour consolider ce prêt.

## COMPTE ADMINISTRATIF 2007

Mr le Maire présente au conseil municipal le compte administratif 2007, qui laisse apparaître en section de fonctionnement un excédent de 9 065.07 € et en section d'investissement un déficit de 76 923.73 €. L'excédent de fonctionnement est reporté au budget primitif 2008 en recettes de fonctionnement. Le déficit d'investissement est quant à lui reporté en dépenses d'investissement. A noter des restes à réaliser 2007 pour un montant de 6095 € en dépenses qui concernent les travaux de peinture à la mairie et pour 86 300 € en recettes qui correspondent aux soldes de subventions à percevoir ainsi que le crédit d'investissement.

Le compte administratif 2007 en concordance avec le compte de gestion du receveur municipal est adopté à l'unanimité.

## VOTE DES TAUX DES CONTRIBUTIONS DIRECTES

Considérant la faible capacité d'autofinancement de la commune pour financer les investissements et les marges de manœuvre possibles, le conseil municipal décide d'augmenter les taux de taxe d'habitation et de foncier bâti de 3 % ce qui porte le taux à 7.84 % pour la taxe d'habitation et à 13.95 % pour le foncier bâti soit 2326 € de recettes supplémentaires.

## BUDGET PRIMITIF 2008

Suite à la commission de finances du 10/04/2008, Mr le Maire présente au conseil le projet de budget concernant les dépenses d'investissements 2008 :

- l'extension du réfectoire ainsi que la mise aux normes de la cuisine :	145 000 €
- voirie ruelle du Prieuré :	5 500 €
- plan local d'urbanisme :	1 100 €
- travaux mairie :	7 597 €
- remplacement de tuiles sur le lavoir	110 €
- logiciel Segilog	1 830 €
- éclairage public à Beaurepaire	2 900 €
- acquisition d'une benne portée	530 €
- remise en état de la passerelle de l'étang du Panama	1 500 €
- remboursement du capital des emprunts	5 646 €
- crédit d'investissement consolidable	135 000 €
- déficit 2007 reporté	76 924 €

Total des dépenses d'investissement : 384 277 €

En ce qui concerne la réfection de la passerelle, il faut demander à l'entreprise ayant réalisé le devis de préciser si le plancher bois est inclus ou non. Le conseil décide de ne pas ouvrir la passerelle au public après sa remise en état.

Denis Granger apporte quelques explications concernant les travaux d'éclairage public à Beaurepaire liés aux travaux de renforcement du réseau électrique.

Les recettes d'investissement sont essentiellement constituées de subventions, de la taxe locale d'équipement, du fonds de compensation de TVA, du crédit d'investissement consolidable et d'un emprunt qui sera réalisé ou non cette année selon l'avancement et le coût des travaux de l'aménagement du réfectoire. Mr Le Gall explique au conseil le fonctionnement du crédit d'investissement, qui devrait être consolidé fin 2008, il propose la signature d'un avenant pour repousser le terme du contrat d'un an et pour en augmenter l'enveloppe.

La section de fonctionnement du budget primitif 2008 s'équilibre en dépenses et en recettes à 295 664 €

Le conseil municipal adopte à l'unanimité le budget primitif 2008.

## NOMINATION DES MEMBRES DE LA COMMISSION D'APPEL D'OFFRES

Mr Legros étant président de la commission d'appel d'offre, la nomination d'un délégué supplémentaire s'avère nécessaire. Mr Granger est donc nommé titulaire et Mme Beauchet suppléante.

## COMPTE-RENDU DES REUNIONS DES STRUCTURES INTERCOMMUNALES

### - Communauté de Communes

Mr Guillemet fait part au conseil du compte-rendu de la réunion du 14 avril, qui a fait l'objet de l'élection du Président et des vices-présidents. Mr Boudet a été élu président avec 21 voix contre Mr Bonissol 16 voix.

Les Vices-Présidents sont :

- Eric Legros à la commission des services à la population
- Jean Rousseau à la commission des finances
- Christophe Bordier à la commission éducation, sport et culture
- Gérard Legout à la commission environnement
- Eric Gérard à la commission du développement économique

Une réflexion est à engager au sein de la communauté de communes en ce qui concerne les affaires scolaires par les commissions des services à la population et de l'éducation, les statuts devant être modifiés afin d'y intégrer la compétence scolaire.

Il est suggéré que les vices-présidents fassent partie de la commission des finances.

Mr Legros indique au conseil que deux délégués doivent être désignés pour siéger dans les commissions. Il est présenté les différentes missions des commissions. Le conseil désigne les élus suivants :

- commission des finances : Eric Legros - Philippe Guillemet
- développement économique : Eric Legros – Claude Imhof
- service à la population : Eric Legros – Marie-France Beauchet
- environnement : Céline Védie – Christian Bornet
- éducation, sport et culture : Daniel Vidal – Claude Imhof

- Syndicat Scolaire

Mr Legros présente au conseil municipal le compte-rendu de la réunion du 2 avril 2008 où il a été question de l'élection du président et des vices-présidents.

Mr Legros a été élu président, Mrs Cerceau, Fezard et Mme Chevalier ont été élus vices-présidents.

Le fonctionnement du syndicat scolaire a ensuite été exposé aux élus (répartition des élèves par classe, participations financières des communes selon des critères de répartition).

Le conseil suggère de modifier les critères de répartition (à voir dans le cadre du SIRP), d'engager une réflexion pour l'intégration future de la compétence scolaire à la CDC, d'augmenter le tarif du repas pris à la cantine qui est actuellement de 2.35 €

## **QUESTIONS ET INFORMATIONS DIVERSES**

Mr le Maire donne lecture d'une pétition de quelques habitants qui sollicitent :

- la mise en sens unique de la rue de la Guèze
- la suppression du panneau Intermarché près de l'église.
- la mise en sécurité des piétons à proximité de l'habitation sise au 21 Grande Rue à cause d'un chien de race réputée dangereuse

Le conseil décide de réfléchir quant à la mise en sens unique de la rue de la Guèze et de demander au propriétaire de l'habitation sise au 21 Grande Rue de clôturer son terrain. En ce qui concerne les panneaux publicitaires, le conseil prévoit la suppression de tous les panneaux par le biais des annonceurs en s'abritant sur la charte du Parc Naturel Régional du Perche, les personnes, qui les détiennent en seront également avisés.

Le conseil municipal accepte que le permis de construire concernant les travaux d'aménagement du réfectoire soit déposé au plus tôt.

Le conseil municipal autorise le maire à signer la convention avec Bouygues Telecom relative à l'occupation du domaine public, convention devenant bipartite depuis la reprise du service d'eau en régie municipale, la redevance allouée à la Lyonnaise des Eaux revenant à la commune.

Mr le Maire rappelle au conseil municipal que la visite des infrastructures communales aura lieu le 19 avril 2008 à 9 h.

L'ordre du jour étant épuisé, la séance est levée à minuit.

**Le conseil municipal de Champrond-en-Gâtine s'est réuni le jeudi 15 mai 2008 à 20 h 30 au lieu habituel de ses séances sous la présidence de Mr Legros Eric, Maire.**

Absent : Claude Imhof

Lecture est donnée du compte-rendu de la réunion du 15 avril 2008 qui est approuvé à l'unanimité.

Luc Liard informe le conseil qu'il souhaiterait être membre de la commission éducation sport et culture de la communauté de communes.

L'éventuelle intégration de la compétence scolaire à la communauté de communes a été évoquée au sein de la communauté de communes. Une réflexion sera tout d'abord menée en ce qui concerne les transports scolaires, une réunion est prévue avec Mr Le Gall, Percepteur de la Trésorerie de La Loupe. Il est à noter que la CDC ne perçoit pas le maximum des dotations de l'Etat auxquelles elle pourrait prétendre, étant donné qu'elle n'a pas suffisamment de compétences.

#### • **PLAN LOCAL D'URBANISME**

Mr le Maire informe le conseil que l'Etat a émis un avis favorable sur le deuxième projet de plan local d'urbanisme. Quelques remarques ont été stipulées par rapport :

- au projet qui est ambitieux car il correspond à une augmentation de population de 25 % à l'horizon 2015, il est en effet suggéré de transférer en zone 2AU une partie des zones en 1AU
- à Natura 2000, la commune étant située à l'intérieur d'une zone de protection spéciale « forêts et étangs du Perche » et d'une zone spéciale de conservation « arc forestier du Perche d'Eure et Loir »
- à la mise en place de servitudes sur les zones liées aux canalisations de transport de gaz d'eau potable, d'électricité et de téléphone.

Mr Legros présente au conseil le plan de zonage du bourg, de Beaurepaire et des écarts, il indique que la zone d'activités sera viabilisée en septembre.

Par ailleurs, Mr Monthuir Bertrand a demandé le classement en zone Nloisirs le site d'implantation des cabanes en l'air. Mr le Maire présente l'historique du dossier, il indique que lors de la réunion publique de présentation ce projet n'a pas été abordé, il n'a donc pas pu être intégré dans le projet de Plan Local d'Urbanisme soumis aux personnes publiques associées. Afin de ne pas retarder à nouveau le Plan Local d'Urbanisme, Mr Legros propose au conseil de soumettre le projet à enquête publique pour faire valider le projet tel qu'il est, la demande concernant la classification d'une partie du territoire en zone NLoisirs sera vue ultérieurement.

#### • **MODIFICATION DU ZONAGE D'ASSAINISSEMENT**

Mr le Maire informe le conseil qu'un zonage d'assainissement a été réalisé et qu'il permet de définir les zones d'assainissement collectif et non collectif sur le territoire de la commune. Par contre, il s'avère nécessaire de le modifier pour intégrer le lotissement et la rue de la Guèze dans le zonage d'assainissement collectif afin que le zonage soit en adéquation avec le plan local d'urbanisme. Il est vraisemblablement possible de procéder à une enquête publique commune au zonage d'assainissement et au plan local d'urbanisme. Accord du conseil.

#### • **DEFINITION D'UN BRANCHEMENT D'EAU POTABLE**

Mr le Maire rappelle au conseil la reprise du service de distribution d'eau potable en régie depuis le 01/12/07 et que les interventions sur fuites ont fait l'objet d'un marché conclu avec l'entreprise Fillette, qui dans ce cadre a établi une offre de prix pour la rénovation des branchements. Le descriptif du forfait est présenté au conseil. Suite à plusieurs demandes de branchements, des questions se sont posées notamment en ce qui concerne le choix de l'entreprise sur le domaine privé.



Des renseignements ont été demandés aux communes voisines pour connaître les différentes procédures. Mr Legros propose au conseil que la partie forfait de branchement sur la canalisation soit réalisée par l'entreprise Fillette et que la partie située au delà du forfait soit réalisé par l'entreprise du choix du demandeur. Des élus indiquent que l'ensemble des travaux doivent être réalisés par une même et seule entreprise. Après discussion et pour mise en concurrence des entreprises, il est décidé de lancer une consultation d'entreprises pour les travaux de branchements avec l'aide de Service Public 2000 pour l'établissement du cahier des charges. Ensuite, Mr le Maire propose au conseil d'instaurer une taxe de raccordement. Accord du conseil pour fixer la taxe à 250 € à compter du 01<sup>er</sup> juillet 2008. Une demande de raccordement par écrit, datée, sera en outre exigée.

## • **COMPTES-RENDUS DES REUNIONS DES STRUCTURES INTERCOMMUNALES**

### - SIRTOM

Philippe Guillemet présente le compte-rendu de la dernière réunion, qui a fait l'objet de l'élection du Président et des Vices-Présidents ainsi que la mise en place du bureau. Mr Jaulneau a été réélu président, Philippe Guillemet est membre du bureau. Lors de la prochaine réunion du SIRTOM, il sera question du vote du compte administratif.

Mr le Maire rappelle la réunion de présentation de la CDC, qui aura lieu le 23/05/2008 à 20 h.

### - S.I.A.P.

Eric Legros présente le compte-rendu de la réunion du 15 mai, qui a également fait l'objet de l'élection du Président et des Vices-Présidents. Mr Pichard, Maire d'Authon du Perche a été élu président. Mr Gérard, Maire de La Loupe a été élu Vice-Président pour représenter le canton de La Loupe, Eric Legros étant membre.

### - Syndicat Scolaire

Des explications budgétaires ont été données aux délégués, le budget ayant été adopté avant les élections. Il a été évoqué le projet de la 7<sup>ème</sup> classe, pour lequel il faut définir la population scolaire à venir et la possibilité d'intégrer la compétence transports scolaires dans le cadre de la communauté de communes.

### - Commissions communales

## **Communication :**

La Feuille de Chou est parue récemment dans son ancienne version, les travaux sur la nouvelle version se poursuivent, la prochaine réunion est fixée au 19/05/2008 à 19 h 30. En ce qui concerne le site Internet, l'hébergeur a fourni quelques indications pour une nouvelle présentation avec mises à jour mise en ligne simplifiée.

## **Interconnexion des réseaux d'eau potable**

2 scénarios ont été retenus :

- création d'un syndicat pour la production et la distribution
- création d'un syndicat uniquement pour la production

Il s'avère que les communes seraient plutôt favorables à la mise en intercommunalité de la partie production, question à leur soumettre pour confirmation.

En ce qui concerne l'interconnexion elle-même, elle pourrait être basée selon deux options différentes :

-Interconnexion de l'ensemble des communes

-Interconnexion des trois communes (Montireau-Montlandon-Saint Victor de Buthon) pour une partie et de l'ensemble des autres communes pour l'autre partie.

## **Commission des fêtes**

Lors de la réunion du 18 avril, il a été suggéré de nommer Marie-France Beauchet présidente de la commission : le conseil municipal valide cette suggestion en donnant son accord du conseil municipal

Au cours de la réunion, il a été question :

- de la préparation du repas de Printemps auquel participeront 60 personnes, le repas sera élaboré par la Table du Perche au prix de 20 € par personne, le menu choisi est : salade du Gers – lotte à la normande – trou normand – gâteau au chocolat et l'animation du repas sera assuré par Luc Aubard.
- De la préparation des festivités du 14 juillet : des questions se posent au niveau de la date et de l'endroit du tir du feu d'artifice (14 juillet ou 15 août, sur le terrain de sport ou au bord de l'étang de Panama). Pour cette année, il est décidé de tirer le feu d'artifice le 13 juillet sur le terrain de sport (question à revoir l'an prochain)

Les fleurs sont maintenant plantées dans les massifs, quelques fleurs ont été plantées aux abords de la salle des fêtes ainsi que sur le rond-point du nouveau parking. Il reste les tables et bancs à installer.

## • QUESTIONS ET INFORMATIONS DIVERSES

### - Eclairage public à Beurepaire

Des modifications ont eu lieu en ce qui concerne les poteaux qui étaient prévus en bois mais qui ne sont pas subventionnables, le choix s'est donc porté sur un poteau métallique vert. Le poteau situé à l'angle de la rue de l'Arcade a été remplacé contrairement à ce qui avait été décidé par la société Forclum, celui qui se trouve à l'extrémité de la rue du Perche côté pair en direction de la Graiserie a également été changé, par contre il semble être installé sur le domaine privé.

### - Voirie

Il a été demandé à Mr Vilfayeu de la DDE de voir avec l'entreprise SACER pour ce qui est des malfaçons constatées suite aux travaux réalisés en 2007 sur le chemin du Bois Gilet.

### - Commission des impôts

Suite au renouvellement du conseil municipal, il faut proposer 24 noms de personnes susceptibles d'être membres de la commission des impôts, dont le rôle est le classement en catégories des habitations et la vérification des évaluations cadastrales suite aux travaux réalisés. Une liste de personnes comprenant pour partie les membres de l'ancienne commission est proposée, les services de l'Etat retiendront une partie de ces personnes.

L'ordre du jour étant épuisé, la séance est levée à 22 h 50.

~ TM



## ***Travaux en cours sur la commune***

### Ö Le Lotissement

Les travaux de préparation des réseaux d'eau et assainissement se poursuivent dans de bonnes conditions grâce à une météo favorable.

L'entreprise confirme le respect du planning.



Le lotisseur Nexity a recensé au début du mois d'Avril, **huit** contacts pour l'acquisition de parcelles de terrains à bâtir.

Le premier permis de construire est en mairie pour l'instruction du dossier. Signe d'un réel besoin dans notre bassin de vie.



**Le planning des travaux :**



CHAMPROND-en-GATINE LE BOIS DES SOUCHES	MARS	AVRIL	MAI	JUN	JUILLET	AOUT	SEPTEMBRE
DICT IMPLANTATION							
EALX USEES							
EALX PLUVIALES							
CONTROLES / ESSAIS							
VOIRIE PROMISOIRE							
TRANCHEE TECHNIQUE							
AEP							
BIT/GAZIEP							
France TELECOM							
BORDURES							
VOIRIE							
TROTTOIRS							
GRAVE BITUME							
FINITION 1ère phase							

*Note: The table contains a large 'Page 1' watermark and vertical grey bars labeled 'COURSES' in red text.*

**Ö Le renforcement du réseau électrique de Beaurepaire**

Depuis de nombreuses années, les habitants de Beaurepaire se plaignaient de la mauvaise qualité du réseau électrique. (Nombreuses coupures, baisse d'intensité). Grâce à notre adhésion au syndicat départemental d'électricité, nous avons obtenu les financements nécessaires pour réaliser le renforcement électrique sur l'ensemble du hameau.

Un nouveau transformateur sera installé très prochainement près de l'abri bus. Certains poteaux seront remplacés, dans certaines zones, le réseau sera même enfoui.

### Electricité

Le financement : coût total de l'opération 192 000 € pris en charge par le syndicat électrique.

### Eclairage public

Reste à la charge de la commune : 50% de l'éclairage public (soit 1 030 €H.T.)

Emplacement des futurs transformateurs

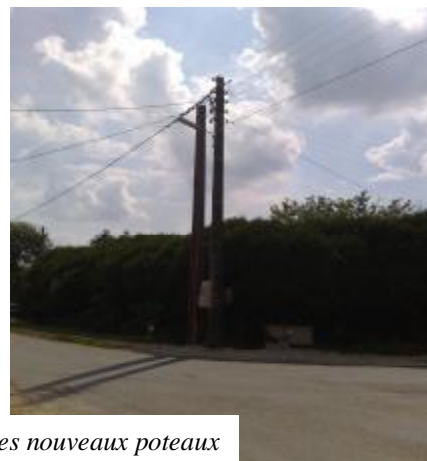

Mise en place des nouveaux poteaux



## **Les élus, leurs actions... qui fait quoi en toute transparence !**

En toute transparence, nous avons décidé de vous présenter les présences des élus lors des conseils municipaux et des différentes commissions auxquelles ils sont rattachés.

Avant tout propos, il n'est pas toujours simple de réunir l'ensemble du conseil municipal en fonction des contraintes professionnelles et personnelles de chacun.

Afin de faciliter l'assemblage de la feuille de chou, nous avons défini une norme sur l'identification des personnes.

Cette norme s'appuie sur une règle simple qui consiste à utiliser la première lettre du prénom et les deux premières lettres du nom de famille : le trigramme.

Nous appellerons donc Eric Legros ELE, Jean Taquet JTA, .....

Comme vous le savez, des personnes hors conseil participent à certaines commissions.

Il sera donc facile d'identifier :

APE : Alfred Perrin

PDU : Patricia Dumas

CTI : Claudine Tison

NCA : Nicole Caillard

BWA : Brigitte Wardavoire

Tableau récapitulatif des membres du conseil avec leur trigramme associé :

Céline Védie	CVE
Christian Bornet	CBO
Claude Imhof	CIM
Daniel Vidal	DVI
Denis Granger	DGR
Didier Guyon	DGU
Eric Legros	ELE
Jean Taquet	JTA
Luc Liard	LLI
Marie France	
Beauchet	MFB
Philippe Guillemet	PGU



## La présence des élus au conseil municipal

Depuis l'élection de Mars 2008, le conseil municipal s'est réuni **4 fois**.

### Absences au conseil municipal entre 2008 - 2014

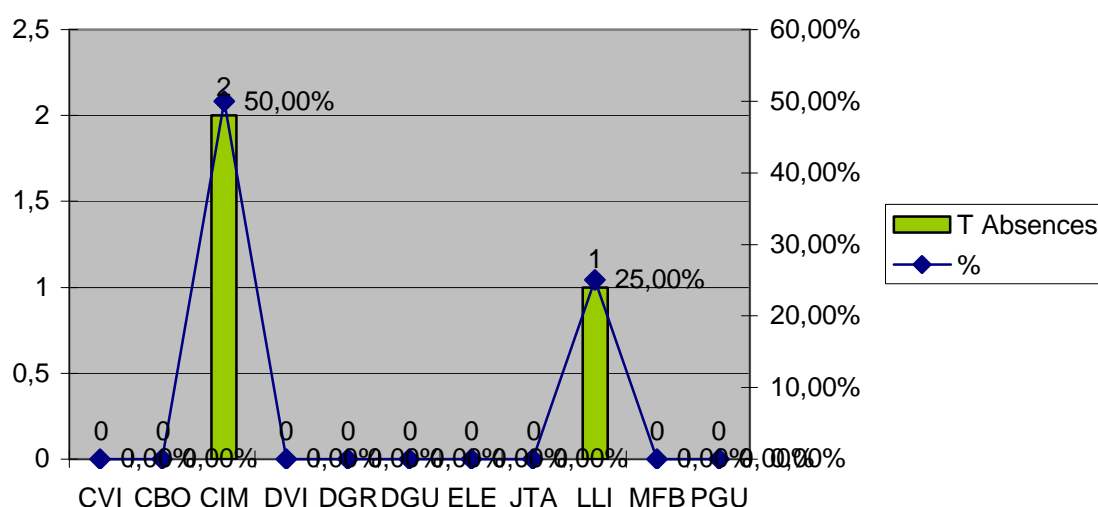

## Les présences aux commissions

### Ø Communication

#### Réunion du jeudi 03 Avril 2008

Ordre du jour :	Délégué(es) commune								Hors conseil		
	ELE	PGU	DGR	JTA	CVE	DVI	LLI	MFB	PDU	CTI	APE
Refonte de la feuille de chou Etude architecture informatique du nouveau site internet											
Présent(s)	X	X	X	X	X	X	X	X	X	X	

#### Réunion du mercredi 16 Avril 2008

Ordre du jour :	Délégué(es) commune								Hors conseil		
	ELE	PGU	DGR	JTA	CVE	DVI	LLI	MFB	PDU	CTI	APE
Lecture, corrections, assemblage de la feuille de chou											
Présent(s)	X	X	X	X	X	X	X	X	X	X	

#### Réunion du lundi 19 Mai 2008

Ordre du jour :	Délégué(es) commune								Hors conseil		
	ELE	PGU	DGR	JTA	CVE	DVI	LLI	MFB	PDU	CTI	APE
Elaboration de la feuille de chou N°22											
Présent(s)	X	X		X	X	X		X	X		

### Ø Finances

#### Réunion du jeudi 10 Avril 2008

Ordre du jour :	Délégué(es) commune										
	ELE	PGU	DGR	JTA	CVE	CBO	CIM	DVI	DGU	LLI	MFB
Préparation du budget primitif 2008											
Présent(s)	X	X	X	X	X	X	X	X	X	X	X

### Ø Voirie et Réseaux

#### Réunion du samedi 29 mars 2008

Ordre du jour :	Délégué(es) commune						
	ELE	DGR	DGU	JTA	CBO	PGU	LLI
Visite et inventaire des chemins communaux Mise en évidence des travaux prioritaires.							
Présent(s)	X	X	X	X	X	X	



## Ø Bâtiments & Cimetière

### Réunion du 19 Avril 2008

Ordre du jour :	Délégué(es) commune										
	ELE	PGU	DGR	JTA	CVE	CBO	CIM	DVI	DGU	LLI	MFB
Visite des bâtiments communaux Mise en évidence des actions prioritaires											
Présent(s)	x	x	x	x	x	x		x			x

## Ø Fêtes & Fleurissement

### Réunion du jeudi 18 Avril 2008

Ordre du jour :	Délégué(es) commune							Hors conseil		
	ELE	MFB	DVI	DGR	JTA	PGU	PDU	CTI	NCA	
Préparation du repas de printemps Préparation de la fête nationale du 14 juillet										
Présent(s)	x	x	x	x	x	x	x		x	

## Ø Syndicat Intercommunal de Regroupement Pédagogique

### Réunion du jeudi 02 Avril 2008

Ordre du jour :	ELE	LLI	MFB	DVI
	Mise en place du nouveau bureau - Bilan sur les effectifs - Gestion de la régie de transport Cantines scolaires - Points d'accueil - Missions des vice-présidents			
Présent(s)	x	x	x	x

## Ø Communauté de Communes des Portes du Perche

### Réunion du jeudi 14 Avril 2008

Ordre du jour :	ELE	PGU
	Election du nouveau président - Election des nouveaux vice-présidents Mise en place du nouveau bureau - Questions diverses	
Présent(s)	x	x

## Ø Syndicat Intercommunal de Ramassage et de Traitement des Ordures Ménagères

### Réunion du jeudi 06 Mai 2008

Ordre du jour :	PGU	CVE
	Election du nouveau président - Election des nouveaux vice-présidents Mise en place du nouveau bureau - Questions diverses	
Présent(s)	x	x

### Réunion du jeudi 22 mai 2008

Ordre du jour :	PGU	CVE
	Approbation du compte administratif 2007 - Approbation du compte de gestion 2007 Budget supplémentaire - Questions diverses	
Présent(s)	x	x

# Les employés municipaux, leurs activités



Jérôme  
GRANGER

AGENT  
TECHNIQUE

## Tâches principales : (emploi à plein temps)

- Ø relevés quotidien du débit traité ainsi que de l'entretien et du nettoyage de la station d'épuration,
- Ø relevés journalier à la station de pompage (des taux de calcaire et de clore ainsi que du débit) et correction si nécessaire.
- Ø vérification de la hauteur d'eau du château d'eau.
- Ø entretien des espaces verts : voie d'accès à la salle des fêtes, terrain de football, pourtour du terrain de tennis et de la salle des fêtes, cimetière, pourtour du Panama, de la station d'épuration, ancienne gendarmerie abords des bureaux et du garage, terre-plein rue des Rosiers, rue de la Guèze, ruelle du Paradis, rue de la Lutonnerie du Plessis de la Guèze, Chemin du lavoir ; entretien des espaces de Beurepaire : château d'eau, abords du panama ,terre-plein côté borne incendie....
- Ø Fleurissement de la commune.
- Ø Entretien des voies communales : les Orgeries, l'Aiguillon, le Moulin, les Huberts, l'Empire, Beurepaire, le bois Gillet, le Grand Bois Landry, Toucheronde, le Petit Bois Landry, le Chemin Ferré .....
- Ø relevé des compteurs d'eau ; pose et changement des compteurs.
- Ø Distribution des lettres, du bulletin municipal.
- Ø Entretien du matériel.
- Ø Feu d'artifice.

≈ ≈ ≈

## Tâches principales : emploi à mi-temps

- P** relevés des compteurs des stations épuration et pompage en l'absence de Jérôme GRANGER, et entretien.
- P** entretien des espaces verts : voie d'accès à la salle des fêtes, terrain de football, pourtour du terrain de tennis, et de la salle des fêtes, derrière l'école côté du Panama, à Beurepaire abords de la mare et côté abri bus
- P** fleurissement de la commune.
- P** entretien des bâtiments communaux, mairie, école, atelier communal,
- P** nettoyage, décapage, peinture, ainsi que l'entretien des différentes grilles d'accès.

≈ ≈ ≈



Patrick  
DAOUT

AGENT  
TECHNIQUE



Marcel  
MELECK

AGENT  
TECHNIQUE

## Tâches principales : emploi à mi-temps

- Ö entretien de la grande rue, de la place de l'Eglise et ses alentours, arrosage des fleurs,
- Ö entretien des espaces verts : allée de la forêt, terre-plein rue de la Guèze, Grande rue, rue de la Fontaine, abords du tri sélectif (côté entrée ZAI), les abords de l'étang du Panama, le chemin d'accès à la station d'épuration l'allée des promeneurs (début ancienne gendarmerie), route d'Illiers, route de la Loupe, alentours de l'église ...à Beurepaire rue du château d'eau, pourtour de la mare du Panama, espace vert derrière l'école, côté parking, et côté du château d'eau du bourg (désaffecté).
- Ö mise des drapeaux lors des diverses cérémonies, sorties des poubelles,
- Ö entretien des bâtiments communaux (peinture, lasure)
- Ö entretien du matériel.

≈ ≈ ≈

### **Tâches principales** : emploi à mi-temps

" Salle des fêtes : nettoyage entrée, cuisine (appareils de cuisson, de nettoyage et de conservation), inventaire du matériel et rangement. Nettoyage couloir, toilettes, salle qui ensuite est cirée. Tentures nettoyées à l'aspirateur.

Lavage de l'ensemble plus les portes-fenêtres et fenêtres

" Mairie : nettoyage aspirateur entrée, couloir, salle du conseil, bureau, bibliothèque, escalier, préau (salle ordinateurs), l'ensemble est ensuite lavé.

" Eglise : nettoyée puis lavée, bancs nettoyés et passés à la cire, parquet ciré.

" Surveillance cantine, garderie

" Arrosage des fleurs de la mairie et de la salle des fêtes.

≈ ≈ ≈



Huguette  
MAISON

AGENT  
TECHNIQUE

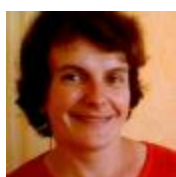

Sophie  
PRELLE

SECRETARE  
DE MAIRIE

### **Tâches principales** : emploi à temps plein

- Comptabilité (élaboration du budget, mandats de paiement et titre de recette, gestion des emprunts, inventaire des immobilisations)
- Gestion du personnel (établissement des payes, charges sociales, arrêts maladie...)
- Organisation des élections (établissement liste électorale, préparation bureau de vote, dépouillement)
- Gestion du cimetière (actes de concessions, superposition...)
- Etat Civil (préparation dossiers mariages, enregistrement des décès et des reconnaissances, participation à la célébration des mariages, délivrance d'actes d'état civil)
- Urbanisme (instruction des permis de construire, déclaration préalable, permis d'aménager, certificat d'urbanisme)
- Salle des fêtes (enregistrement des réservations, établissement des contrats de location, établissement des factures)

- Conseil municipal (convocations, comptes-rendus, extrait de délibérations, arrêté du maire)

- Accueil du public (renseignements divers, dossiers carte d'identité, passeports, autorisation de sortie de territoires, certificats divers, recensement militaire)

- Gestion de l'eau et de l'assainissement (budget, mandats et titres, factures aux abonnés)

- Travaux (demande de subventions et leurs suivis)

- Cantine (commande produits d'entretien, facturation, suivi des menus)

- Gestion du courrier (départ et arrivée)

- Répondre au téléphone

- Aide sociale (instruction des dossiers)

- Aide à l'organisation des fêtes.

Les tâches de chacun évoluent selon les besoins, les disponibilités et les saisons.

**M. TAQUET, 3<sup>ème</sup> adjoint au Maire est chargé du suivi du travail des employés communaux.**



# La feuille infos

## *Du côté des associations*

### 0 Association de pêche 0

Bonjour à tous

Les membres de la société de pêche remercient chaleureusement tous les participants pour ce premier concours qui a eu lieu le 17 mai à l'étang du Panama ; 34 pêcheurs ont participé à cette première manifestation malgré un temps peu propice et parfois désagréable surtout en fin de partie. Les mordus du sport ont pu apprécier ce lieu calme agréable, reposant, permettant par l'échange de quelques mots de se connaître d'avantage (chut !!! ça mord...).



Ce concours fut remporté par Madame COUDRAY Corinne 1<sup>ère</sup> femme, devançant Monsieur Alain SOUBRE 2<sup>ème</sup> et 1<sup>er</sup> homme de 100g à la pesée ; la coupe des jeunes fut remportée par Monsieur PLES Nicolas. Prolongation de la fête de la pêche par notre repas annuel sous tonnelles appropriées, détente, bonne humeur, joie, rires telle fut l'ambiance de ce rendez-vous.

Un grand merci pour le dévouement de notre cuisinier en chef Monsieur CARLUER Claude ; et comme l'a si bien dit Monsieur Pierre de COUBERTIN l'important n'est pas de gagner mais de PARTICIPER, alors ne soyez pas anachorètes, venez rejoindre l'association que vous désirez elle reflète toute la même ambiance, la même joie, la même bonne humeur à des stades de sports différents le vélo la marche, les mains, l'adresse l'astuce, la mémoire la culture...

Les membres de la société vous remercient et espèrent vous revoir au prochain concours.

Le Président  
Jean TAQUET

## Association des parents d'élèves

*L'A.P.E DE MONTLANDON - CHAMPROND - ST VICTOR - MONTIREAU*



4<sup>EME</sup> GRANDE PISTE DES PETITS INDIENS.

**Le samedi 14 Juin 2008  
de 14h00 à 17h00**

*à St Victor de Buthon  
(rdv sur la place)*

# 1<sup>ère</sup> KERMESSE DES ECOLES

**Le dimanche 22 juin 2008 à partir de 10h00**  
**Sur le stade de CHAMPROND en GATINE.**

A cette occasion les enfants des classes de CHAMPROND et MONTLANDON, vous présenteront leur **spectacle de fin d'année à partir de 11h00.**

Tout au long de la journée vous pourrez vous divertir sur les différents stands de la manifestation :

- ü Pêche à la ligne
- ü Chamboule-tout
- ü Maquillage
- ü Promenade avec un attelage de poney
- ü Course en sac



Une caisse à l'entrée de la kermesse vous permettra d'acheter les tickets nécessaires.

Le midi restauration sur place avec buffet, grillades ou pique-nique et bien sûr la traditionnelle buvette.

Possibilité de réserver votre repas (2 saucisses ou 2 merguez, chips et 1 boisson pour 3€) au 02.37.49.81.35.

**\* Perchemin \***

## L'association PERCHEMIN de CHAMPROND en GATINE

**Organise une randonnée des abbayes avec explications sur les lieux et histoires locales.**

**LE DIMANCHE 22 JUIN 2008**



Départ groupé à **9h00** sur le parking du panama derrière la mairie.  
**Distance : 8 km environ.**

Une conférence préalable aura lieu **LE VENDREDI 20 JUIN**  
à **20h30** dans le préau de l'école.

Tarifs : 3 € par personne  
Inscriptions obligatoires avant le 18 juin au 02.37.49.85.17

*Association Perchemin (loi 1901), 72 grande rue, 28240 CHAMPROND en GATINE*



# Un petit air de culture...

... une moisson de projets pour la saison prochaine

Le Conseil d'Administration s'est réuni le Samedi 17 Mai 2008 et a mis au point la saison prochaine de l'Association.

Celle-ci commencera, le Dimanche 27 Septembre 2008, par une sortie originale sur le thème de « Bienvenue chez les Ch'tis ». Pour 45 euros pour les adhérents et 50€ pour les non adhérents tout compris vous découvrirez la Flandre et pourrez marcher sur les traces de « Biloutte » dans le village désormais mythiques de Bergues.

Pour cette somme sont pris en charges :

Les frais de transport par car depuis Champrond, la visite d'une brasserie de bières artisanale et la dégustation, le repas dans un « estaminet » traditionnel, la visite guidée de Bergues sur les lieux du tournage. Le nombre maximal de participants est de 53 personnes. Si ce projet vous

intéresse, merci de vous préinscrire le plus tôt possible auprès de Nicole Caillard (02 37 49 85 33), de Marie-France Beauchet (02.37.49.86.67) ou de Véronique Réaud (02 37 49 85 33).

Le mois d'Octobre sera voué à notre belle région avec une soirée percheronne (repas typique et, nous l'espérons, participation d'un groupe de musiciens pour l'animation de la soirée).

En Novembre le Petite Théâtre présentera sa nouvelle pièce « La Salle de Bains » à la Salle des Fêtes les 22et23 novembre 2008

Nous terminerons l'année avec notre désormais traditionnel rendez-vous en l'Eglise de Champrond pour chanter Noël et trinquer à la nouvelle année, le Samedi 20 décembre 2008 à 18H

En Janvier, à une date non encore déterminée, nous tiendrons notre A.G, suivie comme d'habitude d'un petit repas convivial.

La séance de « ciné-retro » aura lieu le Samedi 7 Février 2009 et la Foire aux Livres le Dimanche 8 Mars 2009. Cette année elle aura lieu toute la journée et notre rencontre en poèmes sera organisée la veille Samedi 7

Enfin, et sous réserves, nous pensons relancer l'idée d'une Journée Tibétaine le Dimanche 12 Avril.

De quoi remplir vos agendas ....Et que l'on n'entende plus personne dire « A Champrond il ne se passe jamais rien ! »

© Les petites mains ©

## L'Association crée des liens .

L'association « LES PETITES MAINS » a remporté un franc succès lors de sa rencontre avec le Club de Hanches le lundi 28 avril 2008. Nombreux échanges.

C'est pour le 30 Juin prochain que ces deux clubs décident d'organiser une prochaine rencontre, cette fois-ci nous serons reçues par le club de HANCHES pour une journée de création.

Projet de travaux manuels périscolaires pour la rentrée de septembre.

**LES PETITES MAINS vous invitent à les rejoindre dans une ambiance chaleureuse le lundi à partir de 14h** dans la salle située au dessus de la Mairie.

## Contact

**Marie France  
BEAUCHET**

*20, Grande rue  
CHAMPROND  
en GATINE*

06 01 80 15 92  
02 37 49 86 67

# © Danse et rêve ©

L'ASSEMBLEE GENERALE ORDINAIRE DE L'ASSOCIATION

« Danse et Rêve »

**Aura lieu le samedi 28 juin 2008**

à 11h00 à la mairie de Champrond en Gâtine

A l'ordre du jour :

- bilan de l'année 2007-2008,
- élection du nouveau bureau : cette année, 3 membres nous quittent,
- programme de l'année 2008-2009.

Et pour conclure, nous trinquerons !

Nous vous attendons nombreux !  
Venez partager vos idées !



## Commission des fêtes ¥

### FÊTE DU 14 JUILLET

#### LE 13 JUILLET

**⌚ 22h30** : Retraite aux flambeaux.

Départ place de l'église

**⌚ 23h** : Feu d'artifice, pot de l'amitié et bal à la salle des fêtes



#### LE 14 JUILLET

**⌚ 7h30 à 11h** : concours de pêche (Truites offertes par la municipalité) Récompenses diverses.

Les pêcheurs sont tous les bienvenus à participer au repas qui aura lieu sur la pelouse en face le Panama

**⌚ 11h30** : Pot de l'amitié Place du Panama

**⌚ 12h30** : Repas

8 € pour les adultes

5 € pour les enfants

(Réservation au 02 37 49 85 33 ou 02 37 49 86 67)

**⌚ 15h30 à 17h** : jeux gratuits.

### Brocante de la Saint Sauveur ART ARTISANAT

*Le vendredi 15 AOUT 2008*  
de 7h à 19h

## CHAMPROND-EN-GATINE

1,50 € le mètre

POUR TOUS RENSEIGNEMENTS  
Tel. : 02 37 49 86 67

# Du côté des commerçants et artisans

Eric Montigny, 27 années d'expérience

## Quelques mots sur ma voie d'étude

Je découvre la calligraphie au début des années 1980. J'entame de longues recherches pour compiler des centaines de recettes d'encre d'autrefois, des recettes rares sur la préparation de supports, des méthodes pour appliquer l'or dont une absolument tout à fait surprenante et extrêmement rare.

En 1994, je suis lauréat d'un concours international de calligraphie après que la ville d'Igny me décerne pour ma calligraphie contemporaine "Oiseau de Nuit" en 1993. Je travaille aussi bien pour des particuliers, des musées, des écoles, des collèges (réalisation d'un volumen sur parchemin, d'une fresque calligraphiée de 1,80 m de haut par 52 m de long), des médiathèques, des collectivités locales (parchemin de chèvre retraçant les mandats des maires d'une municipalité, des chartes de jumelages), Ministère du Commerce Extérieure il y a quelque temps, le Conseil Général d'Eure & Loir, la Caisse des Monuments Historiques, la Cathédrale de Chartres, l'Abbaye de Noirlac, reportages (dont un au mois d'août 2007) sur TF1, France 2 en et sur France 3 (dont 2 en 2004 et un en 2005) etc.



En 2005, la Ville de Chartres m'accueille en tant qu'Artiste Calligraphe Enlumineur en Résidence sur une période classique de 2 années.

Ma compétence technique reconnue, la qualité de mes réalisations, le savoir acquis, ma pédagogie font que depuis 2002, je dispense des formations professionnelles, et anime des conférences sur la calligraphie et son histoire ainsi que sur la symbolique iconographique médiévale occidentale.

Ce travail approfondi m'amènera à travailler avec Mme M. Sigmund Psychologue, Psychothérapeute Analyste dans un domaine innovant de la calligraphie associée à la relaxation. Notre travail de recherche débuta voici plus de douze ans.

Un travail tout aussi intéressant voit le jour avec le C.A.T. de Vernouillet.

Enfin, en mars 2006, sort le livre de calligraphie que j'ai réalisé avec plus de 1500 photos pour une décomposition pas à pas de tous les caractères abordés. Il contient aussi des exercices détaillés de réalisations diverses incluant la réalisation d'enveloppes d'exception.

Un reportage, diffusé en mai 2006, de France 3 présente mon atelier. Un second de France Info passe en juillet 2006 ainsi que dans le programme Agenda sur France 2 en septembre 2006. J'ai collaboré à deux documentaires pour la télévision en juillet et octobre 2006

Invité d'Honneur par la SLAO à la Collégiale Saint-Pierre-le-Puellier à Orléans en septembre 2006 ainsi qu'au Château de Saran en octobre 2006.

Collaboration pour deux documentaires (sur Vauban et Mariotte) passés sur France 3, la Quatre, La Cinq, etc en 2007.

Collaboration pour le documentaire sur Antonio Vivaldi en mars 2008

Début de conférences données dans le cadre prestigieux de la Fondation Coubertin.

Je fus aussi présent aux derniers Salons d'Art Sacré de la Cathédrale Sainte Croix d'Orléans.

Je collabore avec les publics scolarisés et dans les zones dites sensibles depuis plusieurs années longtemps. Cette année vit la réalisation d'une nouvelle fresque murale dans une école primaire.

Mon livre "La Calligraphie simplement" est sorti en 2006

ISBN 2-9522802-3-1

C'est plus de 1500 photos, des exercices de réalisation de travaux, etc.

"La calligraphie Créative" est sortie en 2007.

# La table du Perche

**Fabienne, Laurent  
et leur chef de cuisine**

**Mr Yves MAS**

*Vous accueillent tous les midis  
et le samedi soir.*

Vous pouvez vous détendre dans un décor  
rustique tout en savourant une cuisine  
traditionnelle. 02.37.49.89.62



## ***Jean Beauchet***

**L'entreprise de maçonnerie  
aux services des alentours**

Pour vos travaux intérieurs et extérieurs neufs, rénovation,  
couverture, terrassement, fosse septique.

petite entreprise de maçonnerie dans le village

Cette dernière compte aujourd'hui 5 membres dans son  
équipe :

û Un ouvrier en maçonnerie

û Un ouvrier en couverture (dernière embauche réalisée)

û Egalement deux apprentis.

û L'artisan MR JEAN BEAUCHET

**20 Grande Rue**

28240 CHAMPROND EN GATINE

**02 37 49 86 67 - 06 03 79 81 92**

## **Le d'Aligre**

Le Relais poste du bar tabac loto «Le  
d'Aligre » vous accueille tous les jours sauf  
le mardi aux heures d'ouverture du bar (y  
compris le dimanche).

Vous pouvez y effectuer des envois et des  
retraits de colis et de recommandés, ainsi  
que des retraits d'espèces (titulaires d'un  
CCP à La Loupe).

Sont également à Votre disposition les  
timbres fiscaux, les recharges téléphone,  
les cartes de pêche, ainsi que les clés du  
terrain de tennis (1 euro l'heure).

Horaires d'ouvertures :

De 6h à 20h du lundi au vendredi

de 7h à 20h le week end

Fermé le mardi.

Tel. : 02 37 49 85 52



**BOULANGERIE - PATISSERIE**

**LE PETRIN FLEURI**

**Gérard, Sylvie et Yohan**

23 Grande rue – 28240 CHAMPROND EN GATINE

Tél. 02 37 49 80 24

Ouverture du Mardi au Dimanche de 7h à 13h15  
et de 15h30 à 20h ainsi que les jours fériés.



# Salon de coiffure



## Odile' Tiff

33 Place de l'Eglise  
28240 Champrond-en-Gâtine  
Tél : 02.37.49.81.73

Le salon est ouvert du mardi au samedi.

Mardi, mercredi de : 9h00 à 12h00 et de : 14h00 à 18h00

Jeudi, vendredi de : 9h00 à 12h00 et de : 14h00 à 19h00

Samedi de : 8h00 à 16h00 (journée continue)

Dans un cadre jeune, dynamique et chaleureux ou toute génération trouve sa place.

Que l'on soit : techtonik, rétro, classique, ou discret, vous serez les biens venus.

## GERARD VAUTRIN

1, allée de la forêt  
28240 Champrond-en-Gâtine  
C /Fax : 02.37.49.80.10  
Portable : 06.87.64.28.86



## Menuiseries générales du bâtiment.

Extérieures et Intérieures

## Toutes fabrications et Poses sur mesures de :

Bibliothèques. Salles de bains.  
Cuisines. Dressings.  
Mobilier tous styles.  
Placards/Rangements divers.

## Du côté des enfants

### Visite de la station d'épuration des eaux usées du bourg de Champrond



L'éducation à l'environnement est une partie du programme de sciences pour le cycle-3. La classe de CE2/CMI de ces derniers mois, sur de l'eau dans la nature, le cycle traitement de l'eau, ...



C'est ainsi que cette classe, mardi 29 avril la station bourg de Champrond-en-Gâtine. Cette visite a permis aux élèves de rendre plus concret notamment le fonctionnement

L'intervention de Melle Védie, travaillant dans ce domaine et élue de la commune, a permis de compléter les connaissances des élèves et de répondre à leurs questions.

de sciences pour le cycle-3. Coralie DESCHAMPS a travaillé l'environnement et l'eau : cycle domestique de l'eau, le

composée de 23 élèves a visité le d'épuration des eaux usées du Gâtine.

de connaître leur environnement ce qui a été vu en classe, particulier de cette station.



# Les dates à retenir

- û LE DIMANCHE 14 JUIN 2008 – La piste des Indiens
- û LE SAMEDI 21 JUIN 2008 – Théâtre des enfants
- û LE DIMANCHE 22 JUIN 2008 – Kermesse de l'école
- û LE DIMANCHE 22 JUIN 2008 – Randonnée de Perchemin
- û LE DIMANCHE 13 JUILLET 2008 – feu d'artifice à 23h à la salle des fêtes
- û LE LUNDI 14 JUILLET 2008 – Animations communales
- û LE VENDREDI 15 AOUT 2008 – Brocante de la Saint Sauveur  
Et cérémonie de commémoration de la libération de Champrond en Gâtine à 10h30 aux monuments aux morts.
- û LE SAMEDI 27 SEPTEMBRE 2008 – Sortie chez les Ch'tis



## Etat civil

### Les mariages

- o BRAHIM Diouan et MAINTENANT Isabelle, le 16/04/2007
- o BIANCONI Charles et LEGER Valérie, le 30/06/2007
- o COHON Martial et LEBLANC Mélanie, le 01/09/2007
- o MAURICE Stéphane et HERVE Laurence, le 08/09/2007
- o HALLIER Frédéric et TROUILLET Suzanne, le 15/09/2007
- o LECOINTRE Yannick et VERLHIAC Alexandra, le 31/05/2008



### Les naissances

- 👶 AUGUSTINE Noha, le 13/01/2007 à Mainvilliers
- 👶 DIJKMANN Léonie, le 13/05/2007 à Mainvilliers
- 👶 GUYON Léane, le 29/06/2007 au Coudray
- 👶 EVAÏN Laura, le 06/07/2007 au Coudray
- 👶 HENICHARD Lucas, le 16/10/2007 à Mainvilliers
- 👶 GRANGER Marielle, le 02/11/2007 à Mainvilliers
- 👶 LEPICIER Killian, le 12/01/2008 au Coudray
- 👶 LEPRETRE Lena, le 29/02/2008 au Coudray
- 👶 GIRARD Lilou, le 28/03/2008 au Coudray

### Les décès

- ☞ LOCHON Christel  
Le 27/01/2007 à Champrond-en-Gâtine
- ☞ REAUD Fernand  
Le 10/02/2007, au Coudray
- ☞ BAÏT Mehdi  
Le 07/07/2007 à Champrond-en-Gâtine
- ☞ LESIEUR Yvonne  
Le 22/12/2007 à la Loupe
- ☞ DA COSTA Angelo  
Le 24/12/2007 à Champrond-en-Gâtine
- ☞ GAULUPEAU Lucie  
Le 22/01/2008 à Illiers-Combray
- ☞ AUGER Maurice  
Le 08/03/2008 à Ivry-sur-Seine
- ☞ CHEVEE Réjane  
Le 12/03/2008 au Thieulin
- ☞ GOUDENHOOF Jacques  
Le 07/04/2008 à Nogent-le-Rotrou
- ☞ STEPHAN Claire  
Le 15/04/2008 à Fontaine-la-Guyon
- ☞ PICAVAIS Marie  
Le 21/05/2008 à Champrond-en-Gâtine



## Le saviez-vous?

La longueur totale de la voirie communale champronnaise est de 11,5 km.

# Du côté des petites annonces

Si vous souhaitez passer une petite annonce,  
envoyer la par mail à [contact@champrond-en-gatine.org](mailto:contact@champrond-en-gatine.org)  
ou bien déposez là en mairie.

## LOCATION DE GITES RURAUX

GITES DE France - 3 EPIS



### **A LOUER** CHAMPROND-en-GATINE



**PLACES DE  
PARKING VOITURE**

Accès par la rue des rosiers  
Accès piétons direct sur la  
grande rue.

10 €par mois.

Téléphone : 06 12 46 69 76

### **À L'EMPIRE**

Maison de plein-pied de 70 m<sup>2</sup> pour 4/5 personnes comprenant séjour avec cheminée (insert) et coin cuisine avec lave-vaisselle, 2 chambres, salle de bain avec lave-linge, wc, chauffage électrique, télévision, terrain avec portique d'environ 1500 m<sup>2</sup>.

Location à la semaine ou au week-end.

Pour tous renseignements s'adresser à :

M. et MM. PRELLE Philippe,  
9 rue de l'Empire  
28240 CHAMPROND-EN-GATINE  
tél. : 02 37 49 80 20 ou 06 62 52 21 46



### **À LA LUCASSERIE**

Location au week end, mid week ou à la semaine.



6 personnes, 2 chambres ( 2 lits doubles et 2 lits simples, salle avec cheminée, poutres apparentes, TV, entièrement équipé: Téléphone, Lave linge, micro-onde, four, ... Habilitation 4 handicaps, Aire de jeux.



7 personnes, 3 chambres ( 2 lits doubles et 3 lits simples ) et un convertible, salle avec cheminée, poutres apparentes, TV, Entièrement équipé: Lave Vaisselle, Téléphone-Fax, Lave linge, micro-onde, four, ... Habilitation 4 handicaps, Aire de jeux



Pour tous renseignements s'adresser à :

M. et MM. CHABOCHE Jean Pascal,  
1, rue du Perche - 28240 CHAMPROND-EN-GATINE  
tél. : 02 37 49 86 55

# ***Un peu d'histoire sur Champrond en Gâtine***

## **L'ECOLE**



L'école de 1764 vue de nos jours.

Il est vrai que la première photo connue date de 1826-1827 (Niepce).

Extraits de documents si rares parfois ou si vagues, les textes ci-après sont irrécusables et précis.

Un bon nombre de Champronnais attendaient certainement depuis quelques années l'ouverture d'un lieu d'études. Ce fut fait vers la moitié du 18<sup>ème</sup> siècle. Louis Chauvet avait été vicaire à Champrond en Gâtine et savait qu'en vertu du testament de Melle Dieuxit une école devait s'y ouvrir à sa mort. L'école ouvre en effet en 1764. Deux sœurs y sont installées, provenant de la communauté des sœurs de saint Paul. L'une, Victoire Ledreux pour les enfants, l'autre Agnès Bautru pour les malades. Elles y resteront jusqu'à la tourmente révolutionnaire (1789). Elles ont été formées par Charles de Truchis, 2<sup>ème</sup> supérieur des Filles de saint Paul, docteur en théologie de la faculté de la Sorbonne et Henri Louis David des Charraux.

Louis Chauvet (1664-1710) est le fondateur de la communauté des sœurs de saint Paul qui a été transférée de Levesville la Chenard au faubourg saint Maurice à Chartres.

JTA



# La feuille pratique

## Les services communaux et intercommunaux

### ≈ Mine de Champrond en Gâtine ≈

Tel : 02-37-49-80-20  
Tel : 09-77-81-00-90  
Télécopie : 02-37-49-80-26  
E.Mail : [contact@champrond-en-gatine.org](mailto:contact@champrond-en-gatine.org)

#### Permanences à la mairie:

Le mardi de 17h à 19h : Mr Legros Eric  
Le jeudi de 17h à 19h : Mr Guillemet Philippe  
Le samedi de 9h30 à 11h30 : Le maire ou les adjoints.

### Nouveaux habitants

Si vous venez d'emménager sur notre commune, nous vous demandons de venir vous présenter à la mairie pour :

**P** modifier votre adresse sur votre carte d'identité,

**P** vous inscrire sur la liste électorale

**P** nous indiquer si votre habitation est raccordée au réseau d'assainissement, votre date d'emménagement.

**P** inscrire vos enfants à l'école et demander des informations sur le fonctionnement du regroupement pédagogique.

### ≈ Les déchetteries ≈

à Horaires valables du 1er mars au 31 oct. 2008

#### DECHETTERIE DE SAINT ELIPH

Mardi de 9h00 à 12h30 et de 14h00 à 19h00

Mercredi de 14h00 à 19h00

Vendredi de 14h00 à 19h00

Samedi de 9h00 à 12h30 et de 14h00 à 19h00

Dimanche de 9h00 à 12h00

#### DECHETTERIE DE COURVILLE SUR EURE

Lundi de 14h00 à 19h00

Mercredi de 14h00 à 19h00

Jeudi de 9h00 à 12h30 et de 14h00 à 19h00

Vendredi de 14h00 à 19h00

Samedi de 9h00 à 12h30 et de 14h00 à 19h00

Dimanche de 9h00 à 12h00

### ≈ Ramassage des ordures ménagères ≈



Les semaines où il y a un jour férié, le jour de ramassage est décalé au lendemain. Il est conseillé de sortir ses poubelles la veille au soir.

Semaine du 14 juillet, les ordures seront ramassées le : samedi 19 juillet.

Semaine du 15 août, les ordures seront ramassées le : samedi 16 août.

En ce qui concerne les lieux dits suivants, les collectes auront lieu les mercredis 16 juillet e

août :

Les Cornets, le Grand Bois Landry, le Petit Bois Landry, Toucheronde, Villemaigre, les Vitriers, le Petit Beauvais et l'Orgerie.

Pour vos boîtes aux lettres, des autocollants « STOP PUB » sont à votre disposition à la mairie.

PILE, C'EST COLLECTE, FACE, C'EST RECYCLE.

Ne jetez plus vos piles à la poubelle, apportez les à la mairie, lieu de collecte de proximité.

Les piles et les petits accumulateurs collectés sont triés, puis font l'objet d'un traitement approprié. Une fois traités, les matériaux recyclés donnent naissance à de nouveaux produits, les matières incinérées fournissent de l'énergie pour alimenter le procédé de recyclage.



## ≈ Location de la salle des fêtes ≈

Pour toutes visites de la salle des fêtes, renseignements auprès de M. VIDAL Daniel au 02.37.49.85.33.

## ≈ Bibliothèque ≈

La bibliothèque vous est ouverte le mardi soir de 17h00 à 19h00 et le samedi matin de 9h30 à 11h30.

## ≈ Service d'eau potable et d'assainissement ≈

Comme vous le savez, la commune de Champrond a repris la gestion en régie de la production et de la distribution de l'eau potable.

En cas de fuite ou autres problèmes, merci de contacter la mairie à ses heures d'ouvertures.

En cas d'urgences le soir et le week end, vous pouvez contacter M. Denis GRANGER au 06.77.01.60.76 ou M. TAQUET Jean au 02.37.37.35.36.

Les prochains relevés des compteurs d'eau auront lieu en juin. Nos agents qui en auront la charge, Jérôme GRANGER et Patrick DAOUT, seront munis d'un badge d'identification identique à ceux-ci-dessous.

Si vous désirez payer vos factures d'eau par prélèvement automatique, merci de bien vouloir remplir le document joint à la feuille de chou et de le retourner à la mairie.





# PLANNING des relevés des compteurs d'eau : document à conserver !

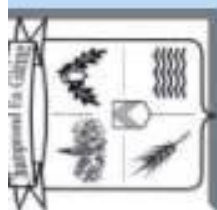

## Commune de Champrond - en - Gâtine

Si vous êtes absent le jour de la relève, Vous pouvez nous communiquer votre index dans les 24H suivant la date indiquée.  
Mairie de Champrond-en-Gâtine 02 37 49 80 20.

	Dates Période		Dates Période		Dates Période	
<b>L'</b> Rue de l'	20-juin : journée	20-juin : journée	20-juin : journée	20-juin : journée	17-juin : journée	17-juin : journée
<b>A</b> Aiguillon Arcade	20-juin : journée	20-juin : journée			18-juin : journée	18-juin : journée
<b>B</b> Route de Le Grand Le Petit	17-juin : journée	18-juin : journée	18-juin : journée	18-juin : journée	18-juin : journée	18-juin : journée
<b>C</b> Le Rue du Rue de la Route de Les	20-juin : journée	19-juin : journée	17-juin : journée	17-juin : journée	20-juin : journée	20-juin : journée
<b>D</b> Route	20-juin : journée	20-juin : journée	20-juin : journée	20-juin : journée	18-juin : journée	18-juin : journée
<b>E</b> Place de l' Rue de l' Rue de l' A l'	17-juin : journée	20-juin : journée	17-juin : journée	17-juin : journée	20-juin : journée	20-juin : journée
<b>F</b> Rue de la Allée de la Rue de la	17-juin : journée	20-juin : journée	19 juin : journée	19 juin : journée	17-juin : journée	17-juin : journée
<b>G</b> Le Bois La Rue de la			Gilet Graiserie Guèze	19-juin : journée		
<b>H</b> Les			Huberts	18-juin : journée		
<b>I</b> Route d'			Illiers	19-juin : journée		
<b>L</b> Route de Bois Grand Bois Petit Bois Rue de Saint Rue du La Rue de la			La Loupe Landry Landry Landry Laurent Lavoir Lucasserie Lutonnerie	18-juin : journée 20-juin : journée 20-juin : journée 20-juin : journée 19-juin : journée 19-juin : journée 20-juin : journée 17-juin : journée		
<b>M</b> La Le Rue du			Massonnerie Moulin Muid	20-juin : journée 20-juin : journée 19-juin : journée		
<b>O</b> Les			Orgeries	19-juin : journée		
<b>P</b> Ruelle de Rue du Rue du Ruelle du Rue du Ruelle du			Panama Perche Plessis Plessis Prieuré Prieuré	17-juin : journée 19-juin : journée 18-juin : journée 18-juin : journée 18-juin : journée 18-juin : journée		
<b>R</b> Grande Grande Rue des			Rue (D923) Rue (D923) Rosiers	16-juin : journée 17-juin : journée 18-juin : journée		
<b>S</b> La			Suarderie	20-juin : journée		
<b>T</b> Rue de la Lieu dit			Tour Toucheronde	18-juin : journée 20-juin : journée		
<b>V</b> Lieu dit Les Les Grandes Lieu dit Les			Valdon Ventes Ventes Villemaignre Vitriers	20-juin : journée 20-juin : journée 20-juin : journée 19-juin : journée 19-juin : journée		
<b>Z</b> Z.A			Z.A D923	17-juin : journée		

Nous vous remercions à l'avance de nous faciliter l'accès au compteur (Fosse dégagée, Chien attaché, Portail ouvert, ...). Si votre compteur se situe sur la voie publique ou s'il est accessible, votre présence n'est pas obligatoire. Notre agent est équipé d'un badge officiel (Service des eaux Champrond en Gâtine)

### INFORMATIONS :

# Quelques conseils de la gendarmerie nationale...

POUR PREVENIR LES CAMBRIOLAGES, LA GENDARMERIE MULTIPLIE SES PATROUILLES.  
LE TEMPS EST L'ENNEMI DES VOLEURS, DECOURAGEZ LES EN COMPLIQUANT LEUR TACHE.

## PROTEGER VOTRE MAISON

- Ü Fermez à clés les portails d'accès à votre propriété
- Ü Renforcez la protection des portes (serrure 3 points, judas, entrebâilleurs, blindage, ...), volet au rez de chaussée et même à l'étage
- Ü Dès lors qu'une fenêtre n'est pas protégée par un volet, elle doit bénéficier de barreaux de protection
- Ü Ne laissez pas d'échelle ou échafaudage entreposés à proximité
- Ü Eclairer votre jardin en posant un détecteur de présence
- Ü Veillez à ce que la végétation ne permette pas aux voleurs de se dissimuler.

« Le home jacking » : les voleurs s'introduisent dans votre domicile et dérobent votre sac à main, les clés de voiture.

## LES REFLEXES A ADOPTER

- Ü Dissimulez tout ce qui pourrait tenter un cambrioleur : sacs à main, clé de voiture, bijoux, ...
- Ü Méfiez vous des démarcheurs et quémandeurs
- Ü Si des individus prétendent être des agents de l'Etat, demandez leur nom, leur affectation ainsi que leur carte professionnelle (si nécessaire, faites appel à la gendarmerie)
- Ü Signalez nous les comportements suspects.

De nombreux cambriolages sont encore commis, même en votre présence, de jour comme de nuit et souvent sans effraction.

## EN VOTRE ABSENCE

- Ü N'utilisez pas les « cachettes » classiques : clés dans la boîte aux lettres, sous le paillason, dans le pot de fleurs,...
- Ü Ne laissez pas d'indication mentionnant votre absence, ni sur votre porte, ni

sur votre répondeur téléphonique

- Ü Même pour une courte absence, verrouillez portes, fenêtres et volets
- Ü En cas d'absence prolongée, prévenez votre voisin ou une personne de confiance et indiquez la durée de votre absence, un numéro de téléphone où vous joindre, les éventuelles visites des proches...
- Ü Faites relever votre courrier régulièrement, ne laissez pas déborder votre boîte aux lettres
- Ü Placez vos objets de valeur dans un lieu sûr.

## PROTEGEZ VOS VEHICULES

- Ü Verrouillez systématiquement portes et fenêtres de vos véhicules
- Ü N'y laissez aucun objet en évidence (GPS, CD, clés, sacs à main, portable,...)
- Ü Même lors d'un arrêt de courte durée, enlevez les clés de contact et verrouillez les portières.

Si malgré tout, vous êtes victime d'un cambriolage

- ⇒ Ne touchez à rien pour préserver les traces et les indices,
- ⇒ Appelez immédiatement la brigade de gendarmerie de votre domicile
- ⇒ Faites rapidement opposition sur vos cartes bancaires et chèquiers volés.

Votre brigade : 2 avenue du Perche, 28240 LA LOUPE

# Les mots fléchés de Monsieur DEMANGE

## GRILLE N° 16

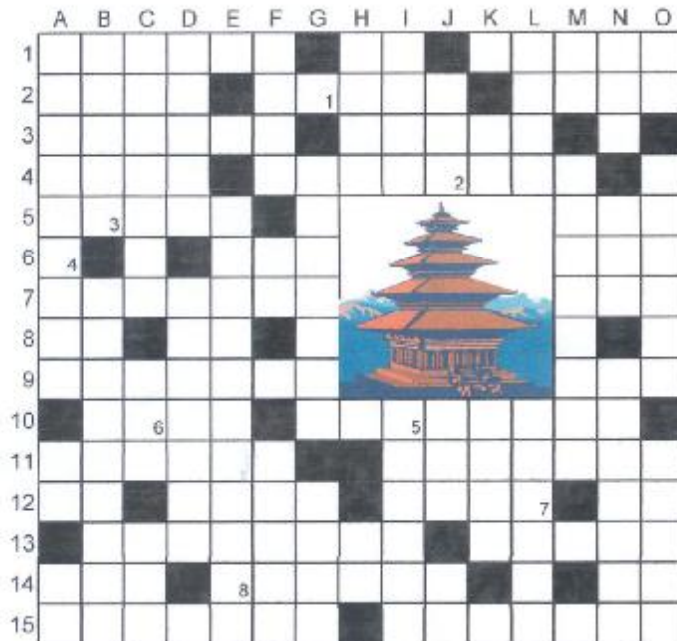

Placez les 8 lettres des 8 cases numérotées dans la grille ci-dessous pour reconstituer le mot répondant à la définition suivante : « Consomme des verres sans modération »

1	2	3	4	5	6	7	8
---	---	---	---	---	---	---	---

### HORIZONTALEMENT

1. Mammifère de l'Océan Indien – Possessif – Ils peuplent le monde.
2. Condition sociale – Donna son assentiment – Jeu de carte.
3. De roche, c'est le biset – Lieu où fut signé, en 1918, l'armistice demandé par les Turcs aux Alliés.
4. Commune de Belgique – Insecte coléoptère.
5. Enchâssé – Préposition.
6. Vieux navigateur – Un bon bout de temps.
7. Impression – Il n'y a rien que des cailloux.
8. Il protège des piqûres – La moitié de tout.
9. Impressionnable – Il porte une charge électrique.
10. Petit puma – Prendre indûment.
11. Rectiligne – A peu près.
12. Il est connu pour sa lenteur – Nomma – D'un auxiliaire – Tableau.
13. Cordages – Trois « Grands » y conférèrent en 1945.
14. Roue à gorge – Le vent peut l'être – Déesse bouleversée.
15. C'est souvent un artiste – Qui présente des nodosités.

### VERTICALEMENT

- A. Que l'on a spolié de son bien – Affirmation étrangère – Soleil.
- B. Profitable – Agir sans mérite.
- C. Parierai – Ville du Nigéria – Petit à l'Opéra.
- D. Font disparaître – Elle a une pupille.
- E. Dispositions à entreprendre.
- F. Instrument d'appel – Lac des Pyrénées – Allongea.
- G. Cytise quand il est faux – Choisi dès 1940 comme terrain de parachutage clandestin.
- H. Réservoir – Préposition.
- I. Cadeau royal – Région de Normandie.
- J. Compagnon de Mahomet – Fille d'Harmonia – Bouddha.
- K. Sens effets – Objet jusqu'alors hypothétique.
- L. Excès – Métal.
- M. Tête de rame – Filet de pêche conique.
- N. Sa dépêche est célèbre – Petite surface – Plantes de la famille des aroïdées.
- O. Note – Etat des Etats-Unis – Quand il crève il faut sortir les pépin



Solution de la grille n°15

	A	B	C	D	E	F	G	H	I	J	K	L	M	N	O	
1	B	A	C	T	E	R	I	O	L	O	G	I	Q	U	E	
2	O	B	S	C	U	R	C	I	T		B	U	S	C		
3	U	R		R		I	L	I	E	N	N	E		H		
4	L	I	T	R	O	N		L	O		E		L	E	A	
5	A	S	A		P	A	T	E	N	T	E	S		L	N	
6	I		P	R	E	T							E	M	E	T
7	N	O	I	E		I							P		V	I
8	V	U	S		L	O							A	N	E	L
9	I		S	O	I	N							R	E	E	L
10	L	I	E		T	A							A	N		O
11	L	O	R	I		L	I	B	E	R	A	T	I	O	N	
12	I		I	N	R	I		E	P	I	S		E	O	N	
13	E	T	E		S	A	L	I	S	S	E	S		A		
14	R	A		C	I	T	R	O	N		A	S		A	G	
15	S	U	D	V	I	E	T	N	A	M	I	E	N	N	E	

Le mot caché est : EPILOBE

Dans un souci d'économie de papier, et dans une démarche de développement durable, vous pouvez dès à présent vous inscrire auprès de la mairie pour obtenir la feuille chou au format électronique.

Il vous suffit simplement de nous communiquer votre adresse mail à : [contact@champrond-en-gatine.org](mailto:contact@champrond-en-gatine.org) ou en remplissant le formulaire ci-dessous :



Nom : \_\_\_\_\_ Prénom : \_\_\_\_\_

Adresse : \_\_\_\_\_

Adresse internet : \_\_\_\_\_ @ \_\_\_\_\_

**Cochez la case, si vous souhaitez recevoir des informations urgentes de la mairie.**

Retourner ce coupon à :

Mairie de Champrond en Gâtine  
72 Grande Rue