



Romanèche Thorins

- 2023 -

BULLETIN D'INFORMATION MUNICIPALE



© Ferrer Fabrice

N°40

SOMMAIRE

- 1 Sommaire
- 2 Mot du maire
- 3 Point financier
- 4 Transparence sur nos dépenses 2023

VIE PRATIQUE

- 5 Téléphones utiles
- 6 Maison pluridisciplinaire
- 7 Démarches administratives
- 8 Vous arrivez dans la commune
- 9 Les services au quotidien
- 10 Déchetteries, PAV, eaux usées
- 11 Transports

COMMISSIONS

- 13 Voirie
- 14 Bâtiment
- 15 Animation
- 16 Jeunesse et Education
- 17 Théâtre
- 18 Communication
- 18 Environnement

VIE DE LA COMMUNE

- 19 Ecole
- 20 Bibliothèque
- 21 Musée départemental du compagnonnage
- 22 Ehpad
- 23 La fête Benoît Raclet

VIE ASSOCIATIVE

- 25 Comité des fêtes
- 26 Foyer rural
- 27 VSR foot
- 27 Société de chasse
- 28 Tennis Club du Moulin-à-Vent
- 29 Sou des écoles
- 30 Club de l'amitié

- 31 L'association des familles
- 32 Flora
- 33 Comité des anciens
- 34 Tous ensemble pour Céline
- 35 Les conscrits
- 36 Le comité de fleurissement
- 37 Les moulins à paroles
- 37 Qu'artz
- 38 La Note Beaujolaise
- 38 Cru du Moulin-à-Vent
- 40 Paroisse

SERVICE ET SOLIDARITE

- 41 Gendarmerie
- 41 Sapeurs-Pompiers
- 41 Réseau VIF
- 42 Don du sang
- 43 ADMR
- 43 Filien
- 44 SSIAD
- 45 CCAS

AUTRES INFOS

- 46 Autres infos
- 46 Opposition
- 46 P.A.E
- 46 Asso71

ETAT CIVIL

- 47 Les décès
- 48 Les mariages
- 48 Les naissances

CALENDRIER DES FÊTES

- 49 De janvier à décembre 2024

Horaires d'ouverture (au dos)

Le mot du maire

Chères Romanèchoises, chers Romanèchois



L'année 2023 a vu de nombreux dossiers aboutir.

Concernant les aménagements de voirie, nous citerons la réalisation de cheminements piétonniers, l'enfouissement de réseaux et l'aménagement des ronds-points et plateaux traversants.

Pour les bâtiments communaux nous poursuivons nos efforts pour les rendre plus sobres et plus efficaces sur le plan énergétique, à ce titre la pose de panneaux photovoltaïques sur le toit de bâtiments publics est à l'étude.

Une attention particulière a été portée à la végétalisation de nos espaces et dans un souci environnemental, une cuve de récupération des eaux de pluie de 45 m³ a été enterrée pour permettre l'arrosage de nos espaces publics.

Concernant nos infrastructures sportives, je vous invite à explorer nos chemins de randonnées nouvellement ouverts et balisés avec la collaboration des services de Maconnais Beaujolais Agglomération.

La commune porte en parallèle une réflexion sur la réalisation d'un sentier pédestre autour du passé minier de notre village, ce qui nous permettra d'adhérer à Géoparc (parrainé par l'UNESCO) et améliorera la visibilité internationale de notre commune.

Vous avez pu le constater les travaux concernant la zone de loisirs au niveau du groupe scolaire ont débuté, le projet comprend la reprise de la piste de course, l'aménagement d'un parcours santé avec agrès et la pose d'un city stade.

Sur le chapitre culturel, un projet d'édition d'une monographie d'environ 250 pages sur l'histoire de Romanèche-Thorins devrait voir le jour au premier semestre.

Enfin je vous informe, avec un certain plaisir, que le projet de définition et d'aménagement de la place Benoit Raclet est commencé !

Pour ce faire un groupe de travail composé d'élus a été constitué et un cabinet d'étude a été désigné pour travailler sur ce dossier qui fera l'objet d'une maîtrise d'ouvrage.

Lors de réunions publiques qui auront lieu au premier semestre 2024 nous nous attacherons à synthétiser les remarques des commerçants, des associations et des riverains afin de réussir au mieux ce projet fondamental pour le futur de notre village.

Parallèlement à ce projet majeur qui nous servira d'ossature de travail jusqu'à la fin de ce mandat nous continuerons bien entendu à embellir notre cadre de vie, à nous préoccuper de l'environnement et du domaine associatif comme nous le faisons depuis le début.

C'est toujours avec autant de détermination et d'envie que les équipes d'élus, de salariés et de bénévoles se mobilisent pour améliorer notre quotidien, qu'ils en soient ici remerciés chaleureusement.

Je vous souhaite à tous une excellente année 2024.



Yannick Vacher

Point financier

LES RECETTES ET LES DEPENSES

DU COMPTE ADMINISTRATIF COMMUNAL 2022

La clôture définitive de l'exercice ne s'effectuant qu'au moment du vote du compte administratif de la commune, seuls les chiffres du compte administratif 2022 peuvent vous être présentés au moment de l'édition du bulletin municipal.

FONCTIONNEMENT

RECETTES	
Atténuation de charges	12 492.28 €
Produits des services	95 968.34 €
Impôts et taxes	1 138 225.98 €
Dotations et participations	402 140.99 €
Autres produits de gestion courante	64 380.84 €
Produits exceptionnels	70 479.99 €
TOTAL	1 783 688.42 €

DEPENSES	
Charges à caractère général	480 401.84 €
Charges de personnel	620 711.81 €
Atténuation de produits	27 506.00 €
Autres charges de gestion courantes	125 950.82 €
Charges financières	- €
Charges exceptionnelles	64.00 €
Dotations aux amortissements	111.07 €
TOTAL	1 254 745.54 €

INVESTISSEMENT

RECETTES	
Emprunts et dettes assimilées	192.88 €
Dotations fonds divers réserves	54 101.00 €
TOTAL	54 293.88 €

DEPENSES	
Opération d'équipement	1 416 062.59 €
Emprunts et dettes assimilées	524.67 €
TOTAL	1 416 587.26 €

Transparence sur nos dépenses 2023

L'exercice 2023 est en cours au moment où nous préparons ce bulletin municipal, nous ne pouvons donc pas le présenter de manière exhaustive. Vous trouverez cependant ici une présentation des dépenses effectuées en 2023 en TTC.

Les comptes définitifs et officiels ne seront connus qu'après le vote des comptes administratifs qui n'interviendront qu'au début 2024.

À partir de cet instant, les comptes seront en ligne sur le site de la Mairie et consultables par tous.

Les chiffres qui sont donnés aujourd'hui sont donc une première approche de l'engagement financier de la commune pour son développement et le bien-être de ses habitants qui est la mission première de l'équipe municipale.

 VOIRIE, RÉSEAUX & ESPACES VERTS	
Fournitures et entretien de voirie	41 469.00 €
Espaces verts	15 979.56 €
Électrification, enfouissement	97 744.96 €
Signalisation	10 923.86 €
Travaux de voirie	115 451.40 €
Aménagement du rond-point	36 677.39 €
TOTAL	318 246.17 €

 SCOLAIRE & PÉRISCOLAIRE (hors charges de personnel)	
Ecoles	20 453.90 €
Restauration scolaire	47 680.57 €
Ecole Travaux	79 659.38 €
Garderie périscolaire Chaudière et mobilier	7 738.94 €
Restaurant scolaire Frigo anti-gaspi, chaises et tablettes	2 952.41 €
TOTAL	158 485.20 €

 CADRE DE VIE & SERVICES A LA POPULATION	
Maison pluridisciplinaire	18 880.81 €
Salles des fêtes	5 679.54 €
Logements communaux	8 414.54 €
Aménagement du bourg	108 206.39 €
Point d'Apport Volontaire (PAV)	8 378.40 €
Maison Pluridisciplinaire Mobilier, aménagement de l'accueil, mur de clôture	17 923.19 €
Église Rampe d'accès	6 600.00 €
Mairie Téléphonie tous services communaux	10 148.90 €
Local technique Enfouissement de la cuve de récupération des eaux de pluie	53 042.66 €
Salle de sport Protection des piliers	1 183.20 €
Bâtiment de la Poste Chaudière	12 100.00 €
Passerelles chemins de randonnée	31 056.24 €
TOTAL	281 613.87 €

 LOISIR & VIE ASSOCIATIVE	
Bibliothèque	12 382.25 €
Terrain de boules	2 100.00 €
Foot	11 792.97 €
Fêtes et cérémonies Feu d'artifice, Fête Raclet, cérémonies au Monument, vœux, fête de la Musique, représentations théâtre...	15 960.00 €
Subventions aux associations et participations aux centres aérés	45 580.00 €
Bibliothèque	664.75 €
Zone de loisirs	6 195.00 €
TOTAL	84 674.97 €

 POSTE ÉNERGIE	
Eau, assainissement	11 014.80 €
Électricité, gaz Tous bâtiments communaux et éclairage public	66 620.19 €
TOTAL	77 634.99 €

Légende :	fonctionnement	investissement
-----------	----------------	----------------

VIE PRATIQUE

Téléphones utiles

SERVICES MÉDICAUX		
◆ MÉDECINS :	Maison Pluridisciplinaire - 10 rue des Vignes	03.85.21.64.44
	Centre de Santé Départemental 71 - 23 Rue Mathieu, 71000 MÂCON	03.85.21.64.40
◆ INFIRMIERS :	M. MARCHAND Yves - Maison Pluridisciplinaire - 10 rue des Vignes	06.60.30.27.70
	Mme DUC Mathilde - Maison Pluridisciplinaire - 10 rue des Vignes	06.50.71.44.10
	Mme FREYDIER Catherine - Maison Pluridisciplinaire - 10 rue des Vignes	06.12.65.23.27
	Cabinet Infirmier - M. DIMIER Sébastien et Mme PERRIER Émilie 29 Place Benoît Racllet	07.69.07.30.70
◆ PHARMACIE	Mme VERNAY PICANO Aurélie - 600 Route Nationale 6	03.85.35.52.15
◆ ETIOPATHE	Mme REYNAUD-BERNARD Marion Maison Pluridisciplinaire - 10 rue des Vignes	03.85.34.97.70
◆ PSYCHOLOGUE	Mme PONCIN Elodie - Maison Pluridisciplinaire - 10 rue des Vignes	07.49.86.36.22
SERVICES D'URGENCE		
◆ POMPIERS		18 ou 112 d'un portable
◆ SMUR	"Les Chanaux" Boulevard Louis Escande - 71000 MÂCON	03.85.34.33.00
◆ SAMU		15
◆ CENTRE ANTIPOISON ET DE TOXICOVIGILANCE	162 avenue Lacassagne - 69003 LYON	04.72.11.69.11
◆ ENFANCE EN DANGER	18 rue de Flacé - 71000 MÂCON	03.85.40.06.00
SERVICES SOCIAUX		
◆ ADMR	12 place Benoît Racllet - Cidex 1003 <i>bureau ouvert : lundi et jeudi de 14h. à 16h., mardi et vendredi de 9h. à 12h.</i>	03.85.35.56.60
◆ S.S.I.A.D.	11 rue Parc - 71680 CRÊCHES-SUR-SAÔNE	03.85.37.46.31
◆ MAISON DEPARTEMENTALE DES SOLIDARITES	Centre médico-social -268 rue des Epinoches - 71000 MÂCON <i>Assistante sociale : Sur rendez-vous - du lundi au jeudi de 8h30 à 12h30 et de 13h30 à 17h30 - le vendredi de 8h30 à 12h30 et de 13h30 à 16h30</i>	03.85.21.65.15 03.85.21.65.17
◆ MAISON DEPARTEMENTALE DE L'AUTONOMIE (MDA-MDPH)	18 rue de Flacé - 71000 MÂCON	03.85.21.51.30
◆ CAISSE D'ALLOCATION FAMILIALES DE SAÔNE-ET-LOIRE	CAF - 177 rue de Paris - 71000 MÂCON	32 30 ou 0 969.32.52.52
◆ CAISSE PRIMAIRE D'ASSURANCE MALADIE	CPAM - 113 rue de Paris - 71000 MÂCON	08.11.70.36.46
◆ Mutualité Sociale Agricole	MSA - 46 rue de Paris - 71000 MÂCON	09.69.36.20.50
◆ France Services	Mme BONIN Séverine - Centre Social Bulle de Vie 5 Place de l'Église - 71570 La Chapelle-de-Guinchay	03.58.19.02.08
SERVICES LOCAUX		
◆ MAIRIE	72 route de la Mairie - ouvert lundi, mercredi et vendredi de 8h30 à 12h et de 13h15 à 17h, mardi et jeudi de 8h30 à 12h, permanence le samedi matin de 9h à 12h (selon planning) mail : mairie@romaneche-thorins.fr / site internet : www.romaneche-thorins.fr	03.85.35.50.26
◆ DECHETTERIE	232 rue des Brasses - Ouverte le lundi, samedi de 8h à 12h et vendredi de 14h à 17h15	
◆ RESTAURANT SCOLAIRE		03.85.35.56.04
◆ GARDERIE PERISCOLAIRE		03.85.35.24.11
◆ ECOLE PRIMAIRE		03.85.35.52.37
◆ ECOLE MATERNELLE	Madame Sabrina LAMBERT, directrice - 1205 Route du Bourg	03.85.35.51.23
◆ BIBLIOTHEQUE MUNICIPALE	46 rue des Marronniers Ouvert le mercredi et le samedi de 9h30 à 11h30	03.85.35.54.45
◆ MAISON DE RETRAITE	"Résidence des Marronniers" - 81 rue des Guillates	03.85.35.51.44
◆ PAROISSE	Maison Paroissiale, la Chapelle-de-Guinchay : Notre-Dame des Vignes Père Pierre DHAUSSY - mail : accueil@paroissendv.com	03.85.36.72.03
◆ RELAIS POSTAL	COT ET ID - 2 place Benoit Racllet - fermé le jeudi	03.85.35.51.00
SERVICES ADMINISTRATIFS ET TECHNIQUES		
◆ PREFECTURE	196 rue de Strasbourg - 71000 MÂCON	03.85.21.81.00
◆ CENTRE DES FINANCES PUBLIQUES	24 Boulevard Henri-Dunant - 71025 MÂCON Cedex 9	03.85.22.53.10
◆ TRIBUNAL DE GRANDE INSTANCE	8 rue de la Préfecture - 71017 MÂCON Cedex	03.85.39.92.00
◆ TRIBUNAL D'INSTANCE	8 rue de la Préfecture - 71017 MÂCON Cedex	03.85.39.92.40
◆ GENDARMERIE NATIONALE	537 route du Vieux Moulin - LA CHAPELLE-DE-GUINCHAY	17 ou 03.85.23.94.54
◆ CONSEIL REGIONAL DE BOURGOGNE FRANCHE COMTE	17 boulevard de la Trémouille - CS 23502 - DIJON Cedex	03.80.44.33.00
◆ CONSEIL GENERAL	Hôtel du Département -rue de Lingendes - CS 70126 - MÂCON Cedex 9	03.85.39.66.00
◆ MÂCONNAIS BEAUJOLAIS AGGLOMÉRATION (M.B.A)	67 Esplanade du Breuil - CS 20811 - 71011 MÂCON	03.85.21.07.70
◆ MEDIATEUR	Préfecture de Saône-et-Loire - 196 Rue de Strasbourg - 71000 MÂCON	03.85.21.82.63
◆ CONCILIATEUR	Monsieur Michel LAGRESLE - Maison de la Justice et du droit 1550 Avenue Charles de Gaulle - 71000 MÂCON Reçoit sur rendez-vous à la Mairie de LA CHAPELLE-DE-GUINCHAY	06.34.75.08.83 03.85.39.30.70
◆ ADIL DE SAÔNE-ET-LOIRE	Agence Départementale d'Information sur le Logement 13 rue Gabriel Jeanton - 71000 MÂCON	(tapez 1) 09.72.72.39.49
◆ PÔLE EMPLOI		03.85.39.95.00
◆ MISSION LOCALE DU MÂCONNAIS	1000 avenue du Maréchal de Lattre de Tassigny - 71000 MÂCON	03.85.20.94.14
◆ S.P.A.	Rue de la Grisière - 71000 MÂCON - Mail : spamacon@orange.fr	03.85.20.94.14
◆ SOCIETE CENTRALE CANINE	155 avenue Jean-Jaurès - 93535 AUBERVILLIERS (pour identification canine -perdus/trouvés)	01.49.37.54.00 03.85.90.49.20
◆ SUEZ	695 chemin des Luminaires - CHARNAY-LES-MÂCON	09.77.40.84.08 (raccordement)

La Maison pluridisciplinaire

Tous les jours du lundi au vendredi, uniquement sur rendez-vous :
en ligne sur www.doctolib.fr

ou

au 03 85 21 64 40

de 8h à 20h en semaine et de 8h à midi le samedi matin

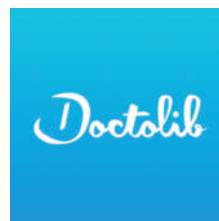

Du nouveau au niveau de l'accueil.

L'établissement bénéficie depuis peu d'une banque d'accueil permettant à un secrétariat de mieux répondre à l'attente du public et à la gestion des rendez-vous.

Trois médecins généralistes du Département interviennent désormais par roulement au sein des locaux.

Dr NICOLOT Mélodie
Dr RIBAS Florence
Dr TEMPOREL Noémie

Présence récente d'une sage-femme

Audrey MOULIN

Deux infirmiers assurent des soins à domicile ou sur rendez-vous

06 60 30 27 70

Yves MARCHAND

06 50 71 44 10

Mathilde DUC

Une étiope

03 85 34 97 70

Marion REYNAUD

Une psychologue

07 49 86 36 22

Elodie PONCIN

EN DEHORS DE LA MAISON PLURIDISCIPLINAIRE

Nos infirmiers de la place restent présents
au 29 place Benoît Raclet
07 69 07 30 70

Sébastien DIMIER
Emilie PERRIER
Estelle DUCROT

Pour tous soins infirmiers ou prise en charge
à domicile.
Permanences tous les jours ouvrables de
8h30 à 9h.

EN CAS D'URGENCE CONTACTER LE 15

Démarches administratives

GUIDE PRATIQUE

PIECES DESIREES	OU S'ADRESSER ?	PIECES A FOURNIR	COÛT	OBSERVATIONS
Acte de naissance, de mariage, de décès	Mairie du lieu de l'évènement (demande possible sur monservicpublic.fr)	<i>courrier avec filiation précisée</i>	Gratuit	Joindre une enveloppe timbrée avec nom et adresse
Acte de naissance si né à l'étranger et de nationalité française	Service Central d'État Civil - 11 rue de la Maison Blanche - 44940 NANTES INTERNET : www.diplomatie-gouv.fr/francais/etat-civil/demande.html	<i>courrier avec filiation précisée</i>	Gratuit	Joindre une enveloppe timbrée avec nom et adresse
Duplicata du livret de famille	Mairie du domicile		Gratuit	Formulaire à compléter en Mairie
Carte nationale d'identité	Les cartes d'identité et les passeports biométriques ne se font plus à la Mairie de Romanèche-Thorins. Vous pouvez les demander dans n'importe quelle commune équipée (les communes les plus proches : Crèches, Mâcon, Belleville).	<i>1 photo de moins de 6 mois ; justificatif de domicile de moins d'un an ; ancienne carte d'identité. Pour une 1ère demande ou si carte périmée de plus de 5 ans ou en cas de perte/vol de la carte : copie intégrale de l'acte de naissance avec filiation de moins de 3 mois.</i>	Gratuit <i>(25.00 € en timbres fiscaux si perte ou vol)</i>	Présence obligatoire du demandeur pour prise d'empreinte (à partir de 13 ans) et signature Délai d'obtention : 4 semaines environ Validité : 15 ans (10 ans pour un mineur)
Passeport pour personne majeure	Démarche en ligne (Agence nationale des titres sécurisés : ANTS) https://ants.gouv.fr.	<i>1 photo de moins de 6 mois ; justificatif de domicile de moins d'un an ; carte d'identité ; ancien passeport si renouvellement ; copie intégrale de l'acte de naissance avec filiation de moins de 3 mois si non titulaire d'un C.N.I ou passeport et ou carte d'identité périmés de plus de 5 ans.</i>	Timbre fiscal à 86 €	Présence obligatoire du demandeur pour signature et prise d'empreinte. Délai d'obtention : 3 semaines environ Validité : 10 ans
Passeport pour personne mineure			moins de 15 ans : timbre fiscal à 17 € plus de 15 ans : timbre fiscal à 42 €	Présence obligatoire du demandeur pour signature et prise d'empreinte. Délai d'obtention : 3 semaines environ Validité : 5 ans
Recensement militaire (à 16 ans)	Mairie du domicile	<i>Livret de famille et carte nationale d'identité du jeune</i>	Gratuit	Attestation remise par la mairie
Inscription sur les listes électorales	Mairie du domicile ou https://www.service-public.fr/	<i>Formulaire d'inscription, une pièce d'identité en cours de validité et un justificatif de domicile de moins de 3 mois</i>	Gratuit	
Légalisation de signature	Mairie du domicile	<i>Carte d'identité</i>	Gratuit	Signer votre document <u>seulement</u> devant l'Officier d'État Civil.
Titre de séjour	Préfecture	<i>Plus de titre de séjour aux étrangers faisant partis de la C.E.E. - Par contre, être en possession de la carte d'identité ou du passeport de sa nationalité en cours de validité.</i>		Renseignement en Mairie ou en Préfecture (accueil des étrangers)
Extrait du casier judiciaire	Casier judiciaire central 107 rue de Landrau 44079 NANTES Cedex 3 www.cjn.justice.gouv.fr	<i>Copie du livret de famille ou acte de naissance</i>	Gratuit	Joindre une enveloppe timbrée avec nom et adresse
Carte grise, duplicata de permis de conduire, cession d'un véhicule	Les démarches relatives aux titres de circulation s'effectuent sur le site Internet de l'Agence Nationale des Titres Sécurisés (ANTS) : https://ants.gouv.fr			
Déclaration de perte :	Les démarches relatives aux titres de circulation s'effectuent sur le site Internet de l'Agence Nationale des Titres Sécurisés (ANTS) : https://ants.gouv.fr			
*Permis de conduire *Carte grise *Carte d'identité *Passeport	Mairie (si établissement du renouvellement du titre perdu)			
Déclaration de vol : *Carte grise *Carte d'identité *Passeport *Titre de séjour *Permis de conduire	Gendarmerie			

Vous arrivez dans la commune

VOUS ARRIVEZ DANS LA COMMUNE

Changement d'adresse, formulaire.

Les informations vous seront données en mairie, de même concernant la démarche en ligne pour la modification de votre carte grise à faire dans le mois qui suit votre arrivée.

Inscription sur les listes électorales.

A faire dès votre arrivée même si les demandes d'inscriptions peuvent se faire tout au long de l'année et 2024 est l'année des élections européennes !



RECENSEMENT SERVICE NATIONAL

Vous avez entre 16 et 25 ans ? Soyez en règle au regard du service national, votre inscription aux examens et concours en dépend !

DU NOUVEAU CHEZ NOS COMMERÇANTS



COIFFURE BY V.

Le salon de coiffure By V. a remplacé une agence immobilière.



LA MINE

La Mine a également ouvert ses portes sur la place, offrant des dégustations dans un lieu atypique où peuvent se côtoyer livres et événements culturels.

LA PHARMACIE et L'OFFICE NOTARIAL

Ils ont quitté la place du Bourg pour la route nationale.



LA CAVE À PÂTISSERIES

La cave à pâtisseries s'est installée sur la place du village depuis mars 2023. Un rendez-vous pour gourmands sucrés.



VOISINS VIGILANTS

Il s'agit d'une convention tripartite signée entre la préfecture, la gendarmerie et la municipalité. C'est donc un dispositif officiel et les référents, tous volontaires, ont reçu une lettre de mission des services préfectoraux encadrant leurs prérogatives.

Les référents ne sont absolument pas là pour se substituer aux Forces de l'ordre, ils ne font que transmettre du renseignement ou signaler une situation qui peut leur sembler étrange.

Les services au quotidien : France Services

UN GUICHET UNIQUE POUR VOS DÉMARCHES ADMINISTRATIVES

→ PRÉFECTURE :

- Obtenir un **permis de conduire**, un **certificat d'immatriculation** suite à l'achat d'un véhicule.
- Déclarer une **vente de véhicule**, ou un **changement d'adresse** pour la carte grise sur le site ANTS.

→ MAIRIE :

- Aide pour pré-demande en ligne pour une **carte d'identité**, un **passport**.

→ FAMILLE :

- Créer, accéder à votre **espace personnel** en ligne **CAF**, vérifier et envoyer des dossiers.
- Signaler un **changement**, **déclarer des ressources**, obtenir des informations, **simuler** et faire une **demande d'allocation**.

→ EMPLOI :

- **Pôle Emploi** : Inscription, actualisation, obtenir une attestation de paiement, de situation, utilisation de la messagerie sécurisée.
- Aide à la recherche d'emploi, **lettre de motivation**, **CV**.

→ RETRAITE :

- Préparer son **dossier de retraite** (consulter votre relevé de carrière, l'estimation de votre retraite).

→ FINANCES :

- Aide à la création d'un **espace personnel sur le site des impôts**, déclaration des revenus, d'un changement de situation familiale.

→ SOCIAL - SANTÉ :

- Accéder à son **espace personnel** en ligne **CPAM/MSA**, signaler un changement, consulter vos remboursements et documents.
- Demande de **carte vitale** et **carte européenne d'assurance maladie** en ligne.
- Simulation et demande de **complémentaire santé solidaire**.

HORAIRES D'OUVERTURE

Lundi : 13h30 à 17h
Mardi : 13h30 à 17h
Mercredi : 8h30 à 12h30
Jedi : 8h30 à 12h30 et 13h30 à 19h
Vendredi : 8h30 à 12h30



France Services
Proche de vous au quotidien

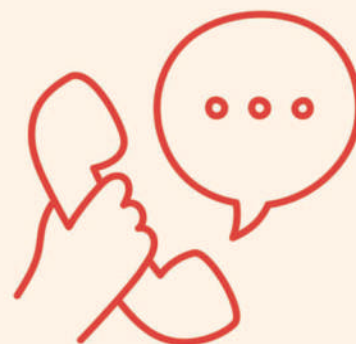

Votre agent France Services:
Mme Séverine BONIN

☎ 03 58 19 02 08

✉ franceservices@lachapelledeguinchay.fr



Séverine BONIN À VOTRE ÉCOUTE



Espace " Bulle de Vie"
5, place de l'église
71570 LA CHAPELLE DE GUINCHAY
03.85.36.70.50
bulledevie@lachapelledeguinchay.fr

Les Chapellois ainsi que les communes environnantes, ayant besoin d'aide dans leurs démarches numériques du quotidien, peuvent se rendre à l'espace France Services, situé dans le Centre Social Bulle de Vie.

Ils seront accueillis par Séverine BONIN, du lundi au vendredi, dans un lieu confidentiel et convivial, pour les accompagner, par exemple, à la constitution de leur dossier retraite, la déclaration de revenus en ligne, le renouvellement de permis, carte d'identité, carte grise mais également la création d'une adresse mail et d'identifiants « France connect » permettant d'accéder aux différents services publics.

Déchetteries et points d'apport volontaires

LE TRI DE NOS DECHETS

Le bon réflexe : Tous les emballages et les papiers se trient.

Depuis le 1er janvier 2023, tous les emballages petits et grands, toujours en vrac, vont dans les colonnes et bacs jaunes ! Et le verre toujours dans les colonnes vertes !

Cette simplification du geste de tri permet de diminuer les ordures ménagères résiduelles et d'augmenter le recyclage. voir dans le chapitre « environnement »

MBA remercie les habitants(es) de son territoire pour la qualité de leur action et les encourage à poursuivre leurs efforts.



Dans cette perspective les points d'apport volontaires vont se développer et les derniers en date dans notre commune sont des semi enterrés installés à la Rivière.

Et en dehors des emballages et du verre, on s'oriente vers le compostage

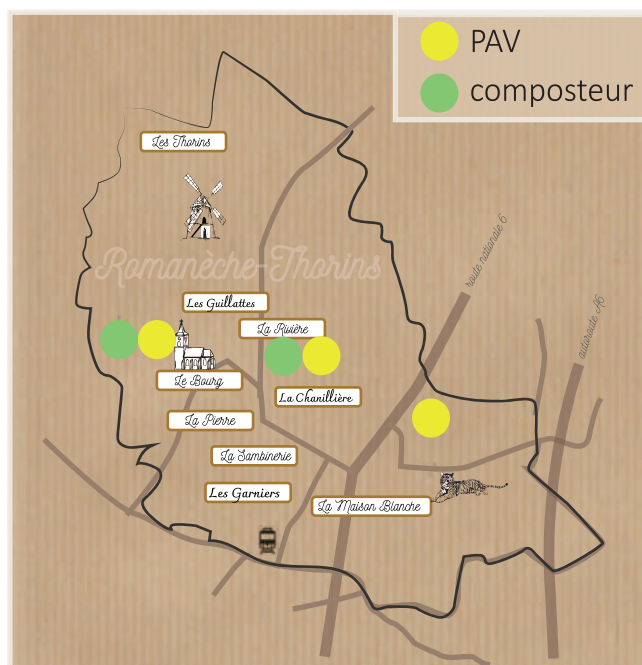

RIEN NE DISPARAIT DANS VOS TOILETTES !

Régulièrement, Mâconnais Beaujolais-Agglomération Intervient sur le réseau d'assainissement collectif pour le débarrasser des objets qui devraient être jetés dans les poubelles d'ordures résiduelles (lingettes, gants, protections, médicaments). Ces interventions pour protéger l'environnement aquatique ont un coût et perturbent le fonctionnement des stations d'épuration.



Attention aux lingettes !

La lingette, même biodégradable, n'a pas le temps de se détériorer dans les réseaux.

Elle doit être jetée dans la poubelle !

Transports

TRAIN, CAR

La gare de Romanèche-Thorins est desservie par la ligne Lyon- Dijon
(horaires sur : <https://.ter.sncf.com>)

Un car TER régional s'arrête à la Maison Blanche tous les jours.
(horaires sur: <https://www.auvergnhonealpes.fr>)

Les bus TREMA circulent selon les horaires ci-joints .
Un service spécifique est proposé pour les personnes en situation de handicap.
(informations sur : <https://www.trema-bus.fr>)

P4 ROMANÈCHE-THORINS ◀ ST-SYMPHORIEN-D'ANCELLES ▶ LA-CHAPELLE-DE-GUINCHAY
CRÈCHES-SUR-SAÔNE ▶ VARENNES-LÈS-MÂCON ▶ MÂCON

	1	2	2		2	1	2
ROMANÈCHE-THORINS							
Place des Mines	07:00	08:15	13:15				
Les Écoles	07:02	08:17	13:17				
Cardinal	07:04	08:19	13:19				
ST-SYMPHORIEN-D'ANCELLES							
Mairie	07:09	08:24	13:24				
Le Peuplier	07:11	08:26	13:26				
LA-CHAPELLE-DE-GUINCHAY							
Maison de Pays	07:14	08:29	13:29				
Mairie	07:16	08:31	13:31				
Gendarmerie	07:17	08:32	13:32				
Pontanevaux	07:20	08:35	13:35				
CRÈCHES-SUR-SAÔNE							
Mairie	07:25	08:40	13:40				
Les Bouchardes	07:27	08:42	13:42				
VARENNES-LÈS-MÂCON							
Varennnes	07:30	08:45	13:45				
MÂCON							
François Mitterrand	07:32	08:47	13:47				
Georges Pompidou	07:34	08:49	13:49				
Gare SNCF	07:40	08:55	13:55				
MÂCON							
Gare SNCF							
Georges Pompidou							
François Mitterrand							
Varennnes							
VARENNES-LÈS-MÂCON							
Les Bouchardes							
Mairie							
LA-CHAPELLE-DE-GUINCHAY							
Gendarmerie							
Mairie							
Maison de Pays							
Pontanevaux							
LA-CHAPELLE-DE-GUINCHAY							
Gendarmerie							
Mairie							
Maison de Pays							
Mairie							
ST-SYMPHORIEN-D'ANCELLES							
Le Peuplier							
Mairie							
ST-SYMPHORIEN-D'ANCELLES							
Mairie							
Le Peuplier							
ST-SYMPHORIEN-D'ANCELLES							
Mairie							
Le Peuplier							
ST-SYMPHORIEN-D'ANCELLES							
Mairie							
Le Peuplier							
ST-SYMPHORIEN-D'ANCELLES							
Mairie							
Le Peuplier							
ST-SYMPHORIEN-D'ANCELLES							
Mairie							
Le Peuplier							
ST-SYMPHORIEN-D'ANCELLES							
Mairie							
Le Peuplier							
ST-SYMPHORIEN-D'ANCELLES							
Mairie							
Le Peuplier							
ST-SYMPHORIEN-D'ANCELLES							
Mairie							
Le Peuplier							
ST-SYMPHORIEN-D'ANCELLES							
Mairie							
Le Peuplier							
ST-SYMPHORIEN-D'ANCELLES							
Mairie							
Le Peuplier							
ST-SYMPHORIEN-D'ANCELLES							
Mairie							
Le Peuplier							
ST-SYMPHORIEN-D'ANCELLES							
Mairie							
Le Peuplier							
ST-SYMPHORIEN-D'ANCELLES							
Mairie							
Le Peuplier							
ST-SYMPHORIEN-D'ANCELLES							
Mairie							
Le Peuplier							
ST-SYMPHORIEN-D'ANCELLES							
Mairie							
Le Peuplier							
ST-SYMPHORIEN-D'ANCELLES							
Mairie							
Le Peuplier							
ST-SYMPHORIEN-D'ANCELLES							
Mairie							
Le Peuplier							
ST-SYMPHORIEN-D'ANCELLES							
Mairie							
Le Peuplier							
ST-SYMPHORIEN-D'ANCELLES							
Mairie							
Le Peuplier							
ST-SYMPHORIEN-D'ANCELLES							
Mairie							
Le Peuplier							
ST-SYMPHORIEN-D'ANCELLES							
Mairie							
Le Peuplier							
ST-SYMPHORIEN-D'ANCELLES							
Mairie							
Le Peuplier							
ST-SYMPHORIEN-D'ANCELLES							
Mairie							
Le Peuplier							
ST-SYMPHORIEN-D'ANCELLES							
Mairie							
Le Peuplier							
ST-SYMPHORIEN-D'ANCELLES							
Mairie							
Le Peuplier							
ST-SYMPHORIEN-D'ANCELLES							
Mairie							
Le Peuplier							
ST-SYMPHORIEN-D'ANCELLES							
Mairie							
Le Peuplier							
ST-SYMPHORIEN-D'ANCELLES							
Mairie							
Le Peuplier							
ST-SYMPHORIEN-D'ANCELLES							
Mairie							
Le Peuplier							
ST-SYMPHORIEN-D'ANCELLES							
Mairie							
Le Peuplier							
ST-SYMPHORIEN-D'ANCELLES							
Mairie							
Le Peuplier							
ST-SYMPHORIEN-D'ANCELLES							
Mairie							
Le Peuplier							
ST-SYMPHORIEN-D'ANCELLES							
Mairie							
Le Peuplier							
ST-SYMPHORIEN-D'ANCELLES							
Mairie							
Le Peuplier							
ST-SYMPHORIEN-D'ANCELLES							
Mairie							
Le Peuplier							
ST-SYMPHORIEN-D'ANCELLES							
Mairie							
Le Peuplier							
ST-SYMPHORIEN-D'ANCELLES							
Mairie							
Le Peuplier							
ST-SYMPHORIEN-D'ANCELLES							
Mairie							
Le Peuplier							
ST-SYMPHORIEN-D'ANCELLES							
Mairie							
Le Peuplier							
ST-SYMPHORIEN-D'ANCELLES							
Mairie							
Le Peuplier							
ST-SYMPHORIEN-D'ANCELLES							
Mairie							
Le Peuplier							
ST-SYMPHORIEN-D'ANCELLES							
Mairie							
Le Peuplier							
ST-SYMPHORIEN-D'ANCELLES							
Mairie							
Le Peuplier							
ST-SYMPHORIEN-D'ANCELLES							
Mairie							
Le Peuplier							
ST-SYMPHORIEN-D'ANCELLES							
Mairie							
Le Peuplier							
ST-SYMPHORIEN-D'ANCELLES							
Mairie							
Le Peuplier							
ST-SYMPHORIEN-D'ANCELLES							
Mairie							
Le Peuplier							
ST-SYMPHORIEN-D'ANCELLES							
Mairie							
Le Peuplier							
ST-SYMPHORIEN-D'ANCELLES							
Mairie							
Le Peuplier							
ST-SYMPHORIEN-D'ANCELLES							
Mairie							
Le Peuplier							
ST-SYMPHORIEN-D'ANCELLES							
Mairie							
Le Peuplier							
ST-SYMPHORIEN-D'ANCELLES							
Mairie							
Le Peuplier							
ST-SYMPHORIEN-D'ANCELLES							
Mairie							
Le Peuplier							
ST-SYMPHORIEN-D'ANCELLES							
Mairie							
Le Peuplier							
ST-SYMPHORIEN-D'ANCELLES							
Mairie							
Le Peuplier							
ST-SYMPHORIEN-D'ANCELLES							
Mairie							
Le Peuplier							
ST-SYMPHORIEN-D'ANCELLES							
Mairie							

LIGNE RÉGULIÈRE

238

CAR

Belleville
en
Beaujolais
(gare)

Romanèche
Thorins
(gare)

Fleurie
(bourg)

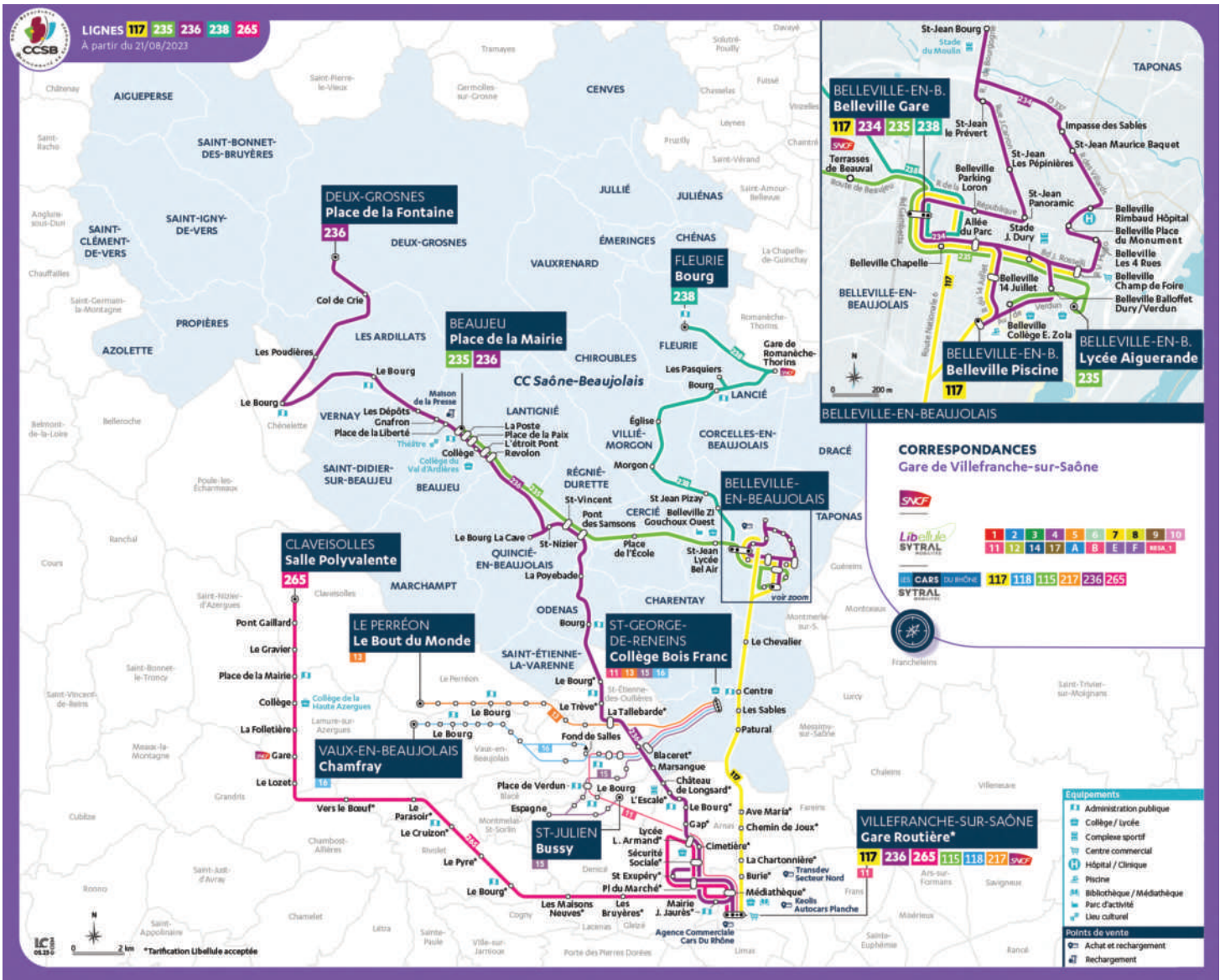

COMMISSIONS

Voirie

DE BEAUX CHANGEMENTS

Les travaux annoncés se sont déroulés sur l'ensemble de l'année.

Le cheminement le long de la route du Bourg a vu son aboutissement avec l'établissement d'un plateau traversant au carrefour des Jacques.

Le rond-point à l'entrée nord de la commune est désormais terminé hormis la végétalisation de sa face sud qui se fera au printemps.



La voirie a œuvré en marge des routes, sur le parcours de randonnée, en mettant en place deux petites passerelles au-dessus du bief du champ cornet pour en boucler le circuit.



Végétalisation et plantations supposent un entretien et un apport en eau pas toujours simple... Dans cette perspective, une cuve de récupération des eaux de pluie d'une capacité de 45m³ a été mise en terre dans l'espace technique donnant rue de la cure.

MERCI
En plus des travaux de voirie pour la commodité de tous, un effort permanent est en effet porté sur l'embellissement des lieux. L'équipe municipale peut compter dans ce domaine sur le soutien actif du comité de fleurissement qu'elle remercie.

Bâtiment

ACCENT SUR LE CONFORT

De nombreux travaux ont vu le jour sur notre commune en 2023.

Nous avons procédé au remplacement de deux **chaudières**, une à la garderie et l'autre dans les logements de la Place, ces dernières avaient plus de vingt ans.

Nous avons remplacé toutes les **menuiseries et volets** à l'étage de l'école primaire afin de pouvoir utiliser les logements. Toujours à l'école, en Primaire nous avons procédé au remplacement des volets bois par des **volets roulants** et dans les classes préfabriquées nous avons installé des **stores bannes** pour la protection solaire.



Au Clos des Mines nous avons modifié l'**éclairage des jeux de boules** par des leds, ce qui apporte un confort et surtout des économies d'énergie.

Nous avons aussi mis en place une **rampe d'accès** à l'Eglise pour les personnes à mobilité réduite.

Dans le bâtiment de la Maison Médicale nous avons créé un **espace secrétariat** afin de permettre aux patients d'avoir des rendez-vous sur place.

Nous avons prévu la réalisation d'un bâtiment de vestiaires pour le Foot. A ce jour cela devient très difficile à cause des mines, mais nous attendons le résultat des études de sol.

Bien entendu de multiples petits travaux sont en cours: les volets de la Mairie, des travaux d'isolation de la bibliothèque etc.. Mais nous avons toujours à l'esprit le projet de l'agrandissement de la salle des sports avec gradins et salles pour les associations.

Des nouveaux projets de travaux seront effectués en 2024.

Animation

CRÉATION DU COMITÉ DES FÊTES

2023 a vu la naissance tant souhaitée par l'équipe municipale et par les associations de la commune d'un comité des fêtes.

Cette nouvelle association a pour but d'organiser des événements culturels, sportifs, ludiques, éducatifs, festifs ... et d'apporter un soutien logistique et humain aux associations qui le désirent.



Fête de la musique

Cette année, le comité a pris en charge l'organisation de la fête de la musique qui a connu un vif succès. Pour cet événement, la municipalité a offert un feu d'artifice pour clore la soirée.

Forum des associations

Le troisième forum des associations a également eu son lot de réussite avec un nombre de visiteurs et aussi d'associations en augmentation.



Touroparc Run

Le comité des fêtes et le Foyer rural ont prêté mains fortes au premier Touroparc run: un événement organisé par le parc zoologique et l'agence "Yaka events" au profit de "Touroparc conservation" qui a connu un succès inespéré.



Jeunesse & éducation

LE POINT SUR TOUTES LES ACTIONS DU CONSEIL MUNICIPAL DES JEUNES

1

En 2023, vous avez pu admirer et utiliser leur **CABANE À LIVRES**. Le CMJ a activé neurones, muscles et créativité pour vous la proposer. Elle est installée fièrement devant l'école. C'est un lieu de partage de livres : on donne, on prend, on découvre des livres pour tous les âges. Si vous ne l'avez pas encore visitée, allez-y vite !

2

Ils ont eu l'occasion de rencontrer d'autres CMJ de notre communauté de communes lors d'un évènement organisé spécialement par le **THÉÂTRE DE MÂCON**. Au programme de cette journée intense : tables rondes par petits groupes pour échanger sur leur pratique, participation à une installation massive de 5000 cartons auprès d'artistes exposant leur travail durant un mois dans le théâtre, rencontre avec une troupe de danse en résidence au Petit Théâtre, discussion thématique autour des valeurs de l'engagement et du partage à l'aide de médiateurs des foyers ruraux.

3

Ensuite ils ont réalisé **2 VENTES SOLIDAIRES**. Il s'agit de ventes qui ont eu lieu dans le village et dont les bénéfices ont été reversés à des associations. Lors du forum des associations en septembre, ils ont cuisiné et vendu des crêpes au profit d'une école maternelle près de Kiev en Ukraine (par l'intermédiaire de la Protection Civile). En décembre, ils ont vendu du chocolat chaud au profit d'une association de sauvetage des animaux sauvages (Athénas). Le comité des fêtes et le Sou des écoles a soutenu leurs actions.

MAIS AUSSI

4

LE COIN DES ENFANTS POUR NOËL
Il a de nouveau été installé pour le bonheur des petits et des grands qui ont pu retrouver la boîte aux lettres du Père-Noël et des structures scintillantes pour faire de jolies photos en famille.

5

LA ZONE DE LOISIRS aux abords du gymnase : Vous l'avez vu, le chantier a commencé ! Le terrassement pour l'installation d'un city-stade et de deux parcours de santé a débuté en novembre mais a dû être mis en pause pour quelques mois. Les travaux reprendront dès que possible pour offrir à tous un lieu de détente et de loisirs !

6

Pour continuer à parler du théâtre de Mâcon :
Nous avons eu l'honneur de recevoir une troupe d'**ARTISTES DU THÉÂTRE** en résidence sur la commune durant trois semaines. Ce sont les classes de cm1 et cm2 qui ont partagé le plus de temps de travail avec eux. Vous trouverez un complément d'information sur notre partenariat avec le théâtre de Mâcon à la page suivante de ce bulletin !



Le Théâtre ● Mâcon

Scène nationale

LE THÉÂTRE EST PARTOUT !

En partenariat avec les communes de Chaintré, Crèches-sur-Saône, la Chapelle de Guinchay, Saint Symphorien – d’Ancelles, Varennes-lès-Mâcon et Vinzelles, les enfants de notre commune ont eu l’occasion de découvrir au mois de janvier “ Tout est chamboulé”.

Du 15 mai au 2 juin, la compagnie Sismique a occupé notre terrain de pétanque pour travailler à la création de son spectacle “Le grondement des silences”.

En septembre, l’équipe du théâtre a proposé dans le cadre de son projet “La Fabrique de la relation” un après-midi de rencontre entre les jeunes membres des CMJ auquel ont participé les jeunes de notre commune.



Communication

SOYEZ ALERTÉS, PRÉVENUS, INFORMÉS



L'année 2023, comme partout en France, a été l'année de la transition de la communication papier à la communication numérique.

Ainsi, désormais, plus ou très peu d'informations municipales sur flyers sauf sur les panneaux des quartiers.

La communication sur panneau pocket doit être privilégiée au quotidien. Son utilisation est simple.

En ce qui concerne les comptes-rendus des conseils municipaux, ils apparaissent après validation à la séance suivante, sur le site de la mairie:

www.romaneche-thorins.fr/fr/

Puis cliquer sur municipalité /PV de séances.

Environnement

VALORISER LES DÉCHETS, C'EST FACILE!

Les déchets organiques représentent encore un tiers de nos poubelles résiduelles. Ce sont les déchets de cuisine (épluchures de légumes et autres restes alimentaires) et des déchets verts du jardin (tailles de haie, tonte de gazon, feuilles mortes ...).

Leur tri est obligatoire depuis le 1er janvier 2024.

Pour trier ces biodéchets à la source, Mâconnais-Beaujolais-Agglomération a opté pour une massification de la gestion de proximité par le biais du compostage.

Après les bacs du restaurant scolaire, un bac supplémentaire a été installé à côté de ceux du cimetière, et trois nouveaux à la Rivière.

DÉSHERBAGE

Rappel important :

Les désherbants étant dorénavant prohibés, les services municipaux n'interviennent plus que sur des zones réglementées le long des routes de la commune. Dans les quartiers, c'est à chacun de nettoyer et de désherber le devant des maisons !

RANDONNÉE

Vous avez sans doute vu un peu partout des panneaux directionnels indiquant un itinéraire à emprunter ... Il s'agit d'un circuit de 6,6 km à l'initiative d'un groupe de randonneurs de la commune repris et intégré à un projet beaucoup plus vaste de MBA dans le but de faire découvrir au simple promeneur ou au randonneur plus aguerri les multiples facettes de notre belle région.

En gravissant la pente du coteau, on peut admirer l'étendue de la vallée de la Saône, voir par temps clair les Alpes et le Mont Blanc ou plus près, le dispersion des nombreux hameaux de notre village, mais toujours «Sous les ailes du Moulin», nom donné à notre circuit. Et au de-là, chacun peut à sa guise rejoindre les circuits voisins, ceux de MBA ou ceux du Rhône voire ceux de plus grande échelle comme le sentier Victor.



VIE DE LA COMMUNE

Ecole

SORTIES SCOLAIRES

Tous les élèves de maternelle se sont rendus au **CENTRE EDEN** de CUISERY les 9 et 22 mai 2023 pour travailler autour d'ateliers sur le thème des « petites bêtes ». Une balade en forêt avait également été prévue afin de dessiner les insectes et les végétaux observés.

Les classes de PS/MS et MS/GS ont également été accueillies à **TOUROPARC** début juillet. La sortie a été offerte par le parc.

Les GS/CP, CE1 et CE2 ont visité la **FORTERESSE DE BRIANÇON** en lien avec leur projet sur le Moyen-Age. Puis les CP-CE1 et CE2 se sont rendus à **PARIS** la journée du 1er juin. Ils sont partis en train et ont visité la Tour Eiffel, le Louvre et son jardin des Tuileries. Ils ont également pris le batobus. Les enfants et les enseignantes étaient ravis mais épuisés par cette journée.



Le 15 juin, les 2 classes de CM se sont rendues à **LYON** pour visiter le théâtre des Célestins et participer à un escape game dans le Vieux Lyon. Ils ont pique-niqué au jardin des curiosités. Le beau temps était au rendez-vous.

L'équipe enseignante remercie le Sou des Ecoles et la Commune sans lesquels de telles sorties ne pourraient être proposées aux enfants.



Année scolaire 2023/2024:

La rentrée 2023 s'est bien déroulée. Cette année, 171 élèves rejoignent chaque jour les bancs des 7 classes de l'école primaire : Mme ROMAND enseigne aux PS, Mme BLAGNY aux MS/GS, Mme LAMBERT et Mme SCHLICK enseignent aux GS/ CP , Mme LIMOGE aux CP/CE1, Mme ANTOINAT aux CE2, Mme ROLLET, s'occupe des CM1 et Mme BOCHIT des CM2. Mme LAMBERT a la charge de la direction de l'école.

Calendrier 2024 :

Décembre et janvier :
échanges avec l'Ehpad
(chants, cartes de vœux,
après-midi jeux et crêpes)

fin avril 2024
à début juin 2024 :
cycle piscine tous les
vendredis après-midis
(transport pris en charge
par la mairie)

mai et/ou juin 2024 :
sorties de fin d'année
15 juin 2024 : kermesse et
journée porte-ouverte pour
les parents d'élèves

Bibliothèque

DES LIVRES POUR TOUS



Toute l'équipe des bénévoles remercie les quelques **950 VISITEURS** qui ont franchi le seuil de notre superbe bibliothèque au cours de l'année 2023. Les mercredis et samedis de 9h30 à 11h30, ils sont venus découvrir et apprécier le contenu varié de nos rayonnages : livres de l'année ou plus anciens romans, policiers, BD, albums pour les plus petits, périodiques, documentaires, biographies ... et même quelques « livres lus » sur support CD. Cette année encore, une matinée par mois, les enfants de Maternelle ont profité de notre bel espace, pour écouter une belle histoire, découvrir et emprunter des albums. Grâce aux deux « expéditions » annuelles pour achats en librairie et un renouvellement d'environ 300 de nos documents en prêt par la Bibliothèque Départementale de Saône et Loire une fois dans l'année, nous vous proposons plus de **4 400 références**.



HORAIRES
D'OUVERTURE :

mercredi
et
samedi

9h30 - 11h30

Au plaisir de partager avec vous notre passion pour la lecture et vous aider si besoin dans vos choix. L'inscription est gratuite pour les habitants de Romanèche-Thorins et chaque lecteur peut emprunter 3 livres pour une durée de trois semaines. L'équipe de bénévoles de la Bibliothèque Municipale serait aussi ravie de s'agrandir, si le cœur vous en dit, n'hésitez pas à nous le faire savoir. Chers lecteurs, nous serons heureuses de vous accueillir en 2024 et vous souhaitons une belle nouvelle année, prenez soin de vous !

Musée départemental du Compagnonnage

L'EXCELLENCE AU MUSÉE



L'excellence au musée départemental du Compagnonnage.

Venez admirer les nombreux chefs-d'œuvre et épures des compagnons charpentiers et découvrir l'histoire de l'école de charpente créée par Pierre-François Guillon en 1871. L'art du tracé de charpente, inscrit en 2009 sur la liste du patrimoine culturel immatériel de l'humanité de l'UNESCO, n'aura plus de secret pour vous !

L'année 2023 a été riche en manifestations et événements.

Remontons le temps avec, en tout début

d'année, **un atelier manga** animé par Caro-Lynn, illustratrice et **une lecture théâtralisée** sur le thème du voyage emmenée par Emmanuelle Della Schiava, comédienne. En avril et mai, vous avez déambulé dans **l'exposition temporaire** « Noir Vivant » de l'artiste peintre Pierre Sommereux. Pendant les vacances de Pâques, des **ateliers d'art plastique** ont été réalisés par l'intermédiaire de Delphine Chauvin. Le 4 juin, l'incontournable « Rendez-vous au jardin » animé par Julien Berland, **animateur nature** a eu lieu autour du musée. En juillet et août, vous avez participé à de riches **ateliers de peinture sous verre, mosaïque, linogravure, modelage, création en carton ou encore vitrail**. La **visite théâtralisée** avec un comédien transformé en Pierre-François Guillon ainsi que les **démonstrations de savoir-faire vivant** ont eu un grand succès lors des **Journées Européennes du Patrimoine** les 16 et 17 septembre. Enfin, de septembre à décembre, le musée a présenté une deuxième exposition temporaire **« 50 ans de vendanges en Beaujolais »** mettant en lumière le photographe hollandais, Frank de Jongh.

L'objectif pour 2024 est de poursuivre et d'augmenter cette belle dynamique.

Trois nouvelles expositions seront programmées, ainsi que de nombreuses manifestations pour tous les âges et tous les goûts. Le service des publics mettra en œuvre des visites pédagogiques, individuelles et de groupes, et répondra aux événements nationaux organisés par le Ministère de la Culture. Des ateliers enfants seront organisés pendant les vacances scolaires.

Vous pourrez retrouver toute la programmation en un clic sur notre site internet ou sur la page Facebook du musée.



Musée départemental du compagnonnage
98 rue Pierre-François Guillon
71570 ROMANECHÉ-THORINS
Téléphone : 03 85 35 22 02
Email:
museecompannongage@saoneetloire71.fr
Site internet :
www.musee-compagnonnage71.fr

EHPAD

LES MARRONNIERS

L'année 2023 est terminée. Au cours de ces 12 derniers mois, le parc de l'établissement a été aménagé. Les résidents et leurs familles ont pu l'apprécier dès cet été en attendant les derniers travaux qui le rendront encore plus plaisant. Le hall de l'établissement s'est également embelli avec un nouveau mobilier cosy, qui en fait un lieu plus chaleureux.



Tout au long de l'année, les résidents des Marronniers ont bénéficié de nombreuses activités et sorties.

Le « **Hameau DUBOEUF** » nous a ouvert gracieusement ses portes, pour le plus grand plaisir des résidents qui s'y sont rendus.

La venue à plusieurs reprises des **chanteurs des rues** a été l'occasion pour nos séniors de se remémorer avec joie et plaisir les chansons d'autrefois, tout en fredonnant leurs refrains, connus depuis longtemps par nombre d'entre eux.

Les enfants des écoles sont venus à plusieurs reprises, ainsi que les jeunes du club de foot permettant des échanges intergénérationnels qui apportent beaucoup aux uns et aux autres.

Un intervenant en sport adapté (basket santé) a réalisé douze séances avec quelques résidents désireux d'y participer.

Nous sommes également sortis à **plusieurs occasions** : goûter au bord de Saône, repas au restaurant, guinguettes à Mâcon, après-midi guinguette à la Chapelle-de-Guinchay, les petits marchés des environs, spectacle au terrain de boules, théâtre et jeux de bois à la salle des fêtes de Romanèche-Thorins, etc... L'établissement remercie la commune de Romanèche-Thorins qui a offert une trentaine d'entrées pour **Touroparc** permettant à quelques résidents de découvrir le parc animalier.



Cet été, **la fête champêtre** a eu lieu dans l'enceinte de l'EHPAD. Pour l'occasion, la cour de l'établissement s'était parée de frou-frou avec une animation très appréciée sur le thème du cabaret : de belles chansons, de jolies danseuses et de magnifiques costumes. Les résidents, leur famille et le personnel ont apprécié le spectacle et la convivialité de cette après-midi de festivités.

Enfin, nous remercions très sincèrement l'association FLORA qui a financé la venue de **la ferme vagabonde**, pour une journée dans le parc de l'établissement. Les résidents ont eu plaisir à caresser et tenir sur leurs genoux : poules, lapins, chèvre, etc...

Les familles étaient conviées. Certaines sont venues accompagnées de petits-enfants, un grand moment d'échanges avec nos aînés, de souvenirs, de discussions et de tendresse.

En fin d'année les résidents ont encore eu droit à une représentation du club de danse de Romanèche-Thorins.

Alors que la résidence des Marronniers s'ouvre sur une nouvelle année nous espérons que 2024 apportera joie, plaisir et santé à tous !



Fête Benoît Raclet

Défilé Cantate et Hommage



Cru du Moulin à Vent



Animations Radio

Intronisation à la Maison B. Raclet



Fête foraine



Dégustation et Restauration



Animations Diverses Danses



Prises de paroles officielles



VIE ASSOCIATIVE

Le comité des fêtes

RASSEMBLER LES HABITANTS

1

LA FÊTE DE LA MUSIQUE, qui nous a permis de lancer le CDF et de rassembler les habitants autour d'une scène musicale, installée au bourg. Ce premier RDV, fortement apprécié, aura donc de nouveau lieu le samedi 22 juin 2024. Cette fête sera encore en partenariat avec les autres associations et commerçants du village. Si vous souhaitez participer, n'hésitez pas à nous contacter.

Le Comité des Fêtes a été créé il y a moins d'un an, mais nous avons déjà quelques manifestations à notre actif :



2

LA FÊTE BENOÎT RACLET, où nous avons tenu un stand de vente de vin afin d'accompagner le traiteur situé sur la place de la mairie. (Nous contacter)

3

LA TOUROPARC RUN, à laquelle nous avons contribué conjointement avec le Foyer Rural. Cette première édition fut un réel défi, du fait de la taille de l'évènement, plus de 2 000 participants (coureurs et accompagnants), mais nous avons su tous ensemble relever le défi, et nous sommes prêts pour une seconde édition. (Nous contacter)

Pour rappel le Comité des Fêtes a pour vocation de rassembler les habitants autour d'évènements festifs et d'apporter son soutien matériel et humain aux autres associations. Pour cela, le CDF a fait l'acquisition de matériels qui pourront être prêtés sur demande aux associations.

Le Comité des Fêtes est rempli de motivation et d'idées, alors n'hésitez pas à nous rejoindre. L'assemblée générale a eu lieu le samedi 13 janvier.

Nous vous souhaitons à toutes et à tous nos meilleurs vœux pour 2024, où nous aurons l'occasion de nous retrouver sur les évènements précédemment cités et peut-être de nouveaux.

Le foyer rural

UN NOUVEAU PROJET ET NOUVEL ATELIER

si vous avez en
votre possession :

- des photos
- des informations
- des iconographies
- des témoignages d'ascendants de mineurs

Nous sommes
preneurs !

Contactez-nous par mail
(foyer.rural@hotmail.com) en
mentionnant « Mines » en
objet.

Le Foyer Rural lance un nouveau projet intitulé « **Redécouverte du passé minier de Romanèche-Thorins** » et pour cela, nous avons besoin de votre aide ! Nous vous donnons rendez-vous au printemps pour la présentation de notre projet avec photos et documents



Pour cette nouvelle saison, le Foyer Rural propose un **atelier d'Arts Plastiques** (les lundis soirs de 19 à 21h). Notre professeur Olivier Robichon est titulaire du Diplôme National Supérieur d'Études Plastiques. Chaque trimestre, il propose un nouveau thème :

I. Les élèves se sont familiarisés avec les techniques fondamentales du dessin, ses différents langages et ses possibilités infinies

II. Dès janvier, il vous proposera une plongée dans l'univers des couleurs (nuances, vibrations, juxtapositions...)

III. Enfin, il vous emmènera « à la rencontre de l'arbre »

Si vous souhaitez découvrir ou parfaire vos talents en arts plastiques, n'hésitez pas à vous inscrire !



Le Foyer Rural recherche activement de nouveaux bénévoles afin de continuer à proposer des **cours, ateliers ou sorties** et permettre à chacun d'accéder à ce panel d'activités. Si vous souhaitez rejoindre notre sympathique équipe, n'hésitez pas à vous faire connaître. Nous vous accueillons avec le plus grand plaisir !

V.S.R

VIGNERONNE SPORTIVE ROMANÈCHOISE

La saison 2023/2024 démarre dans la continuité de la précédente. l'entente au niveau des équipes jeunes avec nos voisins et amis de l'ASC a été reconduite et nous avons le plaisir d'avoir pu créer une deuxième équipe sénior.

Nous souhaitons remercier vivement tous les participants au concours de pétanque, ainsi qu'au tournoi de fin de saison. Grâce à vous ces deux manifestations ont connu un franc succès.

Nous souhaitons également remercier la municipalité pour les travaux de réfection du terrain de foot qui nous permet, maintenant, de pratiquer notre sport dans de meilleures conditions. Nous espérons que le projet des nouveaux vestiaires puisse voir le jour au plus vite.

Nous remercions, tous nos sponsors et partenaires qui nous aident tout au long de l'année.

Nous remercions tout spécialement tous les bénévoles/ dirigeants de l'ASC et la VSR qui oeuvrent toute l'année.

Nous vous attendons nombreux les week-ends pour encourager nos équipes. La Vigneronne Sportive Romanèchoise vous souhaite à tous et toutes une très bonne année 2024.



A.C.C. St Hubert

SOCIÉTÉ DE CHASSE

La période de la chasse tant attendue par les passionnés est enfin là et malgré un climat particulièrement irrégulier, la chaleur régnant pour l'ouverture, alternée avec les pluies qui ont suivi les autres jours n'ont pas réussi à décourager ces derniers.

Le petit gibier a bien résisté à la sécheresse de cet été et des nichées de **faisans et perdrix** ont été observées dans les cultures.

Le grand gibier, comme les **chevreuils et les sangliers**, est bien présent sur la commune.

Parmi les corvées planifiées cet été, pour l'aménagement du territoire, les chasseurs les plus courageux ont œuvré au montage et à la mise en place de **nouveaux miradors** pour un renforcement de la sécurité pendant les battues. Un **parc de pré-lâché** a aussi été créé pendant cette période de corvées et une **zone de non chasse** est mise en place dans un périmètre englobant ce parc de pré-lâché et la cabane de chasse.



Malgré deux départs, le nombre de chasseurs reste stable par rapport à la saison dernière suite à l'arrivée de deux nouveaux sociétaires.

Le résultat de la vente de Boudins-Boulettes est encourageant, mais il est regrettable de constater que le nombre de sociétaires prêt à s'investir lors de cette manifestation soit si faible. Les 23 adhérents de l'A.C.C. St HUBERT vous souhaitent une bonne et heureuse année 2024.

Tennis Club du Moulin-à-Vent

DES NOUVELLES

Le Tennis Club du Moulin à Vent compte cette année **48 licenciés** !

Delphine Gérin dispense en tant qu'AMT (Assistant Moniteur de Tennis) les cours enfants du mercredi après-midi et du samedi matin. La disponibilité et l'adaptation des séances de Delphine permettent à 9 enfants âgés entre 5 et 6 ans de découvrir le tennis. Cela permet au club d'avoir des enfants et adolescents de **toutes les classes d'âge**.



Les pré-adolescents et adolescents sont aussi nombreux à avoir renouvelé leurs licences.

Céline Gaspard éducatrice sportive DE (diplômée d'état) dispense les cours adultes. Cette saison, il y a 3 groupes adultes le jeudi soir. **La qualité et la personnalisation des entraînements** permettent à chacun de pouvoir progresser notamment dans un groupe qui lui correspond.

Lors de l'assemblée générale qui a eu lieu le mardi 24 octobre, **le bureau a été en partie renouvelé**. Laurent Vidal succède à Emmanuel Louc sur le poste de trésorier. Sandrine Titolo laisse sa place de secrétaire à Bénédicte Benoit. Frédéric Bergeron reconduit son mandat de président.



Sou des écoles

DYNAMIQUE, SOLIDAIRE & CRÉATIF POUR NOS ENFANTS

Le Sou des Ecoles est comme chaque année très actif. Cela nous est rendu possible par la présence de nombreux parents d'élèves qui participent activement à une ou plusieurs manifestations. Nous les remercions pour leur engagement qui profite pleinement aux enfants de l'école de Romanèche-Thorins.



L'année scolaire 2023-2024 a commencé avec une belle vente de pommes et jus de fruits pour enchaîner sur la traditionnelle vente de sapins et de chocolats, s'en suivra une vente de charcuterie et de fromages courant février.

Pour 2024 nous reprenons nos événements habituels mais innovons aussi avec l'organisation du carnaval le 23 mars et une vente de plants le 1er mai. L'année se finira en beauté par notre incontournable kermesse le 15 juin et la brocante le 14 juillet qui anime tout le village. Alors à vos agendas !

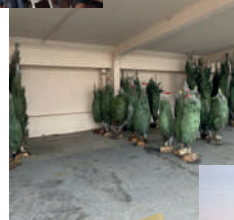

L'ÉQUIPE DU BUREAU



Président
François DUCHESNE
Maternelle & élémentaire



Trésorier
Luc PASCAL
Maternelle & élémentaire



Vice-Trésorière
Mélodie HUMBERT
Maternelle & élémentaire



Secrétaire
Laure PLENIN
Maternelle



Vice-Secrétaire
Yoann LIEBART
Primaire



Dans un souci écologique nos communications se sont dématérialisées pour limiter les impressions papier. Vous pouvez désormais suivre nos événements sur l'ENT de l'école pour les parents d'élèves ou sur Facebook (n'hésitez pas à suivre le groupe) et Panneau Pocket pour les autres.

lesouderomaneche@gmail.com

Seules quelques affiches seront distribuées dans les commerces afin que tout le monde puisse être informé et bénéficier des ventes et autres activités proposées par le Sou des écoles.

Et oui le Sou n'est pas que pour les élèves et les parents, tout le monde peut participer !

Club de l'amitié

LE CLUB SE PORTE BIEN

Plus de 50 adhérents heureux de se retrouver, soit chaque semaine, soit ponctuellement selon les envies de chacun.

Cette année notre sortie d'été nous a emmenés à Ambert, dans le Puy de Dôme, pour la journée. Promenade bucolique en petit train et visite d'une ferme-fromagerie d'où chacun est reparti avec un sac bien garni.

En septembre, il a fallu se lever moins tôt : rendez-vous à 10h à Tournus pour la visite guidée de l'Abbatiale suivie du déjeuner à La Truchère au bord de l'eau.

Pour sa deuxième édition le concours de coinche, salle Benoit Raclet, a connu une affluence encore bien modeste, il sera reconduit en 2024 le troisième jeudi d'octobre.



En sus des réunions hebdomadaires, au fil des mois, nous avons eu la galette des rois, les crêpes, un repas sur place, le loto... la liste n'est pas exhaustive.

Pour le repas de fin d'année c'est le restaurant du caveau de Vinzelles qui nous a accueillis.

Les adhésions se font début janvier, mais il est tout à fait possible de prendre de nouvelles inscriptions en cours d'année.

Venez nous rejoindre, le club est ouvert tous les mardis après-midi pour la belote et les jeux de société et tous les mercredis après-midi pour le tarot. Nous vous recevrons avec plaisir. Bonne année à tous.

TOUS LES MARDIS APRES-MIDI :
belote
jeux de société

TOUS LES MERCREDIS APRES-MIDI :
tarot

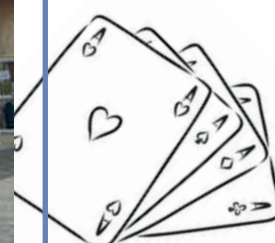

L'association des familles

S'AMUSER ENSEMBLE

Durant cette année 2023, l'Association des Familles a organisé un **LOTO** permettant le financement de ses actions. Face au nombre important de participants, nous avons prévu de nous retrouver pour un loto le dimanche 4 février 2024 à 14h.

Le dimanche 30 avril 2023, un **CONCERT** a été organisé à l'Eglise de Romanèche. Tant le public que les chanteurs ont apprécié ce moment de partage. Nous avons prévu d'organiser un nouveau concert en 2025. Le 5 mai 2024, nous vous invitons à notre traditionnel **RALLYE** découverte des différents quartiers de Romanèche-Thorins. Des **JEUX** seront organisés tout au long du parcours afin de donner à tous les participants, quel que soit leur âge, l'occasion de s'amuser.

Le dimanche 26 novembre 2023, les membres de l'Association des Familles ont épaulé ceux de l'Association FLORA qui organisaient une après-midi autour du thème des **JEUX DE BOIS**. Grands et petits ont vécu un moment de convivialité. Cette manifestation a également connu un vif succès et sera à renouveler en 2024

Bonne et heureuse année 2024....



Flora

BESOIN DE BÉNÉVOLES

Cette année a presque été celle d'une année d'avant covid, mais cette trop longue parenthèse sanitaire a modifié quelque peu la motivation de chacun, d'autres habitudes ont été prises.

Nous avons malgré tout eu le plaisir d'accueillir de nouvelles personnes qui nous accompagnent surtout dans les évènements collectifs: anniversaires, après-midi gaufres, spectacles ... mais nous manquons d'accompagnants dans les activités plus réduites de tous les jours, jeux de société par exemple. Or, la présence de bénévoles est indispensable.

- C'est d'abord un plus pour les résidents par tout ce qu'une présence supplémentaire peut individuellement leur apporter.
- C'est ensuite un plus pour l'établissement par l'ouverture sur l'extérieur qu'une association comme la nôtre peut apporter en lien avec l'école et les autres associations de la commune (conscrits, foyer rural, comité des fêtes ...)
- C'est enfin un plus financier pour l'animation par le biais de subventions auxquelles seule peut prétendre une association déclarée en préfecture, ce qui est notre cas.

C'est ce qui a permis d'offrir à notre ehpad une borne **Melo** véritable ordinateur d'animation, un **aquarium** qui trône dans le hall d'accueil, l'ouverture d'une petite **boutique hebdomadaire** et d'enrichir ce que les recettes de nos **ventes de gaufres** nous ont toujours permis d'organiser à savoir au moins un **spectacle** et un **goûter** festif par an.

La vie sociale se poursuit en ehpad, beaucoup de choses peuvent s'y faire avec le concours de tous, pensez-y pour 2024 et bonne année à toutes et tous !



Nous lançons un appel à toutes
les bonnes volontés à

nous rejoindre

parce que la vie d'une association
au sein d'un ehpad est
indispensable.



Comité des anciens

RENCONTRE FESTIVE

Cette année, le comité des anciens a renoué avec la tradition en organisant son **REPAS DE NOËL** attendu par beaucoup et c'est en effet pas moins de **130 convives** qui se sont présentés dès midi ce jeudi 14 décembre, salle du Moulin à Vent.

Le lieu avait été décoré pour l'occasion et les tables disposées en épis pour plus de convivialité et permettre à tous de déguster entre amis le **MENU TRAITEUR** de "Mille et une saveurs".



L' **ACCORDÉONISTE** Gilles Pichard arrivé en cours de repas a permis à l'assemblée de terminer cette journée dans une atmosphère joyeuse et pleine d'entrain au son de la musique et dans le va et vient des danseurs.

Une rencontre à renouveler l'an prochain, selon les vœux de tous !
Prenez note, ce sera le jeudi 12 décembre 2024.
Très bonne année à tous en attendant !



Tous ensemble pour Céline

BESOIN DE BÉNÉVOLES



L'association a été créée pour **aider Céline** atteinte de lésions cérébrales depuis sa naissance.

Céline est aujourd'hui une jeune femme de 37 ans, qui depuis 2007 a intégré un centre pour adultes à Roanne.

En 2023, après 3 ans d'interruption en raison de la pandémie, nous avons pu réaliser notre **soirée dansante**. Tout le monde était ravi de se retrouver autour de Céline. Soirée que nous renouvellerons en mai 2024.

Fin août a également eu lieu notre traditionnel **pique-nique**. Une journée sous le signe de la bonne humeur avec de belles parties de pétanque. Nous vous donnons **rendez-vous pour l'édition 2024**, au mois d'août ou septembre en fonction des vendanges.

L'association vend également chaque année des calendriers.

Les membres de l'association remercient chaleureusement toutes les personnes qui nous ont aidés par leur don, leur présence.

Conscrits

la classe en 3



La fête des conscrits qui a eu lieu le 15 avril s'est très bien déroulée avec un public qui était au rendez-vous. Cette année nous avons innové en mettant en place la **vague des conscrits** le matin accompagnée de la fanfare, la journée s'est poursuivie avec le **défilé humoristique** dans l'après-midi ainsi que du traditionnel **banquet** et du **bal**.

L'amicale de la classe trois regroupe toutes les personnes désireuses de maintenir un lien pour ne pas seulement se voir qu'une fois, tous les 10 ans, lors des conscrits.

Cette année, l'amicale a organisé un **concours de pétanque** qui s'est très bien passé ainsi que sa traditionnelle soirée moules frites de début octobre.

Merci à vous d'avoir été présents lors de ces manifestations. Nous vous souhaitons une bonne année et espérons vous revoir l'année prochaine.

Vive la 3!



Comité d'Embellissement et de Fleurissement

UN VILLAGE BIEN FLEURI



Le Comité d'Embellissement et de Fleurissement de la commune de Romanèche-Thorins constitué de 8 membres, a fait ses premiers pas en aménageant le massif des Jumeaux. **Un arbre et des arbustes** ont été plantés ainsi que des vivaces et des plantes annuelles.

Une partie de la rue du bourg a également été fleurie. Enfin, le **petit massif** à l'intersection de la rue du Bourg et de la rue des Jumeaux a été nettoyé et embelli par la

pose d'un **hôtel à insectes**... qui nous l'espérons attirera des pollinisateurs.

Les agents communaux effectuent pour le Comité le travail préalable du sol et arrosent régulièrement les différents massifs. Une bonne nouvelle concernant les arrosages, ils pourront désormais se poursuivre même en périodes de sécheresse grâce à l'installation par la commune d'une **cuve de récupération d'eau de pluie**.

Les lieux fleuris ont fait l'objet d'un travail régulier (plantations, désherbage, taille, semis...) par les bénévoles (5 à 6 samedis matin par an toujours dans la bonne humeur).

Pour cette fin d'année, nous prévoyons d'aménager les **deux massifs** qui sont situés à l'intersection de la rue des Jacques et de la rue du Bourg, diverses variétés **de plantes et d'arbustes résistants** à la sécheresse seront installés et entretenus par le Comité.

Notre association va être à son maximum pour se répartir l'entretien relatif aux massifs existants.

De nouveaux bras sont toujours les bienvenus !



Si pour l'année 2024 vous voulez intégrer notre comité ce sera avec grand plaisir !

Vous souhaitez également des idées, un coup de main pour aménager un petit massif, un bac à fleurs donnant sur l'une des rues de notre village.

Contactez-nous à l'adresse mail :

comite.fleurs.rt@gmail.com

Les Moulins à paroles

DÉTENTE ET FOUS RIRES

Pour son retour, après une année de répétitions, la troupe a été ravie de retrouver son public devant une pièce désopilante et complètement déjantée.

Les comédiens se retrouveront prochainement afin de sélectionner une nouvelle pièce qui vous apportera un moment de détente et de fous rires

Donc à vos agendas....

PROCHAINS RDV

11, 12 et 13 octobre

2024



Quart'z

FESTIVAL « J'IRAI JOUER CHEZ VOUS »

Durant le Week End des 26, 27 et 28 août 2023 s'est tenue à Romanèche la **deuxième édition** du festival J'Irai Jouer Chez Vous, organisé par Qu'Artz. L'entrée de ce festival est libre grâce aux subventions de la mairie et du département. Cette année, l'édition, « Hate- toi lentement », a confirmé le succès de l'an dernier. Ainsi, les festivaliers ont pu apprécier **des spectacles de grande qualité** avec la virtuose Supercherie Réci-proque, le poétique Tous Mes Rêves Partent de Gare d'Austerlitz ou l'inquiétant Massacre. Dimanche, Jean-



Marc et ses Marionnettes a su charmer petits et grands, qui ont pu ensuite s'essayer à des productions d'arts plastiques avec l'ArtBricot Atelier-Solidaire, de Mâcon. Une buvette et un couscous ont permis aux festivaliers de se restaurer avant de se frotter au **gueuloir** (scène ouverte de déclamation poétique) et au **danse floor** enflammé par le groupe de rock BLUE LITTLE PENNY, bravant l'orage ! Enfin ce festival s'est clôturé par la **projection** en avant première du film Le Miel Qu'on lèche Sur l'Epine, court métrage de W. Robin et L. Pradelle, tourné en partie sur la commune et produit par Qu'Artz. Cette année, de nouveaux particuliers étaient désireux d'accueillir ces **spectacles et animations** dans leur cour ou leur jardin. Mais les orages ayant troublé l'organisation, certains spectacles se sont réfugiés à la salle du Moulin à Vent, sans altérer la ferveur du public.



Qu'Artz vous invite à vous manifester si vous souhaitez également accueillir un spectacle, un atelier, une animation chez vous pour la prochaine édition qui aura lieu le **WE du 23, 24, 25 août 2024**

Contact:

quartz.association@gmail.com

La note beaujolaise

NOUVEAU LOOK

Encore une année musicale bien remplie qui se termine. Les nombreuses manifestations auxquelles nous avons participé nous permettent, non seulement, de faire découvrir nos talents mais aussi de récolter des fonds, pour pouvoir financer l'école de musique.



Nous avons modernisé notre look, par un renouvellement de nos tenues et de notre logo. Je tiens à remercier chaleureusement la municipalité pour son soutien. Musicalement vôtre.
Guy AUJOGUE



Cru du Moulin-à-Vent

UNE BELLE RÉCOLTE 2023

Aujourd'hui apprécié dans le monde entier, des Etats-Unis à la Chine en passant par l'Europe et surtout dans sa région de production, le Moulin à Vent, c'est 640 Ha de vignes réparties sur Chénas et Romanèche-Thorins, exploitées par 250 viticulteurs. L'année 2023 fût une belle récolte équivalente à 29 000 Hl, soit environ 3 800 000 bouteilles.

Cette année, on constate une grande diversité de rendement suivant les secteurs. Certains ayant plus souffert de la sécheresse et des températures élevées juste avant et pendant la récolte. Les vins présentent des arômes de fruits bien mûrs et noirs ce qui nous donne des cuvées avec un côté épicé bien marqué. Pour les parcelles ayant moins souffert de la vague de chaleur, on peut noter des cuvées plus enrobées et mieux équilibrées avec une présence d'arômes de fruits rouges. Un millésime à découvrir dans quelques mois.

A ce jour, les viticulteurs s'adaptent à de nouvelles techniques de production respectant la biodiversité (agréés en bio, en terra vitis, HVE) pour produire des vins toujours de meilleure qualité en protégeant notre environnement et en mettant en avant les différents lieudits de production. C'est pour cela que notre vignoble change de couleur au fil des saisons et que vous pouvez apercevoir de plus en plus de vignes labourées et ou enherbées. Les vignes sont un atout pour nos communes, de par les paysages qu'elles nous proposent et économiquement pour le travail et les emplois qu'elles génèrent tout le long de l'année.



L'année 2024 sera l'aboutissement d'un long travail de recherche, de compilations d'informations sur les différentes façons de cultiver nos vignes et de produire nos vins, d'étude des sols et de dégustations sur nos cuvées issues de lieudits qui nous permettra de demander la reconnaissance en 1er Cru auprès des services de l'Etat notamment l'INAO.



N'est-ce pas là, la meilleure des récompenses pour nous, viticulteurs afin de valoriser le travail commencé il y a 100 ans par nos prédécesseurs

C'est à cette occasion que les vigneronns seront heureux de fêter les 100 ans de la délimitation du Cru Moulin à Vent avec vous les habitants de nos deux communes.

Réservez votre soirée, le **mercredi 17 Avril 2024**, une fête d'anniversaire sera organisée au Hameau du Vin pour remercier et mettre à l'honneur le travail de nos vigneronns précurseurs du Cru Moulin à Vent. Le weekend suivant du **19 au 21 Avril** vous pourrez venir nous rencontrer et déguster les « Moulin à Vent » au salon des vins de Mâcon. Les vigneronns du Cru animeront ensemble un espace de dégustation vente du vendredi soir au dimanche soir. Et pour ceux qui ne seront pas disponibles ces jours-là, vous pourrez venir nous rencontrer le weekend du **1er mai** lors d'une porte ouverte au caveau du Cru. Un peu plus tard dans l'année, le **20 juillet 2024**, lors d'une marche gourmande organisée sur nos deux communes, venez arpenter et admirer quelques-uns de nos 71 lieudits, mêlant convivialité et festivité.

A ne pas manquer, le **dernier weekend d'Octobre 2024**, comme il est de coutume, lors de **la Fête Benoit Raclet**, nous pourrons alors vous proposer de venir déguster le millésime 2024, l'année du centenaire.

Et pour finir, les vigneronns du Cru iront proposer leurs vins à nos amis de **Munster** lors de leur traditionnel **marché de Noël 2024**.

Envie de participer, de déguster nos vins, venez pousser la porte de notre caveau lieudit le Moulin à Vent où Audrey vous accueillera, répondra à toutes vos questions et vous fera découvrir les cuvées Sélection du caveau ainsi que les nombreuses cuvées de nos vigneronns.

Le conseil d'administration du Cru Moulin à Vent se joint à moi pour vous souhaiter une bonne année 2024. Bruno PIN, Président du Cru Moulin à Vent

Retrouvez-nous sur les réseaux sociaux : Facebook, Instagram et Tik-Tok

Ou contactez-nous par mail : union-moulinavent@orange.fr par téléphone 03.85.35.58.09 ou sur notre site internet <https://moulin-a-vent.fr/>

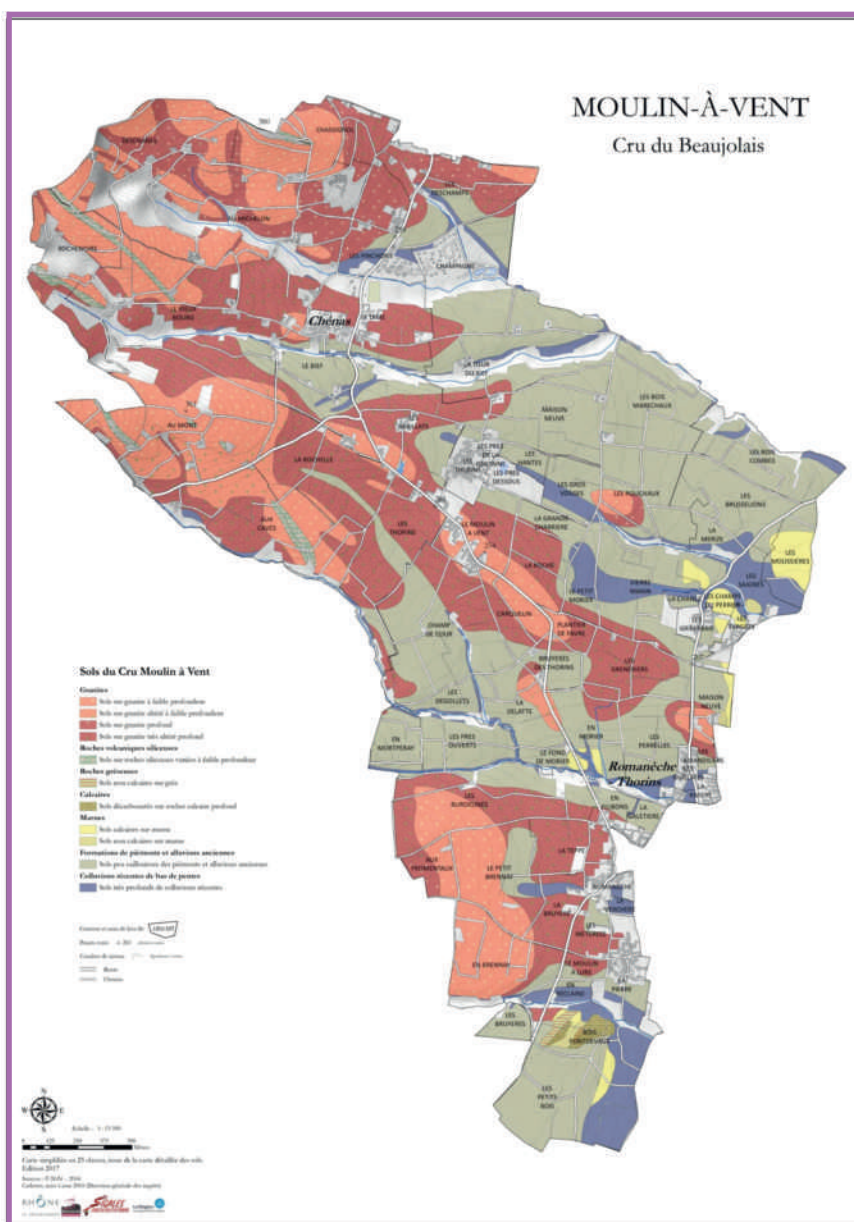

Paroisse

SACHONS RÉVEILLER NOTRE FOI

PERMANENCES

Secrétariat :
lundi, mardi, mercredi : de 9h à 12h
jeudi, vendredi : de 14h à 18h



Père Pierre DHAUSSY :
Mercredi : de 16h à 20h
Jeudi : de 16h à 17h30



Père Osvaldo SEGOVIA GALI :
Mardi : de 16h à 19h

SACREMENT DU PARDON

Tous les samedis de 16h à 17h à la maison paroissiale, ou pendant l'Adoration (jeudi après la messe), ou sur rendez-vous
Célébration communautaire du Sacrement du Pardon, avec absolutions individuelles, pendant l'Avent et le Carême (se renseigner à la maison paroissiale).

LE MOT DU CURÉ

Le « n'ayez pas peur » qui terminait le petit mot que je vous avais adressé l'an dernier, repris par notre pape François tout au long de l'année, prend à nouveau tout son sens dans les périodes troubles que nous vivons. Les lieux de conflits, de guerres, d'atrocité, de souffrance, se multiplient sur notre planète. L'Église elle-même souffre, et ceux qui lisent les Écritures savent bien que rien n'est nouveau en ce monde : malheureusement, le mal est toujours là. Face à lui, sachons réveiller notre foi, source d'Espérance et de joie, et garder confiance. Pour vous, chers frères et sœurs en Christ, c'est VOTRE PAROISSE qui reste au plus près de votre quotidien. Chaque année, aidé par le père Osvaldo et toutes les équipes de bénévoles qui s'activent pour en faire une communauté vivante et fraternelle, je m'efforce de la faire évoluer pour répondre aux besoins de toutes les tranches d'âge qui la composent. N'AYEZ PAS PEUR d'en franchir le seuil !



HORAIRES ET LIEUX DE MESSE

- **Le samedi soir, à 18 h 30 :**
Janvier, février, novembre, décembre:
Dans la chapelle du Bocage
- **Le reste de l'année:**
Alternativement, dans les églises de Romanèche-Thorins et de La Chapelle-de-Guinchay (voir le site internet ou se renseigner à la maison paroissiale)
- **Le dimanche, à 9h00:**
Novembre, Décembre Janvier, Février : dans la chapelle du Bocage
Le reste de l'année : Alternativement, dans les églises de Romanèche-Thorins et de La Chapelle-de-Guinchay (voir le site internet ou se renseigner à la maison paroissiale)
- **En semaine :**
Mardi:
9h à l'église de Crêches-sur-Saône, précédée à 8h30 de la prière du chapelet (prière pour les défunts le 2ème mardi du mois).
- **Mercredi:**
9 h à l'église de Romanèche-Thorins
- **Jeudi:**
18 h à l'église de Crêches-sur-Saône, suivie d'un temps d'adoration à 18 h 30.
- **Vendredi:**
17 h à la chapelle du Bocage

SERVICE ET SOLIDARITE

Gendarmerie

GENDARMERIE DE LA CHAPELLE DE GUINCHAY

Nous joindre :

03.85.23.94.54 ou 17

Horaires d'ouverture et d'accueil

Lundi : 08h – 12h / 14h- 18h

Mardi : 08h – 12h / 14h- 18h

Mercredi : 08h – 12h / 14h- 18h

Jeudi : 08h – 12h / 14h- 18h

Vendredi : 08h – 12h / 14h- 18h

Samedi : 08h – 12h / 14h- 18h

Dimanche et jours fériés : 09h – 12h / 15h- 18h

Sapeurs Pompiers

DEVENEZ POMPIER VOLONTAIRE

Si vous avez besoin des pompiers, les pompiers ont besoin de vous !

Le service volontariat du SDIS 71 reste à votre disposition : volontariat@sdis71.fr

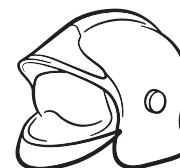

Réseau V.I.F

VIOLENCES INTRAFAMILIALES

Mâconnais-Beaujolais-Agglomération coordonne le réseau de lutte contre les violences intrafamiliales (VIF).

Ce dispositif fédère près d'une centaine d'acteurs (services de l'Etat, collectivités territoriales, force de l'ordre, associations, bailleurs ...) qui par leurs interventions à des niveaux divers, viennent en aide aux personnes victimes de violences intrafamiliales.

Si vous êtes victime au sein de votre foyer, contactez le **3919** pour bénéficier d'une écoute confidentielle et de conseils adaptés à votre situation.



Don du sang

UNE NOUVELLE ORGANISATION



Les prescriptions sanitaires édictées à l'apparition du COVID-19 ont imposé à l'Établissement Français du Sang (EFS) une modification de l'accueil des donneurs de sang. Afin de diminuer les contacts entre donneurs une organisation des dons sur prise de rendez-vous a été instaurée.

Cette organisation qui permet de connaître le nombre approximatif de donneurs, présente des inconvénients, notamment la diminution du nombre de poches recueillies au cours d'une collecte, mais aussi des avantages, principalement pour le donneur la suppression totale des délais d'attente avant le don, pour l'EFS la connaissance du nombre de personnel à mettre en place et pour l'association organisatrice les collations à préparer.

L'EFS a donc décidé de faire perdurer cette organisation qui est grandement à l'avantage des donneurs qui peuvent choisir l'heure qui leur convient en prenant rendez-vous sur « mon-rdv-dondesang.efs.sante.fr » ou simplement « [don de sang.fr](https://don-de-sang.fr) » et suivre les instructions. Evidemment les personnes se présentant sans rendez-vous seront acceptées s'il existe des créneaux libres.

Ces dispositions ne doivent pas décourager les donneurs, les malades ayant toujours, et de plus en plus, besoin de sang.



POUR DONNER SON SANG IL SUFFIT DE :

- Avoir entre 18 et 70 ans
- Peser plus de 50 kilos
- Être en bonne santé (un entretien médical est effectué avant chaque don).
- Se munir d'une pièce d'identité
- Surtout ne pas se présenter à jeun, selon l'heure un bon petit-déjeuner ou un repas est conseillé.

Admr

UNE ÉQUIPE DE PROXIMITÉ MOTIVÉE

■ L'ADMR, apporte ses services à l'ensemble de la population, de la naissance à la fin de vie, pour un peu de confort, pour retrouver un équilibre familial ou tout simplement continuer à vivre chez soi.

Une équipe de 8 salariés motivée et professionnelle

■ Une équipe d'aides à domicile et d'auxiliaires de vie s'investissent au quotidien afin d'accompagner jeunes et moins jeunes selon leurs besoins. Chacun connaît les services de l'ADMR : le ménage, le repassage, les courses, l'aide à la personne (toilette, préparation de repas, transferts...) la garde d'enfants (sous certaines conditions), l'accompagnement véhiculé, le portage des repas, la téléassistance.

■ Savez-vous également que l'ADMR participe au développement de l'emploi de votre commune ? Pour répondre à de nouvelles demandes, nous recrutons de nouveaux collaborateurs, et pour avoir une continuité de service chaque été nous proposons des postes en CDD à des étudiants. L'ADMR est aussi un lieu de formation, nous accueillons régulièrement des stagiaires qui accompagnent nos salariés dans le quotidien de leur travail.

■ Pour diminuer les frais de transport qui incombent à nos salariés, l'ADMR a acheté un véhicule de service, qui est proposé à l'ensemble de notre équipe. Un second véhicule est attendu pour le début d'année 2024.

■ De bonnes raisons de choisir les services de l'ADMR : la proximité, la qualité du service avec la professionnalisation de son personnel et les avantages fiscaux selon la législation en vigueur.



pour tous, toute la vie, partout



Informations utiles

Les horaires de bureau:
Lundi et jeudi 14h 16h
Mardi et vendredi 9h 12h

Le Bureau des ADMR :
03 85 35 56 60

Info.romaneche-thorins@fede71.admr.org

Le Bureau :
Andrée DEFNET
Sandrine TITOLO
Valérie JANIN
Sylvie DEFAUDON
Alain GOMBERT

Filien

TÉLÉASSISTANCE

Utilisant la téléassistance comme outil proximité, FILIEN a pour objectif de favoriser le maintien à domicile des personnes âgées, isolées ou handicapées;

En cas de problème, une simple pression sur un médaillon permet d'être en contact avec un proche ou un service de secours.

Renseignements auprès de l'ADMR locale: 03 85 35 56 60

Ssiad

SERVICE DES SOINS INFIRMIERS À DOMICILE DU MÂCONNAIS SUD

Le Service de Soins Infirmiers A Domicile du Mâconnais Sud est une association loi 1901, créée le 27 juillet 1992, adhérent à la fédération ADMR de Saône et Loire.

Le SSIAD intervient sur 28 communes dont votre commune et a une capacité de 40 patients maximum. Afin d'apporter une réponse personnalisée aux patients, une équipe de 9 aides-soignantes se relaie 7 jours sur 7 avec l'appui d'une infirmière et d'une infirmière coordinatrice.

Dans le but de contribuer au maintien à domicile, le SSIAD a pour mission d'assurer les soins d'hygiène et de confort ainsi que certains soins infirmiers techniques.

La prise en charge des patients n'est possible que si elle répond aux critères cumulatifs, définis par l'Agence Régionale de Santé.

Sur prescription médicale et dans la limite des places autorisées, sont ainsi admises en SSIAD :

- Les personnes âgées de 60 ans et plus, malades ou dépendantes (Une priorité sera portée sur les personnes isolées et en GIR 1 ou GIR 2.)
- Les personnes adultes de moins de 60 ans en situation de handicap

Une inscription sur la liste d'attente est nécessaire, et sera validée par une évaluation à domicile réalisée par l'infirmière afin de déterminer le degré de dépendance, les attentes et les besoins de la personne.

Le SSIAD travaille en partenariat avec les infirmiers libéraux, les services d'aides à domicile, le DAC71, la Maison Locale d'Autonomie, les résidences autonomie, la Maison de Santé de Crèches sur Saône, l'HAD, l'école d'infirmiers et d'aides-soignants, la MFR de Pont de Veyle,...

Le SSIAD recrute actuellement des aides-soignants pour renforcer l'équipe pour contribuer au maintien à domicile des personnes accompagnées.



Le secteur d'intervention du SSIAD Mâconnais Sud (28 communes)

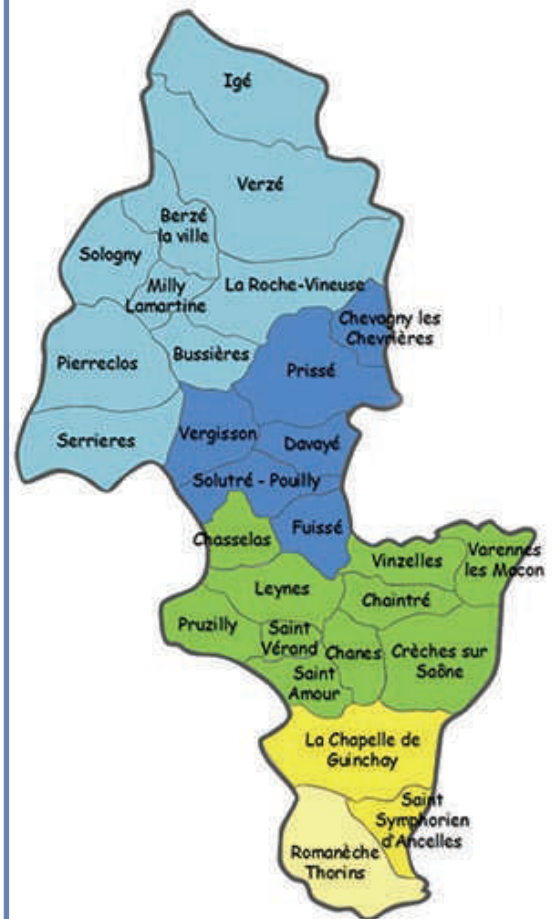

SAD ADMR

- La Roche-Vineuse
- Prissé
- Crèches sur Saône
- La Chapelle de Guinchay
- Romanèche-Thorins

Contact pour plus de renseignements :

Amandine LAPALUS
Infirmière Coordinatrice

03.85.37.46.31
ssiad.creches@fede71.admr.org
50, rue de la Brancionne
71 680 CRECHES SUR SAONE

CCAS

CENTRE COMMUNAL D'ACTION SOCIALE

1

L'AIDE SOCIALE LÉGALE

C'est la première de ses missions, celle de répondre localement aux différentes demandes d'aides en provenance des services sociaux dont le siège est à La Chapelle De Guinchay
Au centre BULLE DE VIE
tel: 03 85 36 70 47



2

L'AIDE SOCIALE FACULTATIVE

Au vu de la situation économique de l'année, notre CCAS a décidé, en lieu et place des bons de chauffage traditionnels, de verser un supplément de cinquante euros aux foyers destinataires du chèque énergie de l'Etat 2023. Une soixantaine de foyers en ont été bénéficiaires.

3

LES SERVICES AUX HABITANTS

- Familiarisation à la tablette numérique
4 ateliers de 3 heures ont eu lieu en février pour 7 personnes.
- Initiation aux gestes premiers secours
Un atelier de 2 heures a eu lieu un samedi matin sous la conduite d'un pompier du SDIS71 pour 14 personnes. Quelques places restent à pourvoir pour une seconde session.
S'inscrire à l'accueil de la mairie
- Prise en charge des sacs gourmands de fin d'année



Notre CCAS prendra désormais en charge les petits sacs gourmands distribués en fin d'année aux romanéchois de 70 ans et plus qui le souhaitent et qui ne participent pas au repas de Noël organisé par le Comité des Anciens.

D'où la nécessité pour les intéressés de bien retourner en mairie le coupon du papier d'invitation distribué à cet effet la première quinzaine de novembre.

Plus de 150 petits sacs ont été distribués cette année avec l'aide de l'ADMR qui les a portés à des personnes auprès desquelles elle a l'habitude d'intervenir et qui ne pouvaient pas se déplacer.

Un grand merci à l'ADMR pour cette aide active !

AUTRES INFOS

OPPOSITION

"Le maire en tant que directeur de publication prend acte du fait que les deux listes d'opposition n'ont pas souhaité s'exprimer, comme à l'accoutumé, dans le bulletin municipal "

P.A.E

Dix ans ! Déjà 10 ans !!

Oui c'est en novembre 2013 que nous avons décidé de créer l'association Parler Avancer Ensemble. Un groupe de Romanèchois a en effet voulu rétablir un dialogue et permettre à nos concitoyens de connaître la réalité de l'ancienne gestion municipale. Durant ces 10 ans nous avons informé par nos bulletins, débattu lors de réunions publiques, proposé des solutions, fait des suggestions, combattu les fausses informations. Nous continuons notre action même si celle-ci n'a plus l'urgence d'il y a 10 ans.

Pour celles et ceux qui voudraient se replonger dans un peu d'histoire locale nous vous invitons à visiter notre site internet et à parcourir nos 38 bulletins :

www.pae-romaneche.org

Et pour ceux qui voudraient en savoir plus vous pouvez nous contacter ici :

contact@pae-romaneche.org

ASSO 71

POUR LES ASSOCIATIONS LE DÉPARTEMENT AGIT !

Le Département de Saône-et-Loire est partenaire des associations. Il a créé Asso71: le service dédié à l'accompagnement et à l'information des associations de Saône-et-Loire.

POURQUOI DONNER DE VOTRE TEMPS À UNE ASSOCIATION ?

POUR VOUS ÉPANOUIR !

Acquérir de nouvelles compétences, enrichir votre expérience, découvrir de nouveaux domaines, tester de nouvelles choses, vous réaliser.



POUR AGIR !

Agir pour les autres, défendre une cause, faire changer les choses, nous engager, tisser du lien social, développer votre réseau.

POUR RENCONTRER ET PARTAGER !

Partager des moments conviviaux, être avec les autres, appartenir à un groupe, écouter et être entendu, vous exprimer, échanger, coconstruire, transmettre



Une question ? Un projet ?
Scannez-moi
ou 03 85 37 67 37
asso71@saoneetloire71.fr



ETAT CIVIL

Les décès

NOS CONDOLÉANCES

NOM	PRÉNOM	Epoux/Epouse de	DATE DÉCÈS
BAUD	Denise	veuve BÉGUET	09/01/2023
BERGER	Emilienne Louise	veuve FANJAS	14/01/2023
CHEVROLAT	Antoinette	veuve PERRAS	20/01/2023
HILLAIRE	Jeannine	veuve BEAUGEON	28/01/2023
ANGEL-MERONO	Muriel	épouse PELLETIER	27/02/2023
DUDET	Rolande	veuve DUBOEUF	25/03/2023
JULLIAND	Albert		05/04/2023
LABRUYÈRE	Jeanine	veuve GIRARD	19/04/2023
DATTRINO	Germain		05/05/2023
BOUCHY	Albert-Francis		08/05/2023
MÉRAUD	Gabrielle		12/05/2023
BALAGNY	Julie		01/07/2023
BURRIER	Marc		17/07/2023
MARTIN	Dominique		11/09/2023
VERNAY	Paulette	veuve CHAVY	15/09/2023
MICHON	Pascal		20/09/2023
DANELUZZI	Violette	épouse FEVRE	08/10/2023
POISSANT	Marie-Claude	veuve GAUTHIER	12/10/2023
PLATRET	Blanche		14/10/2023
DUCROUX	Jeannine	veuve BUIRETTE	18/10/2023
MÉNARD	Andrée		06/11/2023
DOMINGUES RAMOS	Cidália	veuve VIEIRA DE SOUSA	11/11/2023
AUFRAND	Aline	épouse GONNET	14/11/2023
BAS	Simone	veuve MORRIER	25/11/2023
MARTIN	Madeleine	veuve COGNARD	08/12/2023
PERRET	Josette Paule	veuve FLECHET	27/12/2023
BENOIT	Paulette	veuve PINZETTA	28/12/2023



Les mariages

TOUS NOS VOEUX DE BONHEUR

- LIMA Célia & FONSECA DA SILVA Thibaut - le 10 juin 2023
- COINDARD Sandy & MECHAIN Thomas - le 15 juillet 2023
- NAVARRO Martine & POTHIER Didier - le 12 août 2023
- COTTANCEAU Caroline & MOREL Louis-Oscar - le 8 septembre 2023
- JEANDIN-LIVET Marine & TRIANTAFILIDIS Nicolas - le 16 septembre 2023
- LEGATE Christine & MONNET Stéphane - 16 décembre 2023

Les naissances

12 NAISSANCES PARMI LESQUELLES :

Les données de l'État civil ne peuvent désormais être communiquées qu'avec l'autorisation des familles.

NOMS	PRENOMS	DATE DE NAISSANCE
PALDOF	Valentin Patrice, Francis	04/02/2023
FERRERO	Gianni	15/03/2023
DELOLMO DE ALMEIDA	Adam	27/03/2023
THOMAS	Andrea	27/07/2023
LÉPINE	Jules	14/09/2023
AUDIN	Léo	27/11/2023



CALENDRIER DES FETES

Commune de Romanèche-Thorins

ANNEE 2024

JANVIER

Samedi 6	Vœux du Maire	Salle Benoit Raclet
Samedi 13	AG Comité des Fêtes	Salle du Conseil

FÉVRIER

Dimanche 4	Loto des Familles	Salle Moulin à Vent
Dimanche 4	Jambon au foin de la classe en 7	Salle Benoit Raclet
Samedi 10	Sou des Écoles	Parking des écoles

MARS

Vendredi 1	AG de la Chasse	Salle du Conseil
Dimanche 3	Vente de Tartiflette, Classe en 3	Place des Mines
Dimanche 3	Vente de Bréchets, Romanescoeur	Place des Mines
Dimanche 17	Défilé du 19 mars	Salle Benoit Raclet
Mardi 19	Inscription Foyer Rural	Salle Benoit Raclet
Samedi 23	Carnaval, Sou des Écoles	Salle Moulin à Vent

AVRIL

Dimanche 7	Foyer Rural	Clos des Mines
Dimanche 28	Défilé du 29 avril	Salle du Conseil

MAI

Mercredi 1	Vente de Fleurs, Sou des Écoles	Parking des écoles
Samedi 4	Soirée Céline	Salle Moulin à Vent
Dimanche 5	Rallye des Familles	Salle Benoit Raclet
Mercredi 8	Défilé du 8 mai	Salle Benoit Raclet
Samedi 25	Concours de pétanque, Classe en 7	Clos des Mines

JUIN

Dimanche 9	ELECTIONS EUROPEENNES	Salle Benoit Raclet
Samedi 15	Kermesse, Sou des Ecoles	Salle Moulin à Vent
Samedi 15	Inscriptions Foyer Rural	Salle Benoit Raclet
Samedi 22	Fête de la Musique, Comité des Fêtes	Place des Mines
Samedi 22	Gala de Gym	Salle Benoit Raclet
Vendredi 28	Tournoi de Foot, VSR	Stade
Samedi 29	Concours de pétanque, Classe en 3	Clos des Mines

JUILLET

Vendredi 5	AG Association Céline	Domicile des Parents
Du 5 au 7	Gala de Danse et théâtre des jeunes	Salle Moulin à Vent
Samedi 6	Concours de la Pétanque Romanècheoise	Clos des mines
Dimanche 14	Brocante, Sou des Écoles	Clos des mines + Stade
Dimanche 14	Défilé du 14 juillet 1789	Salle Benoit Raclet
Vendredi 19	Pétanque du foot, VSR	Stade
Vendredi 19	AG début chasse	Salle du Conseil

AOÛT

Du 23 au 25	Festival Quartz	Salle Moulin à Vent
Samedi 24	Concours de pétanque	Clos des mines
Samedi 31	Concours pétanque, Team TVR	Clos des mines

SEPTEMBRE

Samedi 7	Forum des associations	Salle Moulin à Vent
du 10 au 11	Inscription Foyer Rural	Salle Benoit Raclet
Samedi 28	Concours de la Pétanque Romanècheoise	Clos des Mines
Dimanche 29	Vente de saucisson au gène, Romanescoeur	

OCTOBRE

Samedi 5	Soirée Moules Frites de la 3	Salle Moulin à Vent
Samedi 5	Concours pétanque	Clos des Mines
Jeudi 17 <i>(à confirmer)</i>	Concours coinché, club de l'amitié	Salle Benoit Raclet
du 11 au 13	Théâtre, Moulin à parole	Salle Moulin à Vent
Samedi 19	Vente de Fruits, Sou des Écoles	Parking des écoles
du 26 au 27	Fête Raclet	La commune

NOVEMBRE

Samedi 9	Boudins Boulettes de la Chasse	Salle Moulin à Vent
Lundi 11	Défilé du 11 Novembre	Salle Benoit Raclet
Dimanche 24	Jeux de Bois, Flora et asso. des familles	Salle Moulin à Vent
Dimanche 24	Choucroute à emporter, ADMR	Salle Benoit Raclet
Du 30/11 au 1/12	Marché de Noël, Comité des Fêtes	Salle Benoit Raclet

DÉCEMBRE

Lundi 2	Don du Sang	Salle Moulin à Vent
Samedi 7	Loto de la VSR	Salle Moulin à Vent
Samedi 7	Marché de Noël, Sou des Écoles	Parking des écoles
Jeudi 12	Repas de Noël du Comité des anciens	Salle Moulin à Vent
Samedi 14	Gouté de Noël, Foyer Rural	Salle Benoit Raclet
Dimanche 15	AG Team TVR	

POUR VOUS RECEVOIR

NOUVEAUX HORAIRES :

Lundi	8h30 - 12h00		13h15 - 17h00
Mardi	8h30 - 12h00		fermé
Mercredi	8h30 - 12h00		13h15 - 17h00
Jeudi	8h30 - 12h00		fermé
Vendredi	8h30 - 12h00		13h15 - 17h00
Samedi*	8h30 - 12h00	→	<i>consulter tableau ci-dessous</i>

SAMEDIS D'OUVERTURE :

Samedis de Permanence 2024

JANVIER
06 janvier
20 janvier

FÉVRIER
03 février
17 février

MARS
02 mars
16 mars
30 mars

AVRIL
13 avril
27 avril

MAI
04 mai
18 mai

JUIN
1er juin
15 juin
29 juin

JUILLET
13 juillet
27 juillet

AOUT
31 août

SEPTEMBRE
14 septembre
28 septembre

OCTOBRE
12 octobre
26 octobre

NOVEMBRE
09 novembre
23 novembre

DÉCEMBRE
07 décembre
21 décembre

MAIRIE

72 route de la Mairie 71570 Romanèche-Thorins

03.85.35.50.26

mairie@romaneche-thorins.fr

www.romaneche-thorins.fr