RECHICOURT LE CHATEAU

BULLETIN MUNICIPAL N° 33 ANNEE 2015

EDITORIAL

Chers concitoyennes, chers concitoyens

Avec la parution du bulletin municipal vient le moment de dresser des bilans mais aussi celui de faire des constatations et malheureusement d'être obligé de reconnaître que rien ne s'est arrangé et même que, peut-être, les choses ont empiré.

2015, année meurtrière au niveau national. On a tous en mémoire les attentats des 07 janvier et 13 novembre où périrent des gens parce qu'ils n'avaient pas les mêmes convictions ou tout simplement parce qu'ils étaient là au mauvais moment face à des terroristes agissant au nom d'une cause bien difficile à comprendre pour le commun des mortels.

Au niveau local, 2015 aura vu la disparition du canton de Réchicourt le Château et avec lui son statut de chef-lieu. Avec les nouvelles élections du Conseil Départemental, et non plus du Conseil Général, Réchicourt le Château a intégré le canton de Sarrebourg. Dans très peu de temps, au 01 janvier 2017, la Communauté de Communes du Pays des Étangs dont nous faisons partie sera fusionnée avec une autre structure puisque nous sommes en dessous du seuil des 20 000 habitants fixé par la loi NOTre.

Le choix de la structure est entre les mains du Préfet de la Moselle ; ce sera soit la Communauté de Communes de Sarrebourg Moselle Sud ou une Communauté d'Agglomération.
Il est certain que dans les années futures d'autres changements sont à attendre et que les rôles des conseils municipaux vont se réduire à peau de chagrin.

Partons toutefois sur une note optimiste en ce début d'année, avec la réouverture d'une classe primaire à Réchicourt le Château, grâce à l'arrivée d'effectifs d'élèves d'Avricourt (54).
(Voir l'article plus loin.)

Depuis cette année, la CCPE a aménagé la piste cyclable allant de la grande écluse à l'écluse n°7 en passant par l'arboretum. La commune a profité de cette occasion pour aménager le parking dit de « la péniche » et refaire le tronçon de route reliant la route de Bata et la source.
Profitant du passage de la piste cyclable, la CCPE a englobé, dans son programme touristique, la réfection de la passerelle enjambant le canal permettant de mailler correctement les sentiers de randonnée et de découverte du secteur de l'étang. Toujours sur le secteur de l'étang, le chemin rural qui rejoint la route de Languimberg à la source a été réhabilité ouvrant la balade depuis le village sans emprunter de route.

Félicitations aux jeunes parents pour l'arrivée de leur bout' choux : 5 filles et 2 garçons sont venus grossir le rang des habitants Réchicourtois en 2015.

Félicitations au nouveau couple de mariés : Mathieu DREYER et Mylène BASTIEN.

Par contre nous sommes peinés par les disparitions de :

- Pierre ANNESSER le 10 Février : largement impliqué dans la vie publique, ancien Président de l'Association des Parents d'Elèves du Collège « les Etangs », du Conseil de Fabrique de Bataville, conseiller municipal et comédien dans l'association « la goutte d'eau ».

- Raoul BEAUCOURT le 30 Août. Conseiller Municipal de Réchicourt le Château durant 42 années, dont 2 mandats d'Adjoint aux côtés de Jean PEDRETTI. Le Préfet de la Région lui a conféré le titre d'Adjoint Honoraire en 2001 en remerciement des services rendus à la cause publique.

- Une pensée attristée pour Mme Marie-Louise PEDRETTI épouse de Mr Jean PEDRETTI Maire Honoraire qui nous a quittés ce 01 janvier.

La Municipalité remercie Madame Marie-France BRUNETTE qui a travaillé 40 années, de septembre 1975 à octobre 2015 à l'école maternelle du village, en qualité d'aide maternelle. Toutes les enseignantes qu'elle a secondées ont apprécié son professionnalisme et son savoir-faire auprès des petits. Nous lui souhaitons une bonne retraite.

Un grand merci à toutes les personnes qui s'activent dans la vie associative, ainsi que celles qui donnent de leur temps pour la journée du bénévolat. On ne mesure jamais assez l'importance du mouvement associatif et du bénévolat dans nos communes rurales. Je remercie les personnes qui ont choisi RECHICOURT-LE-CHÂTEAU pour investir dans un bien immobilier et les invite d'ores et déjà à découvrir les associations, il n'y a rien de tel pour s'intégrer.

Je vous présente mes meilleurs vœux 2016, une bonne santé ainsi qu'à vos familles et ceux qui vous sont proches. Une réussite professionnelle et pour les jeunes aux études, je leur souhaite de réussir leur épreuves à quelques degrés qu'ils soient. Que notre village retrouve la tranquillité qui était la sienne voilà quelques années.

KELLE Gérard, Maire.

REGROUPEMENT PEDAGOGIQUE PAR NIVEAU

Les écoles d'Avricourt (54) seront fermées en juin prochain et les élèves de cette commune vont rejoindre le Regroupement Pédagogique Intercommunal Avricourt / Réchicourt - le-Château. La décision a été notifiée aux 2 mairies le 11 janvier 2016 par Monsieur le Directeur académique, Directeur des services départementaux de l'Education Nationale de la Moselle.

Cette restructuration du tissu scolaire avec une hausse des effectifs conduit à une attribution d'emploi au sein du RPI, sous réserve de l'arrivée effective des élèves prévus : 7 en maternelle ; 19 en école élémentaire.

L'école maternelle de Réchicourt, fermée en juin 2015, devrait ré-ouvrir ses portes pour accueillir des élèves des classes élémentaires. La répartition des élèves par classe dans chacune des 2 communes est du ressort des enseignants ; l'école maternelle reste à Avricourt.

En amont de cette décision, les Maires et Adjoints d'Avricourt (54), Avricourt (57) et Réchicourt le Château à l'invitation de Monsieur Alain MARCHAL, Inspecteur de l'Education Nationale en charge de la circonscription de Sarrebourg Sud, se sont concertés le 15 décembre 2015 sur le projet et se sont engagés à prendre les délibérations municipales qui conviennent pour rattacher Avricourt 54 au RPI existant.

Rencontre du 15 décembre 2015

Les élus continueront à porter toute leur attention à la qualité du service public d'éducation dans leurs communes.

La propreté de la commune est l'affaire de tous.
Soyez remerciés pour cet acte de citoyenneté !

Informations pratiques

Horaires d'ouverture au public de la mairie

Lundi, mardi, jeudi, vendredi de 09 h à 11 h & de 13 h 30 à 17 h 00
Samedi 09 h 00 à 11 h 00
Tél : 03.87.24.60.32 mairie-rechicourt@wanadoo.fr

Le site Internet de la mairie, www.rechicourt-le-chateau.fr vous informe. Vous y trouverez notamment le compte rendu de chaque conseil municipal.

Agence postale : (mairie) Ouverte du lundi au vendredi de 13 h à 15 h 00. Tél : 03.87.07.87.84

Bibliothèque : salle socio-éducative

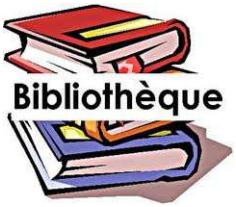

Avec de nombreux livres, régulièrement renouvelés par le Conseil Départemental de la Moselle, la bibliothèque municipale « Jean-Marie PELT » est ouverte à tous, moyennant une cotisation annuelle de 5,00€. La bibliothèque est ouverte le mardi de 16 h à 19 h 00.
Tél : 03.87.24.75.89
biblio-rechicourt@wanadoo.fr

Centre de soins : 3 Place Général De Gaulle (tél : 03.87.24.60.59)

HORAIRES D'OUVERTURE DU SECRETARIAT : Lundi et vendredi de 8 h à 12 h.

Communauté de Communes du Pays des Etangs, 6 Avenue Tomas Bata
57770 Moussey
Tél : 03.87.07.42.02
ccpaysdesetangs@orange.fr
Horaires d'ouverture : du Lundi au Vendredi : 9h00 - 12h00 / 13h00 - 17h00

Collecte des ordures ménagères et bacs de tri.
. déchets ménagers, le vendredi.
. tri, le mardi chaque 15 jours.
Sortir toujours les poubelles la veille au soir. Pour être collectés, vous devez respecter les points de regroupement.
Rentrer les bacs si l'on a raté le ramassage.

Ouverture de la déchetterie :
- lundi et vendredi de 14 h à 18 h
- mercredi de 9 h à 12 h
- samedi de 09 h à 12 h et de 13 h à 18 h (du 01/11 au 28/02, fermeture de la déchetterie à 17 h).

Informations pratiques

Service d'aide à l'écriture. Le Centre Communal d'Action Sociale de Réchicourt le Château apporte son aide à ceux qui ont des difficultés pour rédiger des courriers administratifs, textes ou demandes écrites diverses, par un service d'aide à l'écriture. Le rôle de ce conseiller en communication écrite est d'aider à créer, modifier, corriger ou simplement mettre en forme un document, pour qu'il soit clair, précis, attrayant et qu'il respecte les règles d'écriture et de mise en page.

Ce service est gratuit et les habitants de Réchicourt le château qui souhaiteraient en bénéficier, voudront bien se faire connaître à la mairie. Ils seront dirigés vers la personne qui s'est proposée pour remplir le rôle d'écrivain public.

Démarchage abusif.

Il arrive de temps à autre qu'une personne frappe à votre porte pour proposer des articles à la vente. Très souvent, ces personnes affirment venir de la part de la Mairie. Ne les croyez pas ! Bien que toute société qui engage une campagne de démarchage dans la commune doive le signaler, il n'y a jamais de « recommandation » de la mairie. Demandez la carte professionnelle, elle est obligatoire. Si vous avez un doute ne laissez pas rentrer ces personnes chez vous.

Recensement militaire

Les jeunes garçons et filles doivent se faire recenser à la Mairie, à partir du mois où ils atteignent l'âge de 16 ans. Se munir du livret de famille.

L'attestation délivrée sera demandée pour passer des examens ou concours. Il est rappelé que le recensement est obligatoire et ne pourra être effectué avant l'âge des 16 ans.

Monsieur Didier DEVANTAUX, a été nommé correspondant défense par le conseil municipal. C'est l'interlocuteur privilégié des administrés et des autorités civiles et militaires du Département et de la région sur les questions de défense.

Gite le Pré Florentin .

Ouvert toute l'année, les locations se font par l'intermédiaire du Comité Départemental du Tourisme de la Moselle : Service de réservation clientèle individuelle
Marie-Caroline.FRANCOIS@moselle-tourisme.com
ou : 03 87 37 57 69

3 épis

Les tarifs changent à compter de janvier 2016. :
(décision du conseil municipal du 16.07.2015)

Haute saison Juillet/août semaine	Basse saison / semaine	Du vend. soir au dimanche soir	Formule Midweek Mardi,/Merc,/jeudi
390,00€	**320,00€**	**180,00€**	**200,00**

Urbanisme

Les règles d'urbanisme sont loin d'être évidentes pour chacun de nous. Consultez la mairie pour les différents formulaires et constitution des dossiers : déclarations de travaux, certificats d'urbanisme, permis de construire.

Carte d'identité

Validité : **15 ans** pour les personnes majeures
10 ans pour les personnes mineures

Délai d'obtention : 3 semaines

Présence indispensable du demandeur (empreinte) et du parent ayant l'autorité parentale pour un mineur

Pièces à produire :

- 2 photos d'identité récentes
- acte de naissance (si 1ère demande)
- 1 justificatif de domicile (- de 3 mois)
- pour les enfants de parents divorcés ou séparés : dispositif de jugement qui a désigné le parent exerçant l'autorité parentale
- timbre fiscal de 25 € pour un renouvellement si non présentation de l'ancienne carte (perte, vol).

Conciliateur de justice

La Cour d'Appel de Metz a nommé Monsieur Eric BOURGON, 6 Rue de la Paix 57565 NIDERVILLER, conciliateur de justice du tribunal d'Instance de Sarrebourg, pour les secteurs de Lorquin, Réchicourt le Château et Sarrebourg.
Le conciliateur de justice peut intervenir en cas de litige avec un particulier ou une entreprise. La conciliation permet ainsi de rechercher un accord amiable en vue d'éviter un procès et une procédure lourde et coûteuse. Le conciliateur de justice pourra ainsi suggérer des solutions afin de résoudre le conflit. La conciliation présente un avantage certain pour les parties puisqu'elle permet d'avoir recours à une procédure simple, rapide et gratuite.

Les résultats du recensement de la population :

La population municipale de la commune de Réchicourt le Château, communiquée par l'INSEE à la suite des opérations de recensement de janvier 2015, est de **552 habitants** (village et cité confondus).

Information : le jury criminel

Le tirage au sort de la liste préparatoire au jury criminel pour l'année 2016 a eu lieu le jeudi 25 juin à la mairie. Il se fait à partir des listes électorales de Richeval, Avricourt, Foulcrey, Ibigny, Moussey, Réchicourt le Château et Saint-Georges.
6 personnes ont été tirées au sort et avisées par un courrier de la mairie.
Ce tirage au sort ne constitue que le stade préparatoire de la procédure de désignation des jurés et la liste définitive ne sera établie qu'après nouveau tirage au sort par la commission départementale qui siège au Tribunal de Grande Instance de Metz.

25.06.2015 / Tirage au sort par les élus

Accessibilité pour tous

La Loi du 11 février 2005 prescrit que tous les établissements recevant du public doivent être accessibles à tous au 1er janvier 2015.
Pour informer les Maires, une réunion sous l'égide des services de la Direction Départementale des Territoires s'est déroulée le 23 avril 2015

Pour mener à bien ces travaux, la commune a demandé le report de l'échéance du 1er janvier 2015.

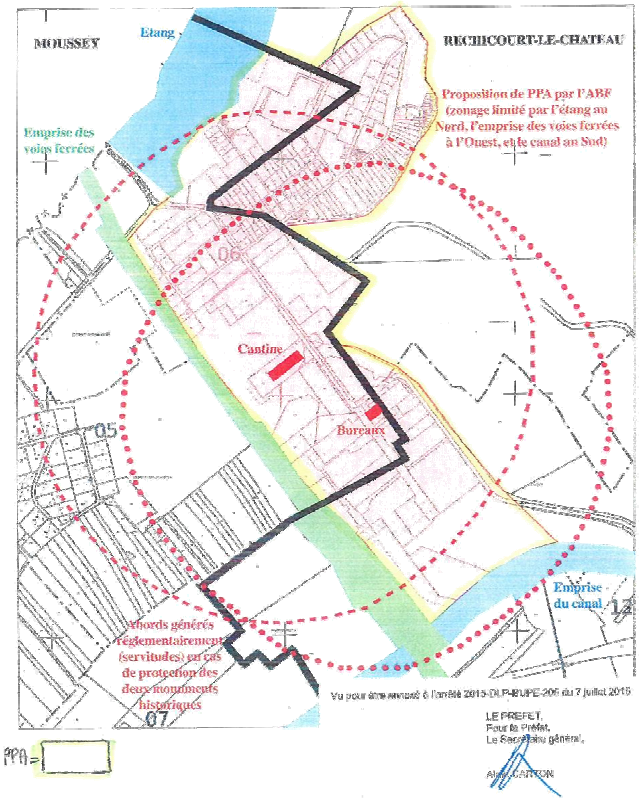

Périmètre de Protection Adapté autour de deux bâtiments situés sur le site de Hellocourt

Le tracé définitif du périmètre de protection adapté (PPA) autour de deux bâtiments situés sur le site de l'ancienne cité ouvrière de Bataville à Moussey et Réchicourt le Château est approuvé par arrêté préfectoral n° 2015-DLP/BUPE 205 du 07 juillet 2015.
Le Plan Local d'Urbanisme est mis à jour et les documents sont tenus à la disposition du public.

Budget

Le vote du budget communal marque un acte politique fort au travers duquel se définit la feuille de route des actions menées par la Municipalité.

L'exercice budgétaire 2015 a permis la réalisation de travaux d'investissement (voirie, bâtiment) sans que la municipalité ait recours à l'emprunt et bien que les dotations versées par l'Etat aux communes, soient en nette diminution.

Le budget communal 2015, délibéré et voté en séance de conseil municipal le 13 avril 2015

DEPENSES FONCTIONNEMENT **CHAP. LIBELLE DES DEPENSES**	**VOTE**	**RECETTES FONCTIONNEMENT** **CHAP. LIBELLE DES RECETTES**	**VOTE**
011 Charges à caractère général	98.016	**70** Produits des services et ventes	29.250
012 Charges de personnel et assimilés	153.000	**73** Impôts et taxes	189.754
014 Atténuations de produits	52.823	**74** Dotations et participations	139.601
65 Autres charges de gestion courante	57.010	**75** Autres produits de gestion	37.000
66 Charges financières	6.000		
67 Charges exceptionnelles	25.886		
68 Dotations aux amortissements	3.968		
023 Virement section d'Investissement	45.897	Résultat reporté année 2012	47.995
022 Dépenses imprévues	1.000		
TOTAL DEP. FONCTIONNEMENT	**443.600**	**TOTAL REC.FONCTIONNEMENT**	**443.600**
DEPENSES INVESTISSEMENT **CHAP. LIBELLE DES DEPENSES**	**VOTE**	**RECETTES INVESTISSEMENT** **CHAP. LIBELLE DES RECETTES**	**VOTE**
		13 Subventions d'investissement	2.150
21, Travaux de voirie	42.600	**10** Dotations, fonds et réserves	19.970
23, Travaux de bâtiment	7.300	28 Amortissements des immobilisations	3.968
16 Emprunts (capital)	33.700	**165** Dépôts et cautionnements	900
		021 Virement de la section de Fonct/	45.897
		Report excédent 2014	10.715
TOTAL DEP. INVESTISSEMENT	**83.600**	**TOTAL REC. INVESTISSEMENT**	**83.600**

LES TRAVAUX DANS LA COMMUNE EN 2015.

Mai : Pose du tapis (Route de l'étang)

Travaux de voirie

La route de l'étang enfin rénovée ! Des travaux qui viennent compléter ceux réalisés par la Communauté de Communes du Pays des Etangs : aménagement du tracé de la piste cyclable vers la Grande Ecluse.

Mai : Piste cyclable vers la Gde Ecluse

Travaux de voirie

Réfection du mur mitoyen, rue du château

.

Août : début des travaux

Octobre : fin des travaux

Août : Pose de grillage autour du groupe scolaire. Travaux réalisés par les ouvriers communaux aidés dans leur tâche par Stéphane ERMANN, adjoint au maire, et Olivier JAMBOIS.

Attendus depuis longtemps, les travaux d'aménagement de la placette, avec pose de ralentisseurs, impasse du Lotissement sont faits en juin.

Août.

Dans la continuité des travaux de mise en place de circuits de randonnée sur le territoire intercommunal, la commune a fait réaliser des travaux de débroussaillage du chemin dit « de la Maladrie ». Depuis cet été, Il est possible de rejoindre l'étang sans utiliser la route, tout en profitant d'un agréable cheminement. Les amateurs de promenade et de randonnée apprécieront !

Travaux de bâtiments

Ecole : Réfection de l'espace sanitaire à l'école primaire et changement des fenêtres du couloir.

Mairie : Une nouvelle porte d'entrée.

Décembre

Gite « Le Pré Florentin » :
la partie cuisine est réaménagée. Un équipement moderne remplace les anciens meubles et l'électroménager.

Coup de chapeau à
Didier DEVANTAUX,
conseiller municipal, qui s'est chargé du travail d'installation des équipements et de la pose du carrelage.

Les jeux au village et à la cité.

Des modules de jeux pour jeunes enfants sont installés. L'un à Bataville, rue des Trois Chênes, l'autre au village, près de l'Eglise.
Certes la saison n'est pas des plus propices pour profiter de ces aménagements de plein air mais gageons qu'aux beaux jours les enfants, sous la surveillance de leurs parents, auront plaisir à profiter de ces jeux.
La municipalité remercie Monsieur Claude GEISLER de la Sté COMIAGE qui a participé au financement de cet équipement en attribuant une aide de 1400€.

Place de l'Eglise.

Rue des Trois Chênes.

CENTRE COMMUNAL D'ACTION SOCIALE

Au 1er janvier 2015, Sœur Rita rejoint le Couvent des sœurs de la Divine Providence de Saint-Jean-de-Bassel, son état de santé ne lui permettant plus de rester seule. Au-delà des activités qu'elle a menées pour le bien de la Paroisse et de ses paroissiens, elle s'est impliquée très fortement au sein du mouvement ACAT (Action pour l'Abolition de la Torture). De 2001 à 2014 elle a fait partie du conseil d'administration du CCAS où chacun pouvait apprécier au fil des débats ses mots justes, son calme et sa sérénité.
Sœur Rita est décédée ce 30 décembre 2015.

Elle est la dernière religieuse à avoir occupé le logement du CCAS.

C'est le 23 juin 1962 que les membres du Bureau d'Aide Sociale ont décidé la construction d'une maison pour personnes âgées. Le livre des délibérations mentionne à cette date « Après en avoir longuement discuté, le Bureau d'Aide Sociale décide le principe de la construction d'une maison dans laquelle se feront les consultations médicales servies par la collectivité et dans laquelle pourra être logée soit une infirmière, soit une assistante sociale».

La construction du bâtiment débutera finalement début 1965 et les premières Sœurs Infirmières s'installeront en janvier 1966.

Aujourd'hui le Centre Communal abrite un centre de soins infirmiers. L'appartement qu'occupait Sœur Rita est reloué depuis ce mois de novembre, après que des travaux de rénovation, décidés par les membres du Conseil d'Administration, aient été entrepris

Travaux au CCAS : mise en conformité de l'installation électrique, Pose de volets roulants, rénovation de l'appartement.

Visite des lieux rénovés par les membres du conseil d'administration du CCAS

JOURNEE DU BENEVOLAT 19 septembre 2015

La journée citoyenne ou journée du bénévolat a vu la participation de 30 volontaires. Grâce à la généreuse contribution de Réchicourtoises et Réchicourtois, des travaux aussi divers que variés ont pu être réalisés comme le commente Didier DEVANTAUX, conseiller municipal, à l'origine, avec Stéphane ERMANN, adjoint au maire, de cette sympathique initiative.

« La deuxième édition de la journée citoyenne a eu lieu le 19 septembre.

08 heures, après le café, les croissants et les pains au chocolat, les différents chantiers s'organisent et les bénévoles s'activent aux 4 coins de la commune.

En début d'après-midi, le constat est fait :

Grâce à la pose de panneaux indicateurs les touristes ne chercheront plus le café-restaurant ou leur chemin pour se rendre à l'étang, la Grande Ecluse ou la Cité.

Au gite communal, Les futurs locataires apprécieront la table de pique-nique rénovée, les rampes d'escalier et le portail à l'arrière de la maison remis en état. Préparation des emplacements destinés aux plantations d'arbres fruitiers au gite et devant le groupe scolaire.

Le Monument aux Morts a fait l'objet de toute l'attention des bénévoles ; des mains expertes ont redoré les noms de nos MORTS POUR LA FRANCE.

Les bénévoles (de plus en plus nombreux), se sont retrouvés autour du buffet froid (préparé par Philippe), offert par la municipalité ».

MERCI AUX BENEVOLES ET A LA PROCHAINE EDITION !

JOURNEE DU BENEVOLAT 19 septembre 2015

Jardin du presbytère : installation d'un banc

Travail de précision au Monument aux Morts

Devant l'école :
Préparation pour la plantation d'arbres

Rétrospective 2015

Au fil de 2015, les temps forts qui ont marqué l'année, mais aussi pêle-mêle les évènements ou initiatives à retenir, à renouveler….. (mais pas tous !),

Insolite

mars 2015 : un couple de cigognes semble vouloir s'installer au village. Après avoir repéré le marché de l'habitat, il choisit de faire son nid sur les hauteurs d'un poteau électrique. Malheureusement, les oiseaux ont préféré s'envoler vers d'autres cieux, laissant leur logement vacant ; mais peut être qu'au printemps prochain ……

août 2015 : un poisson volant au dessus des eaux chaudes de l'étang de Réchicourt, c'est possible ?.

découverte

La nature nous offre de belles surprises. En témoigne encore ces magnifiques photos prises par les membres du Club « de L'œil et l'image » de Lunéville au hasard de leur balade sur le secteur de l'étang, le **01 août 2015.**

Mais la nature reçoit aussi des cadeaux dont elle n'a que faire ; des déchets de tout ordre jetés n'importe où par des personnes sans scrupule et qui n'ont aucun respect pour l'environnement. **(août 2015).** Une plainte auprès de la gendarmerie a été déposée par la Municipalité.

Educatif.

(mai 2015) A l'initiative des enseignants des écoles maternelle et primaire, une mare pédagogique a été créée dans une zone aménagée de l'école, afin de sensibiliser les élèves aux enjeux de la biodiversité. Les élus et les ouvriers communaux se sont investis dans ce projet éducatif environnemental**.** Les enfants vont pouvoir suivre l'apparition de la faune et le développement de la flore.

Juin 2015, l'ensemble des élèves des classes maternelle et primaire de Réchicourt-le-Château étaient invités par la pizzeria La Rascasse, pour un moment « savoureux ». Les « apprentis cuisiniers » se sont investis avec beaucoup d'énergie pour préparer de bons petits plats qui ont ensuite été servis à leurs camarades.

Education et environnement

Jeudi 19 novembre.

Après le travail des services techniques de la commune qui avaient préparé le terrain lors de la « journée du bénévolat », les enfants de l'école élémentaire ont planté des arbres fruitiers en espalier (poiriers et pommiers) le long de la route départementale 91, au niveau du bâtiment scolaire.

Cette plantation s'est déroulée en présence de Laurent STEMPFEL, professeur des écoles, qui encadrait les enfants, d'élus communaux Gérard KELLE, Maire, Stéphane ERMANN, adjoint, et Didier DEVANTAUX, conseiller municipal et des ouvriers communaux.

Rando pour tous !

05 juillet 2015 sous le soleil,
découverte du sentier des Etangs :
7 km entre canal, étangs et forêts.

randonnée commentée et encadrée par un animateur breveté FFRandonnée.

Contact : gerard-botz@orange.fr

Aux détours de la rando, rencontre avec l'oie ou avec une famille de cygnes.

Une rubrique de l'émission consacrée au chien SHIBA INU et à l'élevage de Mme Daniella FRAUILICH

09 juin 2015, sur le plateau de **C**omment **C**a **V**a **B**ien, les adorables chiots de l'élevage de Mme Daniella FRAUILICH au col des Français ont conquis le cœur des chroniqueurs, Valentine FEAU et Stéphane BERN.

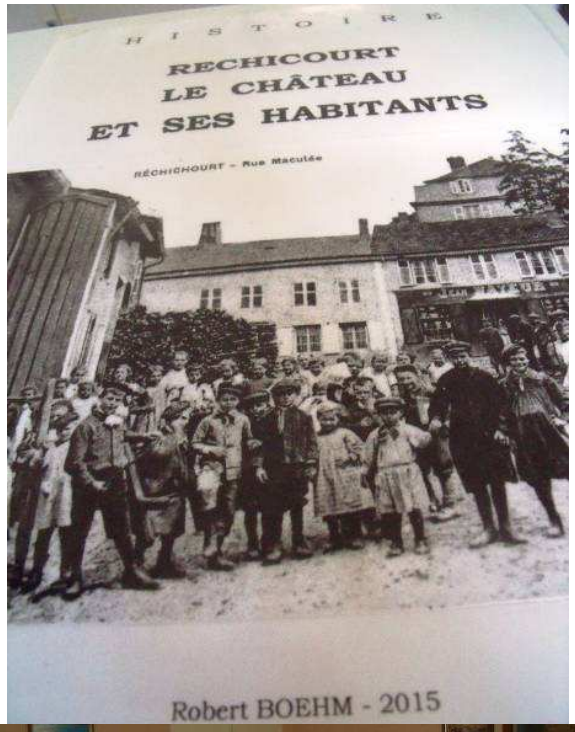

Histoire locale

Monsieur Robert BOEHM, natif de Sarrebourg, habitant Réchicourt le Château depuis avril 2014, se passionne pour l'histoire des communes du pays de Sarrebourg. Il a consacré à la commune un ouvrage de 320 pages intitulé « Réchicourt le Château et ses habitants ». On y retrouve essentiellement la petite et la grande histoire des habitants, mais aussi des anecdotes croustillantes

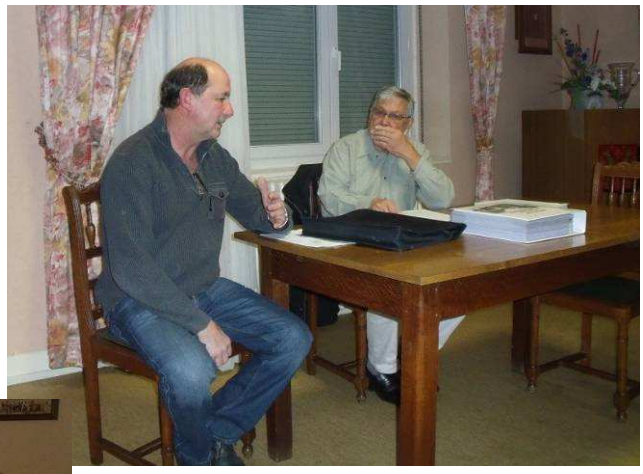

A l'occasion d'une réunion en mairie, le 26 novembre 2015, Monsieur BOEHM a pu présenter son livre à qui le souhaitait.

L'ouvrage peut être consulté en mairie

Sous les feux de la rampe…

Invité par l'association « Mélodie », le pianiste/compositeur *Ben Toury* a enflammé la salle des fêtes ce **11 avril** offrant un concert de qualité. Le public est conquis.

Ben Toury distille d'intenses moments de virtuosités, de swing, de vitalité, d'émotions et d'humour, comme lorsqu'il se retourne sur son tabouret pour jouer la tête sous le clavier !

2015, la chorale Mélodie fête ses trente ans.

Eglise du village, vendredi **02 octobre**, Mélodie et Méli-notes reçoivent La Cantanelle de Sarrebourg et La Gueriotte de Baccarat. **Le lendemain**, le Chœur Régional de Lorraine, dirigé par Jacky Locks, est l'hôte de la chorale Mélodie. Le groupe musical se produit en l'église de Bataville.

Deux concerts de qualité pour partager en chansons ce bel anniversaire. Le public, venu nombreux, ne s'y est d'ailleurs pas trompé et a longuement applaudi les choristes. Bon anniversaire Mélodie !

Pour terminer en beauté cette fête, les choristes de Mélodie & Méli notes, actuels et retraités, se sont retrouvés autour d'une bonne table, dimanche 04 octobre.

Formation des gérants des Agences Postales Communales

Chaque année, une formation est dispensée par LA POSTE pour les gérants des agences postales communales du secteur de Sarrebourg. Cette année elle s'est déroulée le 20 octobre dans les locaux de la mairie. Comme l'a souligné le Maire, l'Agence Postale représente une source d'attractivité pour les zones rurales ; il faut maintenir ce service de proximité afin de préserver la vitalité du village.

Bata-Town à Bataville-Moussey le 31 mai et du 5 au 7 juin

CABANES, FESTIVAL DE MOSELLE - des journées et des soirées insolites, festives et artistiques organisées dans le cadre de "Cabanes, festival de Moselle" sur le site de l'ancienne usine Bata, sous la direction de Daria Lippi et de La Fabrique Autonome des Acteurs.

06 juin 2015. Concert du Balanescu Quartet –Eglise de Bataville.

Emotion et Amitié…

Serge, Madeleine et Marie-Christine souhaitaient rassembler la famille et les amis de Camille et Martine.
Vendredi 07 août, Barzingault et ses musiciens ont animé un apéritif pique-nique. Le jardin de Serge a servi de cadre à cette rencontre conviviale et chaleureuse avec le sourire.
Des dons ont été collectés et seront versés à la recherche sur les syndrômes d'Ehlers et Danlos.

Avec Barzingault et ses musiciens la vie devient plus belle !

Bibliothèque Municipale « Jean-Marie PELT »

La veille de Noël, nous apprenions le décès de Jean- Marie PELT, personnalité lorraine, scientifique de renom international, auteur de nombreux livres sur l'écologie.
Son nom est lié à celui de Réchicourt le château puisqu'il avait accepté de le donner à la bibliothèque municipale. Le 12 avril 2003, il est venu dans notre commune pour l'inauguration de la structure qu'il a parrainée. Il avait tenu, à cette occasion, une conférence sur la place du livre auprès des jeunes et sur la transmission des connaissances.

LES CEREMONIES EN 2015

Arrivée de l'Abbé Jean-Paul VICTORION

Discours prononcé par Monsieur Gérard KELLE, Maire, à l'occasion de l'installation de l'Abbé Jean-Paul VICTORION le 06 septembre 2015.

Je remercie pour leur présence en ce jour de fête :
Monsieur l'Archiprêtre Paul BAILLOT de Sarrebourg,
Madame Christine HERZOG Maire de Hertzing et Monsieur Bernard SIMON Maire de Langatte tous deux Conseillers Départementaux,
Monsieur Roland GILLIOT Maire de ST Georges, Président de la Communauté de Communes du pays des Etangs,
Messieurs Jean-Paul KOHLER et Robert SCHUTZ Vice-présidents de la CCPE,
Mesdames et Messieurs les Maires des communautés St Blaise et St Mamert,
Mesdames et Messieurs les Adjoints des communautés St Blaise et St Mamert,
Mesdames et Messieurs les Conseillers Municipaux des communautés St Blaise et St Mamert,
Mesdames et Messieurs les Présidents des conseils de fabrique des deux communautés de paroisse,
Les membres des conseils de fabrique des deux communautés de paroisse,
Les membres des équipes liturgiques,
Les membres composant les EAP,
Monsieur l'organiste,
Les chorales réunies pour l'occasion.

« Je voudrais tout d'abord féliciter les différentes personnes qui se sont impliquées pour la réussite de cette célébration qui fut d'une grande qualité et emprunte d'une vive émotion.

Dans la vie élective d'un Maire il y a des moments marquants qui lui font prendre toute la mesure et la dimension de son mandat. L'arrivée d'un prêtre fait partie de ces moments privilégiés et aujourd'hui c'est un grand événement pour moi ; bien que je vous l'avoue ce n'est pas une première, puisque vous êtes le troisième Prêtre que j'accueille.
Depuis mon élection en 2001, j'ai vu partir 3 Prêtres : Marek Sziba, Jean-Marie Groutsch et François Améhé. Ne croyez pas que je les use ! Vous le savez bien ce n'est que le fait des mutations.

Pour la communauté de paroisse de St Mamert vous n'êtes pas un inconnu, mais une agréable nomination, puisque vous êtes un enfant du Saulnois. Vous faites votre retour dans vos terres, mais le contexte n'est pas le même que dans l'Evangile selon St Luc chapitre 15 paragraphe 11.

Pour la communauté de paroisses St Blaise, vous êtes non pas un inconnu, mais une figure nouvelle dont les gens attendent beaucoup car la région est meurtrie depuis la fermeture de l'entreprise BATA. Les habitants du secteur ont besoin d'un berger pour les rassurer, les réunir. Une cassure comme celle dont nous avons été victime en 2001 est longue à guérir, je crois même que le secteur boitera pour le restant de ses jours.

Monsieur le curé, vous connaissant, je pense que vous êtes ce berger. A nous de mettre les moyens qu'il faut pour que votre intégration au sein de nos communautés soit des plus aisée possible. Il y a du boulot, mais à cœur vaillant rien d'impossible.

Bien sûr comme dans toutes les paroisses où vous avez exercé votre ministère, il y a les fidèles qui vous accompagnent et vous donnent toute leur Foi. Mais il y a aussi les malades qui ne peuvent se déplacer et la grande masse de ceux qui ne fréquentent pas l'église ou très peu. Ils

ne la fréquentent seulement qu'en certaines occasions de la vie, car dans certains cas surtout en période de désarroi, on se raccroche à quelqu'un et ce quelqu'un c'est « Le Très Haut » et son représentant sur le terrain c'est vous. Au niveau de la motivation de la jeunesse, là aussi il y a du pain sur la planche, quel bonheur ce serait de revoir des jeunes servir la messe à vos côtés !

Je vous invite à vous rendre à la salle socio-éducative pour clôturer cette fête devant le verre de l'amitié offert par la municipalité de RECHICOURT-LE-CHÂTEAU ».

Moment de recueillement des fidèles à l'église St Adelph

L'Abbé VICTORION avec Monsieur l'Archiprêtre BAILLON, les responsables des Communautés de Paroisses, les élus et les enfants de chœur.

Bienvenue au Père VICTORION,
notre nouveau Curé chargé de la vie de 16 paroisses réunies en Communautés de Paroisses : Saint Blaise et Saint Mamert.
Lorrain de souche et de cœur, il s'est installé au presbytère après quelques réparations.
Nous le remercions d'être parmi nous.

Des bénévoles l'ont aidé à s'installer. Nous tenons à les remercier et à les féliciter pour leur efficacité et leur disponibilité.
Ils n'ont pas ménagé leur peine.

Pour la Fabrique, Guy VETTER

LES CEREMONIES EN 2015

Tradition oblige, le repas qui rassemble les Anciens de Moussey et Réchicourt, offert par les communes, est un évènement marquant dans les festivités du début d'année.

196 personnes, dont 80 de Réchicourt, se sont retrouvées dans la Salle Polyvalente de Moussey autour d'un repas très apprécié, préparé par le traiteur STREIFF Sébastien.

Cette journée fut chaleureuse et conviviale grâce à la bonne humeur de chacun. Les retrouvailles se sont mêlées aux gais souvenirs et aux dernières nouvelles en ayant une pensée pour les personnes malades ou disparues cette année.

Repas des Anciens : 14 février 2015

80 invités Réchicourtois ont participé au repas.

Cérémonie des Vœux : 18 janvier 2015.

L'occasion pour le Maire de faire le bilan écrit de l'année écoulée et d'expliquer l'action conduite par les élus,
les réalisations 2014 et les projets 2015 sur lesquels ils vont travailler au cours de l'année.

Auparavant les participants ont respecté une minute de silence en mémoire des victimes des attentats du 07.01.2015.

GRANDS ANNIVERSAIRES.

Mme Georgette MOSSBACH,
90 ans le 06.10.2015

☞ *Mme Marinette MANGIN, 90 ans le 18.01.2015*

Mme Paulette SOUR, 90 ans le 12.04.2015

☞ *Mme Yvette FOINANT, 90 ans le 24.08.1925*

Commémoration du 97ème anniversaire de l'Armistice 1918, Place Général de Gaulle, au Monument des Chasseurs et au Monument aux Morts, par la Municipalité et la section locale des Combattants.

ASSOCIATION DES COMBATTANTS - Section locale de Réchicourt le Château

CENT ANS DEJA…..POUR LA MEMOIRE DES ANCIENS. POUR UNE PRISE DE CONSCIENCE DES JEUNES GENERATIONS… POUR LA PAIX.

1915, l'année la plus terrible, l'année la plus meurtrière de la guerre.
Avec pour la première fois, les attaques au gaz qui brûle les poumons et les yeux des hommes dans des souffrances insupportables.
La guerre est de plus en plus totale, de plus en plus effroyable ! Les offensives répétées et meurtrières ne débloquent pas la guerre de position ; on vit sous terre dans les tranchées où l'on meurt par les obus et la mitraille ; on vit et meurt dans la boue, le froid et la maladie avec les rats et les poux.

Il y a 100 ans, on se préparait à passer un 2ème hiver dans les tranchées. La guerre s'enlise et n'engage plus seulement les armées de masse, mais les sociétés entières. **Les femmes ont remplacé les hommes au front**. Les usines tournent, les fermes, les services publics aussi… la France fonctionne au féminin.
Et chaque jour, la hantise, **l'angoisse pour les mamans, les épouses, les enfants,** de voir arriver la silhouette endimanchée du Maire pour sa triste mission d'annoncer aux familles la fin tragique d'un père, d'un fils, d'un mari, d'un frère.
Alors les mots ne suffisent jamais à apaiser la douleur et le chagrin. Pourtant il faut continuer à vivre !

La famille JARDOT, 8 enfants, 2 filles et **6 garçons perdra tous ses garçons dans les 9 premiers mois de la guerre**. 3 autres familles ont perdu 5 fils. La famille RUELLAU détient le triste record avec 7 fils tués.
Tous les jours des milliers de ces messages arrivaient dans les villes et les villages du pays.
Aujourd'hui 100 ans après, les plaies ne sont toujours pas refermées. C'est pourquoi comme nous l'a demandé **Georges CLEMENCEAU - Le Père la Victoire** - ***: « le 11 novembre 1918 ne sera plus jamais un jour comme un autre, mais un jour de recueillement National, un jour où tous les français se retrouvent dans une union sacrée ».***

Georges CLEMENCEAU dit « Le Tigre » dans une tranchée sur le front, entouré d'officiers généraux casqués. Lui, avec son chapeau, parlant à un simple soldat.
Un colonel lui rappelle qu'ils sont à 30 mètres des premières tranchées ennemies et qu'il est très dangereux de rester là, des obus pouvant tomber à tout moment.
Se retournant vers ce Colonel, d'un air contrarié, il dit alors : *Pour nos soldats n'est ce pas dangereux ?*
Allons Messieurs, ce n'est pas fini, continuons ! ».

La vie reprend toujours ses droits, mais faut-il pour autant oublier les douleurs, les chagrins et les souffrances de ceux qui étaient nos parents ou grands-parents ?
Quelques moments de recueillement devant nos Monuments aux Morts, est-ce trop demandé ?

Et comme nous le disons toujours : la PAIX et la LIBERTE ne sont jamais acquises une fois pour toutes. Perdues, elles demandent beaucoup de souffrance et de sang pour les retrouver.

On connaît le bonheur, dit-on, au bruit qu'il fait en partant ! Les attentats du 13 novembre dernier nous ont donné une idée de cette fuite possible du bonheur. On assiste à un terrorisme sans cause identifiée avec précision, sans cause avouable en tout cas.

L'effet a été le rassemblement des citoyens autour de nos valeurs communes. Les drapeaux tricolores, bleu, blanc, rouge, ressortent en grand nombre comme symbole d'un ralliement en la France éternelle. C'est la résilience du peuple qui s'exprime de manière spontanée. Il faudra beaucoup de temps pour éradiquer le terrorisme mondialisé. De nombreux pays sont tour à tour visés. Les parades sont difficiles, il ne faut pas le dissimuler.
Le sentiment national, même lorsqu'il est enfoui, ressurgit dans sa forme la plus farouche lorsque l'idéal démocratique est menacé.
Ne nous comportons pas en majorité silencieuse, apparemment résignée. Exprimons nous clairement Pour ne pas tolérer l'intolérable.
Choisissons d'être **libre pour combattre** et œuvrer à l'accomplissement de notre destin national humaniste sans arrogance mais sans concession**.**

Monument des trois aviateurs américains

Depuis février 2014, après accord avec les autorités américaines, il est possible de parrainer les tombes des soldats américains reposant au cimetière de Saint -Avold.
De quoi s'agit-il ? Une fois pas an le parrain ou la marraine s'engage à déposer sur la tombe d'un soldat, une fleur ou des fleurs coupées. C'est un geste qui traduit le respect et la reconnaissance envers ces valeureux jeunes combattants qui ont perdu leur vie pour redonner la Liberté et la Paix au peuple français.

Beaucoup de communes, mais aussi d'associations et des particuliers, ont déjà répondu. Une carte de parrainage avec les renseignements du soldat et du parrain leur a été remise.
Nous suggérons que la commune et l'UNC parrainent nos 3 aviateurs américains tombés à Réchicourt le Château le 08 septembre 1944 et qui reposent à Saint-Avold.

Pour la section des Combattants, le Président, Jean-Marie HECKMANN,

Syndicat d'Initiative « Aux Sources du Sânon »
Concours des Maisons Fleuries, les lauréats 2015.

Le jury du concours des Maisons Fleuries est passé lundi 20 juillet 2015 pour récompenser les 8 plus belles réalisations. Malgré la période de sécheresse que nous avons connue ce mois de juillet, certains fleurissements ont été remarqués au village et à la cité.

1ER PRIX

Séverine TIHA

Katty DEVILLERS

Marie-Laure ENGEL

Brigitte GROSSE

Carmen JOST

Sylviane SCHWARTZ

Christine KLEIN

Gabrielle ANNESSER

Le jury de Lagarde, composé de Mesdames Amand, Chasseloup et Mandois a visité la commune en compagnie du Maire. Les lauréats ont été récompensés le 26 septembre à Lagarde.

ACTIVITES DES ASSOCIATIONS

ASSOCIATIONS ACTIVITES	CONTACTS	JOURS	HEURES	LIEUX
YOGA.	Annick KILLIAN 06.26.34.42.41	Lundi	18 h 15 /19 h 30	ECOLE MATERNELLE
SPORTS ET LOISIRS. GYMNASTIQUE DOUCE.	Fabrice LEROUX 06.10.74.71.61	Mardi	18 h 30 /19 h 30	ECOLE MATERNELLE
SPORTS ET LOISIRS. FITNESS.	Fabrice LEROUX 06.10.74.71.61	Mardi	20 h 00 /21 h 00	ECOLE MATERNELLE
THEATRE LA GOUTTE D'EAU. REPETITIONS	Gérard KELLE 06.62.65.60.33	Mardi	20 h 00 /22h 00	SALLE SOCIO-EDUCATIVE
ASSOCIATION SPORTIVE. ENTRAINEMENT FOOT.	Romain KELLE 06.01.71.42.13	Mardi/Vendredi	19 h 00 à 21 h 00	STADE MUNICIPAL
CLUB LOISIRS ET AMITIE. GOUTERS, JEUX.	Marcelle LUPFER 03.87.24.67.54	Jeudi (chaque 15 jours)	14 h 00 /17h 00	SALLE SOCIO-EDUCATIVE
CHORALE MELODIE. REPETITIONS.	Robert KELNER 06.67.06.87.89	Vendredi	19 h 30 / 22 h 15	SALLE SOCIO-EDUCATIVE
CHORALE MELI-NOTES. REPETITIONS.	Robert KELNER 06.67.06.87.89	Samedi	14 h 00 /15 h 30	SALLE SOCIO-EDUCATIVE
PETANQUE	Hubert JOST 06.03.05.92.54	Tous les jours Sauf dimanche	14h00/	Cité Bata
BIBLIOTHEQUE JEAN-MARIE PELT	Jean-Claude SANDONATO 06.21.56.06.91	Mardi	16 h 00/19 h 00	SALLE SOCIO-EDUCATIVE

1985-2015
La Chorale Mélodie a

Depuis 30 ans les choristes amateurs sillonnent la région et présentent des concerts de qualité.

Aujourd'hui Mélodie compte 48 choristes adultes et Méli-notes 8 jeunes de 6 à 15 ans.
Il est à noter que 28 communes sont représentées dans ces deux groupes.
Les chorales sont accompagnées en concert par Virginie Lajeunesse, pianiste de talent.

Nul besoin de connaître la musique pour faire partie des choeurs. Il suffit d'être volontaire, attentif, et surtout assidu...Une présence régulière aux répétitions permet d'apprendre « à l'oreille » et le chef de choeur Robert Kelner, fondateur des 2 formations, veille à ce que l'apprentissage des chants soit le plus simple et efficace possible. Ambiance détendue, joie et bonne humeur ponctuent les séances de travail.

Si vous voulez vous joindre à nous vous pouvez, dans un premier temps, assister à une ou deux répétitions.
Vous découvrirez la magie de la polyphonie dans un répertoire plutôt dirigé vers la chanson française
et francophone. Alors « à bientôt » peut-être...

En cette fin d'année ce sont des vœux sincères pour 2016 que vous adressent choristes
et chef de choeur Mélodie !

02-03 et 04 octobre 2015 : un anniversaire dignement fêté !

Dimanche 04 octobre 2015 : les retrouvailles avec "d'anciens" choristes terminent la fête en beauté !

Coordonnées de l'Association : Chorale Mélodie / 25 Grande rue / 57810 Réchicourt le Château
Tél. Robert Kelner 03-87-24-60-87/ mail : meli.melo57@orange.fr

Reprise des répétitions : vendredi 8 janvier 2016 (Mélodie) de 20h à 22h15 puis tous les vendredis.
samedi 16 janvier 2016 (Méli-notes) de 14h à 15h15 puis tous les 15 jours.
Les répétitions ont lieu à la salle socio-éducative du village.

A.S. RECHICOURT

L'association Sportive de Réchicourt souhaite dans un premier temps remercier ses fidèles supporters. Malgré un début de saison très difficile, vous continuez de nous suivre et nous soutenir.

En effet, malgré de lourdes défaites et un seul nul à son compteur, l'équipe devra faire un bon parcours en 2ème partie de saison pour se maintenir. Toutefois le moral et l'envie sont toujours présents aussi bien du côté des joueurs que du comité donc nous continuons d'y croire.Dans le même temps, le club se retrouve orphelin suite à la démission de Kévin Haenel au poste de président, pour raisons personnelles, après avoir fait du très bon boulot durant son année de "mandat".L'A.S.R. recherche donc des personnes motivées (comité, joueurs, arbitre,...) pour continuer à faire vivre et développer le club afin d'assurer une animation dans le village les week-end.

Cette année nous a permis de rafraichir un peu notre matériel et d'améliorer la qualité de nos équipements :

- Réalisation par nos soins de 4 buts d'entrainement qui serviront aussi pour notre annuel tournoi des familles. Nous avons été aidés par KELLE Gérard pour la partie soudure.
- Remise en état (ponçage + peinture) de la main courante et des buts.
- Achat, Rénovation et Pose de 2 bancs de touche.

Au niveau des manifestations, le tournoi des familles s'est très bien déroulé, la fête patronale beaucoup moins dû surement à la météo qui était capricieuse ce week-end là. L'année prochaine l'A.S.R. renouvelle son "dîner des supporters" des invitations seront envoyées.

La fête patronale ayant été avancée au 1er week-end de juillet, nous nous chargerons de son organisation avec Bal + animations le samedi et tournoi des familles le dimanche. Soit le samedi 2 et dimanche 3 juillet 2016.

Nous prévoyons aussi de faire un loto gastronomique le dimanche 13 novembre.

Le comité et l'ensemble des joueurs remercient la commune pour son soutien régulier, ses supporters et toute personne susceptible d'être intéressée par notre appel au bénévolat.

Nous souhaitons aussi remercier, tout particulièrement, D.L. Abrasifs et Action Pneu qui nous ont chacun sponsorisés via l'achat de 2 superbes jeux de maillots.

Le Comité,

Le tournoi des familles a rencontré un beau succès

Remise en état et fabrication de notre équipement (buts)

Fête patronale : fréquentation du vide grenier

Association « **RES NON VERBA » « Des réalités, non des mots »**

Avec l'année 2015, notre Association a vu ses derniers projets réalisés. Il s'agit de l'allée entre le kiosque et le gîte qui permet maintenant un accès aux enfants en fauteuils. L'achat de bancs, de tables et d'un marabout facilite les repas et les manifestations extérieures.

Après la perte soudaine de Neige le petit lapin, la famille des animaux s'est agrandie avec l'arrivée de trois petits cochon d'inde, Biscotte une petite femelle, et ses deux frères Caramel et Gribouille. L'expérience de mise en relation des jeunes résidents avec des animaux présents à leur côté s'est révélée très positive. Nous avons la certitude des bienfaits de la rencontre entre l'animal et l'enfant.

Le repas dansant de 2016 aura lieu le dimanche 3 avril, animé toujours par J. C. MAUSOLEO à la salle de Moussey. La journée marche sera reconduite, et est prévue soit le dimanche 22 ou le samedi 28 mai. Notre loto aura lieu le 9 octobre à Moussey.

« Des réalités non des mots » c'est à cette devise que les bénévoles tentent d'être fidèles depuis des années. Leur engagement se situe auprès des enfants lors des diverses sorties et activités ainsi que pour la préparation et la réussite de nos manifestations

Tous nos remerciements à nos adhérents, à nos généreux donateurs ainsi qu'aux communes qui soutiennent notre action.

Tous les membres de « Res non Verba » vous présentent leurs meilleurs vœux pour l'année 2016.

La Présidente, Carmen Pons.

Le groupe de bénévoles.

Le comité du Foyer Rural Sânon Sports & Loisirs de Moussey vous encourage à venir découvrir et participer aux activités sportives

LUNDI	FOOT en salle	18h30-20h00	Jeunes	Gymnase bata
	FOOT en salle	20h00-22h00	Vétérans	Gymnase bata
MARDI	FITNESS	20h00-21h00	+18 ans	Ecole Réchicourt
MARDI	GYM DOUCE	18h30-19h30	Tous	Ecole Réchicourt
MERCREDI	BADMINTON	20h00-21h00	Tous	Gymnase bata
JEUDI	FOOT en salle	17h30-19h00	Ado	Gymnase bata
	FOOT en salle	19h00-21h00	Jeunes	Gymnase bata
SAMEDI	DANSE	10h00-11h30	+ 6 ans	Salle Notre Dame Avricourt
A la demande	TENNIS			Cours stade

Les cotisations, qui vous donnent accès à toutes les activités, sont de 30€ pour les + de 18 ans et 25€ pour les – de 18 ans pour une année scolaire.
En collaboration avec la fédération des foyers ruraux du sud Saulnois, il vous est possible de vous inscrire à des sorties comme la patinoire, les tournois amicaux de badminton, etc…
L'assemblée générale de l'association aura lieu le 29 janvier 2016 à 20 heures et le comité sera heureux d'accueillir les participants.
N'hésitez pas à nous contacter si vous souhaitez rejoindre notre équipe jeune et dynamique.

Toutes les informations sont visibles :

- sur la page facebook au nom de l'association « Sanon Sports et Loisirs »
- par demande à l'adresse sanonsportsetloisirs@gmail.com
- sur le site de la FDFR57
- auprès de notre Président LEROUX Fabrice au 06 10 74 71 61

Le comité vous souhaite une bonne année sportive 2016.

Pour le comité, son Président Fabrice LEROUX

Le groupe de la gym le mardi.

PETANQUE ET PLAISIR

Quand on dit « jouer aux boules » ce n'est pas par hasard. Nous sommes de grands gosses et ce sport doit avant tout rester un plaisir où le joueur doit accepter de perdre avec le sourire.

Nous ne sommes pas des professionnels et nous venons surtout pour nous rencontrer, discuter et taquiner le bouchon dans la bonne humeur.
Au mois de juillet, nous nous sommes retrouvés, comme tous les ans, avec les joueurs de CHATEAU-SALINS et la journée fût très ensoleillée et festive
.
Cette année, au mois de mai, les amis de l'étang ont organisé un concours de pétanque à la cité, mais hélas, les participants et les spectateurs ne furent pas très nombreux. Nous espérons qu'ils auront plus de succès l'année prochaine.

Quant à la relève, comme vous pouvez le constater, elle est assurée !

Et nos joueurs sont motivés

L'Université Foraine à Bataville

À la suite de l'action menée dans le cadre du programme de commandes artistiques sur la thématique du Paysage industriel qui avait fait émergée l'oeuvre *Limen* de Lany Maestro en avril 2014 , Margaux Milhade, jeune architecte de l'association «Notre atelier commun», créée par les architectes Patrick Bouchain et Loïc Julienne, va vivre sur place, pendant un an, «pour comprendre les lieux, leur histoire, rencontrer les gens et établir avec eux un projet de reconversion du site.» Le but est de faire rebondir les espaces urbains laissés à l'abandon. Habiter pour comprendre et imaginer le demain de Bata, à l'aide d'ateliers, d'exploration du site, d'animations publiques, ...
L'héritage du site industriel de «Bataville», «totalement excentré de toute agglomération, représente aujourd'hui l'un des rares exemples du patrimoine industriel lorrain».
Cette action est suivie par l'association «à demeure», de l'action «Nouveaux commanditaires», le Parc Naturel Régional de Lorraine, la Communauté de Communes du Pays des Étangs et l'association «La Chaussure Bataville» .

Le 30 septembre 2015, l'Université Foraine a posé ses bagages à Bataville.
Leur mission : un an pour explorer et activer ce territoire, pour catalyser les projets, rencontrer les faiseurs potentiels, faire émerger les synergies et finalement produire un plan-guide pour l'avenir.

« Ce que nous faisons, c'est une université sans lieu, sans prof, sans diplôme, sans programme, sans étudiant. (...) Étymologiquement, l'Université, c'est le lieu de réunion de la pensée ; le lieu où celui qui enseigne à un moment donné devient, à un autre, celui qui apprend. (...)

Forain désigne justement le partage d'un territoire au moment où l'on y tient une activité. L'activité foraine occupe temporairement un territoire commun, pour le restituer ensuite à d'autres occupants. (...) »

Patrick Bouchain

En partenariat avec l'association La Chaussure BATAVILLE **: Ghislain Gad, Frida Dumont, Raphaël Schwaller**

LE YOGA « GUIDE INTERIEUR »

Le cours de yoga vous est proposé le lundi à l'école maternelle de Réchicourt - le - Château de 18 h 15 à 19 h 30. Cette discipline corporelle du yoga et la méditation engendrent une harmonie intérieure et leurs pratiques amenuisent les discordances.

Cette sagesse du yoga se révèle à nous quand notre mental est réduit au silence par des postures « asanas ».

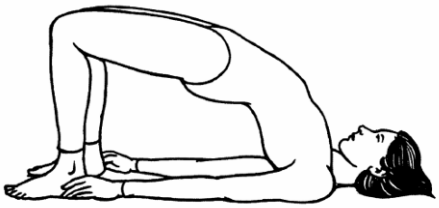

Lors de la relaxation, merci de vous munir d'un tapis de sol, d'une petite couverture et petit coussin si nécessaire.

Annick KILLIAN

ASSOCIATION CULTURELLE DU CHATEAU

Cette année à été l'occasion de restaurer les deux statues de l'église représentant Saint-Blaise et Saint-Adelphe : statues en bois début 19ème siècle.
Mesdames Brigitte DEVANTAUX et Josiane HUSSON ont reconstitué les polychromies et la dorure à la feuille, afin de leur donner leur aspect d'origine en respectant scrupuleusement la technique d'origine. Un beau travail qui sera installé lors de la restauration du chœur.

Mme J. HUSSON

Saint Blaise

Mme B. DEVANTAUX

Saint Adelphe

Club « Loisirs et Amitié »

Le repas de Noël 2015 fut une fête exceptionnelle puisque nous fêtions les 90 printemps de 2 de nos fidèles membres :

- Mesdames FOINANT Yvette et MOSSBACH Georgette

Mais aussi les 80 ans de :

- Mme GASSERT Anne-Marie,
- Mme POLOWZYK Andrée,
- M. Serge ERMANN.

Et les 70 ans de :

- Mme L'HUILLIER Marie-France,
- Mme JEANIN Marie-France,
- M. FORGEON Gérard.

L'occasion pour tous de partager trois beaux gâteaux.

12 décembre : l'ambiance est à la fête pour recevoir nos amis.

Notre club compte 80 adhérents de Réchicourt, Moussey, Foulcrey, Avricourt, Saint-Georges, Blâmont, Xousse et Sarrebourg. Il est ouvert à toute personne désireuse de passer quelques moments de détente autour d'un goûter offert tous les 15 jours. Les joueurs de cartes, scrabble et autres jeux sont toujours passionnés.

Notre club reste actif. Qu'on en juge :

- 16 rencontres goûter jeux dans l'année. 2 lotos gastronomiques à notre salle socio-éducative en mars et octobre. Choucroute offerte aux membres lors de l'assemblée générale. En juin, repas de clôture ou une sortie. Décembre : le repas de Noël est toujours très apprécié.

La Présidente du Club, Marcelle LUPFER.

THEATRE « LA GOUTTE D'EAU »

Début de l'année 2015, le théâtre de la Goutte d'Eau fut tristement endeuillé par le décès brutal de Pierre ANNESSER, l'ainé de ses comédiens. Fortement peinés par le départ de Pierrot, l'ensemble des comédiens de la Goutte d'Eau ont décidé à l'unanimité de ne pas le remplacer dans le rôle du major d'homme dans la pièce « la Cage au fou » pour laquelle par conséquent aucune représentation n'a eu lieu cette année.

Equipe de la Goutte d'Eau 2015

C'est donc très rapidement que Jérôme Guilloteau, le metteur en scène s'est mis au travail pour écrire une nouvelle pièce inspirée par les improvisations qu'il demande aux comédiens lors des répétitions qui ont lieu chaque semaine. C'est ainsi que la pièce intitulée « c'est trop troll !! » a vu le jour. Au fil des mois et après beaucoup de travail, les comédiens ont joué cette pièce pour la première fois au festival du théâtre de Sarrebourg le 25 octobre en enchaînant les dates du 30 octobre à la salle des fêtes de Héming et le21 novembre à Badonviller.

L'année 2015, s'est terminée le vendredi 11 décembre par la traditionnelle soirée tant attendue depuis quelques années à Moussey, durant laquelle les comédiens présentent leur pièce suivie du service d'un petit repas autour d'un pâté Lorrain. C'est une soirée conviviale et festive durant laquelle les comédiens se mélangent au public dans leur tenue de scène pour des échanges…..

La Goutte d'eau jouera cette pièce le samedi 20 février 2016 à la salle socioculturelle de Réchicourt et les fonds récoltés seront entièrement reversés en faveur de la recherche sur les syndromes de la maladie EHLERS et DANLOS. Venez nombreux, nous comptons sur vous.

Nouveau départ pour l' association de pêche de Réchicourt le Château !!!!

Depuis le 1er janvier 2016 un nouveau comité est à la charge du fonctionnement de l'association.
Je remercie tous les membres de ce nouveau comité de la confiance qu'ils ont décidé de m'accorder pour en assurer la présidence pendant cinq ans.
Ensemble, nous allons essayer d'apporter quelques nouveautés afin de promouvoir la pêche et de faire connaître notre magnifique site des étangs de Réchicourt .Tout cela en prêtant une attention particulière à la faune et à la flore.

Afin de pouvoir répondre à vos attentes un site Internet ainsi qu'une adresse mail ont été créés :

- Site Internet Officiel : www.aappmalagaulerechicourt.sitew.fr
- Adresse Mail de l'association : lagaulerechicourt@gmail.fr

Les membres du Comité vous souhaitent une bonne et heureuse année 2016

Rendez-vous au fil de l'eau.

Infos pratiques :

- Assemblée générale : 26 mars 2016 à 17 heures à la salle socio-éducative.
- Journées » nettoyage du site de l'étang » : 20 février et 16 avril 2016 Rendez-vous à l'étang à 8 heures.

Le Président, Ludovic PUTAREK.

Association « Les Amis de l'Etang »

La fête de l'eau 2015, annoncée pour le 25 juillet 2015, se présentait sous les meilleurs auspices…grand beau temps sur la région depuis plus 3 semaines, ciel bleu avec une chaleur caniculaire pratiquement sur toute la période. Pourtant ce 25 juillet 2015, le dieu du vent Eole devait avoir une dent contre les organisateurs des évènements en plein air !! La pluie et les violentes rafales de vent qui se sont abattues sur la région au matin, ont contraint les bénévoles de l'association « les amis de l'étang » à annuler toutes les festivités qu'ils avaient prévues à l'étang de Réchicourt le Château pour la FETE DE L'EAU (la bien nommée ce 25 juillet). Sécurité oblige, toutes les structures montées pour l'occasion ont dû être enlevées en un temps record !
Les bénévoles de l'association ne baissent pourtant pas les bras et proposent de reporter la fête au 1er WE de septembre, date à laquelle l'on célèbre la fête patronale de la localité.
En collaboration avec leurs amis de l'« ASSOCIATION SPORTIVE » une programmation d'activités variées a été mise en place au village, au stade St Blaise les samedi 05 et dimanche 06 septembre 2015.
La météo, relativement clémente ce 1er WE de septembre, aurait pu favoriser le bon déroulement des festivités mais hélas la fête n'a pas eu le succès escompté et la déception des organisateurs a été une nouvelle fois bien grande. Les participants ont pu toutefois profiter en soirée dans la bonne humeur et la convivialité, d'un repas et d'une animation musicale très agréable. A la tombée de la nuit le feu d'artifice en a mis plein les yeux aux spectateurs, même si, pour la 1ère fois il n'était pas tiré sur l'étang.

Les bénévoles de l'Association « Les Amis de l'Etang » ont décidé de suspendre leurs activités durant quelque temps. Ils remercient tous ceux qui les ont soutenus et aidés depuis 2002, année de création de l'association et rappellent l' objet de cette association :
gérer, promouvoir, organiser toute action touristique, festive et économique sur la commune et plus particulièrement sur le site de l'étang de Réchicourt le Château.

ETAT CIVIL 2015

Bienvenue à…

Lilou REITER, née le 04 JANVIER à Sarrebourg : 60 rue de la Forêt.
Laëtitia RIBAU LIETZ, née le 26 JANVIER à Sarrebourg, 34 Grand'Rue.
Priscille DIBOURG, née le 16 MAI à Sarrebourg, 30 Grand'Rue.
Maélysse LENTZ, née le 31 JUILLET à Sarrebourg, 13 Rue du Pont de Pierre
Ayden MONTAG, né le 18 août à Lunéville, 34 Grand'Rue.
Lucas KURTZ KNITTEL, né le 30 septembre à Saverne, 33 Grand'Rue.
Capucine KRIEG, née le 13 novembre à Sarrebourg, 1 Place du général De Gaulle

Meilleurs voeux de Bonheur à…

Mathieu DREYER et Mylène BASTIEN qui se sont unis le 29 août.
Félicitations aux parents et grands parents.

Ils nous ont quittés…

Pierre, André ANNESSER le 10 février,
Raoul, Lucien BEAUCOURT le 30 août.

Une pensée pour Madame Madeleine SANDONATO, décédée le 01 janvier 2015. Elle avait quitté notre commune voilà déjà plusieurs années mais elle y a laissé son empreinte par son dynamisme et sa participation active au sein des associations locales qu'elle a longtemps fréquentées : le Club du 3ème Age, dont elle a elle assumé la présidence et le Foyer Culturel dont elle en fut l'un des membres fondateurs.

HOMMAGE

Disparition de Raoul BEAUCOURT.

Ancien conseiller municipal et maire-adjoint de Réchicourt le château, Raoul BEAUCOURT s'est éteint le 30 aout à l'âge de 88 ans.

Raoul entre au conseil municipal de Réchicourt le Château en 1959, aux côtés de Monsieur Antoine SCHWENCK ; il est alors le plus jeune élu de l'assemblée communale.

En 1977, ses collègues l'élisent au poste d'adjoint au Maire. Cette fonction il l'exercera une nouvelle fois, pour un mandat de 6 années en 1995 auprès de Monsieur Jean PEDRETTI, alors Maire de la commune.

Chargé plus particulièrement du suivi des travaux dans la commune, rien ne lui échappait ! Les élus qui l'ont côtoyé se souviennent encore du fameux calepin noir où Raoul notait scrupuleusement les « fausses notes » qu'il avait remarquées au hasard de ses balades dans la commune : des tuiles manquantes sur la toiture de l'église, un affaissement de trottoir à Bataville, une plaque d'égout mal fixée…

En 2001, il souhaite ne plus briguer de mandat électif. Mais durant 42 ans, Raoul aura marqué la vie du village et de la cité Bataville, s'investissant au service de la commune de Réchicourt le Château avec enthousiasme et passion

Décès de Pierre ANNESSER.

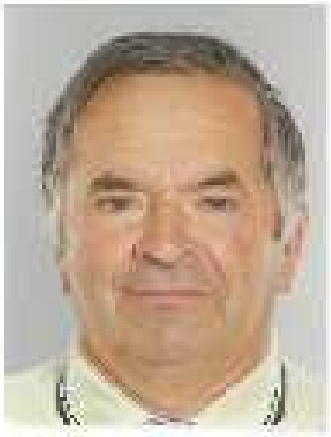

Le 10 février, Pierre ANNESSER nous quittait….

Comme Raoul, Pierrot a consacré de son temps aux autres et à la vie publique. Il a été notamment Président du Conseil de Fabrique de Bataville, Président de l'Association des Parents d'Elèves du Collège « Les Etangs ». Il aimait s'investir dans les associations et particulièrement ces dernières années sa présence a été appréciée au sein de la troupe théâtrale « La Goutte d'eau » où il a pu montrer ses talents d'acteur.

Le 06 mars 1983, il est élu conseiller municipal et verra son mandat reconduit lors des opérations électorales du 12 mars 1989. Durant 12 années il exerce son mandat avec un engagement déterminé que ses collègues ont vite appris à connaître. En 1995 il décide de ne plus se présenter aux suffrages des électeurs.

A Mesdames BEAUCOURT et ANNESSER, à leurs enfants, la Municipalité renouvelle ses plus sincères condoléances.

Vendredi 27 novembre : hommage national aux victimes des attentats terroristes du 13 novembre à Paris. Chaque français était invité à mettre ce jour-là à sa fenêtre un drapeau tricolore pour marquer sa solidarité avec les familles des victimes et son attachement aux valeurs de la République.
Dans notre commune, 22 drapeaux et autres symboles bleu, blanc, rouge ont été mis en évidence en façade, aux fenêtres ou aux balcons des maisons. Plusieurs familles ont manifesté leur solidarité en allumant des bougies.

Des chauffages à économie d'énergie

Le chauffage des bâtiments représente le premier poste de consommation d'Energie France.

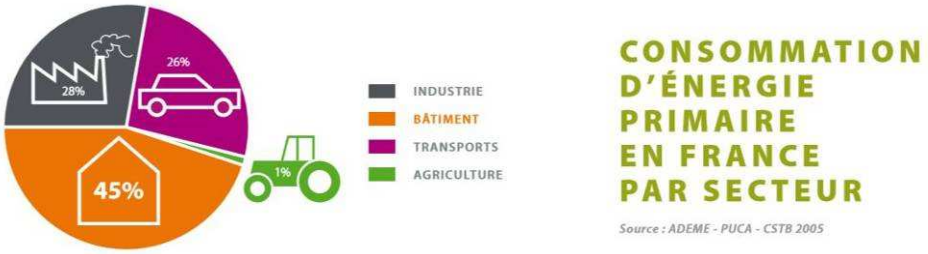

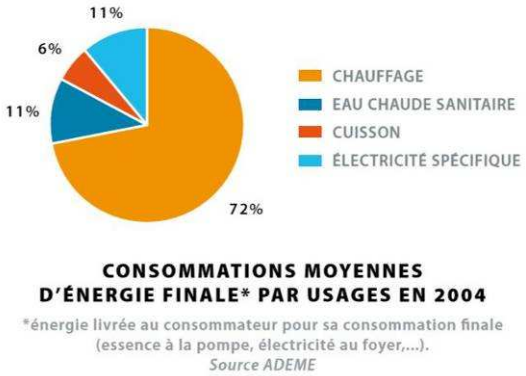

C'est aussi la plus grosse facture pour les ménages. Mais attention, il n'existe pas de solution miracle avec les nouveaux produits que l'on peut trouver sur le marché du chauffage. En effet, la quantité d'énergie que vous consommez pour vous chauffer est avant tout liée au volume à chauffer, au niveau d'isolation des parois, à la température intérieure et au climat. La performance de votre chaudière n'arrive qu'à la fin de cette multiplication…

Donc pour réaliser de grosses économies, ce n'est pas la chaudière (ni les fenêtres) qu'il faut remplacer mais c'est bien l'isolation du bâtiment qu'il faudrait revoir. D'autant que certains systèmes de chauffage modernes n'obtiennent leur véritables performances que dans des logements très isolés et utilisant des radiateurs ou des planchers chauffants à basse température. C'est le cas des chaudières condensation et surtout des pompes à chaleurs (PAC).

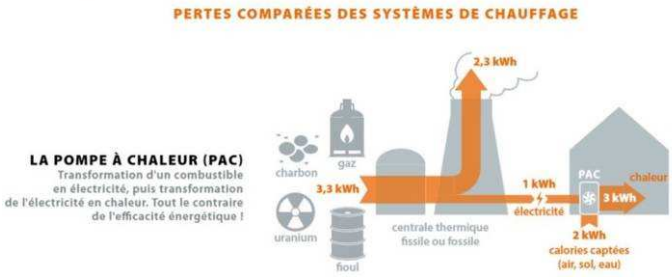

Changer de chaudière, c'est rentable ?

Comme pour une voiture, on ne peut pas parler de rentabilité. L'investissement est élevé, l'entretien et le fonctionnement coûte cher chaque année et à la fin l'appareil n'a plus de valeur. Au final nous avons payé pour obtenir un service énergétique : avoir chaud chez soi. Pour atteindre ce confort thermique il existe plusieurs solutions avec un coût global plus ou moins élevé amorti sur 20 ou 30 ans. On peut donc faire un comparatif de coût global (Investissement – subventions + coût annuel d'entretien X 20 + facture annuel d'énergie X 20 (en anticipant ou non une augmentation annuelle de 3 à 6%). Dans la plupart des cas en faisant ce calcul, on se rend compte que ce sont les solutions d'isolation qui gagnent. Mais il arrive que pour d'autres situations où l'on souhaite remplacer un chauffage à énergie chère (propane, fioul), les solutions bois (bûches ou granulés) sont largement gagnantes.

Tentons un comparatif des solutions de chauffage « économique » :

Chaudière granulés

Investissement : 15000 à 20000 €
Prix du kWh : 6 c€
Les + : Combustible renouvelable et bon marché. Fonctionnement identique à une chaudière fioul (un silo remplace la cuve)
Les - : Dépendance à une énergie dont le marché pourrait se tendre.

Chaudière bûche

Investissement : 13000 à 20000 €
Prix du kWh : 4 c€
Les + : Combustible renouvelable, local et très bon marché
Les - : Les inconvénients de faire son bois et de charger la chaudière 1 à 2 fois par jour max.

PAC Air/eau

Investissement : 8000 à 13000 €
Prix du kWh : 5 à 8 c€ selon COP (Coefficient de Performance)
Les + : Investissement relativement abordable
Les - :Performances très variables voir même mauvaises dans les bâtiments mal isolés
(même inconvénient que le chauffage électrique lors des périodes de grand froid)

PAC géothermie

Investissement : 20000 à 30000 €
Prix du kWh : 3 à 5 c€ selon COP
Les + : Performance élevée notamment avec des émetteurs basse température
Énergie renouvelable, locale et bon marché
Les - : Investissement élevé. Non adapté à certains terrains.

Je n'aborde pas ici les solutions de poêle à bois ou de système solaire thermique car ils ne peuvent à eux seuls assurer l'ensemble des besoins de chaleur d'un logement. Toutefois, l'installation d'un poêle ou le remplacement d'un modèle ancien vous permettra de réduire considérablement votre facture d'énergie, d'améliorer le rendement et de réduire les émissions de polluants atmosphériques.

Sur la page suivante vous trouverez les prix de l'énergie actualisé en août 2015 avec les émissions de gaz à effet de serre associé à ces énergies. Ce tableau ne prend pas en compte les investissements mais comptabilise le rendement des systèmes pour une consommation moyenne.

Ce comparatif trop court et général ne remplace pas une discussion avec votre espace INFO ENERGIE qui pourra gratuitement simuler pour votre logement les coûts et consommations de différentes solutions de rénovation énergétique. N'hésitez pas à prendre rendez-vous avec lui.

Vincent FOINANT
Espace INFO ENERGIE à Blamont
03 83 72 90 55

ARGUS DE L'ÉNERGIE - Août 2015

AJENA

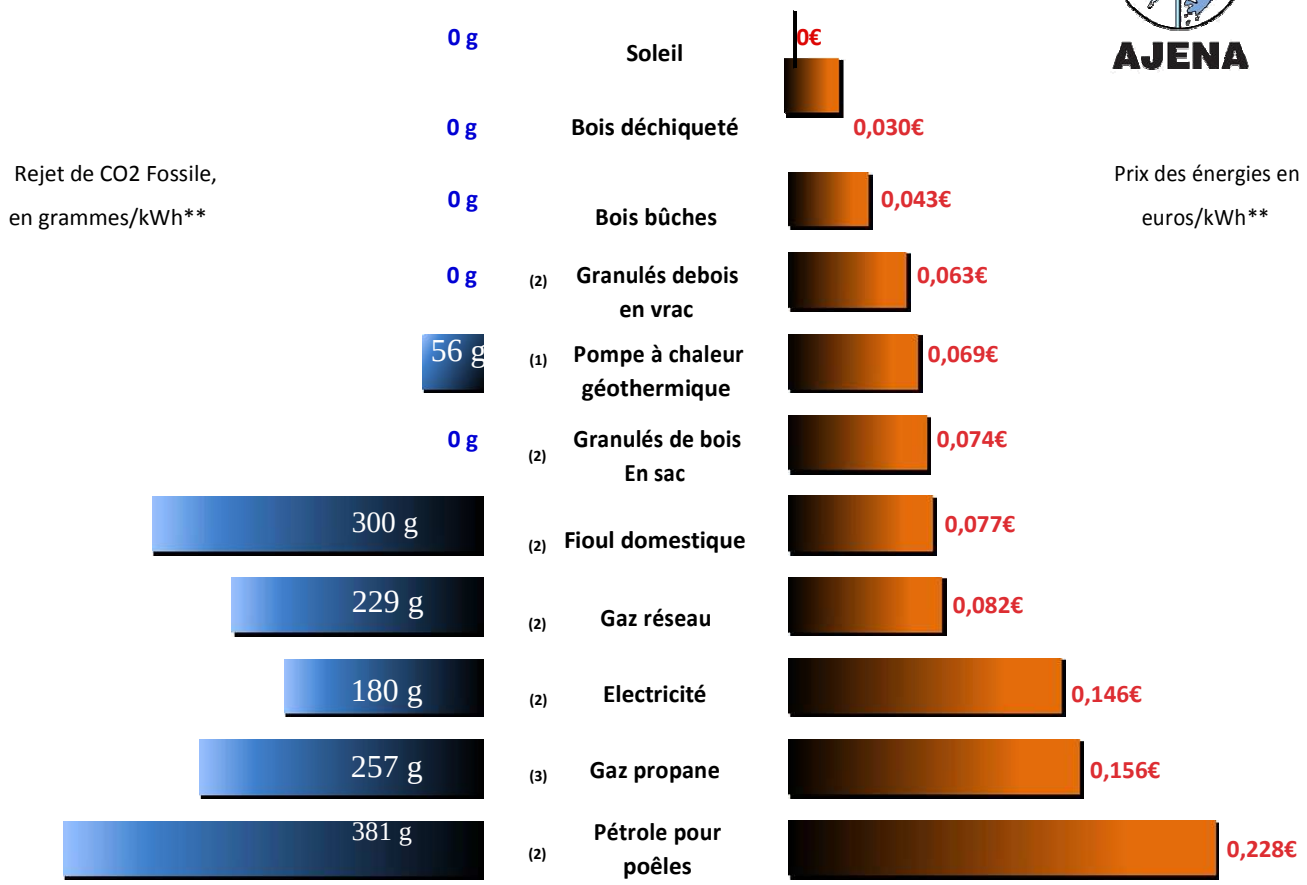

**** kwh utiles - (1) Source : AJENA selon étude ADEME/EDF - (2) Source : ADEME - (3) Source ADEME/EDF**

Les émissions de CO2 issues de la combustion du bois sont considérées comme absorbées par la croissance des arbres suivant le principe du cycle du carbone forestier. L'accroissement annuel des forêts, mesuré en m3 par an et par habitant, mesure la quantité annuelle de ressource renouvelable disponible, matière et énergie, dans la mesure où les forêts sont gérées durablement, ce qui est le cas dans nos régions.
Retrouvez l'argus de l'énergie mis à jour chaque trimestre à l'adresse suivante : http://goo.gl/o9J7gc

Le coût de chaque énergie est exprimé en euros TTC par kWh (kilowattheure) et tient compte du rendement des appareils produisant et émettant la chaleur. En revanche il ne tient compte ni de l'investissement, ni de l'entretien (ramonage, contrat SAV) de ces appareils. Remarquons que seuls les poêles à pétrole et le chauffage électrique direct ne nécessitent pas d'entretien. La combustion de pétroles pour poêles (kerdane, kérosène, éthanol) dégage des produits susceptibles de provoquer des condensations et une mauvaise qualité de l'air. Il est indispensable de ventiler correctement les locaux chauffés par ce moyen. Ces coûts sont calculés pour le chauffage d'une maison individuelle de 100 m2, située à Lons le Saunier, isolée suivant les règles de construction en vigueur en 1990 et, pour la production d'eau chaude sanitaire, pour une famille de quatre personnes soit un total de 16 000 kWh/an. Pour faire une comparaison du coût de chaque énergie, ou obtenir un ordre de grandeur du coût de chauffage de votre habitation, il vous faut multiplier le coût de l'énergie (euros par kWh) par votre consommation (en kWh/an). Les rendements considérés sont ceux de chaudières neuves. Les prix des énergies comparées sont ceux observés en août 2015.

ITINERAIRE DE RANDONNEE « Les Boucles de Réchicourt »

Les communes de Moussey et Réchicourt le Château ont inscrit ce projet dans le cadre du Plan Départemental des Itinéraires de Promenades et de Randonnée PDIPR. Cet itinéraire de 15 km permettra à tous les passionnés de randonnée de découvrir un patrimoine et des paysages variés : La Grande Ecluse, Bataville et le Site de Hellocourt, les étangs, les forêts, la faune et la flore des lieux… une vraie découverte du patrimoine dans toute sa diversité. Pour cette réalisation, les communes ont eu l'appui du Groupement Forestier de Birkenwald et Madame Ghislaine Nivelleau de la Brunière qui a bien voulu donner son accord pour le passage sur la propriété privée du Domaine Forestier. Ouverture de l'itinéraire au cours du 1er trimestre 2016.

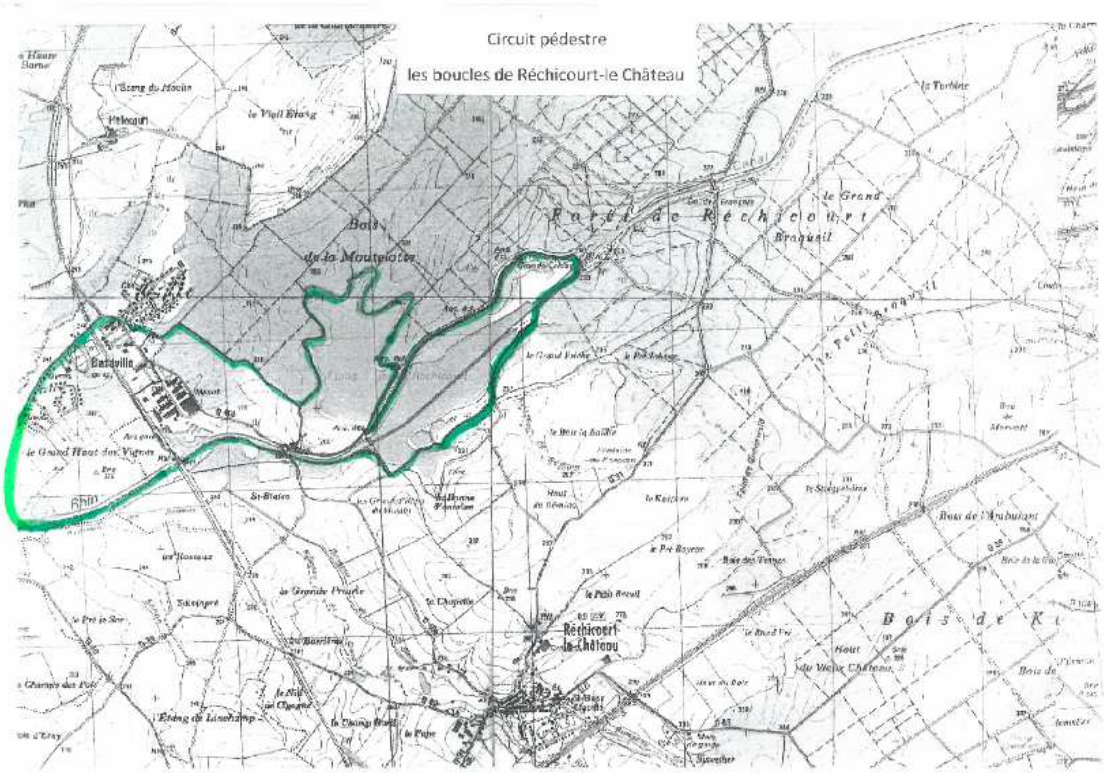

Les Maires ont été reçus au siège social du Groupement Forestier de Birkenwald par Mme la Comtesse Nivelleau de la Brunière.

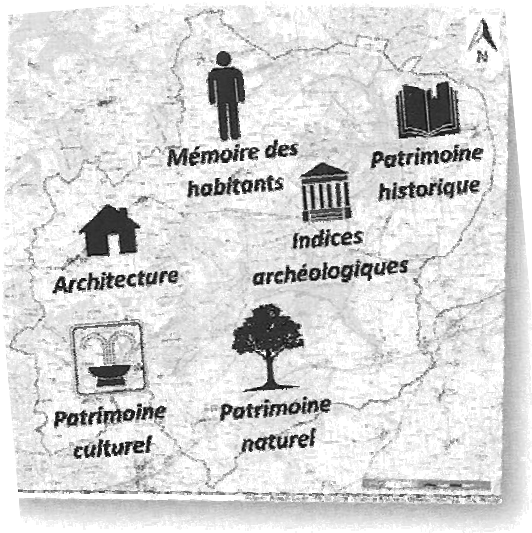

LE PAYS DES ETANGS EN MOSELLE, NOTRE TERRITOIRE, NOS HISTOIRES, NOS RICHESSES.

Rencontre, échanges sur les richesses de notre territoire dans le Pays des Etangs :

PRESENTATION

JEUDI 19 NOVEMBRE, EGLISE DE BATAVILLE

" La Fédération Culture et Liberté Moselle, fédération d'associations d'éducation populaire possédant le Relais des Étangs à Languimberg, centre d'hébergement et site d'éducation à l'environnement pour un développement durable situé en plein cœur du pays des étangs, s'est donné pour mission de recueillir et écrire l'histoire de son territoire. Il s'agit d'une étude menée sur le long terme, ouverte cette année pour 3 ans sous la forme d'une mission de Service Civique intitulée « Valorisation et transmission du patrimoine naturel, historique et culturel dans le pays des étangs ». Le premier volontaire en Service Civique, Franck Lauer a été accueilli durant 6 mois de fin mai à fin novembre 2015.

Cette étude est conduite dans le cadre d'une analyse systémique permettant de recouper tous les éléments du territoire (histoire locale, archéologie, patrimoine naturel, patrimoine culturel, etc.) et de faire le lien entre eux. Elle a pour objectif de créer du lien et de favoriser les échanges sur le territoire, notamment intergénérationnel, et également de favoriser le lien entre le lieu d'accueil et la population locale. L'objectif est également de mettre en place des outils pédagogiques, des animations qui constituent de nouvelles formes d'échange et de mise en valeur du patrimoine. Ce travail se fait avec une démarche participative en interrogeant la population sur les perspectives de l'étude et leur positionnement par rapport à celle-ci. Ce travail doit permettre à la population de donner du sens à son occupation du territoire

Dans le cadre de cette étude nous avons réalisé une première intervention autour des richesses patrimoniales du pays des étangs ce jeudi 19 novembre à Bataville, à 18h, Au cours de la soirée, Catherine Zeller-Belville – attachée de conservation du patrimoine pour le Service Régional de l'Inventaire général du Patrimoine Culturel du Conseil Régional de Lorraine – a présenté un inventaire topographique du patrimoine du canton de Réchicourt-le-Château. Cet inventaire concerne le patrimoine architectural, le patrimoine mobilier, le patrimoine religieux et également les espaces et paysages, les réseaux et infrastructures. Il a pour but de répertorier de manière exhaustive les données patrimoniales du territoire et de les rendre accessibles à tous. Puis, Franck Lauer, volontaire en Service Civique pour Culture et Liberté Moselle au Relais des Etangs a présenté le projet et son territoire, ses objectifs et finalités, les richesses du territoire, ses points communs et disparités, ainsi que les perspectives de l'étude en interrogeant la population. La soirée s'est ensuite clôturée spontanément par un « débat » autour des actions de valorisation possibles à mettre en place sur le territoire et sur les orientations à donner à cette étude. »

Franck Lauer, Service Civique Culture et Liberté Moselle.

05 décembre :
Les dirigeants et les joueurs de l'Association Sportive avaient invité Saint Nicolas pour le plus grand bonheur des enfants rassemblés nombreux dans une des salles de l'école maternelle. Des chocolats et des friandises ont été distribués et les parents ont pu déguster crêpes, pâtisseries et vin chaud préparés par les membres de l'association sportive.

05 décembre :
Devant la Mairie, des sapins, offerts par la commune et fournis par l'Association des Parents d'Elèves du Collège les Etangs, sont distribués aux foyers qui en ont fait la demande pour qu'ils soient décorés aux couleurs de Noël et placés sur les espaces publics devant les propriétés. 25 familles jouent le jeu.

chez M. et Mme ENGEL Patrick

chez M. et Mme Robert KELNER

chez M. et Mme Olivier JAMBOIS

Le gite communal

PHOTOS ANCIENNES

Approchons nous de ces photos d'hier pour une sorte d'invitation à voyager dans le temps.

Village :
Année scolaire 1953/1954