

Bulletin municipal

Luitré-Dompierre

N° 11 JUILLET 2024



Parc de la Belle Aude

Plan et aménagement

Vie municipale

Budget 2024

Enfance et jeunesse

Informations et actualités



Luitré-Dompierre

DES IDÉES COMMUNES

HORAIRES D'OUVERTURE

MAIRIES ET AGENCES POSTALES COMMUNALES

MAIRIES

Site de Luitré
14 rue de Normandie - 02.99.97.91.26

Jours et heures d'ouverture :

Lundi
↳ 13h30 à 17h30

Mardi, Mercredi, Jeudi et vendredi
↳ 8h30 à 12h00

Samedi
↳ 9h00 à 12h00

Site de Dompierre du Chemin
9 rue de la mairie - 02.99.97.92.63

Jours et heures d'ouverture :
Mardi, Jeudi et vendredi
↳ 13h30 à 17h30

Adresse mail : accueil@luitre-dompierre.fr

COMMUNICATION

Vous souhaitez suivre toute l'actualité de votre commune.

Plusieurs solutions s'offrent à vous :



luitre-dompierre.fr



Mairie de Luitre-dompierre



mairieluitredompierre



Application Intramuros
sur Apple et Android

AGENCES POSTALES COMMUNALES

LUITRÉ

Adresse :
14 rue de Normandie
Téléphone : 02.99.97.97.61

Jours et heures d'ouverture :

- Lundi de 10h30 à 12h30
- Mardi, mercredi, jeudi et vendredi de 10h00 à 12h30
- Samedi de 10h30 à 12h30

DOMPIERRE DU CHEMIN

Adresse :
9 rue de la Mairie
Téléphone : 02.99.97.96.67

Jours et heures d'ouverture :

- Lundi au vendredi de 13h20 à 15h50
- Samedi de 10h00 à 11h30

MOT DU MAIRE



La vie est une succession de carrefours propices aux rencontres et qui sollicitent un choix.

En 1984 les élus Luitréens, en quête d'un successeur à M. Louis Hubert fidèle depuis de longues années à son poste, rencontrent une jeune Javenéenne. Bien leur en a pris puisqu'ensemble ils vont construire une histoire de 40 ans .

Pendant toutes ces années Christine Chartrain a accompli sa tâche, ses multiples tâches avec sérieux, professionnalisme et respect de la collectivité, de l'administration, des élus, des citoyens.

Elle a su s'adapter, en acceptant de se former aux changements des outils de secrétariat (machine à écrire), aux ordinateurs et leurs nombreux logiciels.

Elle a su s'adapter aux normes, aux nombreuses réformes des collectivités, avec notamment l'évolution des compétences de l'état, de la région, du département et la montée en compétences des communautés de communes. À chaque étape, que ce soit pour le normatif ou les compétences, elle a su s'informer pour mieux accompagner les élus et mieux servir notre commune et ses habitants.

Les nombreux élus qu'elle a côtoyés lui sont tous reconnaissants. Elle a oeuvré près de M. René Brault, de M. Geoffroy Du Plessis de Grénédan, Joël MAUPILÉ et de moi-même.

Avec elle a porté de nombreux projets : l'urbanisation, avec la création de nombreux lotissements des Clos Paris au lotissement des Chênes, puis la construction d'équipements structurants : salles des sports, salle multifonctions, salle des 4 saisons, le plan d'eau, le pôle santé, le pôle commercial, la création de la commune nouvelle Luitré-Dompierre et bien entendu gérer les affaires courantes.

Elle a débuté avec M. Louis Hubert qui lui a transmis le métier, elle a ensuite tout au long de sa carrière bien travaillé « avec » ses collègues, avec en particulier Alain Gripon, retraité lui aussi.

Sachant que « seule on va plus vite mais qu'à plusieurs on va plus loin » elle animait avec des collègues, secrétaires de mairie, un réseau informel pour échanger, partager sur le métier et ses évolutions.

Elle a su accueillir chacun de nous pour bien nous servir, à une question elle apportait une réponse, toujours avec empathie et respect.

Un carrefour nouveau s'ouvre devant elle, avec de nouvelles voies, nous l'invitons à prendre les plus opportunes, les plus belles, les plus sûres, en fait elle est libre de choisir, ça s'appelle la retraite.

Tous ensemble nous lui disons un grand MERCI

Tous ensemble nous lui souhaitons de bons moments

Tous ensemble nous lui disons au revoir et on veut te revoir.

Une belle et utile rencontre a eu lieu le 18 Juin dernier.

Les membres des UNC ont invité les élèves de CM1 et de CM2 au monument aux morts et à la salle des 4 saisons. Ce moment solennel partagé avec les aînés et les enfants a été apprécié.

D'abord aux monuments où nous avons rappelé «l'appel du Général de Gaulle» pour lutter contre l'occupant.

Puis nous avons évoqué la mort des soldats pour notre liberté et le retour de notre fraternité.

Et enfin à la salle des 4 saisons avec le visionnage d'un film sur le débarquement dans lequel on voit des hommes venus de tous les continents se lancer dans une bataille effrénée.

Oui cela pour notre liberté, « savoir vivre libre » telle est notre mission aujourd'hui, ce jour où aux frontières de l'Europe les canons résonnent. Etre libre présuppose le respect, l'empathie.

Nous disons grand merci aux membres des UNC pour cette belle journée. Elle a été suivie d'une seconde : le 23 Juin avec l'exposition de matériel, de livres, d'équipements, agrémentée de témoignages sur la seconde guerre mondiale.

Nous disons grand merci à eux, aux élèves et institutrices et nous les invitons à en parler en famille.

Notre commune Luitré-Dompierre poursuit ses projets, les travaux à Dompierre en témoignent.

D'autres chantiers débiteront d'ici la fin de l'année, en particulier le presbytère et le parc de la Belle Aude.

Après un printemps très pluvieux, je vous souhaite un bel été 2024.

Pour les membres du Conseil municipal
Michel BALLUAIS

SOMMAIRE

3.....	Mot du Maire
4 à 16.....	Vie municipale
17 à 18.....	Évènements
19 à 26.....	Associations

27 à 33.....	Enfance et jeunesse
34-35	Vie économique
36.....	Congés d'été des commerçants



BUDGET 2024

LE BUDGET 2024 S'ÉQUILIBRE À 5 017 563 €

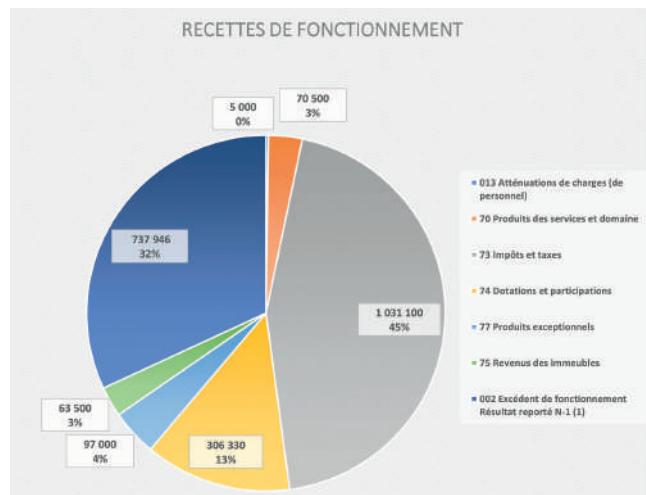
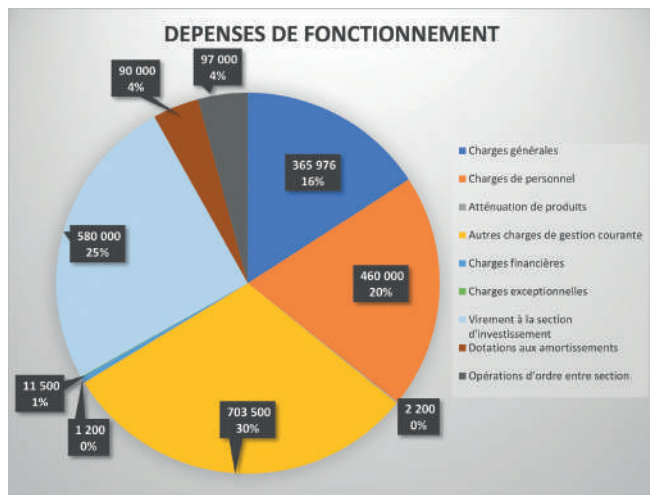

Les dépenses réelles, après neutralisation des charges exceptionnelles et des opérations d'ordre sont stables :

	BP 2023	BP 2024	ÉVOLUTION
<i>Dépenses réelles</i> (hors charges exceptionnelles et opérations d'ordre)	1 542 456	1 544 376	0.12%

Une dépense exceptionnelle de 101 000 € est inscrite dans le budget principal pour financer l'installation de deux médecins généralistes salariés ainsi qu'une assistante médicale.

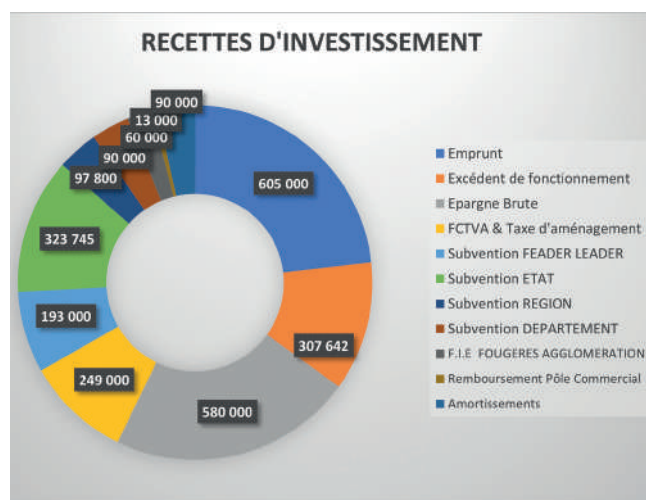
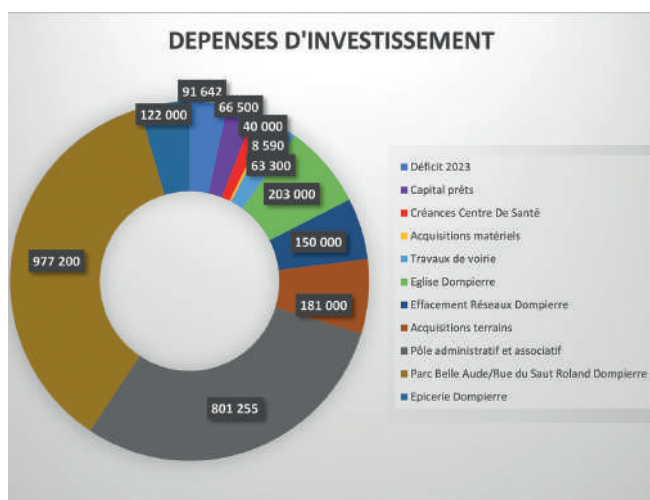

Les recettes réelles, c'est-à-dire :
 - après neutralisation des opérations d'ordre
 - hors reprise de l'excédent N-1

	BP 2023	BP 2024	ÉVOLUTION
<i>Dépenses réelles</i>	1 419 811	1 573 430	10.82%

L'augmentation des recettes réelles (+153 620 €) s'explique par le fait que la vente d'un terrain communal à La Bellonière est prévue pour 95 000 € en 2024, ainsi que l'augmentation prévue de la fiscalité (+38 370 €).



FISCALITÉ 2024 : REVALORISATION DES TAUX

Le conseil municipal a décidé d'augmenter les taux d'imposition en 2024 :

- la taxe foncière sur les propriétés bâties (TFPB) passe de 38.12% à 39.00%
- la taxe foncière sur les propriétés non bâties (TFPNB) passe de 41.72% à 42.00%
- la taxe d'habitation (TH) passe de 16.02% à 16.34%

Cette augmentation des taux s'ajoute à la revalorisation des bases fixée à 3.90% par la Loi de finances.

Taxes	Bases d'imposition prévisionnelles 2024	Taux	Produit
Taxe foncière (bâti)	1 401 000	39.00	546 390
Taxe foncière (non bâti)	294 200	42.00	123 564
Taxe d'habitation (résidences secondaires)	45 300	16.34	7 402
TOTAL			677 356
ÉVOLUTION 2024/2023			+ 6.58 %

Pour plus d'informations, vous pouvez consulter le site internet de la commune : www.luitre-dompierre.fr (rubrique Mairie/Finances)

TRANSPORT SCOLAIRE

Le diocèse ayant décidé de ne plus utiliser le site de l'école de Dompierre-du-Chemin, le circuit de navette transportant les élèves d'un site à l'autre s'en trouve modifié.

Pour l'année scolaire 2024/2025, il n'y aura qu'une seule navette démarrant le matin à l'école de Dompierre-du-Chemin (rue de la Saudrais), passant par Luitré et La-Selle-en-Luitré avant de terminer à Luitré (et en sens inverse le soir), le ramassage en campagne se fera toujours avec les mini-bus mais les circuits en seront forcément modifiés.

Pour le ramassage avec les mini-bus, les horaires seront communiqués aux familles inscrites en même temps que les cartes de transport (chaque famille recevra les cartes et horaires lui correspondant).

HORAIRES DE LA NAVETTE :

Matin :

- 8h00 Dompierre-du-Chemin
- 8h05 Luitré
- 8h15 La-Selle-en-Luitré
- 8h25 Luitré

Soir :

- 16h20 Luitré
- 16h28 La-Selle-en-Luitré
- 16h35 Luitré
- 16h45 Dompierre-du-Chemin



RENOBATYS - PETIT TERTIAIRE PRIVÉ : L'EXPÉRIMENTATION 2024 DE LALE À DESTINATION DES PROFESSIONNELS !

Dans sa démarche tournée vers l'efficacité énergétique, l'ALE lance une nouvelle initiative : Petit Tertiaire. Cette expérimentation vise à accompagner les entreprises, associations et commerçants du Pays de Fougères dans leur transition énergétique vers des pratiques plus durables.

Depuis 2015, l'Agence Locale de l'Énergie du Pays de Fougères développe son service public dédié aux particuliers ; Rénobatys. Ce dernier assure auprès des locataires ou propriétaires un accompagnement technique, juridique et financier tout au long de leurs démarches de rénovation. En 2023, l'ALE dénombre **1 500 sollicitations, 650 rendez-vous et 150 accompagnements** auprès des ménages du Pays de Fougères.

Face à une demande grandissante, l'ALE a souhaité démocratiser et développer son service public en s'adressant aux professionnels.

Associations, bureaux, restaurations... seules les structures du secteur tertiaire privé, possédant un local de moins de 1000 m², peuvent profiter de ce nouveau service. Petit Tertiaire les accompagne de deux manières distinctes :

1. Avec travaux de rénovation : notre conseiller oriente les professionnels dans leurs décisions en matière de rénovation, d'achat ou d'aménagement, en tenant compte des enjeux énergétiques. Cette assistance sur-mesure leur permet de comprendre leur consommation énergétique, d'identifier les équipements les plus adaptés à leur activité, et de mettre en œuvre des solutions innovantes pour réduire leur empreinte énergétique.

2. Sans travaux de rénovation : cette démarche permet une analyse approfondie des factures énergétiques, des courbes de charges et des habitudes de consommation. Elle permet

également d'établir des préconisations personnalisées afin de mettre en place un paramétrage pour optimiser la consommation énergétique.

Petit Tertiaire permet **d'économiser jusqu'à 80% d'énergie** sur certains postes de consommation et **gagner en compétitivité en améliorant leurs performances énergétiques.**

L'accompagnement du Petit Tertiaire est financé et pris en charge à hauteur de 80% par la région Bretagne et les deux EPCI du Pays de Fougères ; Fougères Agglomération et Couesnon Marches de Bretagne. Le reste à charge pour les professionnels est fixé à **200€.**

Pour plus d'informations, contacter le service Rénobatys 02 90 80 20 00, contact@ale-fougères.bzh, Bâtiment Le Fil

1, rue de la Moussais-35300 Fougères





VIE MUNICIPALE

PARTICIPATION AUX ÉCOLES (2023)



RPI LUITRÉ / LA SELLE-EN-LUITRÉ DOMPIERRE-DU-CHEMIN

• Contrat	108 576 €
• Garderie, cantine	40 000 €
• Fournitures	5 010 €
• Cinécole	1 255 €

ÉCOLES EXTÉRIEURES

• Écoles élémentaires et maternelles	11 935 €
--------------------------------------	----------

BUDGET VOIRIE 2024 : 206 114.01 €



FONCTIONNEMENT

• Entretien	65 025.05 €
• Frais de gestion	81 941.19 €

INVESTISSEMENT

• Renforcement La Morinais	5 100.00 €
• Logement rue du Stade	15 612.00 €
• Allée Durandal	7 944.00 €
• Tricouches Bel Air	12 600.00 €
• Tricouches La Musetière	16 800.00 €
• Travaux de voirie	10 000.00 €
• Reliquat	- 8 909.23 €



Syndicat de Voirie Fougères Nord Elargi

SUBVENTION 2024

ASSOCIATIONS	SUVENTIONS 2024
AACILD	935,00 €
ACCA	1 200,00 €
ACPG DOMPIERRE	300,00 €
ACPG LUITRE	300,00 €
ADMR	1 350,00 €
AMIS MARPA PARCE	30,00 €
AMIS ORGUE	100,00 €
ASCD	300,00 €
ASS GESTION MUE	10,00 €
ASS ST GILLES	800,00 €
BASKET LUITRE	1 800,00 €
BOCAGE FOOTBALL CLUB	1 320,00 €
CCLD	500,00 €
CLIC	700,00 €
CLUB ALPIN	300,00 €
CLUB AMITIE DOMPIERRE	500,00 €
CLUB LOISIRS LUITRE	500,00 €
COMICE AGRICOLE	573,00 €
COMITÉ JUMELAGE	0,00 €
ECLAT DE LIRE	500,00 €
FA SI LA MUSIC	1 500,00 €
FAMILLES RURALES RIBAMBELLE	35 000,00 €
FAMILLES RURALES BOUILLE DE FRIPOUILLE	960,00 €
FAMILLES RURALES	600,00 €
FGDON	1 500,00 €
GJBF	5 544,00 €
KAZ A SUNLIGHT DANCING	80,00 €
LA 3 M	400,00 €
OCAS	4 990,00 €
OGEC LUDOSEL CONTRAT D'ASSOCIATION	41 000,00 €
OGEC LUDOSEL Cinécole	1 255,80 €
OGEC LUDOSEL Classe découverte	2 040,00 €
OGEC LUDOSEL Fournitures scolaires	5 100,00 €
PALET CLUB Luitré-Dompierre	300,00 €
PDFB PAYS DE FOUGERES BASKET	1 500,00 €
PECHE LUITREENNE	900,00 €
PREVENTION ROUTIERE	50,00 €
RESTOS DU CŒUR	1 000,00 €
SOLIDARITE PAYSANS	45,00 €
SPORT'N'FEST	500,00 €
SPORTING CLUB	1 500,00 €
TOTAL	117 782,80 €



RÈGLEMENT DE LA SALLE RONCEVAUX À DOMPIERRE-DU-CHEMIN



Le règlement intérieur de la salle Roncevaux a été modifié, dans l'objectif d'éviter les bruits pour le voisinage. Une extrême vigilance sera exigée des locataires, qui ont l'obligation de respecter ce règlement, et notamment les points suivants :

- Après 22 h : toutes les portes et fenêtres doivent être fermées, et l'heure officielle de fermeture est fixée à 2 heures du matin.

- Pour rappel, il est interdit de dormir dans la salle, celle-ci n'étant pas un établissement de sommeil.

- L'utilisation des pétards et des artifices de divertissement est interdite, ainsi que l'utilisation de dispositifs de diffusion sonore. Au moment de partir, les occupants devront veiller à limiter les nuisances sonores aux abords de la salle et également sur les parkings.

En cas d'infraction au règlement (ménage à refaire, dommages, ...), une retenue sur la caution sera effectuée.

Tout débordement, et plus particulièrement le bruit nocturne, entraînera l'intervention de la gendarmerie, après appel du voisinage et dépôt de plainte. Dans ce cas de figure, la commune conservera l'intégralité de la caution de 1 500€.

La salle Roncevaux ne sera pas louée pendant les mois de juin, juillet et août pour les anniversaires de 18 à 30 ans inclus.

Ce règlement devra être signé et accepté par les locataires, avant la réservation effective de la salle.

Le règlement complet est consultable sur le site internet de la commune : www.luitre-dompierre.fr

TERRAINS À BATIR : LOTISSEMENT DES ROLANDERIES

L'opération comporte 20 lots dont 7 desservis depuis la rue du Stade. La surface des lots oscille entre 343 & 701m², et la surface de plancher maximale pour chaque lot est limitée à 200m².

Deux places de stationnement visiteurs sont prévues (sachant qu'en face, du stationnement public est prévu dans le cadre du réaménagement du parc de la Belle Aude).

Chaque lot sera doté de 2 places de stationnement privatives et accessibles depuis l'espace public.

Il n'est pas prévu de desservir ce lotissement en gaz.

Pour les lots dont l'accès est rue du Stade, la toiture sera obligatoirement à 2 pans avec une pente comprise entre 35 et 45°.



INFO DÉFIBRILLATEUR : TELECHARGER L'APPLICATION STAYING ALIVE



Staying Alive est une application qui permet à toute personne formée ou non aux gestes qui sauvent, d'aider à sauver une victime d'arrêt cardiaque en étant alerté(e) par les secours (pompiers ou SAMU). On retrouve entre autre, sur cette application, les em-

placements des défibrillateurs. Pour rappel, sur la commune, vous avez 4 défibrillateurs à votre disposition : 1 à la MARPA de Luitré ; 1 à la Salle des sports de Luitré ; 1 à la Mairie de Dompierre-du-Chemin ; 1 à la Salle des sports de Dompierre-du-Chemin



TRAVAUX SÉCURISATION ET EMBELLISSEMENT rue du Saut-Roland à Dompierre-du-Chemin



BUDGET ET PLANNING D'EXÉCUTION DES TRAVAUX



COMMUNE DE LUITRÉ DOMPIERRE
SECURISATION PARTIELLE DE LA RUE DU SAUT ROLAND



Lot 01- STPO : TERRASSEMENT VOIRIE ASSAINISSEMENT EP
Lot 02- JOURDANIÈRE : ESPACES VERTS
Lot 03- SPAC : ESSAIS RÉSEAUX
Fougères Agglo/NTE/entreprise non désignée : réseau EU
SDE/ERS : effacement réseaux HTA/Basse Tension/ Eclairage/Telecom
ENEDIS/ORANGE : dépose lignes aériennes + dépose poteaux

PLANNING D'EXECUTION DES TRAVAUX

TRAVAUX	SEMAINE	mars-24							avr-24							mai-24							juin-24							juil-24							août-24							sept-24							oct-24							nov-24						
		10	11	12	13	14	15	16	17	18	19	20	21	22	23	24	25	26	27	28	29	30	31	32	33	34	35	36	37	38	39	40	41	42	43	44	45	46	47																									
Lot 01- STPO		[Green bars indicating work schedule]																																																														
Nettoyage, terrassements et assainissement EP		[Green bar]																																																														
Empierrement/voirie/bordure/mobilier		[Green bar]																																																														
Réalisation de la GB + BBSG sur RD		[Green bar]																																																														
Signalisation		[Green bars]																																																														
Lot 02- JOURDANIÈRE		[Yellow bars indicating work schedule]																																																														
Engazonnement		[Yellow bar]																																																														
Plantations		[Yellow bar]																																																														
Lot 03- SPAC		[Yellow bars indicating work schedule]																																																														
Essais réseaux EP		[Yellow bar]																																																														
Fougères Agglo/NTE/entreprise non désignée		[Yellow bars indicating work schedule]																																																														
Réseau assainissement EU		[Yellow bar]																																																														
SDE/ERS		[Yellow bars indicating work schedule]																																																														
Effacement réseaux B. T. / Eclairage/telecom		[Yellow bar]																																																														
ENEDIS/ORANGE		[Yellow bars indicating work schedule]																																																														
Cablage Basse tension/ Eclairage/telecom		[Yellow bar]																																																														
Dépose des poteaux ENEDIS/ORANGE		[Yellow bar]																																																														

EFFACEMENT DES RÉSEAUX

Après délimitation du nouveau périmètre, le Syndicat départemental d'Énergie 35 a finalisé l'étude détaillée relative à l'effacement des réseaux d'électricité basse tension, d'éclairage public et des infrastructures de télécommunications.

Détail des modalités financières	
Travaux sur le réseau électrique basse tension	269 906.37 €
Travaux sur le réseau d'éclairage public	89 881.17 €
Travaux sur infrastructures de télécommunications	44 326.43 €
Enveloppe prévisionnelle des travaux	404 113.97 €
Montant estimé de la participation du SDE35 (Basse tension 77.40 %) Éclairage public -64.50 % - pas de participation pour le réseau téléphonique	266 880.88 €
Montant estimé de la participation communale	146 098.37 €



Réhabilitation réseaux Assainissement (Dompierre-du-Chemin)

Fougères Agglomération ayant la compétence « Assainissement », les crédits pour les travaux de réhabilitation des réseaux ont été inscrits au budget de l'assainissement 2024 de Fougères Agglomération. L'opération a été lancée au mois d'avril pour une durée maximale de 10 semaines, puis les travaux de réfection seront réalisés en concertation avec les travaux d'aménagement de voirie qui débiteront.

Plan de financement de l'opération : Sécurisation de la rue du Saut-Roland (RD798), l'embellissement de l'entrée du bourg et de la placette des commerces.				
Nature des dépenses		Nom du prestataire	Montant (HT)	
Maîtrise d'œuvre				
Maîtrise d'œuvre (Diag-AVP-PRO-DCE-VISA-DET-AOR)		TECAM	24 198,40 €	
Études complémentaires / frais annexes				
AMO Assistance à maîtrise d'ouvrage		Orchestr'Am Pays de Fougères (prévision)	8 000,00 €	
Relevé topographique - Géomètre		GEOMAT	1 920,00 €	
Diagnostic amiante HAP		Laboroutes	3 368,25 €	
Mission SPS		ABG COORDINATION	1 764,00 €	
Frais divers (annonces, reproductions)		Medialex	513,98 €	
Sous-total MOE/Études			39 764,63 €	
Travaux				
Lot 1 : Terrassement - voirie Assainissement		STPO	595 158,90 €	
Lot 2 : Espaces verts		Jourdanière Nature	10 339,50 €	
Lot 3 : Essai sur réseaux EP		SPAC	2 637,00 €	
Sous-total travaux			608 135,40 €	
COÛT TOTAL PRÉVISIONNEL (HT)			647 900,03 €	
Ressources prévisionnelles de l'opération				
Financements	à préciser le cas échéant	Montant (HT)	Taux	
ETAT	DETR	115 746,80 €	17,86%	
ETAT	DSIL	40 000,00 €	6,17%	
Conseil Départemental	Fonds de solidarité territoriale	50 000,00 €	7,72%	
Conseil Départemental	Couche de roulement	41 600,00 €	6,53%	
Fougères Agglomération	Fonds de développement territorial	27 498,00 €	4,24%	
Sous-total aides publiques		Taux de financement public	274 844,80 € 42,42%	
Part de la collectivité		Fonds propres	373 055,23 € 57,58%	
TOTAL RESSOURCES PRÉVISIONNELLES (HT)			647 900,03 €	



DÉPART EN RETRAITE DE NOTRE SECRÉTAIRE DE MAIRIE

Après 42 années au service de la commune, Christine CHARTRAIN, secrétaire de mairie a souhaité prendre sa retraite.

Elle aura assuré le secrétariat de mairie depuis 1984 recrutée alors par Monsieur René BRAULT, maire. Elle aura collaboré avec huit conseils municipaux et travaillé avec quatre maires (M. BRAULT, M. DU PLESSIS DE GREDEDAN, M. BALLUAIS et M. MAUPILLÉ) tout au long de son activité, passée exclusivement au sein de la commune de Luitré puis de Luitré-Dompierre.

2020 sera marquée par le départ de ces deux agents impliquant des changements au sein de l'équipe : Florent BOYERE saisit cette opportunité pour donner une nouvelle impulsion à sa carrière et devient agent d'accueil et un nouvel agent est recruté, Alexandre BETTON, pour les domaines de la comptabilité, l'urbanisme et les ressources humaines. Cette même année, la commune recrute un chargé de mission mobilité en la personne de Julien BONAMY. Pour anticiper le départ de Christine, la commune a procédé, dès octobre 2023, au recrutement de Rozenn GANDON qui endosse les missions

d'Alexandre BETTON, votre secrétaire de mairie à partir du 1er juillet 2024.

Outre ces changements au sein de l'équipe administrative, les services techniques s'étoffent au fil de ces 42 années. D'un agent à mi-temps en 1984, ce sont désormais trois agents qui veillent au bon état des équipements communaux et de notre cadre de vie : M^{me} Morgane SANTARAINIER, M. Olivier DELAUNAY, M. Stéphane GOUVERNEUR et M. Maxime TUAL. Sans oublier bien sûr, nos deux gérantes des agences postales : Marie-Christine BRAULT et Maryline JEHANNIN.

Pendant sa carrière, Christine a eu l'occasion de suivre des dossiers divers et variés : mise en service de la salle de sports (1984), lotissements, plan d'eau des Rochers, aménagement du bourg/effacement des réseaux, Maison d'Accueil pour Personnes Agées, Pôle santé, Pôle commercial, Salle des Quatre Saisons et Gîtes communaux, aire de services, réhabilitation de la boulangerie, Rénovation de la salle Roncevaux – dossiers en cours : rue du Saut Roland, Réaménagement du Parc de la Belle Aude et réhabilitation du Presbytère en pôle administratif et associatif. Mais aussi, les budgets communaux, la recherche de financements, les marchés publics et l'utilisation des nouvelles technologies. En effet, que de changements dans la gestion d'un secrétariat de mairie en 42 ans !



Christine Chartrain - François Pommerel - René Brault

Concernant le personnel administratif, Christine a démarré sa carrière aux côtés de Sylvie HUBERT qui partira dès 1985 pour suivre son conjoint. Une personne bien connue des Luitréens rejoindra le secrétariat de mairie ; il s'agit d'Alain GRIPON, qui exercera la fonction d'agent d'accueil pendant 32 ans. L'équipe continue d'évoluer pour accueillir à partir de 1995, Florent BOYERE, en tant qu'animateur sportif. Début 2017, Alain GRIPON ayant fait valoir ses droits à la retraite, Sindy FOLLÉZOU lui succède. La création de la commune nouvelle le 1^{er} janvier 2019, engendre une réorganisation des services ; Christine BÉLY, secrétaire de mairie à Dompierre-du-Chemin et Sindy FOLLÉZOU, partagent leur temps de travail entre les deux mairies. L'année



Christine Chartrain - Christine Bély - Sindy Follézou



Un immense MERCI à vous tous !

L'heure de la retraite a sonné pour moi. Il s'agit d'un moment particulier dans ma vie car il conclut une longue carrière (42 ans ! c'est passé tellement vite) et très riche, entièrement accomplie à Luitré puis Luitré-Dompierre.

Je tiens tout d'abord à remercier deux personnes qui ont cru en mes capacités et m'ont permis d'effectuer cette carrière :

- Monsieur René BRAULT, maire, qui a signé mon arrêté d'embauche le 01/09/1982.

- Monsieur Louis HUBERT, secrétaire de mairie, qui m'a transmis son savoir-faire avec tellement d'enthousiasme.

Je suis vraiment touchée par la reconnaissance dont vous savez faire preuve à l'égard de mon travail.

Si j'ai pu écrire cette belle page professionnelle, c'est grâce à l'équipe avec laquelle j'ai eu le privilège de travailler tout au long de ces années.

Merci à vous, mes collègues, pour votre confiance, vos qualités professionnelles et votre sens du service public – permettez-moi de faire un clin d'œil à un collègue en particulier, Alain GRIPON, 32 ans de collaboration ! – Je tiens à vous dire combien j'ai aimé vous côtoyer au long de toutes ces années. En de multiples circonstances tant professionnelles que personnelles, j'ai pu apprécier votre soutien et votre bonne humeur communicative.



Alexandre Betton - Stéphane Gouverneur, Rozenn Gandon - Maxime Tual
Christine Chartrain - Olivier Delaunay - Florent Boyere

Merci à vous, Messieurs les Maires, Mesdames et Messieurs les adjoints et Mesdames et Messieurs les conseillers municipaux. Votre engagement dans la vie locale et à la proximité de l'action publique, votre sens de l'écoute et du service aux habitants, ont été un véritable moteur pour moi. Je me suis efforcée tout au long de ma carrière de vous accompagner au mieux.

Merci à vous les administrés. Même si mon départ a pour moi quelque chose d'irréel, je tiens à vous remercier chaleureusement, vous toutes et tous avec

qui j'ai pu, au long de ces quarante-deux années agir et me passionner pour cette belle mission : servir.

Au moment de quitter mon poste de secrétaire de mairie, je vous dis merci du fond du cœur et j'exprime ma profonde gratitude à chacun pour toutes ces années de collaboration et de partage.

Je pars sereine : le secrétariat est entre de bonnes mains. Continuez votre excellent travail dans le respect des uns des autres ! Votre travail d'équipe est exemplaire.



Michel Balluais - Christine Chartrain - Monique Galodé





VISITE DU SOUS-PRÉFET À PANPHARMA

En début d'année, le sous-préfet est venu visiter l'entreprise Panpharma.

Entreprise implantée sur notre commune.

L'occasion pour l'entreprise de présenter ses activités et mettre en avant son savoir faire.

VOEUX ET MÉDAILLES SAUVETEURS

La cérémonie des vœux a eu lieu samedi 6 janvier dans la salle des sports de Dompierre-du-Chemin. L'occasion pour le Maire et les élus de revenir sur l'année passée, d'évoquer les projets à venir et de remettre la médaille de la commune à Mateo et Quentin Jourdan, 2 jeunes de la commune, qui ont sauvé en mai dernier un cycliste qui venait de faire un arrêt cardiaque.

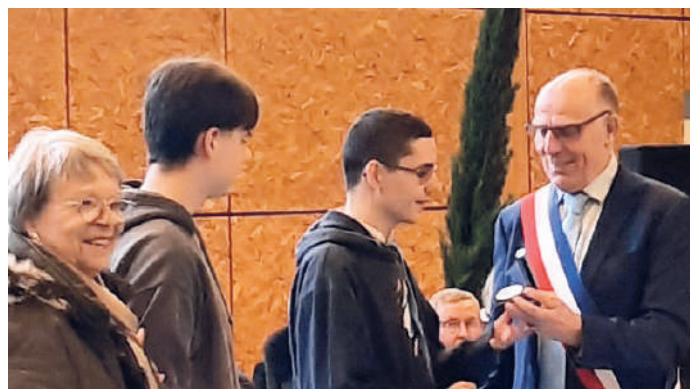

RECENSEMENT

En collaboration avec l'INSEE, la commune de Luitré-Dompierre a procédé à un recensement de sa population du 18 janvier au 17 février. Pour cela, 3 agents recenseurs avaient été recrutés : Mr Pierre BLANCHET, M^{me} Eliane COUDRAY et Mr Michel HALLEUX. La commune les remercie pour le travail effectué avec application et rigueur.

INAUGURATION BORNE ÉLECTRIQUE

Le syndicat départemental de l'énergie et les élus ont inauguré mardi 16 janvier une borne publique de recharge pour voitures électriques. C'est la première à entrer en service entre Vitré et Fougères.





APPEL DU 18 JUIN 1940 POUR LE RPI

Les élèves des classes de CM1 et CM2 du RPI des écoles de Luitré, Dompierre-du-chemin et de la Selle en luitré, ont participé à une cérémonie devant le monument aux morts, pour l'appel du 18 juin de 1940. Le président de UNC a prononcé un discours racontant certaines dates à retenir, suivie de l'intervention de Monsieur le Maire remémorant l'homme ayant fait naître la résistance, monsieur le Général Charles de Gaulle.



MÉDAILLE D'HONNEUR POUR ANTHONY CROCQ

Une cérémonie de remise des médailles a eu lieu vendredi 21 juin au siège de Fougères Agglo. Anthony Crocq (Responsable de la médiathèque de Luitré-Dompierre) a reçu la médaille d'honneur régionale, départementale et communale dans la catégorie ARGENT pour 20 ans de service. A cette occasion, Michel Balluais a salué le professionnalisme et l'engagement d'Anthony, apprécié de tous.

PLAN COMMUNAL DE SAUVEGARDE

Le samedi 22 juin, dans le cadre du plan communal de sauvegarde, une convention a été signée entre la commune et la **protection civile d'Ille-et-Vilaine**.

Pour rappel, élaboré sous la responsabilité du maire, le plan communal de sauvegarde, est un document visant à organiser les moyens communaux existants pour faire face aux situations d'urgence.





RÉHABILITATION DU PRESBYTÈRE DE LUITRÉ



Les études pour la réhabilitation du presbytère de Luitré se poursuivent.

La réhabilitation de ce patrimoine bâti ancien dans le centre-bourg de Luitré est également une action inscrite dans le contrat d'objectifs validé par le conseil municipal en 2022. Ce futur pôle communal accueillera les services administratifs de la mairie, l'agence postale et d'espaces dédiés aux associations ainsi que trois logements.

Le permis de construire a été déposé et la consultation des entreprises travaux sera lancée courant juin. Les travaux débiteront en fin d'année 2024 et se termineront en début d'année 2026.

Plan de masse

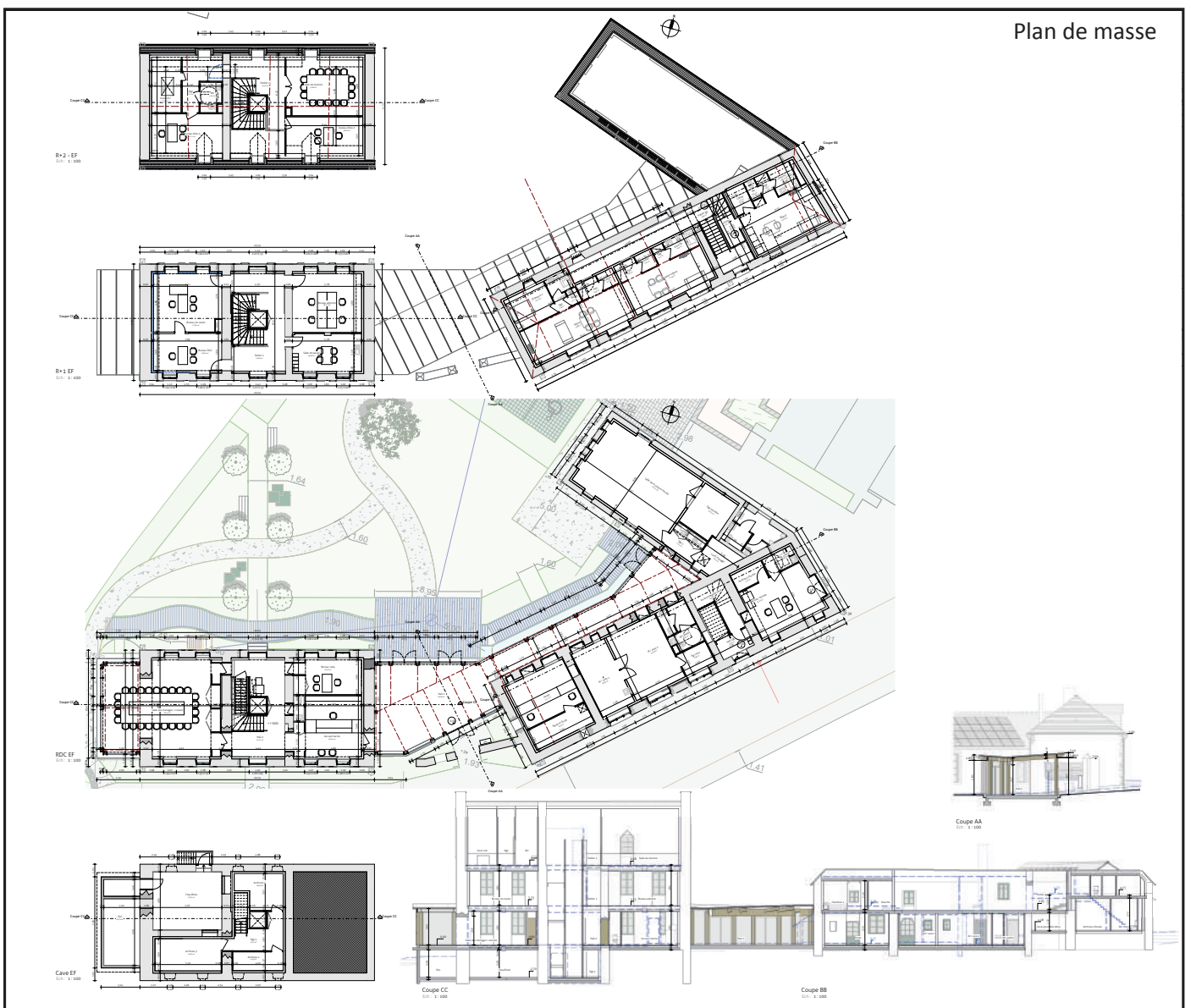



Espace éco pâturage



Espace mare

AMÉNAGEMENT PARC DE LA BELLE-AUDE

Les travaux de la Rue du Saut Roland ont débuté en mars et se poursuivront jusqu'à la fin de l'année 2024 avec des impacts sur la circulation. Pour rappel, ces travaux, tirés du contrat d'objectifs développement durable validé par le conseil municipal en 2022, permettront de sécuriser la traversée de la voie verte et du parc de la Belle-Aude. Ils permettront également de sécuriser et d'embellir la rue du Saut Roland et la placette des commerces. En parallèle, les études pour le réaménagement du parc de la Belle-Aude se poursuivent et seront prochainement terminées. Les marchés de travaux seront lancés courant juin pour un démarrage des travaux avant la fin de l'année. La mise en service de l'ensemble des équipements (pumptrack, citystade, aire de jeux) et l'ouverture du parc seront effectuées avant la saison estivale 2025.



Aire de jeux



Aire de jeux



Plan du parc de la Belle Aude



Pumptrack



Espace volley - City stade



VIE MUNICIPALE



REMERCIEMENTS SABRINA

Nous tenons à remercier chaleureusement Sabrina BUSSON pour avoir remplacé l'actuel agent en charge de l'entretien des locaux, Morgane SANTARAINIER, durant son congé maternité, et lui souhaitons une très bonne continuation dans le projet de reprise du garage automobile situé à Luitré.

ZOÉ EN LOCATION

Plus de 120 locations depuis le début de l'année

Vous souhaitez réserver l'une des deux «Renault ZOE électriques» disponibles en location libre-service sur la commune pour un week-end, un déplacement professionnel, un rendez-vous de santé,...

Vous n'êtes pas encore inscrit ?

Trouvez toutes les informations pour vous inscrire et emprunter une zoé sur le site internet de la commune dans la rubrique « location » ou avec le QR code ci-dessous.



MOBILIZ 16 VELOS EN LOCATION LIBRE SERVICE

Depuis le début d'année, nous avons connu des problèmes de connexion, principalement sur la station «la Belle Aude» à Dompierre qui devraient se résoudre rapidement.

Quelques chiffres depuis l'ouverture de service : 963 locations pour 244 utilisateurs.

Nous vous invitons à profiter des bonnes conditions pour vous balader en famille ou

entre amis en empruntant un ou plusieurs vélos mobiliz !

Pour ce faire, téléchargez dès maintenant l'application «MOBILIZ - Luitré-Dompierre» sur Google Play ou sur l'App Store.

8 vélos disponibles sur la station «La belle Aude - Dompierre-du-chemin» et 8 vélos disponibles sur la station «Les Fontaines - Luitré».

Et si vous hésitez encore, retrouvez sur le site internet de la commune, les trois nouveaux circuits vélos (12, 24 et 30km) pour découvrir ou redécouvrir la commune.

CABANES ÉTAPES

Un début de saison très encourageant .

Idéalement situées sur l'itinéraire cyclable «La Régalante» entre le Mont-Saint-Michel et Nantes mais aussi le GR®37, nous avons enregistré, depuis le début d'année, plus de 60 réservations pour nos 3 cabanes étapes. Randonneurs et cyclotouristes peuvent ainsi passer une bonne nuit de sommeil en toute simplicité et tranquillité.



Retrouvez toutes les informations sur nos cabanes étapes sur le site : Les cabanes de la Belle Aude.



ÉVÈNEMENTS

RETOUR EN IMAGES DES ÉVÈNEMENTS DE JANVIER À JUILLET

INAUGURATION RÉGALANTE



L'inauguration de «La Régalante» qui relie le Mont St Michel à Nantes a fait étape à Luitré-Dompierre le dimanche 24 mars.

L'occasion pour une délégation de faire une pause gourmande, de découvrir notre aire de service pour les vélos, notre service de location de vélos électriques «Mobiliz» et nos 3 cabanes étapes Hello Cabanes.

Une belle réussite en partenariat avec l'Office de Tourisme Destination Fougères et le Restaurant Le Relais du Saut-Roland.

BOCAGE CUP

Le mercredi 8 mai, Le GJBF a de nouveau organisé cette année la BOCAGE CUP U 14 (Equipe à 11).

Sur le terrain de Luitré le tirage au sort nous avait gratifié de deux poules très relevées

Football club de Périgny, Angoulême Charente, US Fougères, GJ des Estuaires St Nazaire AF, SO Cholet, ES Nanterre Football et USM Saran Football.



RANDO VÉLO

Le cyclo club Luitré-Dompierre avait donné rendez-vous le week-end du 30 avril et 1^{er} mai pour sa 16^{ème} rando VTT et pédestre «Les Roches du Saut Roland».

Encore une belle réussite pour le CCLD.

FÊTE DE LA MUSIQUE

Le samedi 15 juin, une nouvelle édition de la Fête de la musique a été organisée par les commerçants. Malgré un repli dans la salle des Sports à cause de la météo, cette animation a encore connu un grand succès populaire





ÉVÈNEMENTS

LE PRESOIR À 20

Encore une belle soirée le samedi 4 mai organisée par l'association «Les Amis de la Vigne» avec un public venu en nombre.



EXPOSITION 80 ANS DU DÉBARQUEMENT

Les CM1 et les CM2 du RPI Luitré-Dompierre - La Selle, accompagnés des UNC de Dompierre-du-Chemin et de Luitré, ont organisé le dimanche 23 juin une exposition sur la libération de Luitré-Dompierre en 1944 avec la présence de collectionneurs.



KERMESSE

Le dimanche 30 juin, comme chaque fin d'année scolaire, l'OGEC du RPI Luitré-Dompierre-La Selle a organisé sa traditionnelle Kermesse.



FAÎTES DU SPORT

Le dimanche 7 juillet, la «faites du sport» faisait son retour avec une nouvelle équipe pour l'organisation. L'esprit est toujours présent avec une bonne dose de sports, d'ambiance et de bonne humeur entre tous !



ASSOCIATIONS

A.S.C.D. - ASSOCIATION SPORTIVE & CULTURELLE DE DOMPIERRE-DU-CHEMIN

Tout d'abord, rendons un dernier hommage pour ses « bons et loyaux services » rendus au sein du club à Marie Jeanne POMMERET, qui nous a quittés, en mars dernier (à l'âge de 90 ans). Ensemble, nous avons créé l'A.S.C.D. début 1981, où elle a été élue membre du bureau, puis pendant 40 ans, elle a assuré la Présidence (de 1982 à 2022). Je lui suis très reconnaissante de m'avoir convaincue de me former pour obtenir le diplôme du C.Q.P. d'Animatrice Sportive, afin de pouvoir animer et faire vivre le Club de DOMPIERRE-DU-CHEMIN.

Profond respect et grand MERCI pour son engagement associatif.

La saison 2023-2024 se terminant, je tiens à remercier vivement pour son dévouement et sa motivation, Françoise qui a animé les séances de Marche Nordique (le lundi matin) et ainsi a permis au groupe de perdurer (pendant mon absence).

Pour la prochaine rentrée (fin septembre / début octobre 2024), ma santé s'améliorant, je souhaite activement reprendre les cours de GYM DOUCE, épaulée par Françoise ainsi que la MARCHÉ NORDIQUE en co-animation :

Le lundi : de 9 h 45 à 11 h 45

Marche Nordique dans la campagne environnante,

le jeudi : de 10 h à 11 h

Gymnastique Douce, en musique, dans la Salle de Sport à Dompierre-du-Chemin.



Les séances sont ouvertes à toutes & à tous, dans la joie et la bonne humeur,

**N'hésitez pas ! Venez nombreux !
Vous y serez les bienvenus !**

Renseignements auprès de Monique Philippart
Présidente et Animatrice diplômée

07 83 06 08 07

LA FANFARE BOUGE TON CUIVRE

La fanfare **Bouge ton Cuivre** a le plaisir de célébrer son centième anniversaire cette année !

Nous vous invitons à fêter cet événement en musique le 12 octobre 2024 à la salle des sports de Luitré Dompierre (rue du Maine) à partir de 19h.

Lors de cette soirée vous pourrez voir les groupes **French Mississippi, Kelteen** et bien sûr **Bouge ton cuivre** ainsi que **Mille et une nuits**. Une restauration rapide et une buvette vous seront proposées sur place.

Entrée :

- **10 euros avec galette-saucisse, frites, dessert et boisson**

- **5 euros entrée seule**

La fanfare a été créée en **1924** par l'abbé Gérard dans le cadre du patronage Saint Martin. En **1994**, la fanfare se sépare du patronage et l'association **FA SI LA Music** est créée. Le groupe a notamment été marqué par Louis Bélaïr qui l'a dirigé pendant **60 ans** ainsi que Jean-Pierre Jehan qui préside **FA SI LA Music** depuis **1994**.

En **2008**, nous nous sommes associés avec **les Semeurs de Joie** de Saint Pierre des Landes sous un registre de « Batterie Fanfare ». Pour ensuite repasser en registre « Fanfare de rue » en **2021**, sous le nom **Bouge Ton Cuivre** !

Nous avons profité de ce grand moment pour procéder à un

changement complet de nos tenues et adapté de nouveaux morceaux à notre répertoire grâce à Arnaud et Ronan Lécrivain.

Nous participons à la vie culturelle de la commune dans le cadre de Kermesses, de commémorations, de Marchés de Noël et d'autres encore. Nous accompagnons aussi les jeunes, qui souhaitent l'apprentissage de la musique, à s'épanouir.



Marché de Noël - décembre 2023 à Luitré-Dompierre



ASSOCIATIONS

CLUB DE LOISIRS DE LUITRÉ



Les animations du club 2024 :

-3^{ème} jeudi de chaque mois avec le Club de Dompierre-du-Chemin ,jeux divers, pétanque, tarot,et autres, en fin d'après-midi dessert en fonction des fêtes de l'année ;

- En janvier, nous avons eu la galette des Rois avec la présence du Club de l'Amitié de Dompierr-du-Chemin

- Tous les lundis marche à partir de 14 heures à l'étang de Luitré.

Les personnes intéressées peuvent venir nous rejoindre.

- Le 28 août nous avons le repas cantonal à Javené organisé par le Club de Beaucé.

Composition du bureau :

Présidente : Jeannine Leguérinel,
Présidente d'Honneur : Marie Dourdain

Vice-Président : Jean-Pierre Helleu,

Secrétaire : René Leguérinel

Trésorière : Annick Delaunay

Membres : Brigitte Jehannin, Claude Delaunay, Marie-Paule Petit

LE CLUB DE L'AMITIÉ DOMPIERRE DU CHEMIN

Prévision 2^{ème} semestre

Juillet

Jeudi 18 : réunion mensuelle Luitré

Mardi 30 : réunion mensuelle Dompierre-du-Chemin

Août

Mercredi 28 : repas cantonal canton Nord organisé par la commune de BEAUCÉ à la salle de JAVENÉ

Septembre

Jeudi 12 : rendez-vous à l'étang de Rue-Verte, Dompierre-du-Chemin
*12 h petit repas
après-midi palets, boules, petite balade, cartes
17 h goûter*

Jeudi 19 : réunion mensuelle, Luitré

Mardi 24 : réunion mensuelle, Dompierre-du-Chemin

Octobre

Samedi 5 : Tête de veau au Restaurant Le Relais du Saut-Roland/ Dompierre-du-Chemin

Jeudi 17 : réunion mensuelle, Luitré

Mardi 29 : réunion mensuelle, Dompierre-du-Chemin

Novembre

Jeudi 21 : réunion mensuelle, Luitré

Mardi 26 : réunion mensuelle, Dompierre-du-Chemin

Décembre

Jeudi 5 : repas de Noël Dompierre/Luitré Salle Roncevaux

Jeudi 19 : réunion mensuelle, Luitré

Voilà pour nos activités 2024 !

Et nous signalons tous les mardis de chaque mois à 10h00, chorale salle Roncevaux de Dompierre.-du-Chemin
Venez la compléter vous serez les bienvenus

Il a été également suggéré pour rajeunir les loisirs de notre club de faire du tennis de table que nous allons mettre en place si intéressés !!!

RELAIS POUR LA LIGUE CONTRE LE CANCER
6 h de course ou de marche le 22 juin 2024

COMITÉ DE JUMELAGE LUITRÉ-DOMPIERRE



Cette année 2024, il n'y aura pas d'échange entre nos deux communes jumelles. Mais cela ne nous empêche pas de nous tenir au courant de l'actualité en Pologne et plus particulièrement chez nos amis de Przygodzice.

- En avril dernier, avaient lieu les élections municipales en Pologne. En ce qui concerne Przygodzice, Krzysztof Rasiak était candidat à sa succession et il a été réélu à notre grande satisfaction. Ainsi, notre jumelage pourra continuer à vivre de bons moments d'échanges.

- Le 4 mai dernier était jour de célébration de la fête nationale polonaise. C'est la commune de Betton qui a accueilli l'événement cette année. Cette manifestation a été l'occasion de célébrer

le 20^{ème} anniversaire de l'entrée de la Pologne dans l'Europe. Mme Jeanne Françoise Hutin a rappelé le rôle important de l'Union Européenne dans notre monde d'aujourd'hui !

- Le 13 mai dernier, dans le cadre du réseau des comités de jumelage, notre association a présenté le film « La jeune fille et les paysans ». Ce film récent, d'une qualité picturale originale a remporté un vif succès près des adhérents de Luitré-Dompierre et des autres comités.

Nous aurons l'occasion de nous rencontrer lors de l'Assemblée Générale qui aura lieu fin novembre.

D'ici là, nous vous souhaitons à tous un bel été.





ASSOCIATIONS

U.N.C. DOMPIERRE-DU-CHEMIN

- 20 Janvier 2024 : a eu lieu le carrefour d'arrondissement. 32 communes étaient présentes sur 39. Le Président Alain BOURGES et Mr Philippe VALLÉE étaient présents.

- Le prochain carrefour d'arrondissement aura lieu à Saint-Sauveur-des-Landes (la date vous sera communiquée plus tard)

- L'assemblée générale U.N.C. Dompierre-du-Chemin a eu lieu le 28 janvier 2024. Il en ressort un bilan positif.

- La cérémonie du 8 mai s'est déroulée pour des raisons pratiques le 5 mai 2024 en binôme avec l'U.N.C. Luitré.

- La Libération de 1944 de Luitré-Dompierre est étudiée par les élèves de CM1-CM2 accompagnés de l'U.N.C. Luitré-Dompierre.



Projets 2024 :

- Centenaire de l'inauguration du Monument aux Morts de Dompierre-du-Chemin.

- La cérémonie de l'armistice du 11 novembre aura lieu le Dimanche 10 Novembre 2024 suivi du repas prévu avec l'U.N.C. de la Selle-en-Luitré.

U.N.C. LUITRÉ

L'association a organisé avec l'UNC de Dompierre et les CM1-CM2 du RPI Luitré-Dompierre /La Selle en Luitré et leurs enseignantes une exposition sur la Libération de 1944 à Luitré-Dompierre qui a eu lieu le 18 juin 2024. Ceci afin de transmettre le devoir de mémoire et les valeurs de la république : paix, liberté, fraternité aux jeunes générations.

Un grand remerciement à tous les participants et visiteurs lors de la journée d'exposition du 23 juin 2024.



Depuis sa création, notre association DesTerresMINEes35 œuvre pour la protection de l'environnement. Les dérèglements climatiques montrent l'urgence à agir pour préserver la nature et la biodiversité.

Tout au long de l'année 2023 -2024 nous avons travaillé pour la restauration et la préservation des chemins, des haies et grands arbres, mais notre

plus gros dossier reste localement la préservation du bois et haies de Montbelleux.

En commun avec différentes associations, nous mettons en lumière les enjeux de ce projet. Le 29 mai 2024, nous avons pu avec elles, rencontrer le Sous-Préfet de Fougères-Vitré pour lui présenter différents dossiers qui montrent la nécessité de préserver le site. Par exemple, une étude réalisée par Bretagne Vivante montre qu'il y a à minima 13 espèces de chauves-souris ce qui en fait un lieu tout à fait exceptionnel. En comparaison, le tunnel de Fougères présentant le même nombre d'espèces, est lui un lieu principalement de reproduction, Montbelleux étant un lieu d'habitat et de nourriture. Toutes les espèces répertoriées sont protégées et 9 sont

mêmes classées vulnérables sous divers classements de régional à européen.

Les associations ont aussi apporté les preuves que l'alvéole de déchets miniers hautement toxiques, à proximité du projet, n'était pas surveillée malgré ce qu'exige son classement, et que celle-ci n'était pas étanche !!!

Notre travail se tourne aussi vers les riverains, nous espérons qu'ils puissent enfin être reçus par la mairie.



ASSOCIATIONS

SPORTING CLUB LUITRÉ-DOMPIERRE

Depuis sa mise en place il y a maintenant trois ans, le Sporting Club compte deux sections :

- Seniors football (40 licenciés)
- Badminton (35 licenciés)

La section football compte deux équipes. L'équipe 1 a fini 6ème de son championnat de D3 et l'équipe 2 termine 9ème de son groupe en D4 : nous sommes satisfaits des résultats ainsi que de l'ambiance qui règne au club. Les matchs avaient lieu le vendredi soir à Luitré et les entrainements le mercredi soir à Luitré également. Pour la prochaine saison, les matchs auront lieu le dimanche. L'objectif est de pérenniser les deux équipes tout en essayant de faire évoluer l'équipe 1 à un niveau supérieur

L'entraînement de la section badminton « loisir détente » a lieu le lundi et le mercredi soir à la salle des sports « Le Rebond » de Luitré

Un grand merci aux bénévoles, aux sponsors et à notre arbitre qui ont contribué au bon déroulement de notre association. Si vous voulez suivre l'actualité du club, nous sommes aussi sur facebook au nom du club.

Si tu aimes le sport, inscris-toi au SPORTING (de 5 à 99 ans)

Contacts :

**Adrien Daniel - 06 74 51 61 35
et Jean-Charles Leblanc - 06 77 74 34 50**



LA 3 M MONTBELLEUX - Mémoire de la mine de montbelleux

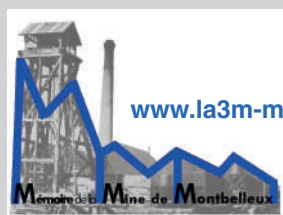

Pendant l'année 2023 et le début de 2024, l'activité de la 3 M a été marquée par l'engagement et la lutte contre le projet de destruction du bois et de maintien de l'environnement du site de Montbelleux, en liaison avec les riverains et les deux associations la Passiflore et DesTerresMINEes35.

Pour autant l'activité traditionnelle s'est maintenue. Plusieurs visites ont été enregistrées ; nous accueillons des groupes scolaires notamment qui découvrent un patrimoine paradoxal : une mine au milieu de la campagne.

La participation à différents salons, St Aubin-du-Cormier, Liffré ; notre présence aussi dans des forums, Club de généalogie du pays de Fougères, montrent notre volonté de faire découvrir ce site emblématique de la commune de Luitré-Dompierre, témoin d'une activité insolite dans ce pays d'élevage et de culture.

Outre la mine, nous faisons la promotion de cet environnement exceptionnel sur la petite colline des Marches de Bretagne, terre de légende et d'histoire, avec son parcours d'interprétation qui

longe le circuit pédestre. Ce chemin piétonnier qui fait le tour de la colline rappelle le passé prestigieux de cette montagne sacrée avec ses deux menhirs et son culte païen, celui de Benelos. Contrairement à la Vallée des Saints, site artificiellement créé, Montbelleux est un écrin qui possède une âme millénaire qu'il faut respecter et sauver.



Lors de notre assemblée générale le 22 mars, nous avons rappelés nos statuts qui nous obligent à la préservation du patrimoine culturel, social, naturel, la protection du patrimoine bâti et matériel, la défense et la valorisation de l'environnement économique, social, naturel, écologique et industriel. Jusqu'à ce jour, nous avons respecté notre objet et nous continuerons à le faire.

Vous pouvez voir une nouveauté sur le circuit de Montbelleux, cette fresque du graffeur rennais, WAR ! , l'un des artistes du Street art les plus côtés à Rennes. Il peint masqué et personne ne connaît son visage. Il a pris fait et cause pour la sauvegarde du bois de Montbelleux



ASSOCIATIONS

O.C.A.S.

POUR LES ASSOCIATIONS SPORTIVES

Les associations sportives du canton, intéressées par une intervention de Julien, notre éducateur sportif sur certaines heures, peuvent contacter la présidente Annie FOUILLEUL (annie.fouilleul@gmail.com) ou l'éducateur Julien GALLOYER au 07.69.82.01.28 ou par mail à ocas.cantonnord@hotmail.fr, sous réserve des disponibilités du planning de Julien.

L'ÉCOLE MULTISPORTS

Cette année, les journées d'écoles multisports, pour les enfants de CP-CE1 ont été modifiées. Je récupère les enfants après l'école pour leur proposer différentes animations sportives.

De Février à Juin, les interventions ont lieu : le lundi à Landéan, le mardi à La Chapelle-Fleurigné et le vendredi au Loroux.

De Novembre à Février, les interventions auront lieu : le Lundi à Luitré-Dompierre/La Selle en Luitré, le Mardi à Parigné, le Jeudi à Beucé et le Vendredi à Laignelet

3 cycles sont proposés pendant les 10 cours : un cycle d'athlétisme, un cycle de sports de raquettes (tennis, badminton) et un cycle de sports collectifs (handball, basketball, football).

AU SEIN DE « L'ESPACE JEUNES OCAS » (ALSH)

Le calendrier pour les prochaines vacances vient de sortir. Il sera ouvert du 8 Juillet au 30 Août (fermé la semaine du 15 Août). Différentes animations « sur le territoire » seront proposées tel que du basket, badminton, football, scrpabooking... Des sorties sont au programme tel que Cobac Parc, l'Ange Michel, la journée Lasergame Trampoline Park ou encore le Block Out+rafting,... et la grosse sortie au Parc Astérix.

Les enfants ayant entre 6 ans et demi et 15 ans révolus peuvent s'inscrire par mail à :

ocas.cantonnord@gmail.com.

Vous pouvez retrouver le dossier sur le site internet de l'OCAS.



Voici le planning de l'été 2024. Si vous êtes intéressés pour vous inscrire, n'hésitez pas à scanner le QR Code et à télécharger la pièce jointe en bas.

Toutes les informations y sont notées.



ENCORE UNE ANNÉE EXCEPTIONNELLE POUR LE PFB

Après un match remarquable à l'Accor Arena de Paris Bercy, les joueurs de Mathieu Lemercier ont remporté leur troisième trophée consécutif de la Coupe de France. Plus de 1750 fans se sont déplacés pour assister à cette victoire.

Cette saison, l'équipe phare a terminé à la première place de sa poule, ce qui lui a valu le droit de participer aux playoffs de qualification pour la N1. Les Blues Brothers ont remporté leur troisième match 82-73 face aux Landais de Montsuais (ESMS) qui leur a permis la montée en N1.

Une reconnaissance méritée pour tout un club, du bureau directeur aux salariés, des licenciés aux bénévoles, ainsi que pour tous les supporters qui ont soutenu l'équipe tout au long de cette aventure.





BOCAGE F.C. L'ÉQUIPE FANION CHAMPIONNE DE R3 !

L'équipe fanion qui évolue en Régional 3 créé l'exploit en devenant à la 21^{ème} journée de championnat l'incontestable premier et pour la première fois de son histoire champion de R3.

Nos joueurs s'offrent cette première place avec 15 victoires, 2 nuls et 4 défaites pour un total de 47 points à la 21^{ème} journée de championnat. Ces excellents résultats leur permettent de toucher le titre de champion de Régional 3.

Félicitations à vous !

L'équipe réserve, dirigée par Benjamin Noel, n'a pas réussi malgré les résultats prometteurs du début de saison, à maintenir son rythme et valider sa montée en District 1 la saison prochaine. Elle obtient une belle quatrième place avec 12 victoires, 4 nuls et 5 défaites pour un total de 40 points à la 21^{ème} journée de championnat.

L'équipe de District 3, dirigée par Mickael Prioul a fait une belle première partie de saison. Pour la deuxième phase de leur championnat, ils s'offrent la 4^{ème} place avec 6 victoires, 2 nuls et 3 défaites pour un total de 20 points. Elle s'est également fait remarquer en participant à la coupe départementale d'Ille-et-Vilaine mais n'a pas su faire la différence face à l'Espérance Chartres-de-Bretagne en quarts de finale aux penalties. Nous tenons à les féliciter pour leur parcours.

Notre équipe de District 4 dirigée par Corentin Géhan et Vincent Roisille s'offre le titre de champion de D4 en deuxième partie de saison et s'impose en ayant gagné tous ses matchs. Félicitations à eux !

Pour nos vétérans loisirs, nos deux équipes ont été capables de se défendre tout au long de cette année :

L'équipe première, secteur La Chapelle-Janson, s'offre la première place du podium avec 12 victoires, 5 nuls et 2 défaites pour un total de 41 points à la 19^{ème} journée de championnat.

Félicitations !

Nos vétérans, secteur Luitré, se hissent à la 4^{ème} place du classement avec 10 victoires, 3 nuls et 6 défaites pour un total de 33 points.



Nos U10/U11 en pré-formation se sont beaucoup améliorés depuis le début de saison. Quelques-uns de nos U11 continueront leur formation au Groupement des Jeunes du Bocage Fougerais la saison prochaine. Le district d'Ille-et-Vilaine ne classe pas ces catégories car ils estiment qu'à leur âge la comparaison des niveaux n'est pas dans leur avantage pour leur progression.

Notre école de foot s'est vue recevoir de nouveaux maillots en début de saison. Nos jeunes joueurs ont pu les utiliser notamment aux nombreux plateaux auxquels ils ont participé cette année. Nous avons fait la création d'une équipe U9 élite en deuxième partie de saison afin d'affronter les meilleures équipes aux alentours. Ils se sont par la même occasion qualifiés avec brio pour le challenge international de la André Coquelin Cup qui s'est déroulée les 25 et 26 mai derniers.

Nous sommes très fiers de l'image que le Bocage FC a reflété sur la saison 2023/2024 à l'échelle régionale et avons hâte de recommencer la saison prochaine.

Pour toute inscription, n'hésitez pas à contacter Nicolas Martinais à partir de mi-août, pour venir faire des essais !

Pour nous contacter :

Président :

Vincent Guéroult au 06 75 84 77 74

Educateur général :

Nicolas Martinais au 06 82 17 90 99

Responsable catégories Séniors et Vétérans :

Mickael Prioul au 06 83 25 19 69



LE GROUPEMENT DES JEUNES DU BOCAGE FOUGERAIS



Bilan saison 2023/2024

Nous avons débuté la saison avec 180 licenciés répartis en 12 équipes. La saison fut riche sportivement avec toutes nos équipes premières en D1 pour le foot à 11. Nos 5 équipes de foot réduit nous ont également gratifié de belles performances sur les terrains.

Le club est également fier du parcours en coupe de nos équipes U16 et U17 qui sont allées respectivement jusqu'en demi-finale et quart de finale.



À l'occasion de la demi-finale de nos U16 le club a organisé un déplacement en car réunissant une soixantaine de personnes pour aller soutenir nos jeunes à Brequigny.

ÉVÉNEMENTS :

Comme chaque année le Groupement des Jeunes du Bocage Fougerais a organisé de nombreux événements tel que le retour le 2 décembre 2023 du repas annuel, une première depuis 10 ans. Une soirée conviviale et festive qui nous pousse à réitérer l'expérience dans les années à venir.

Le club espère aussi multiplier ce genre d'événement dans le futur.



Concernant nos tournois, nous avons lancé les hostilités le samedi 20 avril 2024 avec la Bocage Junior Cup notre tournoi U11/U13. La journée s'est déroulée sous les meilleurs auspices avec un beau soleil et a vu couronner l'équipe d'Argentré du Plessis en U11 ainsi que le GJ Roc et Forêt en U13 !

Le mercredi 8 mai ainsi que le jeudi 9 mai ce sont 32 équipes venues de toute la France qui ont posé bagage sur les sites de Parcé, Luitré-Dompierre, Laignelet, Billé ainsi que Beaucé à l'occasion de la 4^{ème} édition de la Bocage Cup.

Organisateurs, bénévoles, joueurs, éducateurs, partenaires, mairies... Tous ont fait en sorte que ces deux jours se déroulent au mieux.

Certains clubs se sont distingués comme l'US Pays de Cassel (59) et le FC Langonnais (33) venus avec un nombre important de supporters qui ont mis l'ambiance sur ces deux jours. Cette édition fut une réussite et les spectateurs étaient encore nombreux le jeudi soir pour assister à la finale 100% rennaise entre la TA RENNES et Le CPB Brequigny.

Enfin le GJBFB souhaite poursuivre et accroître son développement pour la saison 2024 – 2025 à venir en renforçant ses effectifs en termes de quantité et de qualité, pour cela le club a ouvert toutes ses séances d'entraînements jusqu'à la fin de saison aux jeunes joueurs qui souhaiteraient nous rejoindre et ils sont déjà nombreux...





ASSOCIATIONS

GROUPEMENT FÉMININ DU PAYS DE FOUGÈRES



Bilan saison 2023/2024

Le club termine la saison avec un grand sentiment de satisfaction vis-à-vis des résultats sur le terrain pour l'ensemble des catégories.

En effet la saison a été marquée par de grands moments sportifs. À commencer par nos U6/U8 qui ont pu participer à un grand nombre de plateaux. Du côté de nos U9/U11 là aussi de bons résultats avec une 4^e place à la finale départementale. Dans la catégorie U12-U13 la saison peut être qualifiée d'excellente car elle termine vice championne de Bretagne Futsal après un titre de championne départementale.

En ce qui concerne nos U14 et U15 engagées en championnat régional elles réalisent une très bonne performance en terminant 3^{ème} derrière le Stade Brestois et l'EA Guingamp, et s'ajoute à cela une 2^{ème} place départementale en futsal.

La catégorie U16/U18 s'offre quant à elle un titre de vice-championne départementale en foot à 7.

Enfin nos séniors foot à 11 termine à une belle 2^{ème} place de leur championnat et le foot à 7 s'offre une honorable 4^{ème} place.

ÉVÉNEMENTS :

La saison fut marquée par bon nombre d'événements marquants et jovioux à commencer par le déplacement au Roazhon Park en décembre pour aller soutenir l'Equipe de France féminine à l'occasion de son match contre l'Autriche.



Toutes les catégories ont pu faire le déplacement dans une ambiance conviviale et festive grâce à 4 cars mis à disposition pour l'occasion.



En décembre c'était également l'heure du traditionnel arbre de Noël du club, un moment de partage dans lequel chaque fille présente à pu repartir avec un petit cadeau !

Parmi les événements importants à noter la soirée des partenaires au V&B de Fougères en présence de membres du Stade Rennais, une table ronde et un temps d'échange sur le football féminin autour d'un verre.

Cette deuxième partie de saison a été marquée par le partenariat entre le Groupement Féminin du pays de Fougères et le Pays de Fougères Basket. Ce partenariat fut symbolisé par plusieurs événements marquants comme le match à domicile contre Tourcoing ou encore le déplacement de 100 de nos joueuses à Bercy pour la finale victorieuse des Blues Brother en Trophée coupe de France !



Enfin, nous avons vécu un très grand moment pour le Groupement Féminin du Pays de Fougères Football le 9 septembre dernier car nous avons mis en place un partenariat avec le Stade Rennais FC. À l'occasion de cette journée au Château du Bois Guy, nous avons organisé un plateau amical U8/ U9 avec le SRFC et les clubs partenaires du groupement garçons.





ENFANCE JEUNESSE



Médiathèque Luitré-Dompierre

HORAIRES D'OUVERTURE AU PUBLIC

MARDI	15H30 - 18H00
MERCREDI	9H30-12H30 13H30 - 18H30
VENDREDI	13H30 - 18H00
SAMEDI	9H30 - 12H30

Restez informés des nouveautés, des animations, des changements d'horaires en consultant l'appli Intramuros, sur le site des médiathèques de Fougères Agglomération ou directement à la médiathèque.

Pensez aussi à vous inscrire à la Newsletter ! *(demande à la médiathèque ou sur le site.)*

LES HISTOIRES DU MERCREDI

Tous les mercredis 16h30-17h. À partir de 4 ans. Accès libre.
Une sélection d'albums pour rigoler, s'évader, frissonner.



VINYLES

Près de 100 vinyles disponibles, du Rock au Jazz, de la chanson française à la musique du monde et aussi des raretés !

Vous pouvez les emprunter, les écouter grâce à une platine sur place et des écouteurs Bluetooth. *(jusqu'à fin sept)*



PRIX LITTÉRAIRE «LIRE À TOUT PRIX»

Lisez ! Votez

Participer au 6^{ème} prix littéraire des médiathèques de Fougères Agglomération

- Lisez au moins 3 livres
- Votez avant le 15 septembre
- Tentez de gagner un bon d'achat de 15€ à la librairie Majuscule de Fougères

Renseignements à la médiathèque ou sur le site internet des médiathèques.





ENFANCE JEUNESSE

ILLE & MÉDIA

Accès numérique avec la plateforme

Votre inscription à la médiathèque vous donne accès au site de streaming du département d'Ille et Vilaine.

- CINÉMA : plus de 15 000 titres, des sélections thématiques...
- PRESSE : 800 titres de presse (ex : La Chronique)
- LIVRES NUMÉRIQUES pour adultes et enfants (250 000 références)
- SAVOIRS : des cours en ligne (informatique, langues étrangères, activités créatives, bien-être...)

Rendez-vous sur ille&media.mediatheques.fr

Nous sommes à votre disposition pour tous renseignements.



NOUVEAUTÉ ! JEUX DE SOCIÉTÉ

C'est l'été... on joue !

Venez découvrir les nouveaux jeux de société disponibles fin juin !

Au total plus de 500 jeux pour toute la famille.

À emprunter ou pour jouer sur place !

Puzzle participatif durant les vacances : 1000 pièces !
En combien de temps va-t-il être fini ?

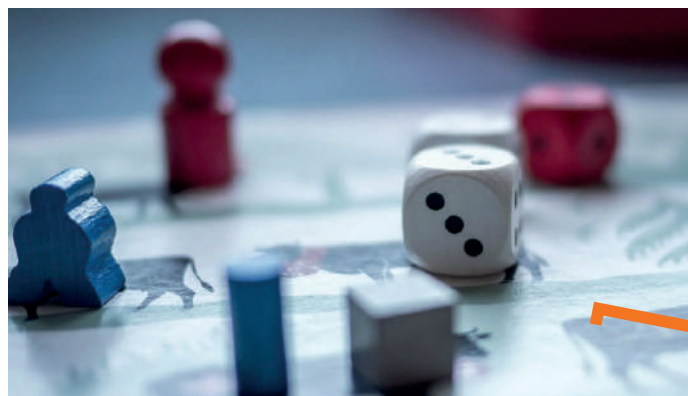

Toute une équipe de bénévoles et un professionnel à votre écoute :

Médiathèque de Luitré-Dompierre
7 rue du Vendelais

02 99 18 81 37

biblioluitredompierre@fougeres-agglo.bzh

mediatheques.fougeres-agglo.bzh



RPI LUITRÉ - DOMPIERRE-DU-CHEMIN - LA SELLE-EN-LUITRÉ

La fin de cette année scolaire marque malheureusement la fermeture de l'école de Dompierre.

Cette fermeture est cependant l'occasion de permettre au RPI de retrouver un nouveau souffle avec la réhabilitation des classes de l'étage à Luitré.

La répartition du RPI sera de 5 classes sur Luitré et de 2 classes sur La Selle-en-Luitré.

Les effectifs seront donc sensiblement les mêmes à la rentrée de septembre que cette année.

LES INFOS DU R.P.I.

LA VIE DANS LES 3 ÉCOLES

École de Dompierre

Les 6 et 7 mai, les élèves des deux classes de CM de Dompierre-du-chemin ont profité d'une classe découverte dans le pays malouin.

Le premier jour, ils ont d'abord découvert la ferme marine ostréicole de Cancale avant de faire, l'après-midi, une visite guidée des remparts et de la maison des corsaires à St-Malo.

Le lendemain, les enfants ont participé à des ateliers dans la Maison des 5 Sens à Cherrueix avant de clore le séjour avec une activité char à voile sur la plage de Cherrueix.



Classe découverte sur St-Malo

Visite du château de Fougères

Toute la journée du 21 mai, les élèves de CM ont découvert le château de Fougères à travers une visite et des activités ludiques.



Visite du Château - Fougères

Commémoration du 80^{ème} anniversaire du débarquement

Le mardi 18 juin, en lien avec l'UNC de Luitré-Dompierre, les deux classes de CM ont commémoré le 80^{ème} anniversaire du débarquement en s'inclinant sur le Monument aux morts de Luitré et en visitant une exposition sur cette période et enfin en visionnant un documentaire sur le débarquement.

BRAVO LUCAS

Suite au passage des agents de la gendarmerie pour la piste d'éducation routière, Lucas, élève de CM2 a été retenu pour participer à la Finale lors du Challenge départemental du 5 juin.



Lucas - Finaliste



ÉCOLE DE LA SELLE-EN-LUITRÉ

Spectacle musical

Dans le cadre d'un projet musical en lien avec l'école de musique de Fougères, les élèves de CP-CE2 et de CE1-CE2 de l'école de La Selle ainsi que les élèves de GS-CP de Luitré ont donné un spectacle vendredi 7 juin devant leurs familles.

Le thème était axé autour de la musique à l'époque contemporaine. Les enfants ont bénéficié tout au long de l'année des interventions d'Elodie Nicolas, intervenante musicale à l'école de musique de Fougères à raison d'une séance toutes les deux semaines.

Le spectacle mêlait chants, rythmes et expression corporelle.

Chacun a pu apprécier la qualité du travail effectué.

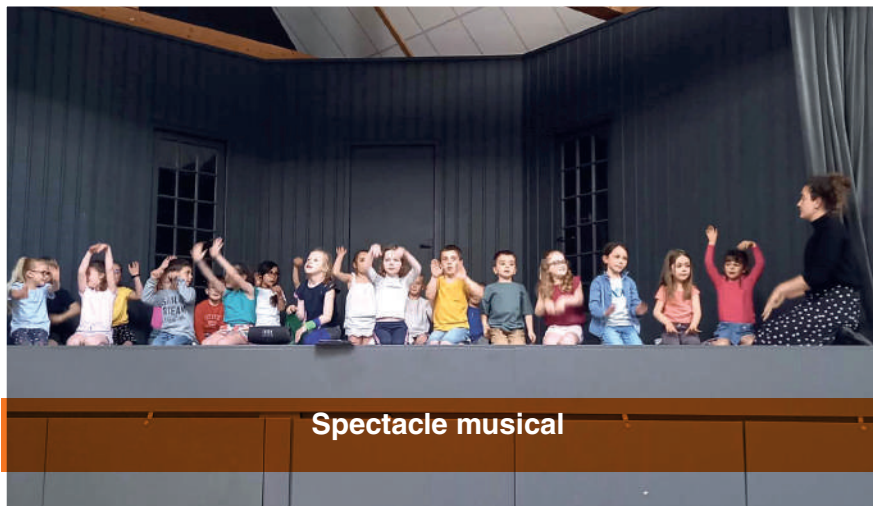

Spectacle musical

Sortie sur St^e Suzanne

Le mardi 25 juin, les deux classes de La Selle-en-Luitré ont pu découvrir la cité médiévale de Ste-Suzanne en Mayenne à travers une visite libre et différents ateliers retraçant la vie au Moyen-Age



Sortie Ste Suzanne - Mayenne

ÉCOLE DE LUITRÉ

Sortie sur St^e Suzanne

Les élèves des trois classes de Luitré, maternelle et CP ont visité la cité médiévale de Ste-Suzanne en Mayenne grâce à des ateliers et à une visite libre.

Ils sont revenus ravis de cette journée bien remplie.

Inscriptions pour la rentrée de septembre 2024

Pour tout renseignement ou rendez-vous, vous pouvez appeler le **02 99 97 90 29** (*n'hésitez pas à laisser un message*) ou envoyer un mail à l'adresse suivante luitrelaselledompierre@gmail.com.



Départ du Directeur Jean-François LESVIER

Jean-François Lesvier quitte le RPI Luitré-Dompierre-La Selle pour une nouvelle affectation après 10 ans à sa direction.

Le vendredi 5 juillet, une soirée festive était organisée et de nombreuses personnes ont tenu à le remercier pour tout ce qu'il a apporté au RPI.

À la rentrée prochaine, il sera remplacé par Maryline Galaine. Nous lui souhaitons la bienvenue !



Jean-François LESVIER et Maryline GALAINE



APEL DU RPI

TOUS ENSEMBLE POUR LES ENFANTS



NOS ACTIONS MENÉES EN 2024

 [APEL LUITRE DOMPIERRE LA SELLE EN LUITRE](#)

AIDEZ-NOUS:

l'équipe de bénévoles de
l'APEL a besoin de se
renouveler, alors rejoignez-
nous vite!



OGEC LUDOSSEL : L'ORGANISME DE GESTION DES ÉCOLES DE LUITRÉ-DOMPIERRE ET LA SELLE EN LUITRÉ

DE NOUVELLES ARRIVÉES DANS L'ASSOCIATION...

L'OGEC a tenu son Assemblée Générale le jeudi 23 mai dernier. À cette occasion, de nouveaux membres de l'association ont été ratifiés.

Le conseil d'administration se compose maintenant de 12 membres actifs :

Présidente : Élodie Besnier
Vice-Président : Valentin Leblanc
Trésorière : Angéline Nicou
Secrétaire : Claire Trebouet
Vice-secrétaire : Olivier Touchefeu
Membres : Guillaume Chesneau, Fanny Regereau, David Anger, Sabine Quioc, Laura Lebon, Anne Simon, Lydia Pipelier.

Cette année, de nombreux bénévoles ont quitté l'association après des années d'investissement pour l'OGEC Ludosel.

Un GRAND BRAVO à Frédéric Rivière, Virginie Cochet, Philippe Liger, Séverine Gilbert, Chantal Boittin, Vanessa Guérin !

Un grand merci à tous les bénévoles pour leur investissement au sein de notre RPI, et bienvenue aux nouvelles recrues !



DES INVESTISSEMENTS POUR LA NOUVELLE STRUCTURATIONS DU RPI

Cette année, nous avons appris la fermeture d'une nouvelle classe, puis la fermeture de notre site de Dompierre-du -Chemin.

La prochaine rentrée se fera donc sur 2 sites : ceux de Luitré et de La Selle-en-Luitré.

Aussi, afin de réhabiliter les classes non utilisées depuis quelques années, nous avons programmé la rénovation de 3 classes et d'une salle de réunion (peinture, plafond, stores, électricité, agencement).

Une journée travaux a été organisée le samedi 3 mai pour désencombrer ces pièces afin qu'elles puissent être rénovées.

Un grand merci aux parents d'élèves qui sont venus donner main forte à l'équipe OGEC.

Des investissements sont également prévus sur le site de La Selle-en-Luitré concernant l'ensemble des menuiseries extérieures.



ET CÔTÉ ÉVÈNEMENTS

Le week-end théâtre organisé à la Selle en Luitré s'est tenu le 10 et 11 février en compagnie de la troupe Les Fantoches. Merci à tous de nous avoir suivi lors de cet événement.

Un grand merci également aux bénévoles OGEC pour l'organisation de cet événement et l'accompagnement de la troupe tout au long du week-end.

Notre traditionnelle kermesse annuelle se tiendra le dimanche 30 juin sur le thème des « Jeux Olympiques ».

Nous comptons beaucoup sur la mobilisation des parents pour que cette fête des enfants soit une réussite, l'association en a besoin. L'OGEC, entourée de l'APEL et des enseignants vous en remercient par avance.





ENFANCE JEUNESSE



L'ÉTÉ AU CENTRE DE LOISIRS

Ouverture du lundi 08 juillet au vendredi 30 août,
**avec une fermeture exceptionnelle
pour la semaine du 15 août.**
Horaires d'ouverture : 7H15 à 18H30

2 camps

sont organisés sur la base de loisirs
de Mézières sur Couesnon :

du lundi 15 au jeudi 19 juillet
pour les 7-8 ans

du lundi 22 au vendredi 26 juillet
pour les 9-10ans.



BÉNÉVOLES RECHERCHÉS

Si vous désirez vous impliquer dans la vie associative de la commune et rejoindre une équipe dynamique, chaleureuse et bienveillante, n'hésitez pas à vous engager.

Devenez Bénévole !



**"PAS DE BÉNÉVOLES, PAS
D'ACCUEIL DE LOISIRS.
AGISSEZ MAINTENANT !**



L'animatrice, Anne FROMONT, accueille les jeunes enfants de 0 à 3 ans accompagnés de leurs parents, ou assistantes maternelles, chaque jeudi matin. Il est possible d'intégrer l'espace jeux à tout moment de l'année suivant les effectifs accueillis.

Les activités proposées sont diverses : activités manuelles ou de motricités adaptées à leur jeune âge.

Une semaine sur deux Anthony CROCCQ et ses bénévoles, accueillent le groupe autour d'une animation sur les livres.





VIE ÉCONOMIQUE

AU PETIT MARCHÉ

Yveline et Michel Lemoine et leur fille Marie ont repris l'épicerie de Dan, rebaptisée Au petit marché.

Yveline n'est pas une débutante puisqu'elle tenait une épicerie fine/fruits-légumes à Ducey (50).

Auparavant, elle tenait un bar/tabac. Avec son mari, à la retraite depuis peu, et Marie, sa fille, en alternance, ils accueillent les clients depuis le 1^{er} février.

Sur le même modèle que son prédécesseur, le commerce propose les produits habituels, le dépôt de pain le lundi et les galettes (mardi, jeudi, vendredi, samedi), des fleurs et des huîtres sont disponibles à la vente les samedis et dimanches.

Il y a également la possibilité d'effectuer des retraits bancaires et l'activité du relais colis. Ils vous proposent également la livraison à domicile selon les besoins.



Au Petit Marché

2 bis rue de Normandie à Luitré - 02 99 17 40 92

OUVERT :

lundi, mardi, jeudi, vendredi, samedi
de 7 h 30 à 13 h 00 et de 15 h 30 à 19 h 30.

Le dimanche de 8 h 30 à 12 h 15.

Fermé le mercredi.

SEYEUX

C'est en 1961 qu' Auguste et Marie Louise SEYEUX se sont installés à LUITRE en tant que négociants en produits du sol et alimentation animale. En 1983 leurs fils Philippe et Didier reprennent l'entreprise. Aujourd'hui la SAS SEYEUX compte 3 sites, LUITRE, ST M'HERVE et MAEN ROCH, l'effectif est de 17 personnes.

Les activités sont :

- l'agrofourniture, semences, nutrition et protection des plantes, ainsi qu'un accompagnement technique et réglementaire.

- l'alimentation animale : Large gamme d'aliments pour bovin et compléments nutritionnels ainsi qu'un accompagnement technique.

- la collecte des céréales. Achats auprès des agriculteurs de leurs récoltes de céréales, colza et maïs grain et commercialisation vers les fabricants d'aliment ou les ports.

L'entreprise propose aux particuliers un espace jardinerie, plants de légumes, fleurs, outillage de jardin et vêtements. Vous pouvez également y trouver du pellet pour vos poêles.



L'entreprise a assuré son développement constant en s'adaptant en permanence aux évolutions techniques, réglementaires et ainsi suscité l'intérêt des agriculteurs à travailler avec elle.

Après 40 ans d'activité dans leur entreprise, l'heure est venue pour Philippe et Didier de la transmettre. Ce projet pour l'entreprise est en préparation depuis 5 ans avec pour objectifs :

Préserver la compétitivité, les compétences, la passion du métier, la taille humaine de l'entreprise et sa proximité pour les clients.

Pour accompagner leur projet Philippe et Didier se sont tournés vers des personnes qui portent ces valeurs au sein de l'entreprise. Sylvie JOURDAN et Jean Marc BOUVET seront complémentaires pour cette transmission qui est effective depuis le 1^{er} juillet 2024, ils seront appuyés par une équipe stable, motivée et performante. Philippe et Didier resteront dans l'entreprise pour accompagner la transmission pendant 1 à 2 ans.

GARAGE BUSSON

Le 1^{er} juillet, le garage PETITIPAS a changé de propriétaire et est donc devenu le garage BUSSON toujours sous l'enseigne RENAULT.

En effet, David BUSSON reprend la suite avec son épouse Sabrina qui sera la nouvelle secrétaire. C'est avec fierté que David poursuit l'aventure du garage Petitpas anciennement Chrétien où il a toujours travaillé depuis son apprentissage à Aujourd'hui. Enfant du pays, David entame sa 20^{ème} année au sein du garage et est très attaché à la clientèle et souhaite garder cette confiance.



Garage BUSSON - 22 rue du Maine Luitré - 35133 LUITRE DOMPIERRE - 02 99 97 94 03



UNE SAVONNERIE ARTISANALE À LUITRÉ



Après plus de 15 années à travailler en Recherche et Développement pour différentes entreprises agroalimentaires, Anne Simon, a décidé de créer « La Savonnerie du Logis »

« J'avais pour mission d'innover et de proposer des produits alimentaires de meilleure qualité, avec moins d'ingrédients controversés par exemple. Petit à petit, je me suis intéressée à décoder les listes d'ingrédients des produits de ma salle de bain et j'ai commencé, comme d'autres, à faire mes propres produits et ma lessive. »

Après des formations réalisées auprès de maîtres artisans savonniers et d'une toxicologue, l'élaboration des recettes, la recherche de fournisseurs, la validation toxicologique, le développement des emballages, ... c'est en ce début d'année 2024 que la production a officiellement démarré.

Aujourd'hui Anne vous propose une gamme de savons surgras, saponifiés à froid, des cosmétiques solides et des produits d'entretien comme la lessive issue de cendres de bois. Tous ces produits sont fabriqués dans son atelier qui n'est autre que l'ancienne

boucherie familiale.

- Des produits 100% naturels, 100% biodégradables !

- Des produits locaux et même certains ingrédients luitréens comme le lait de chèvre et une partie du jus de carottes et des cendres !

- Des emballages plus respectueux de l'environnement car, comme nous l'expliquait encore le dernier bulletin municipal de la commune, « 80% de la pollution des mers provient des continents ! ».

La gamme complète est visible sur le site internet de la savonnerie : <https://savonneriedulogis.fr>

Les produits sont disponibles en retrait à l'atelier, sur RDV au 06 81 08 75.50. Ils sont également présents chez les commerçants partenaires de la commune : Les p'tites berouettes, Au petit marché – Vival et Le salon de Laura.

LE GARAGE GALODÉ A CÉLÉBRÉ SES 50 ANNÉES D'EXISTENCE

Mickaël Galodé préparait de longue date la surprise qu'il réservait à son père Joseph Galodé. Et le jour J, dans la cour de l'entreprise, c'est ému aux larmes que Joseph Galodé fondateur de l'entreprise a pu remonter le fil de son histoire. Tout commence en janvier 1974, rue du Maine, à Luitré, et Mickaël a 3 mois. À l'époque Albert Chrétien, vendeur de voitures, propose à Joseph Galodé de partager ses bâtiments pour que ce dernier puisse ouvrir son activité de réparation et vente de machines agricoles sous la marque Renault.

Les années défilent et Mickaël grandit au milieu des tracteurs sans avoir d'idée sur son devenir professionnel. Il se souvient très bien du moment de sa vie où il a eu le déclic : « Un soir d'été, je rentrais de discothèque vers 5 h du matin, et je me retrouve avec mon père qui rentrait se coucher après avoir essayé de réparer une moissonneuse-batteuse de l'entreprise Taligot, je lui ai dit : "C'est un métier de fou... Tu me réveilles dès que tu retournes continuer la réparation et je t'accompagne". D'être avec mon père a toujours été important pour moi et son métier est devenu une passion ».

Un BEP au Lycée Lehec à Saint-Hilaire-du-Harcouët et un Bac pro puis un BTS machiniste agricole à Montauban-de-Bretagne et Mickaël devient salarié chez son père en 1998. En 2006, Joseph Galodé prend sa retraite et son fils lui succède. En 2012 l'entreprise déménage à la Basse-Soulière à Luitré dans des locaux plus adaptés à la taille des tracteurs. Face à l'évolution trop rapide de la technologie,

Mickaël Galodé est songeur : « À terme, notre métier de mécanicien va disparaître face à l'électronique et la conduite des tracteurs par satellite ». En attendant, Mickaël Galodé remercie chaleureusement ses cinq techniciens collaborateurs, les clients anciens et nouveaux.

Article Chronique Républicaine (jeudi 11 avril 2024)



CONGÉS D'ÉTÉ

GARAGE BUSSON

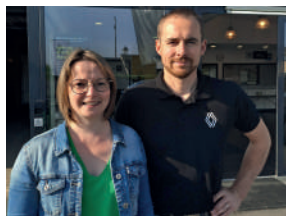

Congés du
27 juillet au 17 août inclus

TRAITEUR CHARCUTERIE PLESSIS

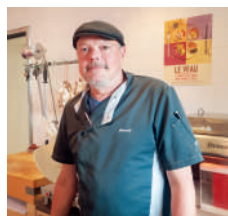

Congés du
27 juillet au 21 août inclus

AU PETIT MARCHÉ



OUVERT TOUT L'ÉTÉ

WELCOME'S BAR

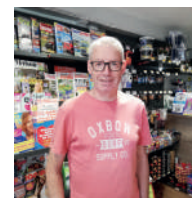

Congés du
28 juillet au 11 août inclus

SALON COIFFURE Laura CENIER

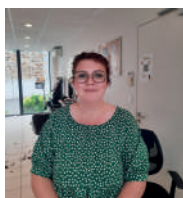

Fermeture du salon du
10 août au 16 août inclus

LUITRÉ



LA POSTE

Congés du
26/08 au 14/09 inclus

DOMPIERRE-DU-CHEMIN



LA POSTE

Congés du
22 juillet au 3 août inclus

OSTÉOPATHE

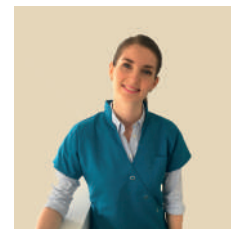

OUVERT TOUT L'ÉTÉ

INSTITUT DE BEAUTÉ Ô DE DOUC'R



Fermeture du 29 juillet
au 11 août inclus

LE FOURNIL DE LUITRÉ

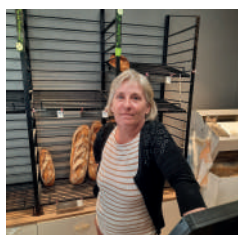

OUVERT TOUT L'ÉTÉ

Alain ANGENARD



Congés du
13 au 27 juillet inclus

Restaurant le saut roland



Congés du vendredi
11 au 18 août inclus



La mairie de Dompierre-du-Chemin sera fermée
du 15 au 26 juillet et du 12 au 23 août.