

2020

Saint Nizier d'Azergues



Noël 2020





Mesdames, Messieurs, chères St Niziardes et chers St Niziards,

Tout d'abord, j'espère que vous vous portez bien et que vous arrivez à traverser cette crise sanitaire sans trop d'encombre, le temps nous dure à tous de retrouver une vie normale, au travail comme en famille ou entre amis. Et puis, nous rêvons tous aussi de revoir vivre notre village, autrefois si gai et convivial, animé par nos fêtes, manifestations en tout genre de nos associations, hélas pieds et poings liés depuis le mois de mars.

Mais, soyons positifs ! Ce temps reviendra !

Je commencerai par remercier tout le personnel communal pour son engagement professionnel pendant cette crise, j'ai pu, étant très présent, en apprécier les qualités humaines et de dévouement. Cette remarque va également vers les enseignants qui sont très engagés pour apporter un enseignement de qualité à vos enfants.

Je remercie bien sûr mes adjoints et conseillers qui sont également très investis dans la commune.

Je vous donne quelques nouvelles de nos projets.

« CŒUR DU VILLAGE »

Le « Cœur du Village » fonds et licence IV ont été rachetés par la commune après de dures négociations et nous mettons tout en œuvre pour une réouverture dans de bonnes conditions dès que le gouvernement nous autorisera l'ouverture des bars, restaurants, ce sera si tout va bien autour de début février... Quelques travaux sont nécessaires afin de mettre le futur couple de gérants dans des locaux en bon état de présentation et de fonctionnement. A l'instant où j'écris ces quelques lignes, aucun choix n'a été fait sur les futurs gérants, nous continuons l'appel à candidature et vous serez informés des suites dès que possible.

« COMPLEXE SCOLAIRE »

L'étude de faisabilité a été faite, il nous faut maintenant travailler le projet avec l'architecte et demander les subventions pour financer en partie ce projet d'envergure. Les premiers contacts ont été pris avec la COR et nous savons que nous serons suivis également par la Région et le Département grâce au plan de relance.

Je vous rappelle qu'il s'agit de construire un restaurant scolaire adapté, écologique, économique en énergie, avec salle de garderie et salle d'éveil sportif en lieu et place du parking actuel de l'école. Une solution de parking sera étudiée ultérieurement, tout ne pouvant se faire d'un coup. Ce projet sera réalisé dans la première tranche de trois ans du mandat, avec une ouverture espérée en 2022.

« BATIMENTS COMMUNAUX »

Les appels à projets déposés début septembre ont permis d'obtenir de très belles subventions pour 3 projets dont le remplacement des fenêtres usagées du bâtiment de la mairie, le remplacement du chauffage des bureaux et salle de conseil, le remplacement du chauffage de la salle des fêtes actuelle. Tout ceci a été programmé dans un souci d'économie d'énergie, ce qui nous a permis d'obtenir des subventions allant jusqu'à 80 % pour les fenêtres alu et environ 55 % pour les chauffages. Les factures de chauffage se verront nettement diminuées après ces travaux qui devraient se réaliser sur décembre et janvier.

« VIE DE LA COMMUNE »

La crise n'a pas autorisé les manifestations que nous espérions, bien qu'ayant mis toute mon énergie et mon encouragement pour la dernière de l'année qui concernait l'expo voitures, celle-ci n'a pu se faire, je le regrette d'autant que le beau temps aurait été avec nous. Je remercie néanmoins les personnes qui m'ont suivi dans cette démarche dont la Gendarmerie.

« PROPETE EMBELLISSEMENT »

Nous travaillons à rendre notre commune encore plus belle, plus propre et attrayante, des efforts ont été faits, il en reste encore à faire, c'est l'affaire de chacun et de chacune, vous aurez des précisions dans ce bulletin.

Nous ne savons pas à l'heure où je rédige ce mot, si nous pourrons faire la cérémonie des vœux et l'accueil des nouveaux habitants en présentiel, l'état modifiant toutes les semaines ses recommandations, surveillez vos boîtes mails, nous vous tiendrons informés.

J'essaie au maximum de répondre rapidement à vos demandes et questions, je reste à votre écoute, vous pouvez m'adresser vos mails à : mairie@stnizierdazergues.fr

Si vous préférez me rencontrer à la Mairie sur RDV, je suis de permanence le vendredi de 11h00 à 12h00 et le samedi de 10h00 à 11h00.

Portez-vous bien ! Passez de bonnes fêtes de fin d'année !

Au plaisir de vous croiser dans le village.

Budgets - Comptes Administratifs

Responsable : Christine VIGNE (3^e adjointe)

Alain DEQUEVAUVILLER

Sylvain ODIN

Dominique MARTINS

Myriam VOLAY

Chantal JOMARD

Bernard GROS

Listes électorales - Commission de Contrôle :

Responsable Titulaire : Gilles DESCOMBES

Délégué Titulaire de l'administration :

Délégué Titulaire du Tribunal Judiciaire :

Colette BALLANDRAS

Bernard BESSON

Suppléant : Alexis POTHIER

Suppléant : Anaïs EISPESE

Suppléant : Fabien AUGAY

Impôts directs :

Responsables : Alain DEQUEVAUVILLER - Christine VIGNE

Commissaires Titulaires

Myriam VOLAY

Fabien AUGAY

Chantal JOMARD

Gilles DESCOMBES

Christine VIGNE

Sylvain ODIN

Commissaires Suppléants

Anaïs EISPESE

Grégory PEGUY

Christelle VERNE

Alexis POTHIER

Anne Laure GELAY

Bernard BESSON



Gestion - Administrative du Personnel - Formation

Responsable : Myriam VOLAY (2^e adjointe)

Alain DEQUEVAUVILLER

Myriam VOLAY

Chantal JOMARD

Sylvain ODIN

Christine VIGNE

CCAO : Commission Communale d'Appels d'Offres / Ouverture des Plis / Subventions

Responsable : Alain DEQUEVAUVILLER

Sylvain ODIN

Christine VIGNE

Grégory PEGUY

Grands Travaux et Projets

Responsable : Sylvain ODIN (1^{er} adjoint)

Gilles DESCOMBES

Guillaume GAUTHIER

Dominique MARTINS

Rolland PICCETTO

Grégory PEGUY

Alexis POTHIER

Responsable : Sylvain ODIN

Alain DEQUEVAUVILLER	Guillaume GAUTHIER
Gilles DESCOMBES	Grégory PEGUY
Dominique MARTINS	René BALLANDRAS (HC)

Entretien Bâtiments - Matériel

Responsable : Sylvain ODIN

Alain DEQUEVAUVILLER	Roland PICCETTO
Myriam VOLAY	Dominique MARTINS
René BALLANDRAS (HC)	

Carte communale - Urbanisme - Forêt - Agriculture

Responsable : Sylvain ODIN

Alain DEQUEVAUVILLER	Gilles DESCOMBES
Guillaume GAUTHIER	Fabien AUGAY
Grégory PEGUY	Alexis POTHIER

Ecole - Cantine - Garderie

Responsable : Myriam VOLAY

Christine VIGNE	Grégory PEGUY
-----------------	---------------



Propreté bâtiments et Espaces publics - PCS - Santé et prévention

Responsable : Christine VIGNE

Myriam VOLAY	Chantal JOMARD	Guillaume GAUTHIER
Hors Conseil : Tamara ACOSTA-VALOIS	Sylvaine BRAYMAND	Anne Laure GELAY

Vie Associative - Affaires Sociales

Responsable : Chantal JOMARD (4^e adjointe)

Myriam VOLAY	Christelle VERNE
Anaïs EISPESE	Alexis POTHIER
Hors Conseil : Nathalie GEOFFRAY	Marie Noëlle PERRAS

Entretien courant voirie - Espaces verts - Fleurissement

Responsable : Myriam VOLAY

Chantal JOMARD	Christelle VERNE	
Anaïs EISPESE	Dominique MARTINS	
Hors Conseil : Jean Paul FAVRE	Jean Yves LABROSSE	René BALLANDRAS

Responsable : Chantal JOMARD

Sylvain ODIN
Christine VIGNE
Alexis POTHIER

Myriam VOLAY
Christelle VERNE
Christelle VALLET (HC)

Protection de la nature - Faune et flore - Entretien chemins haies

Responsable : Dominique MARTINS

Sylvain ODIN
Anaïs EISPESE

Fabien AUGAY
Bernard GROS

Alain DEQUEVAUVILLER

Vie des hameaux - Référénts

Responsable : Chantal JOMARD

Alain DEQUEVAUVILLER
Anaïs EISPESE
Dominique MARTINS
Rolland PICCETTO
Christine VIGNE

Fabien AUGAY
Guillaume GAUTHIER
Sylvain ODIN
Alexis POTHIER
Myriam VOLAY

Gilles DESCOMBES
Bernard GROS
Grégory PEGUY
Christelle VERNE

Délégations hors Commune

Délégués au SYDER

Titulaire : Grégory PEGUY
Suppléant : Sylvain ODIN

Délégués SIEHVA :

Titulaire : Alain DEQUEVAUVILLER
Suppléant : Dominique MARTINS

Délégués CALAMITES AGRICOLES

Titulaire : Sylvain ODIN
Suppléant : Fabien AUGAY

Délégués SRDC :

Titulaire : Bernard GROS
Suppléant : Rolland PICCETTO



Délégué AMBROISE :

Titulaire : Dominique MARTINS

Délégué Défense Armée :

Titulaire : Guillaume GAUTHIER

PDIPR (Plan Départemental des Itinéraires de Promenades et Randonnées) :

Titulaire : Gilles DESCOMBES

Suppléant : Anaïs EISPESSE

Commissions COR

	Titulaire	Suppléant
Mutualisation	Alain DEQUEVAUVILLER	Bernard GROS
Culture	Chantal JOMARD	Christelle VERNE
Déchets	Christine VIGNE	Fabien AUGAY
Eau Assainissement	Dominique MARTINS	Guillaume GAUTHIER
Voirie	Sylvain ODIN	Alain DEQUEVAUVILLER
Logement et Aménagement de l'espace	Myriam VOLAY	Anaïs EISPESSE
Tourisme	Bernard GROS	Chantal JOMARD
Développement durable	Grégory PEGUY	Gilles DESCOMBES
Informatique	Alexis POTHIER	Chantal JOMARD
Transport mobilité	Fabien AUGAY	Christelle VERNE
Economie et Agriculture de proximité	Gilles DESCOMBES	Rolland PICCETTO



Les référents hameaux

Dans une volonté d'être à l'écoute de la population, la municipalité a souhaité renouveler la mise en place de «Référents hameaux» afin de favoriser le dialogue entre les habitants et la municipalité.

	Le Gravier - Chez Perroud - Le Collier	Christelle VERNE
	La Gare - Le Brie - Le Morand - Les Pins Les Terres	Gilles DESCOMBES
	Le Collier - La Foreze - Les Morelles - Le Paquet	Fabien AUGAY
	Concize - Le Magot - La Blancherie - Chavannes Les Forêts - La Salette	Rolland PICCETTO
	Chez Nesme - La Croix d'Orval - Orval La Ville Le Montenet	Bernard GROS
	Le Brie - Chez Pierre - Les Quatre Chemins - Le Crêt	Myriam VOLAY
	Croix Mongoin - Montcenis - La Collonge Les Fougères	Anaïs EISPESSE

	<p>La Ville - La Roche - Le Plateron - Les Rivières</p> <p>Le Marton - La Reculée</p>	Dominique MARTINS
	<p>Route du Prieuré - Place de l'Eglise</p> <p>Route des Ecoliers (jusqu'au n°63) - Chevenal</p>	Guillaume GAUTHIER
	<p>Route des Ecoliers (du n° 93) - Montée de la Source</p> <p>Route de la Croix Nicelle</p> <p>Le Plat forêt</p>	Alexis POTHIER
	<p>Le Bourg - Rue des Trois Tilleuls - Rue de l'Abreuvoir</p> <p>Impasse des Gones</p> <p>Montée du Grand Chemin</p> <p>N°889 et 986 Chemin des Cinq Viaducs</p>	Chantal JOMARD
	<p>La Chassagne - La Combe - Sous La Reculée</p> <p>La Gouttelafay</p>	Sylvain ODIN
	<p>Les Métairies - Les Sauvages</p> <p>Le Charbonnier</p>	Christine VIGNE
	<p>Le Cantin - Pramenoux les Granges - Pramenoux</p> <p>La Tour - Bacculy - Vergombet</p>	Grégory PEGUY

Les agents municipaux

Services administratifs



Christele VALLET

Mairie



Sylvie LAVENIR

Agence Postale

Services Techniques



René BALLANDRAS

Didier MARTIN

Voiries - Espaces verts - Bâtiments Communaux



Edith GOYARD

Mairie- Ecole
Restaurant scolaire



Mylène POTHIER

Ecole



Sylvie LACROIX

Garderie



Tiffany GRANGEVERSANNE

Restaurant Scolaire

En fin d'année scolaire 2019/2020, **Marie-Antoinette VINCENT** et **Annabelle PEYRON** ont souhaité mettre fin à leur contrat respectif. Marie-Antoinette a assuré la cantine pendant 12 années. Annabelle assurait la garderie des temps péri-scolaires depuis 2015.

Nous les remercions pour les services rendus et leur souhaitons une bonne continuation.

Nous souhaitons la bienvenue à **Tiffany GRANGEVERSANNE** et **Sylvie LACROIX** qui ont pris leur fonction à la rentrée scolaire 2020.

Les impôts

Lors du conseil municipal du 19 février 2020, le Conseil Municipal a décidé de ne pas augmenter les taux d'imposition 2020 :

Taxe d'habitation : 7,01 %

Taxe foncière sur les propriétés bâties : 9,48 %

Taxe foncière sur les propriétés non bâties : 20.36 %

Le produit attendu sur la fiscalité directe cette année est de : 67 977 €.

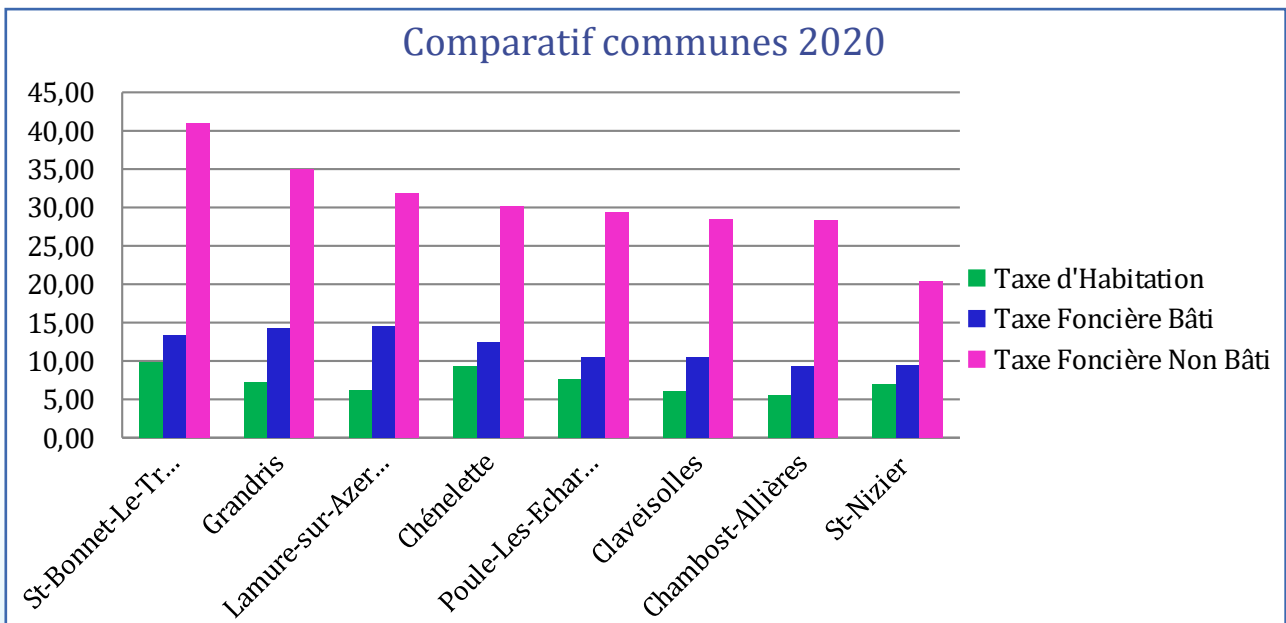
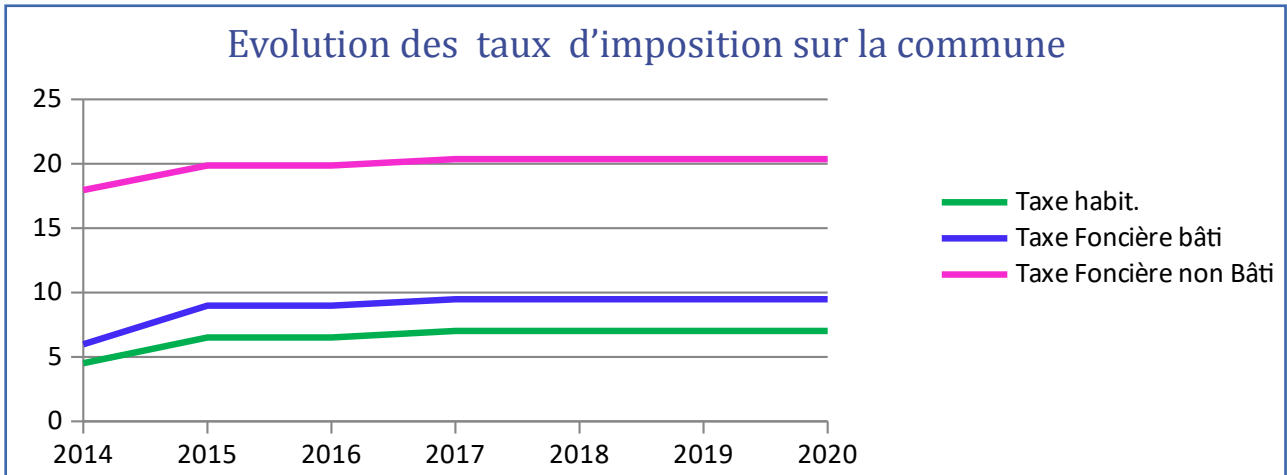

Le Budget

Budget : Réalisé 2019 et prévisionnel 2020

Dépenses de fonctionnement :

Dépenses	CA 2019	BP 2020
Charges à caractère général	136 376	156 564
Charges de personnel	155 114	158 345
Atténuation de produits	7 766	7 996
Autres charges gestion courante	80 279	66 671
Charges financières	2 700	1 656
Total	382 235	391 232

Recettes de fonctionnement :

Recettes	CA 2019	BP 2020
Produits des services	36 556	50 300
Impôts et taxes	141 860	177 000
Dotations et participations	172 755	160 900
Autres produits gestion courante	30 864	28 263
Produits exceptionnels	200	2 200
	382 235	418 663

Dépenses 2019

- Charges à caractère général
- Charges de personnel
- Atténuation de produits
- Autres charges gestion courante
- Charges financières

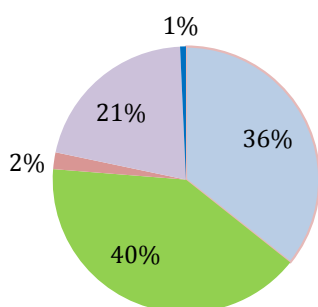

Recettes 2019

- Produits des services
- Impôts et taxes
- Dotations et participations
- Autres produits gestion courante
- Produits exceptionnels

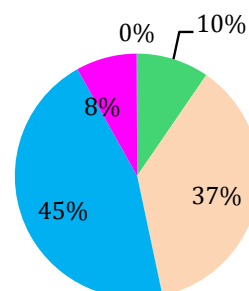

Les Travaux

Dépenses 2020

Ecole et cantine:

	TTC
- Barrière sur le mur de l'école retenant le talus du parking, fabrication et pose d'un portillon à fermeture électrique	6 639,60
- Vidéophone	2 656,76
- Congélateur pour la cantine	400,00
- Vaisselle et accessoires cantine	786,92
- Etudes de faisabilité complexe scolaire	4 266,00



Salle des fêtes :

- Diagnostic	2 016,00
--------------	----------

Cimetière :

- Barrières de sécurisation sur le mur surplombant le Chemin des Cinq Viaducs et les murs intérieurs présentant un danger.	28 908,00
--	-----------



Local technique :

- Factures restantes	5 434,32
- Gerbeur	4 140,00

Mairie :

- Bloc de secours	432,00
- Baie de brassage	1 491,00

Travaux voiries 2020

- Mise en œuvre d'un bourrelet avec évacuation sur Chemin des Cinq Viaducs (au niveau du n° 986)	900,00
- Raccordement des eaux pluviales de la Mairie	2 268,00
- Creusage de cunette et reprofilage du chemin (au niveau du n° 206 Rue des Trois Tilleuls)	1 260,00
- Aux Métairies, tranchée, fourniture et pose de caniveau et pose de PVC pour rejets des eaux pluviales.	1 620,00
- Creusage, évacuation de la terre et mise en œuvre d'un caniveau (au niveau du n°151 route de La Vallée)	3 720,00



Chemins forestiers

Réfection du chemin GRZ	8 844,00
--------------------------------	-----------------

Afin de remercier la commune pour l'entretien des chemins forestiers, l'Association des Entreprises Forestières l'ARDEF, représentée par Douglas MARTIN, Gérard AUGAY et Jean-Luc ACHAINTE, a remis un prix symbolique à la commune : un cube en douglas qui est exposé en Mairie.



Mot de l'équipe enseignante de l'école publique de St Nizier

Après une année 2019-2020 riche en événements, c'est avec joie qu'enfants et enseignants ont repris le chemin de l'école : 67 enfants sont accueillis et répartis dans trois classes :

- 24 élèves en maternelle : 9 PS, 9 MS, 6 GS.

Enseignant : Xavier BRUNNER, ATSEM : Mylène POTHIER

- 20 élèves en CP/CE1 : 12 CP, 8 CE1

Enseignante : Carine CHANTEUR

- 23 élèves en CE2 / CM1 / CM2 : 8 CE2, 8 CM1, 7 CM2

Enseignante : Béatrice MARINIER



Équipe enseignante et éducative :

Pas de changement cette année au sein de l'équipe enseignante. Les décharges de direction (10 jours par an) sont toujours assurées par Emmanuel ROYER.

Mme Sybille GENTIL est toujours AESH et intervient auprès de trois enfants de l'école ainsi que Mme Erika TRICHARD, AESH également.

La garderie du matin et du soir est assurée par Sylvie LACROIX. Elle est secondée par Mylène POTHIER lors de la surveillance des enfants le temps de la pause méridienne.

Les enseignants tiennent à remercier vivement Annabelle PEYRON qui a travaillé durant 5 ans sur les temps périscolaires (garderie + pause méridienne) et Marie Antoinette VINCENT qui a travaillé pendant 12 ans (cantine) et leur souhaitent une bonne continuation.

L'école sous le signe de la COVID-19 :

La période de confinement de deux mois et demi a contraint parents et enseignants à imaginer l'école autrement. Grâce à la mobilisation de tous, les enfants ont pu poursuivre leur scolarité et limiter les décrochages.

Depuis le 11 mai, élus, personnel communal et enseignants ont dû faire preuve de beaucoup d'imagination et d'adaptation pour assurer l'accueil des enfants dans le respect des différents protocoles sanitaires. Grâce à la mobilisation de tous, le retour à l'école s'est fait dans les meilleures conditions.

Félicitations aux enfants qui respectent le protocole et qui supportent le masque toute la journée dès le CP.

Les enseignants tiennent à remercier l'ancienne équipe du conseil municipal et en particulier Jean-Yves LABROSSE et Jacques BAJOT, mais aussi la nouvelle équipe et notamment Alain DEQUEVAUVILLER et Myriam VOLAY pour leur disponibilité et leur réactivité.

Projet d'école / sorties pédagogiques :

Dans le cadre de l'éducation à la santé, les enfants ont travaillé sur le thème du sommeil l'année dernière, et vont être sensibilisés à l'hygiène bucco-dentaire cette année.

À ce jour, aucune sortie n'est prévue compte tenu du contexte sanitaire d'une part et du plan Vigipirate renforcé, d'autre part.

Toutefois, comme nous gardons espoir que la situation s'améliore rapidement, la classe de cycle 1 espère pouvoir assister à un spectacle sur le thème des saisons et participer à une journée « poneys », en fin d'année scolaire, sur le site du lac de Cublize. Quant aux classes de cycle 2 et 3, après avoir lu le livre de « Claudine de Lyon » et s'être renseignées sur la vie des canuts lyonnais, elles se lanceront dans l'élevage de vers à soie, le tissage et pourquoi pas la visite de la colline de la Croix Rousse avec l'atelier de passementerie, l'atelier de tissage et les traboules.

Le cycle natation devrait se dérouler à partir du mois d'avril pour les élèves de GS / CP / CE1, sous réserve de nouvelles mesures liées au contexte.

Nous achèverons également cette année le projet art que nous avons débuté l'année dernière autour de l'œuvre de Peter Pan et en lien direct avec le sommeil et le « pays des rêves ». Si nous arrivons à mener ce projet à bien, il n'est pas interdit de penser que nous pourrions peut-être organiser une exposition, en extérieur, des œuvres plastiques collectives des enfants.

Photos de classe :

Les enfants ont pris la pause pour les photos de classe avant les vacances d'automne et c'est tant mieux car le masque à l'école n'était pas obligatoire à ce moment-là pour les moins de 11 ans. Les parents pourront ainsi profiter des sourires radieux des enfants !

Merci à Mélodie FORY pour la gestion des commandes de photos de classe.

Le 11 novembre :

Comme chaque automne, la classe de cycle 3 a travaillé sur le thème de la guerre de 14-18 dans un souci de préservation de la mémoire. Cette année, les enfants ont écrit les légendes des photographies d'époque qui leur ont été présentées lors de la leçon. Ils ont aussi abordé la guerre d'un point de vue artistique en étudiant quatre tableaux de différents artistes. Ils ont ainsi découvert le courant cubiste. Ils ont reproduit ces quatre œuvres en utilisant trois outils différents suivant la taille de la reproduction : les craies cirées, les pastels et le collage. Une présentation d'une partie de ces reproductions a été visible du 11 au 13 novembre sur le site du monument aux morts. Enfin, les enfants ont appris la chanson de Craonne. Nous espérons pouvoir la chanter de vive voix mais nous avons dû nous contenter d'un enregistrement à l'intention des parents. Ce n'est que partie remise pour l'année prochaine ! Le conseil municipal, des habitants de la commune et des parents ont félicité les enfants pour leur travail. Cette attention nous a beaucoup touchés.

Bibliothèque :

Une dotation de 1500€ a été attribuée à l'école par le ministère de l'Éducation Nationale dans le cadre du Plan bibliothèque. Cela a permis l'achat d'une centaine de livres environ, pour tous les goûts et pour tous les âges.

La mairie a quant à elle débloqué un budget pour acheter des étagères, indispensables à l'aménagement de la bibliothèque. Les livres ont trouvé leur place dans le bâtiment qui jouxte le préau, à côté du bureau de direction.

L'équipe enseignante a pris le projet à bras le corps et a donné vie à la bibliothèque. Les enseignants remercient Mme FARINET, maman d'élèves, qui s'est occupée de la commande et Mme GENTIL qui a passé des heures à étiqueter et couvrir les livres. Merci également aux petites mains qui se reconnaîtront. Nous envisageons une ouverture de notre bibliothèque d'ici la fin du mois de novembre.



L'APE :

L'équipe enseignante remercie vivement l'Association des Parents d'Élèves qui permet aux enfants de bénéficier d'abonnements, de jeux, de sorties...



Les temps périscolaires (garderie et cantine) :

Une quarantaine d'élèves est accueillie chaque jour à la cantine, ils sont répartis sur 2 services. En cette période de Covid-19, il a été demandé aux parents qui le pouvaient de récupérer leurs enfants le temps de midi afin de limiter le nombre d'élèves et donc les interactions.

Les repas sont fournis depuis la rentrée par « Les clés du soleil » à Claveisolles et sont livrés en liaison chaude. De l'avis général, les repas sont de qualité. Le service et la surveillance des repas sont assurés par Tiffany GRANGEVERSANNE et Edith GOYARD. Les enfants sont surveillés par Sylvie LACROIX et Mylène POTHIER dans la cour.

Les inscriptions et le règlement des repas (4,50€) se font au plus tard le mercredi de la semaine précédente, auprès de Sylvie LAVENIR, à l'agence postale communale.

Les enfants peuvent être accueillis à la garderie les lundis, mardis, jeudis et vendredis de 7h20 à 8h20 et de 16h30 à 18h30 par Sylvie LACROIX.

La situation actuelle avec la crise du COVID a fortement impacté les services des temps péri-scolaires, en entraînant une surcharge de travail et en nécessitant une adaptation régulière du personnel communal afin de respecter les différents protocoles sanitaires.



Hommage à Samuel PATY

Lors de la rentrée du 2 novembre, en présence de Monsieur le Maire, les élèves de CE2, CM1 et CM2 et leur enseignante ont rendu hommage à Samuel PATY, enseignant d'histoire-géographie assassiné pour avoir tenté d'expliquer la liberté d'expression à ses élèves. Une minute de silence a été observée, après la lecture de la «Lettre aux instituteurs et institutrices» de Jean Jaurès.

....»Les enfants qui vous sont confiés n'auront pas seulement à écrire et à déchiffrer une lettre, à lire une enseigne au coin d'une rue, à faire une addition et une multiplication. Ils sont Français et ils doivent connaître la France, sa géographie et son histoire: son corps et son âme. Ils seront citoyens et ils doivent savoir ce qu'est une démocratie libre, quels droits leur confère, quels devoirs leur impose la souveraineté de la nation....»



Un 11 novembre en petit comité

Confinement oblige, la cérémonie du 11 novembre s'est déroulée en petit comité. Le Maire, les adjoints et Fabien le plus jeune des conseillers se sont rendus au monument aux morts afin d'y déposer une gerbe.

Avant de respecter une minute de silence, Monsieur le Maire a lu le message de Mme Geneviève DARRIEUSSECQ, Ministre déléguée auprès de la ministre des armées et cité les noms des 20 soldats français décédés cette année.

Les enfants de l'école avec leur enseignante avaient, pour l'occasion, déposé des documents et dessins se rapportant à cette période de l'histoire, sur la barrière devant le monument aux morts !

Merci à eux pour ce beau travail de mémoire.





RECENSEMENT

de la population 2021

L'Insee adapte le recensement de la population à la situation sanitaire Covid-19 :

«L'évolution de la situation sanitaire **conduit l'institut à reporter à 2022** la prochaine enquête annuelle de recensement. En effet, la collecte sur le terrain, qui aurait dû débiter le 21 janvier 2021, entraîne de nombreux déplacements et contacts avec les habitants, difficilement compatibles avec le contexte sanitaire. Néanmoins, comme chaque année, l'Insee publiera les populations de la France et de toutes ses communes fin 2021. Les méthodes de calcul seront adaptées et mobiliseront davantage les sources administratives.»

Quelques chiffres sur l'évolution du nombre d'habitants sur notre commune depuis 1968 :

	1968	1975	1982	1990	1999	2007	2012	2017
Population	675	554	552	580	641	685	723	790
Densité moyenne (hab/km ²)	27,9	22,9	22,8	23,9	26,5	28,3	29,8	32,6



Vous venez d'emménager à St Nizier ? Nous vous souhaitons chaleureusement la bienvenue.

Afin de vous renseigner au mieux sur les services et activités à disposition des habitants, nous vous invitons à venir vous présenter et nous rencontrer en mairie.

Comment être informé sur la vie du village ?

- Par le bulletin municipal distribué en fin d'année dans les boîtes aux lettres
- En consultant le site internet de la commune : www.stnizierdazergues.fr
- Par mail : n'hésitez pas à nous communiquer votre adresse mail pour faire partie de notre liste de diffusion infos@stnizierdazergues.fr
- Par les journaux locaux : Le Progrès et le Patriote

Infos pratiques

Stationnement ou dépôt permanent sur la voie publique :

La volonté de la municipalité est de vous apporter un village propre où il est agréable de vivre.

A cette fin, un premier travail de sensibilisation des usagers sur les dépôts d'ordures sauvages aux abords des containers de poubelles a été fait et se poursuit.

Toujours avec ce même objectif, un courriel a été adressé à l'ensemble de la population afin d'attirer l'attention des habitants sur le stationnement ou dépôt permanent sur la voie publique, qu'il s'agisse de matériaux et/ ou de véhicules hors d'usage (VHU) et véhicules tampons. (Quelques dizaines de situations sont recensées à ce jour).

Aussi, nous comptons sur la responsabilisation de chacun, afin de garantir à tous un bel espace de vie.

Trions pour réduire nos déchets

Le tri permet de donner une seconde vie à nos déchets, mais aussi de réduire nos ordures ménagères résiduelles.

Tout comme le recyclage, la réduction des déchets a de nombreuses conséquences positives à la fois écologique et économique. :

→ Réduire l'incinération des déchets donc réduction des émissions de gaz à effet de serre.

→ Réduire les coûts de gestion des déchets, effectivement le prix de revient de l'ordure ménagère résiduelle (OMR) est largement supérieur à celui des déchets recyclés.

Donc trions !

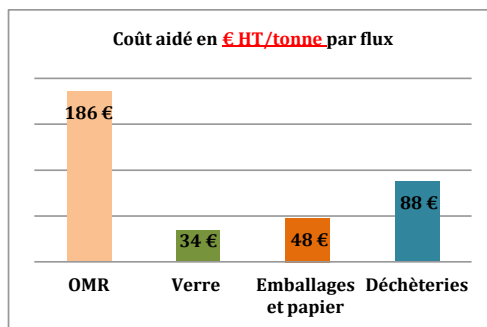
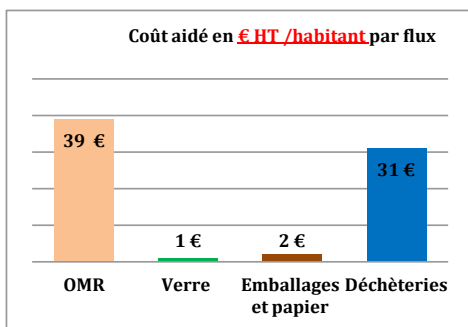

Coût des différents flux de déchets

Horaires d'ouverture de la déchèterie : Tél : 04 74 89 58 39

Lundi	14H00 - 17H30
Mercredi	09H00 - 12H00 et 15H00 - 17h30
Jeudi :	09H00 - 12H00
Samedi :	09H00 - 12H00 et 13H00 - 17H30

Pour rappel, doivent être déposés à la déchèterie : les encombrants, les appareils ménagers usagers, les déchets verts, le bois, les gravats, la pneumatique, les batteries, les cartons bruns, les piles et les ampoules, les capsules Nespresso, les cartouches d'encre, l'huile (vidange et ménagère),....



Inconcevable ?
Pourquoi alors déposer vos déchets dans la nature ?

Les dépôts sauvages sont néfastes à l'environnement et à la vie en collectivité.

- Ils génèrent une pollution supplémentaire.
- Ils augmentent les coûts du traitement (élimination ou recyclage).
- Ils vous mettent en danger et font prendre des risques aux personnes chargées de traiter les déchets.

STOP
aux dépôts sauvages



www.ouest-rhodanien.fr

04 74 89 58 39
infotri@c-or.fr



le tri des déchets VERTS

Les déchets verts proviennent de l'entretien des jardins et des espaces verts. Une fois déposés en déchèterie, ces déchets connaissent une seconde vie ! Broyés, ils partent vers des exploitations agricoles du territoire puis serviront de base pour former du compost ou de la litière pour les animaux.



déchets verts

Pour garantir la qualité du compost et pour une réutilisation optimale (notamment au contact des animaux), je veille à bien retirer des déchets verts :



Le brûlage à l'air libre des déchets verts est strictement interdit et passible d'une amende pouvant aller jusqu'à 450€. article 7 du décret 2003-462 du 21 mai 2003 et article 131-13 du code pénal

www.ouest-rhodanien.fr

04 74 89 58 39
infotri@c-or.fr



Elections départementales et régionales :

Les prochaines élections départementales et régionales sont prévues en mars 2021. Mais, en raison de l'épidémie de Covid-19, le gouvernement a annoncé l'installation d'une «commission des sages» chargée d'étudier un éventuel report.

COVID

En raison de la crise sanitaire, la commune a acheté des masques, tabliers, gants, charlottes, protections plexiglas, visières, gel et désinfectant pour en équiper les employés municipaux et les bâtiments communaux (Mairie, cantine, école, agence postale communale) pour la somme de **2 863, 78 €**.

De même, un fonds de soutien aux entreprises a été mis en place par une convention signée entre la COR et la commune. Un dossier a été présenté et pris en charge à hauteur de 1000€ (50% à la charge de la COR, 50% à la charge de la commune)

Repas des anciens :

Cette fin d'année, nous ne pouvons malheureusement pas organiser le repas pour nos anciens dans un restaurant de Saint Nizier. Nous ne les oublions pas et les membres de la commission Affaires Sociales se rendront chez les personnes de plus de 75 ans pour leur remettre un colis constitué de produits locaux. Cette visite se fera dans le respect des règles sanitaires en vigueur.

Fleurissement

Comme chaque été, nous avons pu apprécier les jardinières fleuries et les massifs, dans le village.

Afin d'encourager les habitants à fleurir leur domicile, nous organiserons un concours de fleurissement.

Il sera ouvert aux particuliers pour les inviter à mettre en valeur le fleurissement de leurs maisons, terrasses, balcons et jardins et ainsi participer à l'embellissement de notre village et faire de notre commune un lieu où il fait bon vivre.

Les modalités du concours vous seront communiquées en début d'année.



Location de la Salle des Fêtes

Vous pouvez louer la salle des fêtes pour vos grandes occasions. Capacité 200 personnes.

La réservation se fait auprès de la mairie, au minimum 2 semaines à l'avance.

La salle des fêtes sera louée pour **une durée minimale de 48h** (excepté les concours de belote, loto, animation ponctuelle d'une journée) avec les tarifs ci dessous :

Concours de belote, loto, etc	90.00€
Particuliers résidents	Eté 170.00€ Hiver 200.00€
Particuliers hors commune (48h)	Eté 300.00€ Hiver 350.00€
Supplément pour l'agrandissement	65.00€
Réunions diverses (ONF, MSA, Ecoles, etc.)	Gratuit
Repas de la fête des classes	Gratuit
Arbre de Noël.....	Gratuit
Marché de Noël	Gratuit
1 manifestation/an pour l'Ecole.....	Gratuit

Des assiettes, verres et couverts pour 200 personnes sont mis gratuitement à disposition pour toute location.

Mise à disposition de la plate-forme associative avec buvette et sanitaires

- La mise à disposition est gratuite pour les associations de la commune.
- Pour les particuliers de la commune, une contribution de 60€ est demandée ainsi qu'une attestation d'assurances et un chèque de caution de 100€.
- Pour les personnes extérieures à la commune, la contribution s'élève à 100€
- Renseignements complémentaires disponibles en Mairie.



La COR aux côtés des communes et ses habitants

Si l'année 2020 s'achève avec un goût amer, elle aura toutefois permis aux solidarités de s'exprimer pleinement face aux difficultés. Depuis le début de la crise sanitaire et aujourd'hui encore, la Communauté d'agglomération de l'Ouest Rhodanien s'est mobilisée à vos côtés pour protéger habitants mais aussi entreprises et agriculteurs de notre beau territoire. Outre les masques, que nous avons distribués à l'ensemble de la population afin de pallier aux carences de l'Etat, c'est près d'un million d'euros que la COR avec les communes ont alloués aux petites entreprises et aux commerçants en difficultés.

Plus que jamais, la COR est déterminée à agir aux côtés des acteurs économiques du territoire afin d'allier à son cadre de vie privilégié, la création d'emplois. Offrir de nouvelles activités, permettre aux entreprises du territoire de se développer, telles sont les conditions pour maintenir les populations des 31 communes et pérenniser leur dynamisme.

Via les nouveaux fonds de concours proposés, la collectivité entend également aider chaque commune pour porter les projets nécessaires à l'amélioration de nos villages : la COR participera ainsi financièrement à concrétiser ces projets communaux, qui permettront également de faire travailler nos entreprises locales.

2021 verra la COR poursuivre et intensifier cette politique en faveur du territoire, avec notamment l'ouverture du tiers-lieu «La Bobine» à Tarare, un espace dédié aux entrepreneurs et porteurs de projet mais aussi au grand public, avec le lancement d'une Micro-Folie territorialisée, à Tarare donc mais aussi à Lamure-sur-Azergues et Thizy les Bourgs. Ce musée numérique, qui donnera accès aux plus grandes collections de musées prestigieux, a vocation à rayonner sur l'ensemble du territoire, à l'image de toutes les politiques menées par la COR. La reconduction des aides à la rénovation énergétique des logements ou le soutien au développement du photovoltaïque en sont d'autres illustrations, qui s'inscrivent dans l'ambition de la COR de devenir un territoire à énergie positive à l'horizon 2050.

La vous accompagne dans vos projets de rénovation de l'habitat

INFO-ÉNERGIE
RHÔNE-ALPES
MISE EN ŒUVRE
LE BON CHOIX

Étape 1

Contactez le service habitat de la

04 74 05 51 13

Étape 2

Vous êtes ÉLIGIBLE
aux aides ANAH

Vous êtes NON ÉLIGIBLE
aux aides ANAH

→ Votre interlocuteur est SOLIHA

← Votre interlocuteur est le service habitat de la COR

SOLIHA
SOLIDAIRES POUR L'HABITAT

Rénovation de l'Habitat

RETROUVEZ TOUTES LES DATES DES PERMANENCES ET TOUTES LES INFORMATIONS sur www.ouestrhodanien.fr

www.ouestrhodanien.fr

Ouest Rhodanien
Communauté d'agglomération



L'association AIDE A DOMICILE DE HAUTE AZERGUES est là pour **vous faciliter la vie quotidienne à domicile**, que ce soit pour de l'aide aux tâches domestiques (ménage, linge, courses,) ou pour un accompagnement dans les actes essentiels de la vie (lever, toilette,

L'ADHA propose aussi des activités de prévention de la perte d'autonomie, favorisant le lien social pour les plus de 60 ans :



- **Gym douce** le lundi matin,
- **Sophrologie** le jeudi après-midi,

- **Relaxation** le mardi après-midi,
- **Tricot** le vendredi après-midi



**Ces ateliers sont financés en partie par la conférence des financeurs*

Et, depuis le 1^{er} mars, **l'ADHA vous propose également un service de PORTAGE DE REPAS 7 jours sur 7, toute l'année.**

Pour 9,50 €, vous avez : entrée – plat garni – fromage – dessert – pain – potage.

Ce service peut être sollicité ponctuellement ou quotidiennement selon les attentes du bénéficiaire.

Livraisons assurées les lundis, mercredis, vendredis.

Les porteurs de repas jouent un rôle particulier dans le maintien du lien social des bénéficiaires à travers leur mission, car ils permettent de rompre la solitude de certaines personnes isolées.

Des aides financières peuvent être demandées aux caisses de retraite ou au Département. Une réduction d'impôts ou un crédit d'impôts peuvent être attribués à hauteur de 50 % du montant total des dépenses liées à la livraison.

****Le portage de repas** est une réelle alternative face à la perte d'autonomie et permet aux personnes en situation de dépendance de profiter d'une alimentation saine et équilibrée préparée par un traiteur.

Notre secteur géographique d'intervention : Chambost-Allières, Chamelet, Chénelette, Claveisolles, Grandris, Lamure/Azergues, Poule les Echarmeaux, St Bonnet le Troncy, St Cyr le chatoux, St Just d'Avray, St Nizier d'Azergues.

N'hésitez pas à vous renseigner : **04 74 02 04 50** Mail : adha@orange.fr

Le bureau est situé à Lamure sur Azergues : **146 rue du vieux pont** (à côté de la Caisse d'Epargne).

Il est ouvert au public du lundi au vendredi de **8h à 15h** et le samedi de **8h à 12h**.



L'année 2020, comme chacun sait, fut épique pour tous !

L'aide à la personne a vécu des moments difficiles et cruciaux lors du premier confinement. L'association des Coteaux d'Azergues a donc été contrainte de limiter ses interventions afin de ne pas mettre en danger les personnes visitées, ni son personnel. Seules les interventions d'aide à la personne ont été maintenues car certains bénéficiaires ont des besoins indispensables d'aide et l'intervenant est quelquefois la seule visite de la journée. La Maison des Services a du être fermée au public.

L'ADMR est le premier réseau associatif français de service à la personne, acteur majeur de l'économie sociale et solidaire en France.

Ses missions sont : Accompagnement de la personne dans sa vie sociale, Entretien courant de la maison, Aide aux familles et à la parentalité (notamment en cas retour d'hospitalisation ou de maternité), Aide aux actes essentiels de la vie.

Une mission importante de l'Association des Coteaux d'Azergues est le portage des repas (une quarantaine environ chaque jour). Sur le secteur aussi, un atelier numérique très suivi permet aux séniors de s'initier à l'informatique, et la gym sénior participe à la prévention des chutes, au maintien de la forme physique et donc de l'autonomie.

Un bémol à tout cela ; L'association des Coteaux d'Azergues, pour mener à bien toutes ces missions, peine à recruter des auxiliaires de vie et elle invite toute personne intéressée à se manifester (possibilités de temps partiel ou complet, formation assurée) auprès de la maison des services.

Cette fin d'année s'annonce encore compliquée, avec des règles de vie différentes de celles du premier confinement, mais toutes nos interventions sont maintenues avec les contraintes sanitaires imposées par la situation. La maison des services reste joignable par téléphone (tel 04 74 71 97 22).

L'ADMR en chiffres : interventions sur 13 communes, Val D'Oingt, Chambost Allières, Chamelet, Grandris, Lamure, Légny, Létra, St Cyr Le Chatoux, St Just d'Avray, St Nizier d'Azergues, Ste Paule, St Vérand et Ternand. En 2019, 217 personnes ont été aidées par 28 intervenants à domicile soit 28 000 heures d'intervention.

Pour vous renseigner :

Tél : 04 74 71 97 22 ou admr.azergues@fede69.admr.org

Le PIMMS : des services publics de proximité !

Le PIMMS (Point d'Information et de Médiation Multi Services), situé en Gare d'Amplepuis depuis juin 2015, a obtenu sa labellisation « France Services » début 2020, ce qui représente un gage de qualité puisqu'elle résulte de l'audit des services de l'Etat.

Motivée par la volonté d'offrir davantage de services publics au sein du Territoire de la COR, l'Equipe du PIMMS répond à toutes vos sollicitations relatives aux services de la SNCF, EDF, ENGIE, ENEDIS, VEOLIA EAU, CAF, CPAM, CARSAT, MSA, l'ANTS, Pôle Emploi, Mission Locale, Impôts, Justice...

Le PIMMS ne remplace pas les services publics mais vient compléter les services existants.

Les services de la CAF disponibles chaque jour au PIMMS et si nécessaire via un rendez-vous spécifique le mardi matin de 9h à 12h au Centre Social à Amplepuis. Les rendez-vous se prennent au PIMMS.

L'Equipe vous conseille et vous propose des astuces pour faire des économies d'énergie facilement via des ateliers ou de façon individuelle, contactez-nous !

Nouveautés : Le PIMMS vous propose des ateliers individuels pour vous accompagner à la découverte et l'utilisation des applications « L'assistant SNCF » et « La banque Postale », gratuit et pratique pour devenir autonome sur les outils numériques !

L'équipe du PIMMS vous accueille **le lundi de 6h à 11h45 et 13h à 16h45, du mardi au jeudi de 7h à 11h45 et 13h à 16h45 et le vendredi de 8h à 11h45 et de 13h à 16h45 sur RDV pour les dossiers administratifs !** Service internet : 2 postes en libre-accès à disposition de tous, accès gratuit sur les sites des services publics, accès payant si connexion personnelle tels réseaux sociaux (0.50 € la demi-heure). Photocopies à prix coûtant.

Également disponible au PIMMS, le service CORUS (transport à la demande sur le territoire de la COR) : pour vos réservations et achats de billets, RDV au PIMMS, en gare d'Amplepuis ou appelez le 04.74.63.80.18. Le PIMMS vous renseigne et vous accompagne aussi pour l'utilisation du service COVOIT'ICI et sur l'AUTOPARTAGE !

Pour nous contacter, si vous avez des questions ou pour prendre rendez-vous merci de composer le **04.74.63.25.94**, ou par mail amplepuis@pimms.org et sur les réseaux sociaux :



PIMMS d'Amplepuis



PIMMS_Amplepuis



PIMMS Bourgogne du Sud

VHB c'est Une association d'habitants

VHB est une association créée en 1997 par des habitants et pour tous les habitants de la Haute Vallée d'Azergues et du Haut-Beaujolais. Animée par une équipe de bénévoles et de professionnels, l'association propose des activités, accueille-informe-orienté et accompagne des projets individuels ou collectifs. Le fonctionnement de VHB repose sur l'accueil, l'itinérance, la participation des habitants, le bénévolat et l'ouverture à tous. L'association agréée Centre Social depuis 2002 est gérée par un conseil d'administration réunissant habitants et élus et par un comité de présidence de 6 habitants en 2019.



VHB à St-Nizier-d'Azergues

- **VHB Entraides Habitants** : Mise en relation de bénévoles locaux et de personnes ayant besoin de petits services dans un échange gratuit et basé sur la confiance. Bien vivre ensemble et bien vieillir chez soi, voilà un bel objectif. VHB s'est équipé depuis le mois de juin d'une plateforme d'entraide locale. Vous avez envie de rendre des services ponctuels ? Des visites ou appels de convivialité, lecture, accompagnement, etc ? Vous avez besoin d'une aide à votre domicile ou pour vous rendre à un rendez-vous ? Vous souhaitez faire bénéficier quelqu'un de votre entourage de ces services ?

Inscription par téléphone au 04-74-68-56-50 ou en ligne sur www.vhb-entraide-habitants.fr

- **VHB Hors les murs** : L'occasion pour les Saint-Niziards d'échanger dans leur village, d'exprimer leurs besoins, de demander une aide administrative de 1^{er} niveau, d'être informé-orienté dans un domaine en particulier (loisirs, santé, travail, transports, culture, administration...), se renseigner sur les activités de VHB.
- **Les Vacances à la carte** du 12 au 16 avril 2021.

A venir à proximité

- **Activités pour les ados : Animation jeux de société, Confection & Vente gâteaux, Aménagement et réhabilitation de l'accueil jeunes, Stage compétences psychosociales, Stage de radio...** à Lamure. Programme complet 2020-2021 sur le livret ados.
- **Papote des parents** à Lamure (VHB) de 20h à 21h30 Jeudis 19 novembre, 10 décembre, 14 janvier et à Lamure (Mille-Club) de 9h30 à 10h30 Mardis 24 novembre, 2 février
- **Parents, vous avez envie de sortir ?** Accueil collectif de soirée pour vos enfants à Lamure (appartement dans l'école) vendredis 27 novembre, 29 janvier, 26 février de 18h30 à 23h30

VHB Lamure – 516 rue Centrale - Tél : 04-74-68-56-50 / VHB Deux Grosnes – 327 Montée des Esses – Monsols - Tél : 04.74.04.73.87
Mail : secretariatvhb@orange.fr

Retrouvez toutes les informations sur les activités, les événements et les partenaires sur www.centresocialvhb.fr et sur les livrets Chemins de parents, Retraités, Ados, Vacances à la carte et sur l'Agenda des matinées des Pitchouns.

L'année 2020 côté « villages d'accueil »

Malgré cette année difficile, plusieurs projets ont vu le jour sur notre territoire. En voici quelques-uns à découvrir, que vous pouvez retrouver en entier ainsi que d'autres, sur le blog du site www.beaujolais-versvotreavenir.com !

• Apéro réseau : le nouveau rendez-vous des entrepreneurs du Beaujolais !

Nous sommes jeudi 12 mars, en soirée. Il bruine et il fait déjà presque nuit. Pourtant rien n'empêche les entrepreneurs du Beaujolais de covoiter pour se rendre à ce 1^{er} Apéro Réseau à Poule les Echarmeaux : d'un côté il y a les animateurs de Beaujolais Vert Votre Avenir, avec Caroline qui fabrique des savons à St Cyr le Châtoux ; de l'autre Sylvain, responsable Pôle Emploi à Belleville et Agathe, stagiaire herboriste aux Jardins de la Fortune à Poule les Echarmeaux... et bien d'autres encore qui sont déjà là ou qui arrivent au fil de la soirée.

Comme nous ne savons pas encore que notre société va vivre un tournant certain dans sa vie quotidienne avec la déferlante du coronavirus, l'heure est aux joyeuses retrouvailles et au partage de bons plans.

En format auberge espagnole où chacun apporte sa spécialité, Annette est heureuse de servir ses pots de Beaujolais, boissons sans alcool ou bière pression dans son bar/restaurant bien animé.

Et pourtant ça bosse, parmi la vingtaine d'entrepreneures présents ce soir-là, ceux qui se connaissent se donnent des nouvelles de leurs projets depuis leur dernière rencontre, d'autres sont mis en relation avec celui dont on leur a parlé la dernière fois qu'on s'est vu... bref, les échanges, comme la distribution de flyers et de cartes de visite, se font tout naturellement après une brève présentation des organisatrices, Pascale Brachon qui a tenu et animé la boutique Produits du Terroir au Col de Crie et Magali Obéron, énergéticienne installée à Monsols.

Plus d'infos :

Site : www.beaujolais-vertvotreavenir.com - Mail : contact@beaujolais-vertvotreavenir.com

Tel : 09 60 01 96 60

Réseaux sociaux « Beaujolais Vert Votre Avenir »  

LA TÉLÉMÉDECINE, TOUS LES MERCREDIS À LAMURE-SUR-AZERGUES



Ouvert les mercredis après-midi dans cette première phase d'expérimentation, le cabinet de téléconsultation reçoit les patients qui ont préalablement pris rendez-vous par téléphone. Ils sont **accueillis par une infirmière locale, relais physique entre le patient et le médecin, ce dernier pilotant la consultation à distance via une webcam.**

La télémédecine s'avère un parfait complément et peut permettre de désengorger les cabinets « classiques » en traitant des pathologies bénignes ou de simples renouvellements d'ordonnance.

Cofinancé par la COR et la Région Auvergne-Rhône-Alpes, le cabinet de téléconsultation doit désormais s'affirmer comme une alternative reconnue par les habitants.

Maison Médicale

Quartier Nord - 69870 Lamure Sur Azergues

Tél : 04 69 96 76 96

Les associations

Ecole de St Nizier, L'APE toujours présente !

Pour cette nouvelle année scolaire 2020-2021, le bureau de l'Association de Parents d'Elèves de l'école de Saint Nizier d'Azergues se compose des anciens et d'un nouveau membre : Cédric Lecomte rejoint les rangs et partage la présidence avec Mélodie Fory, Cédric Desmures assure la trésorerie avec Béatrice Dussap, le secrétariat est assuré par Emilie Aguera et Marie-Anaïs Rochette.

Concernant les manifestations de l'APE, cette année est une année particulière pour tout le monde. Nous pouvons compter sur l'investissement des parents bénévoles. Des manifestations pour fin 2020 sont annulées (arbre de Noël, vente de fromages...), d'autres pour 2021 sont maintenues mais incertaines au vu de la crise sanitaire que nous subissons depuis plusieurs mois.

Cette année, nous avons pu faire les photos de classe quelques jours après la rentrée et la vente de fleurs de la Toussaint (dimanche 25 octobre) a pu avoir lieu avant le re-confinement.

Manifestations de l'année 2021 : (selon évolution de la crise sanitaire)

- Vente de pizza : février/mars 2021
- Vente de fleurs du printemps : courant mai 2021
- Kermesse et tombola : juin 2021
- Vente de fleurs de la toussaint : dimanche 24 octobre 2021
- Loto : samedi 4 décembre 2021
- Arbre de Noël : dimanche 5 décembre 2021

Rappelons que toutes ces manifestations permettent à nos enfants d'avoir à disposition du matériel scolaire ou de réaliser des actions ou des sorties.

Par exemple l'an passé, l'APE a financé les abonnements scolaires, la sortie cirque, l'USEP et comme chaque année le cadeau de départ des CM2. D'autres sorties étaient prévues mais ont été annulées à cause du confinement.

Dotation de 400€ à l'Ecole, ce qui a permis l'achat de livres pour la bibliothèque des enfants.

Afin de pouvoir continuer son œuvre et être toujours dynamique, nous espérons que de nouveaux parents d'élèves viendront grossir le nombre de bénévoles de notre association. Si chacun s'investit un peu, tout le monde en profitera et notamment, au final nos enfants !

Pour conclure, **nous remercions, aussi, les habitants pour leurs participations à nos diverses manifestations.** A leur manière, ils participent aussi à la vie de notre école et au dynamisme de notre village.

Si vous souhaitez des renseignements complémentaires, n'hésitez pas à vous adresser à un membre de notre bureau.

Mail : apestnizier@gmail.com / 06.77.83.30.41 (Mélodie Fory)



DRACONYR

« L'association qui joue avec le feu »

Des Êtres tout feu tout flamme issus d'un monde médiéval-fantastique-celtique se plaisant à Saint Nizier ont décidé d'animer la place de l'église et le square Chanrion les samedis après-midi et à la nuit tombée. Ils sont tous impatients de pouvoir vous présenter leurs nouveaux spectacles qu'ils soient de feu ou d'escrime médiévale.

Ils sont tous impatients de refaire danser la lumière et le feu avec leurs bolas, staff, instruments de musique et bien d'autres choses encore.



Le samedi, toute la journée, les Leprechauns, Korrigans, Lutins et autres créatures, travaillent toujours dans les divers ateliers :

- Cuir : fabrication de maroquinerie (porte-monnaie, porte cartes, portefeuilles, sacs), pièces de costumes médiévaux, fourreaux d'épées, accessoires de jeu de plateau.
- Mailles : utilisation des diverses méthodes de fabrication de cotte de maille pour fabriquer des bijoux (bracelets, boucles d'oreilles, pendentifs...)
- Vannerie : confection de paniers avec les matières premières fournies par la nature environnante (noisetier, saule, ronces...)

Vous pouvez nous rejoindre :

- à la séance pour un projet précis,
- au trimestre pour une première approche ou à l'année.

**Ouverture du local au 68-70 place de l'Eglise de 10h à 19h
(voir plus tard si le feu danse)**

Entraînement à l'escrime médiévale à 14h

Entraînement jonglerie dans l'après-midi ou à la nuit (suivant la pratique, et en fonction du temps)



Contact : 06 86 90 48 38

Mail : draconyretcie@gmail.com

Facebook : Draconyr → pour l'association en général et les événements associés

Le Chaudron du Leprechaun → pour les productions

« C'est dans un contexte particulier que notre chère coutume des conscrits version 2021 se prépare...



Heureusement depuis fin Août nous avons eu la chance d'organiser plusieurs réunions qui se sont avérées rassurantes et enrichissantes :)

Les conscrits sont une institution à Saint-Nizier, et nous avons rassemblé des classards motivés et optimistes. Nous avons aussi étudié beaucoup de possibilités et nous ferons notre maximum pour que les conscrits puissent avoir lieu tout en respectant 3 points :

- Nous adapterons la date face à l'évolution du virus
- Nous ferons une place à la classe en 0, le format est en cours d'élaboration, mais nous avons à cœur de ne pas les oublier dans cette situation inédite
- Nous adapterons le format aux contraintes sanitaires

Nous espérons pouvoir communiquer rapidement sur tous ces points, afin d'avoir une organisation agile et raisonnable.

Nous sommes convaincus qu'après cette année 2020 difficile, nous pourrons tous nous retrouver pour nous rassembler, mais surtout pour partager des moments de rire inoubliables..

Pour tous ceux qui souhaitent avoir plus d'informations, n'hésitez pas à nous contacter :

jennifer.mouric@gmail.com Ou 06-45-98-69-08

Prenez tous soin de vous
Amicalement



Le bureau des 1 : Jennifer Mouric, Lye Raynaud, Julien Tabillon et Emmanuel Labrosse



Classes en 0

On était en forme en mai 2019 pour balayer la 9, prêt et serein pour 2020. Des nouvelles recrues, une équipe volontaire et soudée. En Février, une soirée musicale se terminant par un petit bal nous laissera de bons souvenirs.

On a bien fait d'en profiter, jusqu'à ce que Mars nous coupe dans notre élan.

On vous souhaite d'arriver à la fin de cette difficile année en bonne santé.

Et souhaitant le meilleur possible à la classe en «1»



Société de chasse



Depuis le début de l'année 2020 des événements sanitaires se sont déclarés et relayés par les médias au point où tout pouvait être remis en question ! Après beaucoup d'incertitude la journée boudin organisée par la société de chasse a pu se dérouler normalement le 14 mars mais sans le traditionnel repas du soir anticipant ce qui allait être confirmé le 17 mars : le confinement pour tous avec des mesures drastiques.

Nous remercions tous ceux qui ont fait que cette journée fut une réussite aussi bien par les amateurs de tradition que par les chasseurs qui ont excellé dans la qualité des produits proposés.

En 2021 la journée boudin-sabodet est prévue, sauf crise sanitaire, le 13 mars.



Le président, *Christian GAY*

Cours de gymnastique / Pilate

Depuis le 4 septembre, les cours de gymnastique/pilates ont repris à la salle des fêtes, tous les vendredis de 9h.30 à 10h.30, sauf pendant les vacances scolaires. Ils sont dispensés par un professeur diplômé et se déroulent dans une ambiance conviviale en combinant des exercices d'échauffement, d'assouplissement, de souplesse, d'équilibre, d'étirements. Tout ceci en respectant les précautions sanitaires exigées.

Les cours perturbés en début d'année par le coronavirus ont été rattrapés, en partie, en juillet.

Pour plus de renseignements, contacter le 06 30 90 58 68.



Boule des Sapins



Patrick Perrier a repris la présidence en Janvier 2020, bien entouré par son bureau

Nous avons participé aux 4 rencontres hivernales se déroulant à Grandris.

Notre concours de belote annuel a eu lieu début Mars.

Et puis, voilà, dans l'obligation d'annuler nos concours, les boules sont gentiment restées dans leur sac.

En espérant que 2021 soit meilleur.

Bonne fin d'année.

Calendrier des concours

samedi 15 mai	à 13 h 30	32 doublettes
jeudi 22 juillet	à 9 h	16 quadrettes vétéran
mardi 3 août	à 8 h	128 simple

Team ASN Sport :

Rendez-vous le **dimanche 17 Octobre 2021** pour le rassemblement de véhicules historiques et sportives !



Comité des Fêtes

Tarifs location matériel

Plancha à gaz	30 €
Friteuse à gaz ou électricité	20 €
Tente 8x5	50 €
Machine à hot dog	10 €
Camion frigo	50 €
Crêpière	5 €
Buvette	20 €
1 Table et 2 bancs (2.20x0.70)	2 €



Cette année 2020 a été plus confinée que festive ! Ce qui nous a obligés, comme toutes les associations à annuler nos manifestations. Mais la santé et la prudence avant tout !

Nous espérons que 2021 sera plus propice à une marche gourmande, concours de boules ou tout autre manifestation. Nous vous informerons de nos projets dès que la situation le permettra.

Pour 2021, nous tenons toujours à disposition la location de matériel.

A l'heure où nous éditons ce bulletin, nous ne sommes pas en mesure de vous donner les dates des manifestations pour 2021.



Comme vous le savez, le Quartier Mètisseur, la COR, VHB, HVA Culture et Douceur de Vivre complètent avec le «Centre Imaginaire» la venue en Vallée d'Azergues du «Musée itinérant de Germaine» en mars 2021.

Nous sommes ravis d'accueillir dans ce projet les artistes qui ont été sélectionnés par ce collectif informel, qui apporteront par leur regard et leurs projets partagés une couleur locale à cet événement.

Voici donc les projets qui nous réuniront :

- Les portraits sonores croisés de deux femmes, l'une ado, l'autre sénior, avec Christina Firmino du Centre Imaginaire ;
 - Des portraits photos entre des ados d'un collège de la Vallée et des résidents à l'EPHAD de Grandris avec Laurent Pasquier ;
 - « Neuf petite filles ou peut-être pas »... ateliers d'écriture, de théâtre, de photo qui aboutira à une pièce interprétée par 9 habitants de 3 générations, projet porté par le collectif Le Lieu-Dit ;
 - Une chorale « Soul'idaire » rassemblant un peu plus de 6 personnes (;-)) porté par Sandrine Musel et ses musiciens. Chorale souhaitée avec les habitants (40 personnes)
- L'exposition en elle-même s'articulera :
- **Du 9 au 12 mars** exposition de 3 panneaux à Chenelette (Chez Annette), à St Nizier d'Azergues (Ferme de l'Espoir), à Claveisolles (Salle d'activité attenante à la bibliothèque) et à l'Hôpital de Grandris.
 - **Le 13 mars** rassemblement des portraits pour un événement Temps Fort à Lamure s/ Azergues, au Quartier Mètisseur.
 - Exposition rassemblée jusqu'au **20 mars**.

Les programmes de la saison culturelle de HVA Culture sont à disposition dans les mairies et à Intermarché

Nadine Pasquier Fiorida

Présidente HVA CULTURE

Tél : **04 74 60 13 59** - <https://hvaculture.jimdofree.com>



La vie économique

Nous avons essayé de répertorier tous les artisans, commerçants et exploitants agricoles et forestiers de la commune. En cas d'oubli, indépendant de notre volonté, n'hésitez pas à vous faire connaître !

Agent Immobilier	Cimm Immobilier alain.dequevauviller@cimm.com https://villefranche-beaujolais-69.cimm.com	06 08 24 24 90	Alain DEQUEVAUVILLER La Salette
Assistantes Maternelles	Emilie AGUERA	06 43 19 45 58	Emilie AGUERA La Blancherie
	Nathalie DESSAIGNE	04 74 03 13 68	Nathalie DESSAIGNE Pramenoux les Granges
	Mélody FORY	04 74 03 09 94	Mélody FORY Bacculy
	Phuong RIBEIRO	06 68 00 45 27	Phuong RIBEIRO Le Paquet
	Marie-Anaïs ROCHETTE	06 49 28 92 58	Marie-Anaïs ROCHETTE Gouttelafay
Aide Administrative aux Artisans et Particuliers	Vallée Assistance Mail : valleeassistance@gmail.com	09 83 59 14 93 06 75 50 08 10	Sarah DESIGAUD Le Petit Cantin
Auxiliaire de vie	Sylvaine BRAYMAND	06 62 71 56 55	Sylvie BRAYMAND Chavannes
Bar - Café - Restaurant Epicerie - Dépôt de pain - Gîte	Au Cœur du Village aucoeurduvillage69870@gmail.com	04 74 02 02 21	Le Bourg
Bar - Café - Epicerie Dépôt de pain-Casse croute	Café Epicerie « La Forèze»	04 74 02 02 86	Brigitte CHOMETTON La Forèze
Bar - Café - Restaurant	Café-Restaurant MARTIN	04 74 03 06 23	François MARTIN Le Gravier
Bar - Café - Restaurant Hôtel	La Boucle labouclehotel@hotmail.fr labouclehotel.com	04 74 02 01 59	Christophe DESIGAUD La Gare
Bar - Café - Restaurant	Madelon et Tchanchès madelontchanches@gmail.com	09 62 54 73 24	Amandine PEGAZ La Gare
Bois de Chauffage	Lamurienne de Bois http://lamuriennebois.com	04 74 02 05 99 06 45 37 98 60	Dominique AUGAGNEUR La Gare
Coiffeur	Le Salon	04 74 07 09 90	Aline PEREZ Le Bourg
Carrosserie-Peinture	Carrosserie AUGAY	04 74 03 61 63	Daniel AUGAY Route de la Vallée - Le Brie
	Carrosserie Peinture WALGER	04 27 49 93 11	Alain WALGER Le Bourg
Chauffage-Plomberie	SARL CF. Chauffage	06 24 20 44 58	Florian CHATOUX Le Bourg
Couturière	Lison Création lison.creation@free.fr	07 60 03 52 33	Lison RAONAQ Orval la ville
Electricien	DESIGELEC Desigelec@gmail.com	06 67 21 63 59	Eric DESIGAUD Le Petit Cantin

Froid et Climatisation	Azerg Froid et Clim azergfroid@wanadoo.fr www.azerg-froid-climatisation.com	04 74 02 07 81 06 08 09 78 50	Jean-René LOR-SAW La Gare
Géomètre-Expert	Géomètre-Expert ESGT cabinet.desmures@geometre-expert.fr	04 74 02 02 52	Cédric DESMURES Chez Pierre
Gites - Chambres d'hôtes	Château de Pramenoux www.pramenoux.com	04 74 03 16 28	Jean Luc PLASSE Pramenoux
	L'Eldorado jean-luc.achaintre@orange.fr	06 76 07 41 37	Jean Luc ACHAINTRE La Gouttelafay
	O Panier de Roses opancierderoses@gmail.com	06 80 60 34 27	Didier GRATALOUP Pramenoux les Granges
Maçonnerie	Maçonnerie BOULAND Père et Fils SARL	04 74 02 04 80 06 80 72 76 24	BOULAND Père et Fils La Croix Mongoin
	Maçonnerie JOMARD SARL	04 74 02 00 32 06 87 66 82 81	JOMARD SARL La combe
Matériaux de construction-bricolage	GEDIMAT	04 28 00 00 28	CHARBONNIER SAS Le Gravier
Mécanique agricole	BASM basmlaurent@gmail.com	06 77 19 89 56	Laurent GRANGER Le Gravier
Menuiserie-agencement-construction	ALL TECH agencement alltech.agencement@gmail.com	06 46 59 07 59	David CORSAND Plat Foret
	Créa'POSE gerome.molina@orange.fr	07 89 43 33 71	Gérome MOLINA Le Marton
	SOLUTION BOIS solutionsbois.db@gmail.com	06 72 34 95 51	Damien BLANC Le Brie
Platerie Peinture Revêtement de sols	ALPB Peinture contact@alpbpeinture.fr	06 24 32 91 43	Patrice BALLANDRAS Le Plat Foret
	SARL Stéphane GAYDON stephane.gaydon@hotmail.fr	04 74 69 93 90	Stéphane GAYDON Le Plat Foret
	Eric LAVENIR lavenir.eric@orange.fr	04 74 02 53 57 06 72 88 69 07	Eric LAVENIR Les Fougères
Prestataire de service	Sophie DUTREMBLE dutremble.sophie@orange.fr	06 89 11 79 25	Sophie DUTREMBLE Le Collier
Restauration du bâti ancien - Décoration	Stéphane PICCINI stephpiccini@yahoo.fr	04 74 02 53 57 06 16 18 35 95	Stéphane PICCINI Le Bourg
Soins énergétiques	Ateliers au Domaine éQi Libre cecile@cecilechaudun.fr www.cecilechaudun.fr	06 11 57 38 70	Cécile DO MATO CHAUDUN Le Marton
Taxi	Taxi n°1 Thierry REYNAUD famillereynaud69@orange.fr	04 74 02 06 97 06 85 70 11 95	Thierry REYNAUD Le Brie
Traiteur	Traiteur FOUGERAS traiteurfougeras1@gmail.com www.traiteurfougeras.fr	04 74 02 04 92 06 15 76 41 09	Stéphanie DESPINASSE Le Bourg
Transport	Glattard Transport SARL catherine.glattard@orange.fr	06 79 85 24 72	GLATTARD SARL Le Gravier
	Yakam' Transport VINCENT Thierry yakam@live.fr	04 74 02 05 17 06 78 18 77 72	Thierry VINCENT La Forèze
Travaux publics	JFTP Jean François GENAUDY	0474 07 98 45 06 34 29 58 87	Jean François GENAUDY La Forèze

Photographe	Ce Linette Photographe celine@celinettephotographe.com www.celinettephotographe.com	06 30 12 19 06	Céline FLEURY Le Collier
Scierie - Charpente	Provvedi Industrie provvedi@orange.fr www.forestiere-provvedi.com	04 74 02 01 68	François PROVVEDI Le Brie

Exploitations agricoles - Exploitations forestières

Agriculture - Elevage - Viande bovine	Michel GEOFFRAY Nathalie.geoffray@sfr.fr	04 74 03 17 86	Michel GEOFFRAY Pramenoux
	Jean François GOYARD	04 74 03 15 94	Jean François GOYARD La Tour
	La Ferme aux Yeux Noirs lafermeauxyeuxnoirs@gmail.com www.lafermeauxyeuxnoirs.fr/	06 82 95 21 60	Sylvain ODIN Le Bourg
Agriculture - Fromage	Thierry MARCHAU thierrymarchau08@gmail.com	06 17 84 00 87	Thierry MARCHAU Pramenoux les Granges
	Ferme de l'Espoir fermedelespoir@gmail.com	06 35 13 23 42	Dominique et Marie Ange DESPRAS Emmanuel GIRAUD Les Fougères
Agriculture - Volailles	Gaec Près du Bois gaec.presdubois@orange.fr	04 74 02 02 59 06 74 96 42 07	Edith, Gilles et Quentin AUGAY Les Forets
Consultant forestier	Evaluation forestière	06 86 50 59 13	Bernard BESSON Lotissement Chez Pierre
Exploitation forestière	Gilles DESCOMBES Gestion Forestière	06 74 43 91 24	Gilles DESCOMBES Le Brie
	MC BOIS Bois de chauffage - Sylviculture - Négoce bois chambromickael@yahoo.fr	06 51 57 04 71	Mickaël CHAMBRON Le Brie
	Michel CHANRION Abattage - Débardage	06 09 17 03 29	Michel CHANRION Le Paquet



Etat civil Naissance



2 mars 2020
Antoine LABROSSE
(Plat Forêt)



17 juin 2020
Maiwenn PEGUY
(Pramenoux les Granges)



13 octobre 2020
Paolo BILLANDON
(Le Brie)



25 août 2020
Paul ODIN
(Le Bourg)

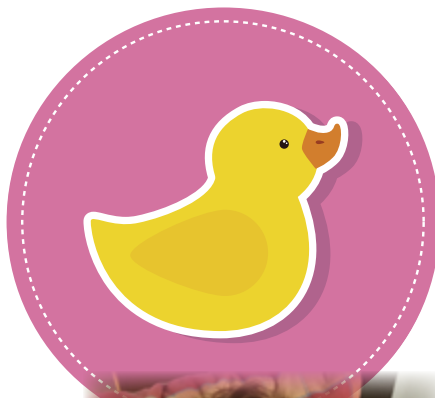

17 février 2020
Titouan REVOLLAT-VEUILLET
(Le Bourg)



6 mars 2020
Zoé CHOMAT
(Pramenoux les Granges)

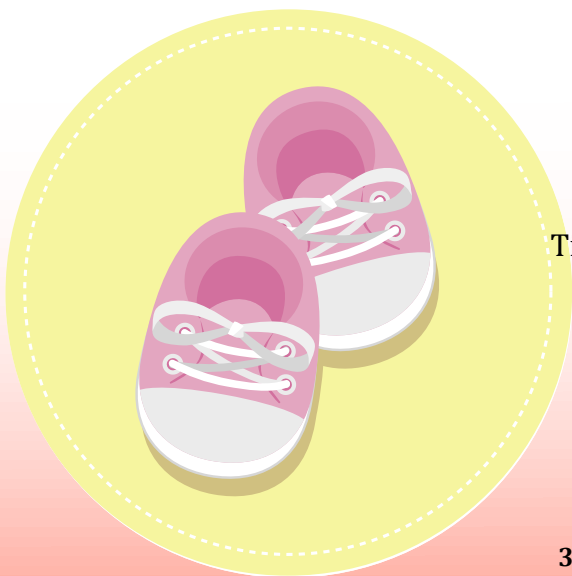

3 avril 2020
Ella FOURNIER
(Vergombet)



Mariage



26 septembre 2020
Laura BEAL - Eric LAURAIN
(Les Métairies)



18 août 2020
Adeline RAMPON - Mickaël BELUZE
(Le Cantin)



29 août 2020
Emilie JOLY – Alexandre AGUERA
(La Blancherie)



15 février 2020
Justine LACROIX - Emmanuel LABROSSE
(Le Plat Forêt)



17 octobre 2020
Cécile CHAUDUN et Jacques VANDAMME
(Le Marton)

Décès

18 janvier 2020 : Jean GAVET 88 ans (Roanne)

6 avril 2020 : Yvonne JOMARD née BURNICHON, 95 ans (La Combe)

7 mai 2020 : Gabriel VINCENT 75 ANS, (La Reculée)

7 août 2020 : Esméralda GRANGER née COBEIN 96 ans (Lyon)

29 août 2020 : Michel BILLANDON 67 ans (Le Montcenis)

1^{er} novembre 2020 : Suzanne NICOLAS née Augay 93 ans (Vergombet)

5 novembre 2020 : Nérée GOLLION née Brun 96 ans (Chevenal)



Adresses utiles

MAIRIE

15 Place de la Mairie
69870 St Nizier d'Azergues
Tél : 04.74.02.00.44
E-mail : mairie@stnizierdazergues.fr
www.stnizierdazergues.fr
Village de Saint Nizier d'Azergues



Horaires :
Mardi Vendredi Samedi : 9h - 11h
Jeudi : 14h - 18h

Permanences :
Le Maire sur RDV :
Vendredi de 11 h à 12 h
et samedi de 10 h à 11h

Agence Postale Communale

Tél : 04 74 02 01 65
Horaires d'ouverture :
Du lundi au samedi inclus
de 9h30 à 12 h00

Maison du Rhône

Tel : 04 74 03 05 24

Conciliateur

Tel : 04 74 01 13 24

Communauté de communes de l'Ouest Rhodanien (COR) :

Tel 04 74 05 06 60
www.ouestrhodanien.fr

Vivre en Haut Beaujolais :

Tel : 04 74 04 73 87
www.centresocialvhb.fr

Transport à la demande réservation :

Tél : 04 74 63 80 18

Correspondant PROGRES

Jean François TERRIER : 06 13 10 48 52
terrierjf69@aol.com

Correspondant PATRIOTE

Jacques CONDEMINE : 06 84 46 27 77
condemine0510@orange.fr

Paroisse St Joseph d'Azergues:

www.paroissesaintjosephdazergues.fr/
Père Bernard KERADEC

keradecbernard@gmail.com
Tel : 04 74 03 01 11 Lamure
Tel : 04 74 04 76 72 Monsols

Offices du Tourisme Beaujolais Vert

- Lac des Sapins
69550 Cublize

- 24 impasse de la maison de santé
69870 Lamure-sur-Azergues

04 74 89 58 03
<https://www.beaujolaisvert.com>

POMPIERS 18

GENDARMERIE 17

SAMU 15

CENTRE ANTI-POISONS

04.74.11.69.11

URGENCE 112

URGENCES SDEI 0810 844 844

EDF 0810 333 001

Le corona



vu par les enfants