Enterrement de la vogue par les Classes en 4

N°178
Octobre 2024

Vivre à Vaugneray

Magazine d'information communale
www.vaugneray.com

Vie municipale p. 4
Environnement p. 14
Vie des associations p. 25

HOME SCHMIDT HOME
VAUGNERAY
SAINT-SYMPHORIEN-SUR-COISE

CUISINES · DRESSINGS · RANGEMENTS
SALLES DE BAINS · MEUBLES TV · ÉLECTROMÉNAGER
NOUVEAU MAGASIN
contact@schmidtsaintsym.fr
1592 avenue du Forez
69590 Saint-Symphorien-sur-Coise
04 12 05 02 45
contact@schmidtvaugneray.fr
5 route de Bordeaux
69670 Vaugneray
04 78 45 88 00
1ER FABRICANT FRANÇAIS

DELORME CONCEPT tp
ÉRIC DELORME
Z.A. - 10, rue des 2 Vallées
VAUGNERAY
Tél. 04 72 30 54 71
delormeconcepttp@gmail.com
Confiez vos travaux d'assainissements à des professionnels !
Pour de l'**assainissement collectif** (raccordement au réseau public) **ou autonome** (tout à l'égout non présent), Delorme Concept TP, s'occupe de toutes les étapes d'implantation, traçage, terrassement, pose et fournitures, tout en respectant les normes imposées.

eparco
www.delorme-concept-tp.com

BADOUT S.A.S
Construit vos projets depuis 1968
TERRASSEMENT • VRD
MAÇONNERIE • GROS ŒUVRE
RESTAURATION
42, chemin de Grossand - 69126 BRINDAS
Tél.: 04 78 45 14 80
Mail : contact@badoutbtp.com
www.badout-btp.fr
QUALIBAT Votre label de fiabilité
SAS au capital de 100 000 € - SIRET : 972 501 746 000 36 - APE : 4120 B - TVA : FR 69 972 501 746

Le mot du maire

Madame, Monsieur,

Cet été aura été marqué par la parenthèse olympique. D'abord les jeux, avec une cérémonie d'ouverture mémorable, puisqu'elle a mis en valeur ce qu'est la France et sa capitale, mais aussi avec une ambiance de joie, d'enthousiasme débridé, de partage d'émotions liées au sport et au sentiment que les présents vivaient un moment rare. Cette sorte d'état de grâce momentané a bien rejailli sur l'ensemble de notre pays grâce à des retransmissions très complètes. Les jeux paralympiques ont maintenu ces instants rares où tout un pays révèle sa capacité à se rassembler. Les personnes de la commune qui ont fait partie des volontaires pour aider à l'organisation en garderont un bon souvenir.

Je dis parenthèse parce que l'état du monde ou la vie politique en France sont loin de ces instants de concorde. Cependant, ces moments révèlent, il me semble, l'aspiration profonde des peuples à vivre dans l'entente plutôt que dans la violence. Il nous incombe, localement, de favoriser tout ce qui peut répondre à ce souhait universel. Nous en avons les moyens, et, déjà, cela se réalise.

Chaque fois que la population se retrouve dans la rue pour des évènements festifs tels que la fête des classes, les fêtes d'été, le 14 juillet, la vogue, la foire, etc., elle affiche son attachement à cette rencontre des autres comme sur les simples marchés hebdomadaires d'ailleurs.

Les associations participent également beaucoup à cet autre monde qui est le monde de l'entraide, de la compréhension, de la transmission de valeurs face à celui de l'égoïsme, de l'intransigeance, du repli sur soi.

Souvent, nous sommes reconnaissants au mouvement associatif pour le service immédiat qu'il rend en matières sportive, culturelle ou de solidarité. Mais je voudrais insister sur ce rôle de facilitateur des relations qu'il remplit. Pour moi, l'esprit ressenti durant les jeux et les facultés de rapprochement que procurent les associations sont de la même veine : la bienveillance, même si elle peut être, aussi, portée par des individus seuls.

Je pourrais illustrer par de multiples exemples ce rôle primordial des associations, mais, comme elles sont nombreuses, je n'en prendrai qu'un qui pourrait concerner chacun des valnégriens, puisque tout le monde a une année de naissance. Je veux parler des classes qui, tout en travaillant toute l»année dans un esprit convivial, collectent un pécule, lors de la vente de brioches de la vogue par exemple, qui leur servira à visiter les plus anciens de la commune avec un petit cadeau au moment des fêtes. Dans ce cas précis, nous avons la rencontre entre les gens de la même classe, classe en 4 pour cette année, la rencontre des classards avec les habitants lors des évènements qu'ils organisent, et enfin, rencontre des classards avec nos aînés. Combien de contacts établis en une année, de partage de joie et de rires ?

Nous fabriquons ainsi notre propre force à bâtir le monde que nous souhaitons et nous aurons à l'avenir, comme boussole, l'esprit des jeux 2024. Un bel héritage commun.

Daniel JULLIEN

SOMMAIRE

VIE MUNICIPALE P.4

ENVIRONNEMENT P.14

DÉVELOPPEMENT ÉCONOMIQUE P.17

VIE INTERCOMMUNALE P.19

VIE SOCIALE & SOLIDARITÉ P.25

ÉDUCATION & CULTURE P.30

SPORTS, LOISIRS & FÊTES P.42

ÉTAT CIVIL P.49

LIBRE EXPRESSION P.50

PROCHAINE PARUTION
JANVIER 2025

Merci d'envoyer vos articles avant le 20 décembre par courriel à :

communication@vaugneray.com

Directeur de la publication : **Daniel JULLIEN**

Impression : **IMPRIMERIE REBOUL 04 77 81 59 59**

Conception/Rédaction : **Commune de Vaugneray**

Régie publicitaire : **BUCEREP**

Tirage : **2940 exemplaires**

Brèves de conseil

OUVERTURE DES TRAVAUX POUR LA CRÉATION DU LIEU D'EXPOSITION "LE SECRET DES TEMPS"

Les travaux en vue de la création d'un lieu d'exposition "Le secret des temps" ont commencé cet été. Après consultation, les marchés de travaux et de scénographie ont été attribués au conseil de juillet.

Plus d'infos sur le projet culturel page 7.

Ce projet mettant en valeur le patrimoine local est soutenu par l'Etat, le Département du Rhône et la Région Auvergne-Rhône Alpes :

Dépenses		Recettes	
Etudes	85 914,90€	DETR	73 530,00€
Travaux	409 266,43€	Département	104 250,00€
Scénographie	168 205,00€	Région	200 000,00€
		Autofinancement	285 606,33€
Total	**663 386,33 €**		**663 386,33€**

Un comité de pilotage ouvert aux habitants travaille à la programmation du lieu.

Pour aller plus loin - délibération du 15 juillet 2024

CULTURE ET SPORTS AU CŒUR DE LA VIE LOCALE

Les associations sont au cœur de la vie locale, la commune renouvelle son partenariat auprès de l'USOL et de la MJC de Vaugneray.

L'USOL est un acteur important du territoire permettant l'accès au sport, créant du lien social et du bien vivre ensemble.
La commune de Vaugneray renouvelle son soutien financier à l'USOL en encourageant la pratique sportive et pour permettre un accès au plus grand nombre.

Renouvellement de la convention d'objectifs fixant les modalités de subvention pour 3 ans

La commune de Vaugneray renouvelle également son soutien à **la MJC de Vaugneray** dans la programmation, la gestion, l'animation de manifestations culturelles de la salle de spectacle dénommée "Théâtre Le Griffon".

Renouvellement de la mise à disposition du Théâtre Le Griffon et de la convention d'objectifs fixant les modalités de subvention pour 3 ans

Pour aller plus loin - délibération du 15 juillet et 16 septembre 2024

N'OUBLIEZ PAS D'ÉQUIPER VOTRE VÉHICULE À PARTIR DU 1ER NOVEMBRE

Pour la troisième année consécutive et à compter du 1er novembre, les véhicules légers, utilitaires et les camping-cars devront :

• Soit détenir dans leur coffre des chaînes à neige métalliques ou textiles permettant d'équiper au moins deux roues motrices.

• Soit être équipés de quatre pneus hiver.

Cette obligation est valable pendant toute la période hivernale soit du 1er novembre au 31 mars.

Inscription sur la liste électorale

CHANGEMENT D'ADRESSE ? Pensez à mettre à jour vos coordonnées ainsi que celles de vos enfants majeurs

INSCRIPTION

Vous souhaitez vérifier si vous êtes inscrit sur les listes électorales, et connaître votre bureau de vote ?
⇢ Consultez le site *service-public.fr*

Toutes les Françaises et Français majeurs jouissant de leurs droits civils et politiques et qui **ne sont pas déjà inscrits sur une liste électorale** ou qui **ont changé de commune de résidence** doivent solliciter leur inscription.

La demande d'inscription peut être déposée tout au long de l'année.
Cette démarche s'adresse aux citoyens français âgés de 18 ans révolus et aux citoyens ressortissants de l'Union européenne.

AVEC QUELS DOCUMENTS ?

• Mon titre d'identité en cours de validité
• Un justificatif de domicile de moins de 3 mois à son nom

COMMENT EFFECTUER MA DÉMARCHE ?

• Soit par internet via le *site service-public.fr*
• Soit à la mairie de Vaugneray sans rendez-vous muni des justificatifs demandés.

Rendez-vous Carte d'identité Passeport

NOUVEAUTÉ

LES PERMANENCES EN LIBRE ACCÈS
(sans rendez-vous), se feront désormais uniquement :

le JEUDI MATIN
de 8h30 à 11h30 en mairie,
avec les pré-demandes
et en dehors des vacances scolaires

PRISE DE RENDEZ-VOUS

LES PERMANENCES SUR RENDEZ-VOUS
se feront en mairie les :

LUNDI, MARDI, MERCREDI & VENDREDI
de 8h30 à 11h30 et 14h à 17h30

LE JEUDI
de 14h à 17h30

Pensez à faire votre pré-demande sur le site : *www.ants.gouv.fr*

⇢ Photo d'identité aux normes - de 6 mois
⇢ Justificatif de domicile à son nom
⇢ Ancien titre à renouveler
⇢ Timbre fiscal si nécessaire
⇢ Cas particulier : nous contacter

PRÉSENCE OBLIGATOIRE ADULTES & ENFANTS

Ça s'est passé - 3e Trimestre 2024

Fêtes Interclasses
Classes / Comité des fêtes - 6 juillet

Festivités du 13 juillet
Comité des fêtes - Fanfare - Twirling bâton - pompiers

Mercredis jeux de la Médiathèque
"Partir en livres" - 17 juillet

Mercredis jeux de la Médiathèque
"Olympiades" - 24 juillet

Visite guidée
"Des lieux et des hommes"
Découverte de Vaugneray - 22 août

Forum des associations
7 septembre

Journée portes ouvertes
Théâtre Le Griffon - 21 septembre

La Rand'ASOL
ASOL - 22 septembre

Bal des enfants
Classes en 4 - 28 septembre

Tir au canard
Classes en 4 - 29 septembre

Culture

UN FUTUR ESPACE D'EXPOSITION À VAUGNERAY ?

- T'as entendu parler du projet "Le Secret des temps" ? C'est quoi ?

- Oui, j'ai appris que c'est un nouvel espace culturel qui ouvrira ses portes en mai 2025

- A quel endroit ?

- Sur les hauteurs de Vaugneray, dans la chapelle de l'ancien monastère de la Visitation qui actuellement s'appelle "Le Clos des Visitandines"

- Ah, je ne vois pas où ça se trouve...

- Mais si, c'est le grand bâtiment d'inspiration le Corbusier, avec une vue imprenable sur la ville de Lyon. Tu peux même t'installer dans les jardins en toute tranquillité

- Et on y verra quoi ?

- Déjà, une collection de 50 instruments mécaniques mis en scène dans la chapelle, des expositions temporaires dans le cloître, une exposition sur l'histoire des sœurs et des visites guidées expliquant l'architecture du lieu seront proposées. Il y aura même des concerts, des animations, des ateliers pour tous les âges !

- Waou, j'ai trop hâte d'y aller !!!

- Pour l'instant, c'est en chantier, il faudra que tu patientes encore quelques mois. Mais tu peux déjà suivre le compte ***"Secretdestemps" sur Instagram***.

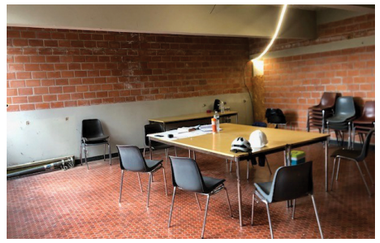

Karine FABRE-DUFOUR & Corinne MARTEL
Médiathécaires

Jeunesse

IL Y A DES JEUNES QUI S'ENGAGENT... ET DES JEUNES QUI OSENT...

LES JEUNES QUI S'ENGAGENT...

Voici le portrait de 4 jeunes qui se sont engagés comme sapeurs-pompiers volontaires à Vaugneray à l'issue de leur parcours de jeunes sapeurs-pompiers (JSP).

Noa CASSOUX 17 ans

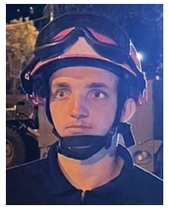

Jordan DUMORTIER 21 ans

Valentin GUERCIN 23 ans

Eva THIVEL 17 ans

Qu'est-ce que vous apporte aujourd'hui ce volontariat ?

Participer à ce grand mouvement de sapeurs-pompiers volontaires, c'est "la volonté d'aider les gens" et de "mettre en application la formation de JSP*".

"Cet engagement apporte au fil du temps une discipline, de la rigueur et de la maturité". C'est aussi développer ses capacités "à travailler en équipe, à être assidu, avoir du respect, et être toujours en mouvement". Peu à peu, cet engagement les amène "à devenir altruiste, c'est à dire à l'écoute des autres, et à acquérir un grand esprit d'équipe".

Quelles sont les qualités pour devenir sapeur-pompier ?

Devenir sapeur-pompier, c'est "être capable de se remettre en question, avoir de l'humilité, de la discrétion et enfin savoir s'adapter".

"Ce n'est pas un loisir banal, c'est un engagement pour les personnes qui ont besoin de secours. C'est important de connaître sa disponibilité pour cet engagement".

"C'est aussi savoir faire preuve de professionnalisme, et cela quel que soit l'engagement".

Comment se passe l'intégration dans la caserne ?

"Les pompiers expérimentés apportent un soutien, et rassurent sur les possibilités de s'engager".

Pour les jeunes qui aimeraient les rejoindre ; "ne pas hésiter, venir en caserne et discuter avec l'encadrement".

En tant que femme, "il n'y a aucun souci d'intégration tout en ayant un minimum de caractère et de volonté".

Et si vous aviez un message à faire passer aux jeunes de la commune ?

La formation de JSP est "une bonne préparation à l'engagement futur". Cet engagement permet de "devenir quelqu'un en qui on peut avoir confiance en ayant le plus de respect possible envers tout le monde".

Sandrine ARNAUD,
Conseillère municipale
en charge de la jeunesse

LES JEUNES QUI OSENT...

Pouvoir s'engager pour faire vivre "l'institution" locale de la fête des classes contribue à une vie locale festive pour toutes les générations.

Nathan Crozier nous explique sa mobilisation, et celle de sa jeune équipe :
"Pour les classes en 4, une quinzaine de jeunes nés en 2004 nous ont rejoint.

Pour ceux qui ne le savent pas, à Vaugneray, les classes sont une tradition qui fait vivre le village avec des bons moments de convivialité. L'année est ponctuée de fêtes avec toutes les générations faisant vivre des moments uniques.

Pour moi c'est important de représenter la décade des 20 ans car c'est en motivant les jeunes du village que cette tradition ne va pas se perdre dans les années futures !

Cet engagement me permet de réaliser de merveilleuses rencontres et de passer des moments inoubliables lors des différents événements réalisés.

J'ai un message à faire passer aux jeunes de 20 ans : Osez faire les classes même si vous ne connaissez personne car c'est tous les 10 ans. Vous allez vous faire des "potes" et passer de bons moments tout au long de l'année."

Contactez-moi :
nathan.crozier0@gmail.com

De gauche à droite : Lucie PROUDHON Manon DUPIN / Lucie MILLE Nathan CROZIER / Théo CHARDIGNY

Scolaire

BONNE RENTRÉE À TOUS !

ET VOILÀ C'EST DÉJÀ LA RENTRÉE !

Il y a à peine 2 mois nous nous souhaitions "Bonnes vacances !" que nous voilà de nouveau devant le portail de l'école !

Ce lundi 2 septembre 522 écoliers accompagnés de leurs parents étaient réunis.
Pour certains c'était l'occasion de découvrir l'école pour la première fois... Pour d'autres, c'étaient les retrouvailles entre copains...

Cette rentrée marque un nouveau départ au niveau du rythme des enfants puisque comme je vous l'avais déjà annoncé, nous sommes revenus sur un rythme à 4 jours avec comme nouveauté la mise en place d'un "Plan mercredi".

LE PLAN MERCREDI

Dès le mercredi 4 septembre, une quarantaine d'enfants ont été accueillis entre 7h30 et 12h30, encadrés par 7 animateurs, au sein de l'école.

Ils ont pu découvrir les différentes activités qui leur sont proposées sur ce temps à savoir : cuisine, relaxation et expression corporelle, foot, ateliers créatifs, jeux de stratégie....

TRAVAUX MENÉS À L'ÉCOLE

Durant la période estivale, différents travaux ont été menés au sein de l'école de manière à apporter confort et sécurité aux élèves :

• AU NIVEAU DE L'ÉCOLE ÉLÉMENTAIRE :
L'ancienne salle informatique a été transformée en salle de détente pour les enfants. L'idée est qu'un enfant qui souhaite bénéficier d'un temps "calme" durant la pause méridienne puisse venir dans cet espace ou lui sera proposé un coin repos avec des matelas, un coin lecture avec des livres à disposition, un coin dessin afin de laisser libre cours à son imagination.

• AU NIVEAU DE LA COUR MATERNELLE :
Des gros travaux de réaménagement ont été réalisés par l'entreprise EBOL et les services techniques de la commune.
En effet différents espaces ont été sécurisés par la création de marches en bois, de nouveaux revêtements ont été installés afin d'éviter le ravinement des terres, des espaces ont été délimités afin de les végétaliser.

Béatrice DUMORTIER,
Adjointe en charge de la politique locale éducative

Relations extérieures

VISITE Á DÀBULENI

VISITE À DÀBULENI

Suite aux élections municipales qui ont eu lieu le 9 juin 2024 en Roumanie, en même temps que les élections européennes, M. Marian Viorel NANU a été élu maire. Il succède à M Aurel Bajenaru.

Nous sommes allés lui rendre visite pour faire sa connaissance, lui présenter notre commune et lui transmettre le message du maire Daniel Jullien. Nous avons évoqué avec lui la possibilité de relancer les échanges entre les jeunes de nos deux villes.

Il nous a assuré de sa volonté de poursuivre voire développer les relations entamées il y a dix ans.

Nous l'avons invité à venir découvrir notre commune, lorsqu'il sera bien installé dans sa fonction.
Avant de partir, nous avons parcouru les allées de la foire qui a lieu deux fois par an.

Geneviève HECTOR
Adjointe déléguée aux relations extérieures

Centre Communal d'Action Sociale

LE CHÈQUE ÉNERGIE

Vous n'avez pas reçu votre chèque énergie ?
Vous avez jusqu'au 31/12/2024 pour en faire la demande.

ETAPES :

1. Vérifier votre éligibilité :
https ://chequeenergie.gouv.fr/beneficiaire/eligibilite

2. Si vous êtes éligibles :
Faites la demande en joignant votre avis d'imposition 2023 sur les revenus 2022, carte d'identité, une facture d'énergie de moins de 3 mois.
https://chequeenergie2024.asp-public.fr/chqnrj2024/identification.

Le CCAS peut vous accompagner dans cette démarche.

VIOLENCES CONJUGALES : BOUTON D'ALERTE AU CCAS

Avec un financement de la Région Auvergne Rhône Alpes, en lien avec l'union départementale des CCAS, le CCAS de Vaugneray s'est équipé de boutons d'alerte à destination de personnes victimes de violences conjugales.

Le CCAS est à votre écoute.

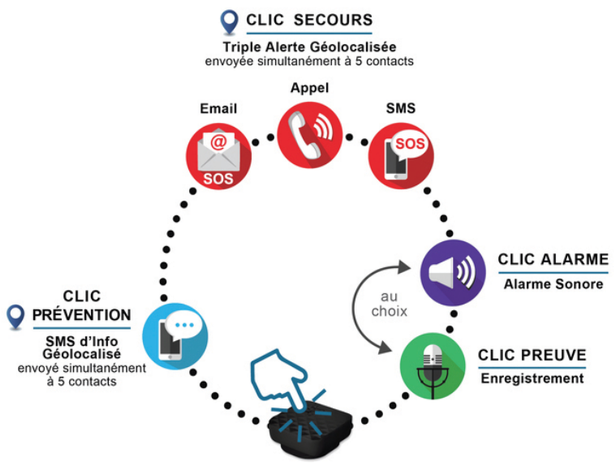

LE MULTI PASS'

Avec la rentrée scolaire, c'est aussi la reprise des activités extrascolaires.

⇢ Votre enfant est né entre 2005 et 2018 ?
⇢ Il pratique une activité sportive, culturelle ou artistique ?
⇢ Sur Vaugneray ou la Communauté de Commune des Vallons du Lyonnais ?

Demandez le Multi pass' !

LE CCAS C'EST AUSSI :

• **UN ACCOMPAGNEMENT** dans vos démarches administratives

• **DES DISPOSITIFS D'AIDE :**
⇢ **SECOURS D'URGENCE :** Bons alimentaires, bons bus...
⇢ **AIDES FACULTATIVES :** Impayés liés au logement, soins...
⇢ **PRÊT À TAUX ZÉRO :** Insertion, équipement
⇢ **BOURSE AU PERMIS :** De 17 à 25 ans
⇢ **MULTI PASS' :** De 6 à 18 ans

• **DES SERVICES :**
⇢ **PORTAGE DE REPAS :** Avec des porteurs bénévoles
⇢ **COLIS DE NOËL :** à partir de 80 ans
⇢ **REPAS DES TÊTES BLANCHES :** à partir de 75 ans

Le CCAS de Vaugneray reste à l'écoute de votre situation pour vous aider à trouver une solution.

POUR RAPPEL

NOUS VOUS RECEVONS SANS RENDEZ-VOUS LORS DE 4 PERMANENCES AU 1er ÉTAGE DE LA MAIRIE :

• Lundi et mardi : 8h30 à 12h
• Jeudi : 14h à 18h
• Vendredi : 14h à 17h

04 78 45 80 48 (demander le CCAS)
ccas.vaugneray@orange.fr

Béatrice DUMORTIER,
Adjointe en charge des affaires sociales

Travaux

POINT SUR LES TRAVAUX DE CONSTRUCTION

PÔLE SANTÉ

Le bâtiment est hors d'eau et hors d'air depuis le 8 septembre. La mise en place des cloisons du rez-de-chaussée bien qu'avancée a été un peu retardée suite à une petite erreur sur les dimensions d'une grande baie vitrée. L'erreur a pu être corrigée à temps.

Le deuxième niveau est bien avancé. Les panneaux photovoltaïques sont posés sur le toit.

Le terrassement des garages débutera dès que le bardage de la façade centre sera terminé en principe fin septembre. Pour l'instant le chantier respecte le planning.

LOCAL POUR L'USOL

La livraison a été programmée pour le 30 septembre.
Il reste à obtenir le Consuel.

L'association pourra aménager ce lieu (situé sous les gîtes communaux).

SALLE D'EXPOSITION DANS L'ANCIEN MONASTÈRE DE LA VISITATION

Les travaux de désamiantage sont terminés, les différentes entreprises ont commencé. La démolition du plafond sous le clocher a permis de redécouvrir le vrai volume et une lumière naturelle dans l'ancienne chapelle très agréable.

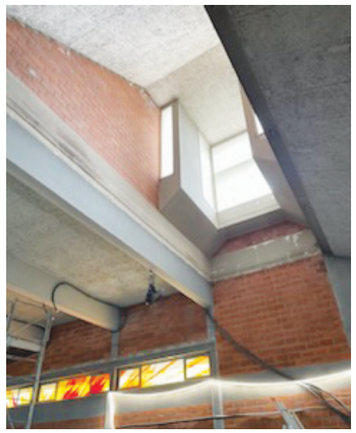

Pour l'instant nous n'avons pas trop de mauvaises surprises à part le désamiantage des vides sanitaires.

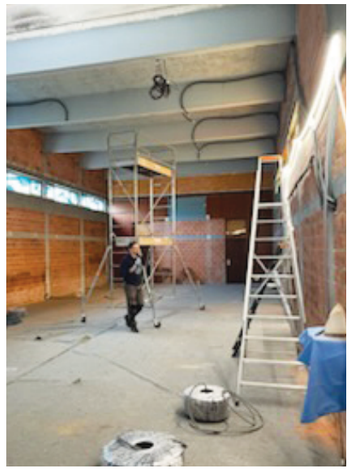

A chaque réunion de chantier nous essayons de nous adapter.

Pour donner un exemple les murs qui doivent être ouverts pour les sorties de secours sont très friables car montés en blocs de terre cuite qui ne sont plus fabriqués.

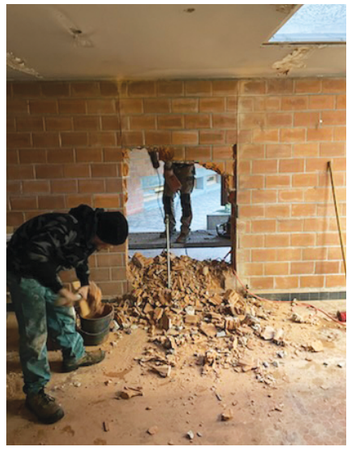

Gérard DUPLAT,
Adjoint en charge des travaux

Révision générale des Plans Locaux d'Urbanisme de Vaugneray et de Saint-Laurent-de-Vaux

Engagée en février 2024, l'élaboration du Plan Local d'Urbanisme de la commune nouvelle de Vaugneray se poursuit.

Pour rappel, la révision des PLU de Vaugneray et de Saint-Laurent-de-Vaux a été lancée afin de construire un PLU unique à l'échelle du territoire de la commune nouvelle.

Le diagnostic territorial et le Projet d'Aménagement et de Développement Durable (PADD) sont actuellement en voie d'achèvement. Il s'agit d'une étape importante.

En effet, le PADD est la clé de voûte de cette démarche, car il fixe les enjeux et les grandes orientations du territoire à suivre durant les 15 prochaines années. Il exprime donc une vision stratégique, en donnant un cap et un cadre à l'aménagement et au développement de la commune.

Ce document devra notamment répondre aux besoins de mixité sociale tout en limitant l'impact foncier exigé par la loi Climat et Résilience.

RÉUNION PUBLIQUE

Le diagnostic territorial et le projet de PADD seront présentés à la population à l'occasion d'une première réunion publique :

MARDI 5 NOVEMBRE 2024
À 20H30
SALLE DES FÊTES DE VAUGNERAY

Le diagnostic territorial et le PADD dans leur état d'avancement seront ensuite mis à disposition du public en mairie et sur le site Internet. Ceux-ci resteront des documents de travail susceptibles d'évoluer en cours de procédure (arrêt du projet).

Au-delà de l**a réunion publique du mardi 5 novembre 2024**, la concertation publique se poursuivra ensuite selon les modalités précisées dans la délibération du 19 février 2024 et rappelées dans le bulletin du mois d'avril 2024, jusqu'à l'arrêt du projet de PLU.

Suite à l'arrêt du PLU, et après une phase de consultation des personnes publiques associées, la population aura encore la possibilité de s'exprimer au cours d'une enquête publique.

Permis de construire

LISTE DES PERMIS STATUÉS ENTRE LE 19 JUIN ET LE 25 SEPTEMBRE 2024

PC0692552300018M01
GAIA
277 chemin du Plat de St Romain
Modification de certaines baies en façade - *Accordé*

PC0692552400013
RANCHON Alexandre
7 rue du Pantin
Extension et réaménagement d'une maison existante - *Accordé*

PC0692552400003
COMMUNE DE VAUGNERAY
398 Chemin des Gouttes
Changement de destination (aménagement d'un espace d'exposition)
Accordé

PC0692552400009
CHEDEVILLE Pierrick
95 Chemin des Gouttes Noires
Démolition/reconstruction à l'identique - *Refusé*

PC0692552400004
CHAIZE Antoine
590 Chemin du Valllier
Extension (garage)
Accordé

CCED

COMITÉ CONSULTATIF ÉVOLUTION DURABLE

CCED Vaugneray

FORMATION DES AGENTS MUNICIPAUX ET DES ÉLUS

LE PROJET "EVEILS"

Nous avons engagé tous les services municipaux dans un projet de formation sur 2 ans, le projet EVEILS de l'organisme Koncilio, institut de formation certifié Qualiopi, dont le but est la sensibilisation, la compréhension des enjeux écologiques et l'appropriation de ces enjeux pour accélérer le passage à l'action et proposer des solutions locales.

Ce projet passe par la réalisation de 5 ateliers, tous adaptés à la situation et aux collectivités. Ce projet est aussi un programme de recherche mené par 2 chercheurs (Aurélie Bousquet - Dr en géographie de l'environnement et Régis Briday - Dr en histoire des sciences et des techniques) pour évaluer les impacts de la sensibilisation sur les agents publics auquel nous sommes fiers de participer. Une trentaine de collectivités devraient entrer dans le programme. Un comité scientifique est réuni autour de ce programme. Il comprend 11 chercheurs appartenant à 10 universités ou instituts de recherche dont le CNRS, l'INRAE ou AcclimaTerra.

Plusieurs parcours sont possibles, nous avons collectivement choisi le parcours 2 axé sur les biais cognitifs.

Les mardi 26 novembre et 28 janvier auront lieu les deux prochains ateliers. Nous suivrons l'avancement du projet par des interviews des personnes concernées dans les prochaines parutions.

ATELIER FRESQUE DU CLIMAT

Le mardi 1er octobre, sur une après-midi, un premier atelier **Fresque du climat** a été suivi par tous les services de la mairie représentés par les agents responsables ; **Camille** pour les écoles, **Elodie** pour les services techniques, **Françoise** pour le CCAS, **Karine** pour la médiathèque, **Laurianne** pour l'Espace France Services, **Marie-Pierre** pour le secrétariat, **Sabrina** pour la direction et **Stéphane** pour l'urbanisme.

ATELIER 2 TONNES

Ce même mardi 1er octobre, en soirée, 16 élus volontaires ont suivi un atelier 2 Tonnes, atelier ludique qui permet de voir en direct les effets de nos actions sur nos émissions de gaz à effet de serre et permet de faire le lien entre actions individuelles et collectives.

J'espère que cet atelier est le premier d'une série d'ateliers que nous pourrions proposer aux élus pour nous sensibiliser et nous impliquer encore plus dans la mise en place de solutions locales.

Le conseil municipal a signé la charte de l'évolution durable le 22 janvier 2024. Nous nous sommes ainsi engagés à nous former et nous mobiliser.

Anne LANSON-PEYRE de FABRÈGUES,
Adjointe en charge de l'évolution durable

VÉGÉTALISATION, 6 MOIS PLUS TARD...

Les plantations réalisées au printemps sont une belle réussite ! Presque toutes les plantes ont pris.
Certaines occupent déjà bien l'espace, et il va falloir ajouter des treilles pour leur permettre de grimper encore !

Rue Jean Moine

Rue du Dronaud

L'IMPACT DE L'URINE SUR LES PLANTES

Dans le bulletin d'avril 2024, nous alertions sur l'impact néfaste de l'urine sur les plantes.
Si l'urine est riche en azote et autres sels minéraux, elle peut être utilisée comme fertilisant sous forme DILUÉE.
Utilisée pure, elle brûle les plantes.

La plate-bande plantée sous la passerelle qui mène à la médiathèque est un bel exemple.
En l'absence de dispositif empêchant l'accès, les plantes n'ont pas résisté.

Julie TONETTI,
Citoyenne membre du CCED

LA SOBRIÉTÉ ÉNERGÉTIQUE

Fin juin 2024, des cyclistes d'un soir ont démontré qu'on pouvait projeter un film "simplement" en pédalant (Cinécyclo de plein air du 29 juin 2024 dans le parc Vialatoux – voir bulletin de juillet 2024).

... Et si on se réchauffait en bougeant, sans forcément "monter" le chauffage ?

LES CONSEILS DE M. DEGRÉ

A l'approche de l'hiver, rappelons-nous des bons conseils de M. Degré pour être au chaud chez soi sans faire monter sa facture d'énergie :

- **BOUGEZ !**
Pour faire fonctionner votre production personnelle d'énergie : marchez, montez les escaliers...

- **COUVREZ-VOUS SUFFISAMMENT,**
y compris jambes/pieds ; bras/mains ; tête

- **ISOLEZ-VOUS DU SOL** (pantoufles, chaussures...)

- **PENSEZ ÉGALEMENT À AÉRER**
pour limiter l'humidité de l'air intérieur (un air humide est plus difficile à chauffer).

Julie TONETTI,
Citoyenne membre du CCED

LE CAFÉ RÉPARATION

C'EST QUOI UN CAFÉ RÉPARATION ?

Réparer ensemble, c'est l'idée des Cafés Réparations dont l'entrée est ouverte à tous. Outils et matériel sont disponibles à l'endroit où est organisé le Café Réparations, pour faire toutes les réparations possibles et imaginables. Appareils électroménagers, bricolage, jardinage, appareils électriques, bicyclettes, jouets, et autres.

D'autre part, sont présents dans les Cafés Réparations des bénévoles, qui ont une connaissance et une compétence de la réparation dans toutes sortes de domaines.

On y apporte des objets en mauvais état qu'on a chez soi. Et on se met à l'ouvrage avec les gens du métier. Il y a toujours quelque chose à apprendre. Ceux qui n'ont rien à réparer prennent un café ou un thé, ou aident à réparer un objet appartenant à un autre.

A Vaugneray nous avons en 9 ans d'existence et 29 opérations obtenu le résultat suivant :

- 1850 Kg de déchets remis en circulation
- Un taux de réparation de 68%
- Principalement de l'électroménager, appareils électriques et jouets.

CAFÉ RÉPARATION
L'ART DE NE PAS JETER

A ce jour le collectif recherche un local sur la commune de Vaugneray afin de pouvoir stocker des pièces détachées et propose aux habitants de la commune une permanence au minimum une fois par mois.

Nous sommes aussi à la recherche de nouveaux bénévoles afin de développer notre présence et augmenter nos expertises, toutes les personnes sensibles à l'environnement et à la seconde vie sont les bienvenus !

Le Café Réparation veut surtout être une expérience ludique, et gratifiante, pour des réparations qui s'avèrent souvent très simples. Venez et essayez !

CAFÉS RÉPARATIONS 2025

Samedi 5 avril
Samedi 14 juin
Samedi 27 septembre

de 9h à 12h
Place des Cadettes

CEVIVAL

LES ÉVÈNEMENTS DES MOIS À VENIR

Ecival est une association loi 1901, qui a pour objet de favoriser l'émergence d'une dynamique locale autour des questions énergétiques sur le territoire de la CCVL.

Elle a permis la constitution de la SAS CEVIVAL, société citoyenne de production d'énergie solaire. CEVIVAL c'est 23 centrales de production d'énergie solaire, 3750m² de panneaux photovoltaïques sur les 8 communes de la CCVL qui produisent près de 800 000 KWh/an.

Parce qu'il nous paraît important que les citoyens montent en compétence sur le sujet de l'énergie et qu'ils puissent s'approprier les enjeux individuels et collectifs qui s'imposent aujourd'hui sur notre territoire, nous organisons des évènements sur les 8 communes.

POUR LES MOIS À VENIR :

LES CAF'ENERGIES :
Le café au Cœur des gens propose de nous accueillir de 19h à 20h15, une fois par mois, autour d'un verre, pour échanger sur l'énergie et plus particulièrement les énergies renouvelables, les évolutions et les enjeux pour nos territoires. Un rendez-vous un thème, une introduction et beaucoup d'échanges.

DEUX DATES À RETENIR :
- **Le 3 octobre :** "L'électricité en France, les évolutions qui nous font bouger".
- **Le 14 novembre :** "Le solaire, phénomène de mode ou solution énergétique ?".

- **19 octobre :** Salon du développement durable à Messimy : 14h Présentation sur la production d'énergie solaire et l'autoconsommation – 14h /17h Stand pour présenter un Kit Solaire pour produire sa propre électricité et un système d'achat groupé sur cette fin d'année.

Vous seriez intéressé pour organiser un évènement sur le thème de l'énergie ?
Vous pouvez nous contacter :
contact.ecival@gmail.com

Sandrine ARNAUD
Membre du conseil de gestion
CEVIVAL

Les Paniers des Vallons

ASSOCIATION PANIERS DES VALLONS, REJOINS UN CIRCUIT COURT

RELATION DIRECTE DES CONSOMMATEURS :

Engagement sur l'achat de Paniers de produits frais hebdomadaires.

ET DES AGRICULTEURS :

Engagement sur la production et la distribution des Fruits et Légumes de qualité frais.

Ces produits sont certifiés de saison, et majoritairement Bio et locaux.

Notre territoire est riche de diversité. Notre climat actuel permet "encore" de cultiver varié. Quelle autre région propose autant de possibilité ?

Des Légumes en toutes saisons, et des Fruits variés – allant des cerises, fraises, framboises au melon, pastèque et enfin les fameuses pommes, poires, abricots ne sont pas qu'une ritournelle ici !

Nos monts du lyonnais sont aussi riches d'élevages bovins, caprins et ovins. Alors :

"PENSE GLOBALEMENT, AGIS LOCALEMENT"

1 mois d'essai pour te convaincre que tu habites le BON territoire : rejoins-nous !

Les Jeunes Agriculteurs

LA CULTURE DE MAÏS : COMPRENDRE SON INTÉRÊT

INTERVIEW D'ANTHONY PILAUD PAR L'ÉLUE JEUNESSE, NÉOPHYTE EN AGRICULTURE

La culture de maïs s'implante en mai - juin, et son ramassage par ensilage se fait d'août à octobre selon la précocité de la semence.

QU'ELLE EST SON RÔLE ?

Elle sert à nourrir les animaux d'élevage laitier ou allaitant. Elle a une valeur énergétique intéressante pour la production laitière. Elle a un effet d'engraissement des bêtes notamment l'hiver car l'été, il y a plus de possibilités de pâtures.
Elle est utilisée en culture biologique et conventionnelle du fait de sa qualité nutritive pour les animaux d'élevage et de son rendement pour l'exploitation.
Cette culture assure le bilan fourrage de l'exploitation agricole, c'est à dire le stock d'alimentation annuel.

ON L'A DIT "GOURMANDE" EN EAU, EST-CE VRAI ?

Cette culture n'est pas plus gourmande en eau qu'une autre. En effet, elle a un plus grand rendement sur une période courte. Un hectare peut produire entre 35 et 45 tonnes de matière verte, soit environ 10-15 tonnes de matières sèches sur 5 mois de culture.

COMMENT EST ORGANISÉ L'ENSILAGE SUR LES EXPLOITATIONS DE LA COMMUNE ?

Les exploitants adhérents à la CUMA (Coopérative d'utilisation des matériels agricoles) bénéficient de la mutualisation du matériel investit. Pour les chantiers d'ensilages, un planning d'entraide est mis au point entre voisins pour mutualiser le matériel et l'entraide humaine entre récoltants.

CHIFFRES CLÉS :

1 hectare
= 40 tonnes de matière verte
= 15 tonnes de matière sèche
= 40 mn d'ensileuse

LE PLAN ALIMENTAIRE DE LA VACHE : RECETTE D'ANTHONY

- 1/3 maïs riche en énergie
- 2/3 ensilage d'herbes + foin de séchage de luzerne qui apportent l'azote nécessaire à la digestion

Exemple de recette selon les orientations de production de l'exploitation.

Sandrine ARNAUD
Conseillère municipale en charge de la jeunesse

GEVL

GROUPEMENT D'EMPLOYEURS DES VALLONS DU LYONNAIS

ENTREPRISES - ASSOCIATIONS- COLLECTIVITÉS LOCALES - SALARIÉS

TOUTE L'ÉQUIPE DU GEVL VOUS SOUHAITE UNE BELLE RENTRÉE !

Depuis 30 ans, le Groupement d'Employeurs des Vallons du Lyonnais, Association loi 1901 à but non lucratif, est spécialisé dans le recrutement et la mise à disposition de personnel pour leurs adhérents.
Notre collaboration avec les partenaires locaux et les grandes plateformes de l'emploi nous permet de bénéficier d'un large territoire d'action.

CÔTÉ ENTREPRISES ET ASSOCIATIONS

Tout au long de l'année, en tant qu'adhérent, vous bénéficiez de :

- L'élaboration et la diffusion de vos offres d'emploi auprès de nos partenaires
- La présélection avec entretien d'embauche et proposition de candidats(es)
- La gestion administrative : contrats, bulletins de paie, arrêts de travail, formation ...

CÔTÉ PERSONNES EN RECHERCHE D'EMPLOI

- Nous proposons des postes à temps plein ou partiel dans divers secteurs d'activité : administratif, commercial, surveillance périscolaire, comptabilité, conduite de bus, plomberie, agent de cantine ou d'entretien ... et bien d'autres !
- Nous sommes spécialisés dans le temps partagé et le pré-recrutement

N'hésitez pas à venir nous rencontrer ou consulter nos offres sur notre site internet ***www.gevl.fr***

CITATION DU PRÉSIDENT

" Il faut toujours viser la lune car même en cas d'échec on atterrit dans les étoiles."

Oscar WILDE

CONTACT :
70 route Neuve
69126 BRINDAS
Tél : 09 61 34 15 73 - 06 18 79 79 00
contact@gevl.fr - www.gevl.fr

SIPAG

CONFÉRENCE SUR LE SOMMEIL DES SÉNIORS

Séniors de plus de 60 ans, venez nombreux, le sujet vous intéresse...
Le SIPAG organise une conférence sur LE SOMMEIL DES SENIORS, intitulée : "Sommeil et récupération, gérer son sommeil et ses difficultés", en partenariat avec la CARSAT.
Conférence animée par Estelle Pastor, psychologue clinicienne :

JEUDI 28 NOVEMBRE 2024
De 14h30 à 16h30
Au siège du SIPAG
124 place Andrée Marie Perrin
69290 CRAPONNE

Sur inscription obligatoire, auprès du SIPAG : **04 37 22 07 24** ou ***contact@lesipag.org***

LE SIPAG C'EST QUOI ET POUR QUI ? POUR FAIRE QUOI ? OÙ ÇA ?

- **C'est un Syndicat Intercommunal** dont la mission est d'accompagner les séniors de plus de 60 ans dans leur quotidien.
- **C'est une équipe d'assistantes sociales et une psychologue** qui vous écoutent, vous conseillent et vous orientent.
- **Ce sont des ateliers de prévention :** Gym Adaptée (63€/an), Remue-Méninges (63€/an), Conduite en Sécurité (63€/an), et Qi-Gong (116€/an).
- **Ce sont aussi des temps de répit,** en collectif ou à domicile, gratuits pour les aidants : socio-esthétique, stretching/relaxation, sophrologie, réflexologie, temps libérés, Mémoire Renforcée pour les aidés, des journées de répit, des groupes de parole et d'information....

Les professionnelles vous rencontrent dans les locaux du SIPAG ou elles se déplacent à domicile, au besoin.

POUR TOUT RENSEIGNEMENT :
SIPAG – 124 pl. Andrée-Marie Perrin
69290 CRAPONNE
04 37 22 07 24
contact@lesipag.org
www.lesipag.org
@lesipag

Projets de Rénovation de votre Habitat...

...Vous garantir **l'Excellence Artisanale**

AFC
LA FENÊTRE D'EXCELLENCE

INSTALLATION, POSE sur MESURE par nos EQUIPES

4 rue de la Terre Noble • Z.A. 2 DES ANDRÉS | BRINDAS TÉL. 04 78 16 98 53 | www.afc-fenetres.fr

DOMINIQUE TRAITEUR

MARIAGES
COCKTAILS
LUNCHS
BUFFETS
PLATEAUX REPAS

PARTICULIERS • ENTREPRISES
ASSOCIATIONS

25 route de Bordeaux • 69670 VAUGNERAY
Tél. 04 78 57 05 53

contact@dominiquetraiteur.com
www.dominiquetraiteur.com

Domaine du Malval
RÉCEPTION- MARIAGE- SÉMINAIRE

06 59 09 04 07
contact@domaine-malval.fr
Col de Malval
69670 Vaugneray

Le Domaine est idéal pour vos réceptions privées ou professionnelles entre 50 et 270 personnes.

Salle de réception cloisonnable de 350m²
avec 2 terrasses attenantes de 305 et 475m²

Parking avec accès PMR

Prestation traiteur assurée par Dominique Traiteur

www.domaine-malval.fr

Communauté de Communes des Vallons du Lyonnais

EN 2025, LA REOM DEVIENT TEOM

POURQUOI CE CHANGEMENT ?

Les élus de la CCVL ont fait le choix de passer, à partir du 1er janvier 2025, de la Redevance d'Enlèvement des Ordures Ménagères (REOM) à la Taxe d'Enlèvement des Ordures Ménagères (TEOM) par souci d'équité de traitement entre les usagers.

La REOM était acquittée par les occupants des locaux professionnels ou habitations sur la base des éléments dont disposait la CCVL. Mais comme de nombreux territoires voisins, le territoire de la CCVL a beaucoup évolué aux cours des dernières années, rendant de plus en plus difficile l'identification des nouveaux habitants par les services de la CCVL (nombre de locataires plus important, déménagements plus fréquents, nombreuses constructions, etc). Malgré les efforts déployés par la CCVL pour identifier les nouveaux redevables, certains ménages ou entreprises ne s'acquittaient pas de la REOM, alors que le budget Déchets est en hausse constante. En quelque sorte, les redevables assujettis payaient pour les autres.

La Taxe d'Enlèvement des Ordures Ménagères (TEOM) est adossée à la Taxe Foncière, il s'agit donc d'un impôt recouvré par l'Etat et reversé à la CCVL. La TEOM sera adressée en septembre 2025 à tous les propriétaires de biens immobiliers sur le territoire de la CCVL. Pour les propriétaires bailleurs, la TEOM est une charge récupérable auprès du locataire.

Les modalités de collecte et d'accès à la déchèterie ne changent pas et les consignes de tri restent les mêmes.

+ d'infos sur ***www.ccvl.fr***

UNE OFFRE DE TRANSPORTS EN COMMUN RENFORCÉE DANS LES VALLONS DU LYONNAIS

Après un travail de plusieurs mois avec SYTRAL Mobilités, d'importants changements vont voir le jour d'ici à janvier 2025 sur les lignes des TCL et des Cars du Rhône.

LES NOUVEAUTÉS DE L'ÉTÉ 2024

CRÉATION D'UNE NOUVELLE LIGNE DE BUS CARS DU RHÔNE

Une nouvelle ligne structurante Sud/Nord a été créée : la ligne 122, reliant Vourles à Dommartin en passant par Messimy, Brindas, Grézieu-la-Varenne et Marcy l'Étoile. Elle comporte 16 trajets quotidiens avec une fréquence de 30 minutes en heures de pointe.

RENFORT DE LA LIGNE 2EX

La ligne 2Ex, qui relie Gorge-de-Loup à Chazelles-sur-Lyon en passant par Brindas, Messimy et Thurins est également renforcée avec une fréquence augmentée.

A VENIR EN JANVIER 2025

RÉORGANISATION DES LIGNES TCL C24, C24E, 73, 73E

La ligne C24 est simplifiée avec un trajet unique entre Grézieu-la-Varenne Gymnase E. Catalon et Lyon Gorge de Loup. L'offre est ainsi fortement renforcée sur Grézieu-la-Varenne avec une fréquence de 10 minutes en heures de pointe et une amplitude élargie de 5h à 23h45, soit 50% de capacité supplémentaire offerte aux usagers.

Une nouvelle ligne est créée, la C22 (en remplacement de la 73) et proposera un trajet unique entre Brindas Centre et Lyon Gorge de Loup. L'offre est renforcée avec une fréquence de 15 minutes en heures de pointe et une amplitude élargie de 4h45 à 00h.

Les trajets express pour rejoindre Gorge de Loup via la Ligne Express de l'Ouest Lyonnais depuis Brindas Centre et le quartier de Val d'Yzeron à Craponne sont maintenus par la C22E avec une fréquence de 30 minutes en heures de pointe.

MODIFICATION DE LA LIGNE CARS DU RHÔNE 147

La ligne 147, qui relie actuellement Craponne à Pollionnay en passant par Vaugneray, va être prolongée jusqu'à Marcy l'Étoile en passant par Sainte-Consorce. Mais surtout, elle sera prolongée au-delà de Craponne pour **aller jusqu'au pôle multimodal de Lyon Gorge-de-Loup en passant par Alaï.** Elle aussi verra le nombre de trajets quotidiens augmenter.

FG CRÉATION

RGE QualiBois 2024 · RGE QualiPac 2024 · PG Professionnels du gaz

Après 10 ans d'expérience au sein d'une entreprise locale spécialisée dans le chauffage, nous avons créé notre propre entreprise en 2022.

Nous réalisons des installations de chauffage, de pompes à chaleur, de chaudières bois et de climatisation, et nous prévoyons de proposer prochainement des installations photovoltaïques.

Notre engagement est de fournir des services de haute qualité, avec une attention particulière aux détails et à la satisfaction de nos clients.

En complément, nous nous spécialisons dans la création de salles de bain clé en main, prenant en charge l'intégralité du projet, de la conception à la réalisation.

En étant les deux seuls à réaliser les chantiers, nous simplifions les démarches pour nos clients et assurons un suivi personnalisé.

202, chemin de chantemerle - 69670, VAUGNERAY
Florent : 06 33 34 15 50 / Gregory : 07 86 91 89 99
contact@fgcreation.com

MH CUISINES

DRESSINGS I AMÉNAGEMENTS I SALLES DE BAINS

140 rue du pré magné, **BRINDAS** - 04 78 56 59 87 - www.mh-cuisines.fr
(anciennement nouvelle literie)

Les Ateliers Ponchon Fils

Menuiserie
Agencement

contact@menuiserie-ponchonfils.fr
851 ROUTE DE LA PROUTY
69670 VAUGNERAY

04 78 45 98 20

centrAuto PLAINE

Voici notre nouveau concept de centre
Modernisation de Vaugneray en mai 2024

Pneumatiques, révision ou accessoires :
Pensez à votre centre auto de proximité pour l'entretien, la réparation et l'équipement de votre véhicule !

Centr'Auto Plaine Vaugneray :
1 Route de Bordeaux

Besoin d'un devis ?
Appelez-nous au 04 78 45 93 10

Plus d'informations sur
www.centrautoplaine.fr

LES ROSSANDES

PEUGEOT

AUTOMOBILE
04 74 26 10 00 Ste-Foy-L'argentière
04 74 26 24 70 Vaugneray
www.garagerossandes.fr

CYCLE
VENTE / LOCATION / ENTRETIEN
04 74 26 24 55
cycles@lesrossandes.fr

69610 STE-FOY-L'ARGENTIÈRE / 69670 VAUGNERAY

Un p'tit goût de France

Epicerie fine

1 Rue de la Maletière 69670 Vaugneray
Tél. : 04 78 44 02 26

Du mardi au samedi de 9h à 12h30 et de 14h30 à 19h
Dimanche de 9h à 12h30

Café Restaurant Les platanes

5, Place de la Mairie
69670 Vaugneray

Tél.: 04 78 45 92 69

Fermeture le lundi
et le mardi après-midi

@caferestaurantlesplatanesvaugneray

POYARD

FROID • CLIMATISATION • POMPES À CHALEUR
votre confort avant tout

Installation
Service après-vente
Professionnels & Particuliers

LE FROID DANS TOUTES SES APPLICATIONS INDUSTRIELLES & COMMERCIALES
vitrine • armoire • chambre froide • chambre de congélation • séchoir • climatisation

expert confort HABITAT DAIKIN

poyard.fr

ZA des Tourrais
127, rue Pierre Auguste Roiret
CRAPONNE

Tél. 04 78 57 04 73
Fax 04 78 44 85 64
e-mail contact@poyard.fr

SOLUTION AUDITIVE, RECOMMANDÉE PAR NOS EXPERTS AUDITION CONSEIL

Votre essai est offert* profitez-en, Rencontrons-nous !

PHONAK

AUDITION CONSEIL
Le Bonheur est dans l'Oreille

Audéo™ Lumity l'aide auditive rechargeable et performante

Laetitia JOUFFREY

Valentine MARCHAND

Thibaut TIXIER

30 JOURS D'ESSAI* GRATUIT
Découvrez, chez vous, les bienfaits de vos nouvelles aides auditives

* Sur prescription médicale

Ouverture prochaine à Vaugneray !

CRAPONNE
54 av. E. Millaud
04 72 66 16 73
CHARBONNIÈRES-LES-BAINS
Pôle médical
104 rte de Paris
04 81 65 44 30
LENTILLY
Espace Santé, 9 pl. de l'Europe
04 72 66 16 73
ST-DIDIER-AU-MT-D'OR
5 rue du Castellard
04 72 18 95 37
BRINDAS
15, place de Verdun
04 75 31 33 34

auditionconseil.fr

AMP
METALLERIE SERRURERIE
VAUGNERAY 69670
Tél : 06 68 47 08 36

Portail
Garde-corps
Escalier - Pergola
Verrière

amp.metallerie@gmail.com
www.ampmetallerie.com

BAR- RESTAURANT
'LA MAISON BLANCHE'
Les midis, menu du jour + carte
Soirs et dimanches sur réservation
09 51 54 90 86
40, route de Bordeaux
69670 Vaugneray

spécialité
7j/7

2 salles climatisées

SMC Journet
Service Menuiserie Concept
RGE QUALIBAT

2085, route de Montrottier
69770 LONGESSAIGNE

Menuiseries ALU – BOIS – PVC – MIXTE
Escaliers – portails – clôtures
Menuiseries intérieures

04 74 70 13 51
contact@smcjournet.fr

L'AUBERGE FLEURIE
Restaurant • Café • Terrasse
PLAT DU JOUR « fait Maison » ou À LA CARTE
Café dès 7h30 du matin
10, place de la Mairie - Vaugneray
Tél. 04 78 45 99 56
FREE WIFI

MERCI

C'est grâce à l'aimable participation des annonceurs référencés que cette publication vous est offerte.
Ne manquez pas de les consulter,
ILS VOUS RÉSERVERONT LE MEILLEUR ACCUEIL !

Amnesty International

AMNESTY INTERNATIONAL

UNE SOIRÉE EXCEPTIONNELLE AU CINÉVAL

Le cercle d'action Ouest lyonnais d'Amnesty International vous propose une soirée exceptionnelle :

Ciné Val

MARDI 12 NOVEMBRE À 20H30

AU PROGRAMME :

- Un film documentaire plein d'humanité : TEHACHAPI
- Une discussion sur l'institution pénitentiaire dans le monde aujourd'hui avec le concours de Bernard Bolze, animateur de la plateforme "Prison insider" (*https:/prison-insider.com*)

"JR" - artiste contemporain français et cinéaste - a obtenu une autorisation sans précédent pour intervenir sur un projet artistique dans l'une des prisons de haute sécurité les plus violentes de Californie : TEHACHAPI .
Certains détenus y purgent des peines à perpétuité pour des crimes commis alors qu'ils n'étaient que mineurs.

Un film qui rassemble les portraits et les histoires de ces hommes, offrant un regard différent sur le milieu carcéral et apportant un message d'espoir et de rédemption possible.

LA SPHEROVIN

Tristan CHAROUD
Sommelier caviste
11 rue Malval à VAUGNERAY
Tél.: 04 51 23 33 27
Mail : contact@laspherovin.fr

Du mardi au samedi de 9h à 12h30 et de 15h à 19h
Le dimanche matin de 9h à 12h

*selon loi de finances en vigueur informations chez CARRET SERVICES ou www.impots.gouv.fr

Entretien ponctuel ou annuel
Tonte - Taille - Élagage
Débroussaillage
50% CRÉDIT D'IMPOT*
Agrément : N160609F069S060
CHÈQUE EMPLOI SERVICE UNIVERSEL uniquement accepté pour les services à la personne

CARRET SERVICES
CARRET ESPACES VERTS
@mail : carret.espace.vert@wanadoo.fr
VAUGNERAY • 06 82 08 94 04

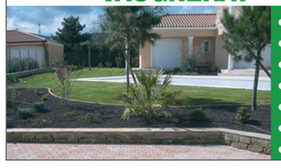

• CRÉATION
• ENGAZONNEMENT
• BASSINS
• ARROSAGE INTÉGRÉ
• TERRASSE BOIS
• PETIT ENROCHEMENT
• MAÇONNERIE DE JARDIN

15 ans d'expérience et de savoir-faire en électricité générale !

VAUGNERAY
Florian MICHAUD
06 80 21 29 71
delconcept@hotmail.fr

PANNEAUX GARANTIS JUSQU'À 35ANS*

Panneaux photovoltaïques
• Étude personnalisée
• Simulation de production
• Installation / Suivi / SAV

Bornes de recharge pour véhicules électriques

D.E.L. CONCEPT 69670 VAUGNERAY
GARANTIE DÉCENNALE 10 ans
Installateur qualifié RGE
RGE RECONNU GARANT
QualiPV

* jusqu'à 35 ans de garantie de production linéaire et jusqu'à 35 ans de garantie produit, hors coût main d'œuvre de remplacement.

ADMR — pour tous, toute la vie, partout —

1er réseau national et associatif de service à la personne

ECHOS DE L'ASSEMBLÉE GÉNÉRALE DU 14 MAI 2024

REMERCIEMENTS
PAR MYLÈNE ROSIER, PRÉSIDENTE

Mylène ROSIER ouvre la séance en saluant et remerciant les personnes présentes : M. DRESSY, directeur de la fédération ADMR du Rhône, M. QUIQUEREZ, président d'une association voisine, ainsi que les représentants des municipalités, des bénéficiaires, des salariés ainsi que des bénévoles.

L'ASSOCIATION COMPTE 93 ADHÉRENTS EN 2023

L'équipe bénévole active est constituée de 15 personnes assurant les fonctions de Président, Secrétaire, Trésorier, Ressources Humaines, Référente qualité, Visites à domicile, téléassistance, préparation et distribution du courrier.

L'ADMR GREZIEU VAUGNERAY INTERVIENT AUJOURD'HUI SUR 4 COMMUNES

Grézieu la Varenne, Pollionnay, Sainte Consorce, Vaugneray. En 2023, elle compte 30 salariés intervenant (dont 12 auxiliaires de vie et 18 aides à domicile) et 2 secrétaires administratives, 256 clients bénéficiaires. **22 856 heures ont été facturées en 2023**, en hausse par rapport à 2022 (21 778 h).

PRINCIPALES ACTIVITÉS

- **Aide aux personnes âgées :** 20 693 h pour 221 bénéficiaires
- **Aide aux personnes en situation de handicap :** 856 h pour 13 bénéficiaires
- **Aide aux familles :** 242 h pour 8 bénéficiaires
- **Entretien de la maison :** 1066 h pour 14 bénéficiaires
- **Installation de téléassistances FILIEN :** 46 abonnés à la téléassistance

L'ENQUÊTE DE SATISFACTION

Comme chaque année des questionnaires (194) ont été distribués. Ils ont obtenu 91 réponses soit 47 %.
58,2 % sont très satisfaits et 35,2 % satisfaits de la qualité du travail effectué.
Respectivement 74,7, 80,2 et 91,2 % apprécient la compétence, la ponctualité et l'amabilité des intervenantes.
La synthèse de cette enquête est très positive cette année encore.

Les bénéficiaires sont, pour une grande majorité, satisfaits voire très satisfaits des intervenantes. Ils sont très reconnaissants de l'aide apportée, aide qui leur permet de rester chez eux pour les plus âgés et les plus dépendants.

RAPPORT FINANCIER
PAR BERNARD RETRU, TRÉSORIER

Le résultat met en évidence un résultat positif lié à la hausse de l'activité.
Après la baisse due aux années COVID c'est un résultat encourageant.
Ce résultat est affecté aux réserves de sécurité.

LES ORIENTATIONS DE L'ASSOCIATION

LE RECRUTEMENT (notre principale difficulté)

- Participation aux forums des métiers
- Mise en place d'affiches et de flyers
- Adaptation des contrats de travail (durée et horaires adaptés aux disponibilités des salariés: souvent des mères de famille avec enfants).

LA VALORISATION ET LA FIDELISATION DES SALARIES

- Poursuite de l'attribution de la Prime de Partage de la Valeur
- Chèques cadeaux à différentes occasions
- Amélioration de la qualité de vie au travail (Climatisation du bureau)
- Acquisition d'un véhicule (à disposition des salariés lorsqu'ils sont en panne de voiture).

QUALITÉ DU SERVICE SATISFACTION DES CLIENTS

- Mise en place du PPI (projet personnalisé pour les clients en perte d'autonomie)
- Limitation du nombre d'intervenants par bénéficiaire.
- Enquête de satisfaction des clients à un mois
- Enquête annuelle
- Renforcement des visites qualité et des visites de lien social

COMPOSITION DU CONSEIL D'ADMINISTRATION

Ce n'est pas une année élective il reste inchangé composé de 12 personnes dont :

- **Mylène ROSIER**, présidente
- **Bernard RETRU**, trésorier
- **Monique CLEMENT**, secrétaire
- **Marie-France DE MARINIS** et **Marianne MORHLON**, Ressources Humaines
- **Marianne GOUTTEFANGEAS**, visites de prises en charge
- **Jean-Pierre MAZOYER**, téléassistance
- **Fabienne RODRIGUE**, référente Qualité
- **Claire BENOIT**, visites qualité
- **Hélène SORLIN**, visites à domicile

L'Assemblée Générale se termine par le traditionnel verre de l'Amitié.

Monique CLEMENT

RECRUTEMENT - URGENT

L'ASSOCIATION ADMR PROPOSE PLUSIEURS POSTES D'AIDES À DOMICILE ET AUXILIAIRES DE VIE À POURVOIR RAPIDEMENT !

Contrats de travail à temps partiel ou à temps plein.

Horaires adaptés aux disponibilités des candidats, ce travail peut apporter un complément de revenus pour de jeunes retraités, une possibilité de travail pour des mères de famille qui veulent garder de la disponibilité pour leurs enfants, pour des étudiants qui souhaitent travailler le week-end.

FORMATION NOUVEAUX EMBAUCHÉS ASSURÉE

Il s'agit d'aider des personnes en difficulté (personnes âgées, malades, personnes handicapées, parfois des familles) dans les actes de la vie quotidienne : lever, habillage, aide à la mobilité, courses, aide aux repas, compagnie et accompagnement pour de petites promenades, aide à la toilette pour les auxiliaires de vie : **possibilité de préparer ce diplôme en travaillant avec le soutien de l'ADMR.**

Permis B et voiture indispensables
Contact secrétariat : 04 78 57 43 84

Envoyer lettre de candidature et CV à
ADMR - 14 Rue de la Déserte
69670 VAUGNERAY

Des amis pour l'espoir

ENSEMBLE JUSQU'AU BOUT !

Dimanche 8 septembre, il est 8h15, Florent, Audrey, Benoît et Gaëlle de l'association Des Amis pour l'Espoir sont sur la ligne de départ de l'Ancilevienne avec Christophe à bord de leur vélo adapté. Top départ d'une épreuve riche en émotions avec au programme 46km à parcourir autour du Lac d'Annecy.

Arrivés la veille sur place pour faire les derniers repérages, l'équipe s'est entrainée pendant plusieurs mois pour réaliser le rêve d'Éric, le père de Christophe, de voir son fils atteint du syndrome d'Angelman faire des activités comme tous les autres jeunes de son âge. Le but de l'association Des Amis Pour l'Espoir est d'organiser des événements et de participer à des activités de plein air accompagnés de personnes en situation de handicap.

DÉPASSEMENT DE SOI

Malgré la pluie, malgré les crampes et la difficulté de l'épreuve, dont le principe est de courir et pédaler en relais sur un parcours de 46 km sans jamais s'arrêter, ils ont été jusqu'au bout. Ils ont franchi la ligne d'arrivée ensemble, arrivant 855e avec un chrono en 4h27 ! Au-delà de la performance sportive, c'est la satisfaction d'avoir relevé un magnifique défi humain. En témoignent les larmes des coureurs à l'arrivée et surtout l'immense sourire sur le visage de Christophe.

Tout au long de la course, ils ont pu compter sur le soutien de leurs familles et de leurs amis venus nombreux les encourager et les accompagner pour cette journée spéciale. Le stand du kilomètre 20, grisé par la bonne humeur collective a fait l'animation et soutenu les 1 000 équipes participantes.

UN IMMENSE MERCI

Pour relever ce premier challenge, et notamment financer l'achat du vélo adapté, Des Amis pour l'Espoir a pu compter sur le soutien financier de la Mairie de Vaugneray et du Département du Rhône, mais aussi sur la générosité d'entreprises locales : Marcapar, MJTP, Intermarché Craponne, AFA, Alain Alloin, Chazal, Transports Dumortier, Garage Les Rossandes, Ebol Piscine, Dumortier Fuel, Avenir Bois Etude, Carret Espaces Verts, la Crèmerie des Gones, TDR Craponne.

RENDEZ-VOUS POUR LA SUITE

L'association ne compte pas s'arrêter en si bon chemin. Pour faire perdurer son activité et lui permettre de relever de nouveaux défis solidaires, elle pourrait se lancer sur le Lyon Free Bike.

Mais si vous avez des projets, amenez-nous vos idées avec plaisir. À très vite !

desamispourlespoir@gmail.com
Instagram *@desamispourlespoir*

Faire un don à l'asso

https:/www.helloasso.com/associations/des-amis-pour-l-espoir/formulaires/1

Temps & partage

QUOI DE NEUF À TEMPS & PARTAGE ?

La pause estivale s'imposait pour l'ensemble des activités, après un premier semestre chargé en évènements. Nous avons malgré tout maintenu tout l'été, l'activité jeux et la marche en horaire du matin. Pour la troisième année de suite, une sortie trek de deux jours a été organisée pour nos adhérents début septembre. Cette fois c'est au col des Sauvages au-dessus de Tarare, et ce n'est pas moins de 45 personnes qui ont participé à ces deux journées. Au programme, marche, nuitée au gite, soirée animée ... tous les ingrédients pour passer un bon moment et prendre bien sûr rendez-vous pour l'année prochaine. Notre rendez-vous annuel au forum des Associations a encore une fois suscité curiosité et inscriptions .... Mais notre actualité ne s'arrête pas là, et vous pouvez la suivre sur notre site internet : ***https:/associationtempspartage.fr***

B. CASSAGNE

UNE ACTIVITÉ CHAQUE JOUR

LUNDI : **Marche**
- 14h Marche rando (environ 12 km) et marche cool (environ 6 km)
- 14h30 départ petite marche (environ 3 km sur terrain plat)

MARDI : **Danses pour tous**
Le matin de 8h30 à 10h
et de 10h à 11h30
L'après-midi de 14h à 15h30
Danse douceur de 16h à 17h30

MERCREDI :
Informatique : Le matin de 9h à 11h30
Initiation informatique :
L'après-midi de 14h à 16h
Théâtre : de 16h30 à 18h

JEUDI : **Activité jeux** de 14h à 17h30

VENDREDI :
Chorale de 9h à 10h30
Ateliers Créatifs de 14h à 16h

Vaugneray Accueil Solidarité

LE CONCERT EXCEPTIONNEL DE VDMS DU 15 SEPTEMBRE AU FESTIVAL INTER'VAL

VDMS ? C'est **"voix du monde solidaire"** un ensemble de 8 associations (dont VAS) impliquées dans l'accueil et l'accompagnement de personnes en situation de précarité.

Nous avons vécu une très belle soirée festive et engagée avec Pamela Badjogo, chanteuse gabonaise humaniste et féministe, après une 1ere partie danse "Camus est hip-hop", création de la compagnie Par-Allèles.

Beaucoup de bonheur reçu ce soir là pour un public touché en plein cœur !

Près de 800 spectateurs étaient là, beaucoup ont dansé, les enfants

conviés sur scène étaient aux anges pour une finale en apothéose !

Nous adressons nos remerciements chaleureux aux organisateurs de VDMS et du festival interval.

Amitié & Solidarité en Ouest Lyonnais

LA RAND'ASOL DU 22 SEPTEMBRE

QUE D'EAU !

Le premier jour de l'automne très pluvieux et brumeux incitait plutôt à rester au chaud ! Ce qui explique la faible participation à notre randonnée annuelle.

C'est donc avec une joie décuplée que nous avons accueilli la quinzaine de courageux qui se sont lancés sur les parcours balisés.

Nous remercions sincèrement Audrey du Trail qui a réalisé le balisage la veille, heureusement par un temps plus clément. Et les VTTistes venus faire la causette au ravitaillement.

Geneviève HECTOR
Sylvain ROBIER

Le Village Chantumaï

UNE RENTRÉE PLACÉE SOUS LE SIGNE DE LA DIVERSITÉ ET DU CHOIX

C'est reboostés par un repos estival salvateur et avec un immense plaisir que nous vous retrouvons pour cette 8ème rentrée. Elle est placée sous le signe de la diversité et du choix. En voici les dates clés (dernier trimestre 2024) :

- **BALADES LES BELLES AUX BOIS :**
Samedis 19 octobre et 16 novembre, de 9h30 à 12h30
- **CABANES À JEUX :**
Dimanches 27 octobre et 24 novembre, de 17h à 19h
Samedi 9 novembre, de 20h30 à 22h30
- **STAGE DE GOSPEL AVEC SABINE KOULI :**
Dimanche 3 novembre, de 14h à 17h.
- **MARCHÉ DE NOËL :**
Dimanche 1er décembre, de 9h30 à 18h (Salle des Fêtes)

(Seront déjà passés à la parution de ce bulletin l'atelier Fleurs en papier crépon, les massages Amma assis et les stages de Batchata).

ATELIERS PERMACULTURE

Par ailleurs, n'hésitez pas à vous renseigner sur nos ateliers Permaculture enfants ou adultes autour des thématiques suivantes :
Réalisation d'une mangeoire en macramé ; Recyclage de sapin de Noël en perles en bois ; Création de sac à pleurotes ; Les teintures végétales : création de fleurs en tissus.

A très bientôt à l'association
Le Village CHANTUMAI

QUELQUES PLACES SONT ENCORE DISPONIBLES au cours de Yoga Hatha /Vinyasa (jeudi soir à 19H30) !!!

Maison des Jeunes et de la Culture

UNE MAISON POUR TOUS, DES ACTIVITÉS POUR CHACUN

La Maison des Jeunes et de la culture est une association. C'est un lieu d'échanges et de rencontres.

Vous pouvez y **pratiquer des activités** artistiques, culturelles, sportives et de loisirs, sous forme d'ateliers hebdomadaires ou de stages. Le club Val'Roc est une de ces activités, dont l'objectif est de proposer la **pratique de l'escalade** de manière régulière mais également de faire découvrir les **sports de montagne.**

Les jeunes âgés de 12 à 17 ans peuvent se rencontrer, discuter ensemble au sein de **l'accueil jeunes**, un espace où chacun peut également construire un projet tout en étant accompagné et soutenu. Les plus jeunes peuvent être **accompagnés dans leurs devoirs** chaque semaine ou occasionnellement, des bénévoles sont présents pour les aider.

La MJC a récemment ouvert un **Fablab**, équipé d'outils de fabrication standards et numériques (découpe laser, découpe vinyle, imprimante 3D) et permettant à chacun, seul ou en groupe, de concevoir et réaliser des objets. Nous souhaitons avec ce nouveau projet créer un **lieu de construction numérique, de programmation et de développement de compétences sur les nouvelles technologies.**

Vous pouvez également découvrir la **programmation des 10 spectacles** proposés au Théâtre Le Griffon. Vous y trouverez de la musique, de la danse, des arts du cirque, du clown contemporain, du café-théâtre et du théâtre bien sûr !

La MJC est organisatrice et partenaire des nombreuses **actions et événements culturels** sur le secteur (Festival V'allons en montagne, Festival Ciné Clichés, Festival Agitons nos idées ...)

Enfin, la MJC c'est aussi le **secteur enfance**, avec notamment la gestion et l'animation du centre de loisirs Ebulisphère pour les enfants âgés de 3 à 12 ans, en collaboration avec la CCVL.

Pour connaitre l'ensemble des actions menées par la maison veuillez-vous connecter sur :
www.mjc-vaugneray.org

LES ÉVÉNEMENTS D'OCTOBRE

• ANONYMIX #DANCING QUEEN
Samedi 5 octobre :
21h30 - Salle L'intervalle Vaugneray
Club éphémère / Une édition pas comme les autres ! Pour sa 6ème édition, coupe afro, pantalon patte d'eph' et boule à facettes seront de mise ! Pour son entrée dans la programmation du festival Inter'Val d'automne, l'univers d'Anonymix rencontrera celui du disco et des années 80.
Public : à partir de 15 ans / Tarif prévente : 10€

• FESTIVAL V'ALLONS EN MONTAGNE
Vendredi 11 et samedi 12 octobre :
20h - Cinéval & Théâtre Le Griffon
Festival du film de montagne des Vallons du Lyonnais diffusé en simultané au CinéVal et au Théâtre Le Griffon. Venez frissonner, vous enthousiasmer et rencontrer les intervenants et réalisateurs. La MJC accueillera le public à partir de 19h pour un moment convivial avec un service de petite restauration et buvette et qui se poursuivra après les projections avec une ambiance musicale.

INITIATION GRATUITE À L'ESCALADE ENFANTS

Dimanche 24 novembre :
9h30 et 11h - Salle Lionel Daudet Pollionnay
Venez découvrir l'activité escalade en famille avec le club Val'Roc de la MJC - *Gratuit sans inscription*

Programmation complète disponible sur le site de la MJC de Vaugneray
Tout public - Tarif 1 soir : 9€, Tarif 2 soirs : 14€

Je réserve ma place !

SUPER SHOE (CIE COMME TES PIEDS)

• MERCREDI 23 OCTOBRE :
10H - THÉÂTRE LE GRIFFON

A travers un univers musical faussement rétro entrecoupé de morceaux endiablés, ce spectacle pose un regard décalé sur les chaussures que nous portons et les pouvoirs.
Jeune public à partir de 7 ans
Tarif : à partir de 6,50€

BANG BANG (CIE RELATIVEMENT)

VENDREDI 15 NOVEMBRE :
20H30 - THÉÂTRE LE GRIFFON

Entre deux confidences, Pied Rouge uppercute la réalité et boxe ses idées noires. La Compagnie nous entraîne dans un exutoire fou et délirant !

Public : à partir de 14 ans
Tarif : à partir de 11€

MAMAN C'EST QUOI UNE CULOTTÉE ?

SAMEDI 14 DÉCEMBRE :
20H30 - THÉÂTRE LE GRIFFON

Des femmes qui ne font que ce qu'elles veulent ! D'après la BD Culottées Tome II de Pénélope Bagieu.

Public : spectacle familial à partir de 7 ans
Tarif : à partir de 8€

CLUEDO GÉANT

Mardi 22 octobre :
19h15 - Centre de Loisirs Ebulisphère
Soirée ouverte à toutes les familles. Cluedo géant en mode "Hôtel Transylvanie". Venez chercher qui a volé les bonbons de la momie !
Apéro offert / Gratuit sur inscription (sur le site de la MJC de Vaugneray)

DATES DEMANDE D'INSCRIPTION CENTRE DE LOISIRS

Les demandes d'inscription sont à effectuer via la **plateforme en ligne Ebulition**, à partir de la date d'ouverture indiquée ci-dessous et durant 24h.

- **Mercredis 1er Semestre 2025** : Mardi 26 novembre 18h
- **Vacances de Noël 2024** : Mardi 12 novembre 18h
- **Vacances d'hiver 2025** : Mardi 14 janvier 18h
- **Vacances de printemps 2025** : Mardi 18 mars 18h

ÊTRE BÉNÉVOLE, UNE AVENTURE HUMAINE

Tout au long de l'année, des bénévoles se relaient pour offrir une aide ponctuelle. Certains s'investissent de manière plus régulière notamment au sein du conseil d'administration.

La diversité de nos actions, qu'elles soient culturelles, artistiques ou sportives, offre à chacun la possibilité de s'impliquer à sa manière et selon ses envies.

Si vous souhaitez **rejoindre l'aventure,** que ce soit pour un coup de main occasionnel ou un engagement plus soutenu, l'équipe sera ravie de vous accueillir.

Quelques exemples de missions qui pourraient vous intéresser : participer à la programmation du Griffon, héberger des musiciens, tenir la buvette V'allons en montagne, accompagner des jeunes à l'aide aux devoirs, participer à la décoration des Jeudis des amphis...

Pour en savoir un peu plus, n'hésitez pas à nous contacter par téléphone au 04 78 45 90 54 ou par mail à *bienvenue@mjc-vaugneray.org*

Médiathèque

TOUT UN PROGRAMME À LA MÉDIATHÈQUE

ATELIER CINÉMA D'ANIMATION ET DE SYNCHRONISATION LABIALE "A TOI DE PARLER"

• LUNDI 21 OCTOBRE, DE 15H À 16H

Animé par l'association Archipel Médiateur Culturel, en partenariat avec la Médiathèque départementale du Rhône.

Comment fait-on parler les personnages de films d'animation ? Grâce à la technique de la **synchronisation labiale** que nous vous proposons de découvrir ! Donnez vie à notre marionnette en réalisant votre propre séquence en **stop-motion.**

De 4 à 8 ans - Gratuit, sur inscription :
www.reseaumediaval.fr

CONCERT DE MUSIQUE DU MONDE "L'ARBRE VOYAGEUR" PAR JULIEN AIR

Dans le cadre du festival de musique AMPLY.

• MARDI 22 OCTOBRE DE 17H À 18H30

C'est 1h30 de **voyage musical** et poétique enrichi d'échanges avec le public et avec une présentation d'une dizaine d'instruments provenant des quatre coins du monde.

Tout public
Gratuit, inscription conseillée

LES RENDEZ-VOUS DE LA GRAINOTHÈQUE

La grainothèque est un espace dédié au troc de graines et de boutures ainsi qu'aux ouvrages concernant le potager et le jardin. Vous pouvez prendre, déposer, échanger. Mais pour que ce lieu d'échanges vive, nous avons besoin de vous pour nourrir notre grainothèque accessible pendant les heures d'ouverture de la médiathèque. Merci !

• SAMEDI 26 OCTOBRE
DE 14H30 À 15H30

Atelier participatif "Autopsie d'une poubelle", animé par l'association lyonnaise Zéro déchet :

Cet atelier ludique et participatif vise à prendre conscience de tous les déchets que nous générons et à trouver des solutions pour en réduire le volume.
Chaussez vos lunettes 3D et les déchets n'auront pour vous plus aucun secret !

Tout public, à partir de 9 ans
Gratuit, inscription conseillée :
www.reseaumediaval.fr

Une animation à faire en famille qui sera suivie d'une présentation de l'exposition en 3D **"Rien de neuf",** qui propose de découvrir les dessous de notre consommation, autour du poids caché de l'ensemble des ressources naturelles nécessaires à la fabrication d'un produit.

EXPOSITION VISIBLE PENDANT LES HEURES D'OUVERTURE DU 26 OCTOBRE AU 4 NOVEMBRE

• AVEC LES MERCREDIS-JEUX DES VACANCES : ATELIER DE CRÉATIONS RECYCLÉES MERCREDI 30 OCTOBRE DE 16H À 18H

La médiathèque vous propose un atelier ludique de créations recyclées : en lien avec l'exposition "Rien de neuf", viens créer une œuvre à partir de matériaux qui pourraient être jetés ... mais à qui tu vas donner une 2ème vie, encore plus jolie !

À partir de 6 ans,
Atelier limité à 12 places, sur inscription : ***www.reseaumediaval.fr***

• SAMEDI 30 NOVEMBRE
DE 14H30 À 16H :
ATELIER "FABRICATION D'UN BAUME CORPOREL ET PRÉSENTATION DES HUILES ESSENTIELLES"

Avec la savonnerie Yannaëlle, venez fabriquer votre propre baume à offrir, dans un joli pot que vous personnaliserez. Sophie vous expliquera également quelles sont les vertus des huiles essentielles, que vous pourrez intégrer, si vous le souhaitez, à votre baume.

Ados-adulte - Gratuit, sur inscription :
www.reseaumediaval.fr

LECTURES AUX TOUT-PETITS "VOYAGES DE BÉBÉS"

• SAMEDI 9 NOVEMBRE, DE 9H30 À 10H

La médiathèque vous propose un moment de lectures animées pour les tout-petits : des albums variés, des marionnettes, des cubes, ...
Un instant de partage en famille, pour voyager, imaginer, s'évader, créer et rêver !

De 0 à 4 ans - Gratuit, inscription conseillée à ***bm@vaugneray.com 04 78 45 91 45***

FÊTE DU RÉSEAU DES MÉDIATHÈQUES : "TOUS DANS LE GAME ! LES ARTS NUMÉRIQUES SOUS TOUTES LES FORMES !"

• SAMEDI 16 NOVEMBRE À LA SALLE L'INTERVALLE (VAUGNERAY) À PARTIR DE 16H30 - CONCERT À 20H

Venez découvrir la richesse de la culture vidéo-ludique pendant cette soirée inédite :
- **Concert de musique**, par le groupe "Hollow Nest Orchestra"
- **Rencontre d'auteurs**
- **Exposition artistique**
- **Démonstrations** de robots et de jeux vidéo.

Une buvette et un service de restauration sur place seront proposés.

Tout public
Gratuit, réservation conseillée
(Billetterie ouverte prochainement)

NOUVELLE ÉDITION DU PRIX POLARS DES LECTEURS, LE PRIX DU NOIR À L'OUEST

LISEZ, DÉCOUVREZ, VOTEZ DU SAMEDI 23 NOVEMBRE AU SAMEDI 24 MAI 2025

Ce prix littéraire s'adresse à tous, des plus jeunes aux plus âgés et est ouvert aux lecteurs inscrits et non-inscrits des bibliothèques.
4 sélections de romans policiers sont faites pour 4 tranches d'âge : 7-9 ans, 10-12 ans, 13-15 ans et adultes.
Découvrez les titres dans vos médiathèques participantes dès le samedi 23 novembre, jour du lancement du prix NAO
Vous aurez jusqu'au 17 mai 2025 pour donner votre avis sur les titres proposés.
Des animations autour du polar

(Escape Game, ateliers, rencontres d'auteurs...) se produiront pendant cette édition du prix Noir à L'Ouest
N'attendez plus, plongez dans l'univers du suspense et des thrillers, il y en a pour tous les âges et pour tous les goûts !

MERCREDI 18 DÉCEMBRE LECTURES DE NOËL

DE 17H À 18H

Viens avec ton plus beau pyjama, ton doudou, tes parents, tes frères, tes sœurs écouter de belles histoires de Noël.

A partir de 3 ans - Gratuit
Sans inscription, dans la limite des places

Et de nouveaux horaires pendant les vacances avec l'ouverture de 9h à 12h le mercredi matin.

Nous contacter : Tél : 04 78 45 91 45
Courriel : *bm@vaugneray.com*
Retrouvez toutes les informations de la médiathèque
sur le portail du réseau Médi@Val :
www.reseaumediaval.fr

CinéVal

PROGRAMMATION D'AUTOMNE

FESTIVAL JEUNE PUBLIC

Comme chaque année aura lieu durant toutes les vacances de la Toussaint le festival jeune public "Les toiles des mômes".
La formule reste la même : des séances à destination des plus jeunes tous les jours et un tarif unique 4,20€ lors de ces projections. 4 films seront projetés en avant-première pour ce millésime 2024.

Venez nombreux ! Vous trouverez tous les détails de cette programmation sur notre site internet *Cineval.fr*

COURT-MÉTRAGE

A partir du 16 octobre, la projection d'un film par semaine sera précédée d'un court-métrage. C'est une occasion d'élargir notre culture cinématographique et découvrir d'autres horizons et d'autres histoires sur un temps très court.

2 SOIRÉES CINÉ DÉBAT

Elles auront lieu au mois de novembre : tout d'abord **le 5 novembre** avec l'association solidarité Paysan puis **le 12 novembre** avec Amnesty International. Ces soirées sont toujours riches en échanges, venez nombreux.

SOIRÉE HALLOWEEN

Pour terminer le mois d'octobre nous vous proposons de nous retrouver pour célébrer Halloween avec une projection pour adultes **le 31 octobre** et la diffusion plus familiale du film "Les noces funèbres" de Tim burton.

Pour connaître en détail notre programmation, rejoignez-nous sur Facebook et Instagram !

OPÉRA : CASSE-NOISETTE DE TCHAÏKOVSKI

Un ballet féerique. La magie de Noël. Un spectacle pour toute la famille.

LUNDI 30 DÉCEMBRE
20h au CinéVal

Casse-Noisette est le troisième et dernier ballet de Tchaïkovsky.

Une histoire séduisante, des danses charmantes et la musique romantique de Tchaïkovsky font de ce ballet, un spectacle de fin d'année à noter dans son agenda.

L'Araire

MINI-MARCHÉ GOURMAND

Dimanche 27 octobre de 14h à 18h à la Maison d'Expositions à Yzeron (23 rue de la Cascade).
"Châtaigne ou marron" ? Des gourmandises à découvrir et à déguster.
Vente de cornets de châtaignes grillées sur place.
Entrée 6€ donnant droit à la visite libre de la Maison d'Expositions et des producteurs ainsi qu'un cornet de châtaignes.

REVUE DE L'ARAIRE N°218 - SEPTEMBRE 2024 "ROUTES ET CHEMINS EN PAYS LYONNAIS"

La revue L'ARAIRE en concordance avec le thème des JEP : Patrimoine des itinéraires, des réseaux et des connexions.

Jamais encore, un numéro à thème de la revue L'ARAIRE n'avait autant fait écho aux thèmes retenus pour les Journées Européennes du Patrimoine, que celui tout juste livré par l'imprimeur.
Jugez vous-même de la concordance des sujets traités de ce numéro de septembre et des sujets des JEP 2024 ! Le titre de cette revue : "Routes et chemins en Pays Lyonnais" n'ouvre-t-il pas sur le "Patrimoine des itinéraires, des réseaux et des connexions" ?

Achat de cet ouvrage sur notre site internet : *www.araire.org*

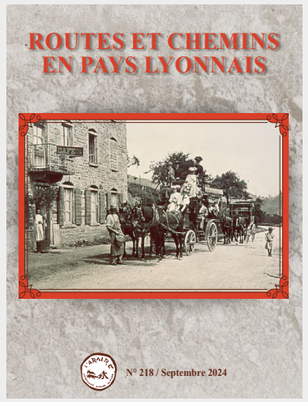

L'ASSOCIATION ARAIRE ET SA MAISON D'EXPOSITIONS
23 rue de la Cascade à YZERON - Tél : 04 78 45 40 37
Ouverture : Dimanches et jours fériés : 14h-18h

Association Musicale de Vaugneray

L'ORCHESTRE VALNOIR ET SES 88 TOUCHES DE MUSIQUE ET DE BONHEUR

Dimanche 8 septembre à L'InterValle, nous avons assisté au concert de l'Orchestre ValNoir. Une variété d'œuvres, un pianiste de talent, des voix superbes, des chefs d'orchestre aux gestes précis, efficaces, et des musiciens heureux, voilà la recette d'un spectacle réussi et apprécié. Bravo pour l'originalité et la qualité !

Jean Claude, spectateur

L'OVN EN CONCERT
Dimanche 29 décembre à 18h
Salle des Fêtes de Vaugneray

ECOLE DE MUSIQUE

Les instruments ont fini leur repos de l'été et sortent des boîtes, les élèves jouent quelques gammes, les locaux sont prêts... En avant la musique !

Rappel : le samedi de 11h à 11h45 l'ensemble instrumental, constitué d'élèves et de professeurs, invite jeunes et adultes instrumentistes à se joindre à eux pour le plaisir de jouer en orchestre, pour se perfectionner... **Tél : 06 61 76 41 70**

Crèche La Pirouette

L'HEURE DE LA RENTRÉE A SONNÉ

LA RENTRÉE

Nos futurs écoliers ont rejoint les bancs de l'école pour laisser la place aux nouveaux arrivants.
Nous en profitons pour souhaiter la bienvenue aux nouvelles familles.

C'est une rentrée marquée par l'accueil d'un groupe de bébés important, qui occupe bien nos journées.
Le groupe des moyens et des grands apporte un équilibre à l'effectif total.

Nous souhaitons également la bienvenue à Louane Granjon qui sera 1 an parmi nous dans le cadre d'un CAP AEPE (accompagnement éducatif petite enfance) en alternance.

Notre mission est de l'accompagner au mieux dans l'évolution de ses compétences professionnelles ainsi que dans la prise en charge de l'enfant et de son entourage.

REMERCIEMENTS

Nous en profitons également pour adresser deux grands mercis, le premier à Maud TOLEDO qui a occupé la place de présidente au sein de l'association des familles et le second à Maxime RULLIERE qui la remplace dans ses fonctions.

Nous remercions vivement les membres bénévoles de cette association dont le bureau est gestionnaire, qui sont toujours à nos côtés pour leur implication et leur dynamisme sans faille et qui œuvrent pour que la structure reste un lieu d'accueil à dimension familiale, humaine, où chacun se sente bien.

PROJETS

Des projets à venir pour l'automne sur lesquels nous reviendrons lors de la prochaine édition.

L'équipe de La Pirouette

IME

RENTRÉE SCOLAIRE À L'IME MATHIS JEUNE

CLASSES EXTERNALISÉES

Nous avons débuté l'année scolaire à l'IME Mathis Jeune avec la création d'un poste d'enseignant supplémentaire à mi-temps. Ce qui nous permet d'accueillir 45 élèves répartis en 6 classes.

Il y a toujours 3 Unités d'enseignement externalisées à l'école publique et 3 unités d'enseignement en interne à l'IME.
Certains élèves de la classe externalisée se rendent au restaurant scolaire 2 jours par semaine.

Tout au long de l'année, nous allons reconduire nos projets en inclusion avec les classes de l'école publique : projet parcours moteur, sport, arts visuels.

CROSS SOLIDAIRE

Au printemps, nous nous retrouverons avec des classes de l'école pour un Cross solidaire dans le parc de l'IME.

PARTENARIAT

L'IME poursuit son partenariat avec les différentes associations de Vaugneray.
En effet, les élèves se rendent à la médiathèque une fois par mois.
Nous nous rendrons également au Festival Inter'Val d'Automne ainsi qu'au festival Ciné filou en octobre.
Au mois de mai, les plus grands de l'IME participeront à la Journée du Jeune citoyen.

Une année encore riche en projets et sorties.

CONFIT'IME

Les enfants du DIME Mathis Jeune de Vaugneray sont fiers de vous convier **un mardi sur 2, dès la rentrée de septembre 2024, au marché de Vaugneray.**

Ce projet est à l'initiative des éducateurs qui souhaitent mettre en valeur les capacités des enfants et leur amour pour la cuisine.

Nous viendrons vous proposer des confitures, compotes ou autres, confectionnés par nos soins au sein de l'IME.

Les apprentis cuisiniers seront présents pour vous présenter leur travail mais également pour échanger directement avec vous.
Ce projet permettra de financer un séjour gourmand sur le thème de la découverte culinaire.

N'hésitez pas à venir à notre rencontre pour découvrir nos produits !

Foyer Clair Matin

C'EST LA RENTRÉE À CLAIR MATIN

C'est la rentrée à Clair matin après un été qui aura été riche d'aventures mais aussi de changements.

Entre début juillet et mi-septembre, nous avons vécu 14 départs d'enfants, retours en famille ou installation en chambre étudiant, et donc 14 nouvelles arrivées. Les salariés eux aussi en vacances les uns après les autres et 38 jeunes qui ont besoin de trouver des lieux de vacances pour quitter un temps la MECS.

Les enfants sont partis en famille, en colonie, en gîte, ils ont eu des occupations à Clair matin, dans les MJC avoisinantes dont Vaugneray ou beaucoup plus loin.

Des activités en interne comme un atelier montage de cinéma, des moments sur la plage, des sorties au lac ou à la piscine, des randonnées, des jeux... Et du repos, du temps pour se laisser vivre et rêver.

En collectif ou en individuel chacun s'est nourri de ces moments partagés pour revenir reposé et prêt à démarrer une nouvelle rentrée.

Maintenant, il faut penser école, collège, lycée, devoirs, concentration et inscriptions aux alentours pour des activités culturelles ou sportives.
Nous continuerons nos liens avec les partenaires, la commune et souhaitons à tous une belle rentrée 2024/2025.

Ecole Publique

OUVERTURE D'UNE 7EME CLASSE DE MATERNELLE

7EME CLASSE DE MATERNELLE

Nous débutons cette nouvelle année scolaire avec l'ouverture d'une septième classe à la maternelle "Brins d'herbe".

Cette ouverture nous a permis d'alléger les effectifs dans toutes les classes et donc d'assurer un meilleur accueil à nos élèves. Les plus petits souvent impressionnés par ce nouvel univers ont pu ainsi bénéficier d'une rentrée plus sereine.

En élémentaire nous avons pu gérer la répartition des élèves de façon à créer des classes où les effectifs sont équilibrés.

Nous comptons à ce jour 501 élèves répartis sur les différents sites :

SAINT LAURENT DE VAUX :

- 17 élèves en CE1/CE2/CM1/CM2 avec Mme SEON.
- 21 élèves en PS/MS/GS/CP avec Mme LAMBEY et Mme MAZURAT (atsem).

MATERNELLE "BRINS D'HERBE" : 164 élèves

- 2 classes de Petite Section/Grande Section :
  - Enseignantes : Mmes FRAOLINI, BRIANT et PEREZ
  - Atsems Mmes SOULIE et RADIX
- 2 classes de Moyenne Section :
  - Enseignantes : Mmes ADENOT, LE PELLEC et VERGNE
  - Atsems Mmes PIANO et POLSINELLI
- 1 classe de Petite Section :
  - Enseignante : Mme PETIT
  - Atsems Mmes MERCOYROL et THOMAS
- 1 classe de Grande Section
  - Enseignante : Mme KIMMEL
  - Atsem Mme TOZY
- 1 classe de Petite Section/Moyenne Section
  - Enseignantes : Mmes RISSOUAN et GENDREY
  - Atsem Mme BITOUT
- **ELÉMENTAIRE "VAL NOIR" :** 299 élèves

Dans l'ancien bâtiment

- 2 classes de CP : Mmes LUTELLIER et CRISTIN,
- 1 classe CP/CE1 Mme PRADIER
- 1 classe de CE1 Mme LACROSE
- 1 classe de CE1/CE2 Mme DUBOIS-PAGNON,
- 2 classes de CE2 Mmes BAY, VILLAFANE et CAOUVOUX,
- 1 classe de CM1 Mmes GRAVEJAT et POULARD.

Dans le nouveau bâtiment

- 1 classe de CM1 Mme GARDON
- 1 classe de CM1/CM2 Mme VENET
- 2 classes de CM2 M. DAJOUX et M. MARZOTTO.

Nous continuons avec plaisir le travail collectif avec les **3 classes externalisées de l'IME Mathis Jeune** de Vaugneray. De nombreux projets sont déjà évoqués et d'autres verront le jour au fur et à mesure de l'année en fonction des propositions de chaque équipe. Nous remercions les classes externalisées qui ont dû se réorganiser afin de permettre l'ouverture de la classe de maternelle.

LA MÉDIATHÈQUE

La médiathèque de Vaugneray propose toujours un accueil à nos classes et permet aussi de donner une dimension plus importante au concours "Les petits champions de la lecture" suivi par les CM1 et les CM2.

FESTIVAL INTER'VAL

De nombreuses classes ont participé au festival Inter'Val et elles sont toutes inscrites pour le prochain festival Cinéfilou.

ANIMATION KAPLA

D'autres projets d'ampleur plus ou moins grande auront lieu tout au long de l'année comme l'animation KAPLA pour tous les élèves d'élémentaire du centre. Cette animation a eu lieu à la salle des fêtes du 23 au 26 septembre et a démontré toute la créativité et l'agilité de nos élèves ainsi qu'un bel esprit collaboratif.

Vous pouvez me contacter directement :

04 78 45 81 53 - 06 07 81 63 79

Vous pouvez aussi utiliser
la messagerie dédiée
aux relations avec les parents :
ecolepublique@vaugneray.com

La directrice, Mme PRIVITERA

Association des Parents d'Élèves

LA RENTRÉE DE L 'APE... NOUVEAU BUREAU !

LE PHOTOMATON DE LA RENTRÉE

Le jour de la rentrée, les parents et les élèves ont pu faire une photo souvenir de leur rentrée grâce au photomaton que nous installons chaque année à côté de l'école. Pour certains, cette photo est devenue une tradition !

LE NOUVEAU BUREAU ET LES ÉLECTIONS

Nous remercions les parents qui ont été présents à notre assemblée générale et qui ont rejoint l'équipe de l'APE. Nous avions espéré plus de nouveaux parents, mais triste est de constater que peu de potentiels membres ont finalement partagé notre assemblée et le verre de l'amitié. Nous sommes pourtant des parents très sympas !

Et nous passons de très bons moments lors de nos quelques réunions dans l'année. Mais il n'est pas trop tard si de nouveaux parents désirent nous rejoindre. Plus on est nombreux, plus nous avons d'idées et plus de temps libre se dégage.

IMPORTANT : L'élection de ce nouveau bureau ne peut exercer sans le vote des parents. C'est une question administrative et de législation. Une seule liste existe aujourd'hui car nous sommes les seuls parents représentants et volontaires. Merci, chers parents, de prendre le temps de voter, le **vendredi 11 octobre** sans cela l'APE ne pourra pas porter votre parole lors des conseils d'école et autres. *(Sur la photo : la secrétaire, Isabelle Joly ; La nouvelle présidente, Isabelle Orgeas ; La nouvelle trésorière, Marina Ratton)*

LES VÊTEMENTS OUBLIÉS

Nous avons, parmi d'autres choses, fait le tri des vêtements oubliés dans la cour d'école. Lors de la fête de Pâques à l'école (organisée par le SOU des écoles) nous avons mis à disposition sur un stand, tous les vêtements pour que les parents et enfants puissent les récupérer. Beaucoup sont finalement restés sur place. Alors, nous les avons redistribués au Foyer de Vaugneray.
S'il vous plaît, chers parents, merci d'étiqueter les vêtements de vos enfants.

PROJETS RENOUVELÉS

Avec plaisir, cette année, les sapins de Noël et autres surprises seront en vente à la fin de l'année sur le marché de Vaugneray pendant deux matinées les samedis. Vous trouverez un flyer dans le cahier noir de l'école de votre enfant pour passer votre commande si vous le souhaitez.

Nous renouvellerons aussi l'intervention de notre très apprécié conférencier, auprès des nouveaux élèves de CE2 de l'école de Vaugneray et de Saint Laurent de Vaux, sur la prévention contre le harcèlement et les écrans.

N'hésitez-pas à nous contacter dès à présent !
Nous sommes joignables par mail
apevaugneray@gmail.com

Amicale de St Laurent de Vaux

L'année scolaire de Saint Laurent de Vaux s'est terminée au stade
avec des activités toutes simples mais loin d'être fades !
Tir à l'arc, ski, ballons, jeux dans la rivière : quelle rigolade !
Malgré la pluie qui nous a tendu une embuscade.

L'amicale de l'école a ensuite célébré ses 40 ans,
dans la salle des fêtes, avec un repas succulent,
où anciens et nouveaux parents,
ont pu partager ce moment se rappelant des souvenirs du bon vieux temps.

L'amicale de Saint Laurent de Vaux a fêté sa rentrée avec une AG,
qui a permis à Aurélie d'être libérée,
d'une présidence qui aura duré 10 années,
et à Carole de célébrer son arrivée.

Nous nous sommes réunis,
pour exprimer nos envies,
de projets à organiser pour nos petits,
et relever de nouveaux défis.

Entre tradition et nouveautés,
nous allons tenter de revisiter,
les activités tant appréciées,
de nos petits écoliers.

Avec tout notre cœur comme beaucoup de bénévoles,
nous passerons des journées et soirées folles,
pour soutenir les maîtresses de notre école,
et développer des projets qui guideront nos enfants vers leur envol.

Si vous avez l'élan de nous soutenir,
venez le 16 novembre sur la place du marché vous faire servir,
une part de choucroute préparée avec amour et plaisir,
Pour que vos papilles puissent frémir !

Sou des écoles

LE SOU FAIT SA RENTRÉE... À VOS AGENDAS !
TOUTE L'ÉQUIPE DU SOU EST HEUREUSE DE REPRENDRE DU SERVICE !

Pour rappel, l'association est composée de parents bénévoles. Elle a pour but de favoriser l'épanouissement des enfants, en participant au financement des activités sportives, ludiques et culturelles : classes découvertes, abonnements à des magazines, spectacles, théâtre, cinéma, sorties scolaires, calculatrices offertes au CM2...

Le Sou apporte aussi une aide financière aux familles dans le besoin afin que les enfants puissent participer à toutes les activités organisées par l'équipe enseignante.

C'est également le Sou qui organise le tant attendu "Goûter de Noël" offert à tous les enfants et personnels de l'école : un moment magique et gourmand !

L'année dernière, l'équipe du Sou n'a pas chômé !
Les évènements organisés (Saucisson & Patates, Chocolats de Noël, Boum des Enfants, Chocolats de Pâques, Vide grenier et la célèbre Fête de l'école) ont permis de faire aboutir et subventionner les projets pédagogiques suivants :

- Intervenant danse (CM1+CM2) 1100 €
- Ciné Filou sortie ciné ! 994 €
- Sorties scolaires (CP, CE1, CE2) 1644 €
- Spectacle Cie Lilaho (Maternelles) 1044 €
- Calculatrices offertes (CM2 départ en 6e) 1200 €

AU TOTAL : 5 982€
redistribués sur l'année 2024/2025

Cette année, l'équipe Sou Des Écoles est plus motivée que jamais et vous annonce un programme riche en moments conviviaux !

ENVIE DE PARTAGER UN PEU DE TEMPS SANS S'ENGAGER ?

Alors rejoignez-nous !
(En plus on est sympas)
Plus nous sommes nombreux, plus nous pourrons mener de grands projets ensemble pour nos bambins !

VOUS SOUHAITEZ APPORTER VOTRE SOUTIEN AU SOU DES ÉCOLES :

1) faites un don libre à notre association en téléchargeant notre formulaire d'adhésion sur notre site internet !

2) et/ou joignez-vous à nous en apportant votre aide dans l'organisation de nos évènements : bonne ambiance garantie !

À VOS AGENDAS !

Matinée Saucisson & Patates :
12 Oct - Place Des Cadettes

Chocolats de Noël : Novembre
par correspondance

Goûter de Noël : 20 Décembre
École Publique du Centre
& St Laurent de Vaux

Loto du Sou : 29 Mars 2025
Salle des Fêtes de Vaugneray

Challenges de Pâques :
19 Avril 2025 par correspondance

Vide Grenier : 25 Mai 2025
Stade de Football de Vaugneray

Fête De L'École : 27 Juin 2025
à l'École Publique

A très vite sur l'un de nos évènements !

+ ACTUALITÉS, INFOS, CONTACT
www.soudesecoles-vaugneray.fr
@SouDesEcolesDeVaugneray

Paroisse

Nouveau
PAROISSE SAINT-ALEXANDRE
Ravivons la flamme de notre FOI

Un vendredi par mois, vous êtes invité à une rencontre de catéchèse pour adultes, à la maison paroissiale, à Brindas, 31 rue du vieux bourg.

De 20h à 22h, collectivement et aussi en petits groupes autour d'une question de foi.

Sans inscription, vous venez quand vous voulez !
Infos : 04 78 45 11 65

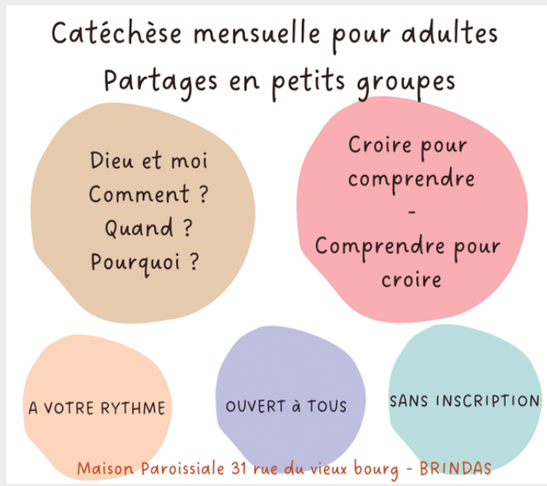

Ecole Notre Dame des Vallons

DOCTEUR CLOWN

Les élèves de l'école Notre Dame des Vallons se sont mobilisés lors du Carême afin de récolter de l'argent pour l'association Docteur Clown.
Cette association permet d'offrir un temps festif et joyeux aux enfants hospitalisés grâce à l'intervention des clowns dans les hôpitaux. L'investissement des élèves a permis de récolter la somme de 3.200€, nous les félicitons. Bravo à tous !

ENSEIGNANTE SPÉCIALISÉE RESSOURCE

Depuis 2021, en tant qu'Enseignante Spécialisée Ressource (poste rattaché à l'école Notre Dame des Vallons), les missions de Céline Silvestre, sont d'accompagner les enseignants dans le repérage des difficultés et des besoins de leurs élèves pour mettre en œuvre des aménagements, utiliser des outils et des pratiques pédagogiques qui favorisent l'école inclusive (accueil de tous depuis la loi de 2005).
C'est lors des ateliers de prévention et de remédiation mis en place dès la maternelle au sein des classes ou en dehors que sont entre autres, accompagnés les élèves avec des besoins éducatifs particuliers.

BIBLIOTHÈQUE

Des petits jusqu'aux grands CM2, les élèves sont accueillis chaque semaine dans la bibliothèque de l'école. Ensemble, nous explorons tous types de livres et chacun s'approprie les richesses de la lecture et de notre langue. Un rendez-vous autour des contes, des premiers documentaires et de l'expression orale pour les plus jeunes, échanges et réalisation d'écrits très variés pour les plus grands.

Gabrielle DUJOUR

CONTE MUSICAL À L'INTERVALLE

Les jeudi 19 et vendredi 20 septembre, les 4 classes de maternelle de notre école ont pris le bus pour L'InterValle. Au programme un conte musical et dansé de Marina Cedro cachée derrière les masques de Gérard Lo Monaco : la banquise fond à vue d'œil et tous les amis de l'ours sont mobilisés pour la sauver.
Une sortie qui a ravi nos petits élèves. Certains se sont même mis dans la peau d'une star en gravissant les marches de la scène en fin de spectacle.

QUAND LE RUGBY ENTRE À L'ÉCOLE

Certains élèves de CP, CE2 et CM1 ont commencé une initiation au rugby avec Alex de l'association Rugby des Monts de Coise. Apprendre de nouvelles règles, se surpasser, découvrir et coopérer afin de pratiquer ce sport parfois méconnu par les enfants.

3 NOUVEAUX PROFESSEURS !

Avec l'ouverture de sa 12ème classe, l'école est heureuse d'accueillir de nouveaux personnels cette année. Mme Olivia MIGEOT en CE1/CE2, Mme Anaïs ROUSSERO à mi-temps en CM2 et Mr Maxime FREYDIERE en CM1/CM2.
Nous leur souhaitons la bienvenue !

Collège Notre Dame des Vallons

IL FAIT BON ÉTUDIER À VAUGNERAY !

LE MOT DU CHEF D 'ÉTABLISSEMENT, FRÉDÉRIC COUY.

Il fait bon étudier à Vaugneray !
Après cette belle rentrée réussie, il est temps de dérouler l'année scolaire dans un climat de bienveillance et d'exigence. Les entretiens d'inscriptions pour la rentrée 2025 ont débuté et j'aime insister sur le cadre environnant de Vaugneray. Nous sommes au coeur de la campagne, au pied des Monts du Lyonnais, dans un écrin de verdure qui nous apaise et apporte un climat de sérénité à nos collégiens. J'aime dire aux familles que cela a un véritable impact sur le climat scolaire empreint de calme. Bien sûr, nos adolescents peuvent être turbulents, désobéissants ou provocants, mais nous sommes loin de la frénésie urbaine, du tout béton et du stress qui caractérisent certains lieux.

Cet espace demande de la vigilance et nos délégués Eco vallons ou nos élèves travaillant sur les ruches sont là pour nous le rappeler.

Cet espace demande aussi qu'on s'intéresse à lui et c'est le cas avec la cantine qui se fournit à 70% de produits locaux (le pain servi vient des boulangeries de Vaugneray).

Alors, nous reconnaissons la chance que nous avons de travailler, vivre et grandir à Vaugneray!

Frédéric COUY
Chef d'établissement Collège
Notre Dame des Vallons

RENTRÉE DES 6ÈMES – SEPT 2024 : ODYSSÉE EN VENISE PROVENÇALE !

La rentrée des 6èmes au collège Notre Dame des Vallons rime avec le traditionnel séjour d'intégration du niveau, dans le sud de la France à Martigues.

Trois jours de voyage... trois étapes en lien avec l'Histoire, la Géographie, les Sciences de la Vie et de la Terre, l'Art :

• Découverte de la fève de cacao avec la cité Valrhona à Tain l'Ermitage.

• A la découverte de la Préhistoire avec la visite et des ateliers à la Grotte de Cosquer à Marseille. Nos voyageurs ont adoré exécuter sculptures en argile et peinture pariétale !

• Pêche et croisière dans les calanques, au contact de la faune et de la flore martégales et randonnée autour de l'Etang de Berre.

Trois jours pour vivre l'intégration, la cohésion, trois jours pour faire communauté dans le partage du quotidien.

Quelle belle opportunité pour bien aborder cette année de 6è !

NIVEAU 5ÈME : QUAND SVT RIME AVEC EPS AU PUY DE DÔME !

Découverte des mille et unes facettes du Puy de Dôme et de sa chaîne de volcans pour nos 5èmes. Séjour d'intégration fortement tourné vers les SVT et l'EPS, les multiples activités proposées sportives et pédagogiques leur ont permis de mieux comprendre l'environnement, ses enjeux, ses richesses et ses fragilités : cani-rando, escalade, canoë, biathlon et Vulcania ! Des élèves revenus aux anges et désormais tous fédérés autour d'un projet commun !

NIVEAU 4ÈME : TRAVAILLER SON PROJET D'ORIENTATION AVEC LES WORLDSKILLS

Lyon accueillait en septembre la compétition internationale des métiers Worldskills où s'affrontaient 1380 compétiteurs du monde entier, d'horticulteurs à peintres automobile en passant par game artistes et bijoutiers.
Une occasion incroyable pour nos élèves d'observer des savoir-faire uniques et de découvrir des métiers dans des secteurs parfois décriés, loin des préjugés et des idées reçues ! Tous ont été impressionnés, curieux et captivés !

Une journée enrichissante et réussie qui a amené nos élèves à s'interroger sur leur orientation professionnelle.

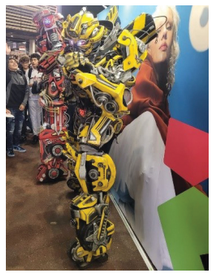

Le club canin CAB de Vaugneray

UN CLUB QUI A DU CHIEN

ACCUEIL DU SAMEDI MATIN

Le Cercle Amical du Berger a été créé en 1933, c'est le plus ancien club canin du Rhône. L'équipe de 5 moniteurs diplômés et les bénévoles du club vous accueillent les : **Samedis matin à partir de 9h15 (Ecole des chiots à 9h30 – jeunes et confirmés à 10h30).**

ÉDUCATION CANINE & AGILITY DE LOISIR

Le CAB propose de l'éducation canine familiale et de l'agility de loisir (chiens de tous âges).
Différents niveaux de cours collectifs sont proposés :

• **ECOLE DES CHIOTS (2 à 6 mois) :**
Débuter une longue vie commune en ayant "les bonnes clés" : sociabilisation, interactions congénères/humains, conseils personnalisés donnés aux maîtres, apprentissage des ordres de base...

• **JEUNES CHIENS ET CONFIRMÉS (6 mois et plus) :** Les cours collectifs en petits groupes, permettent aux binômes de progresser, d'apprendre à gérer les comportements gênants (à la maison/en extérieur), etc.

• **AGILITY DE LOISIR :**
Mercredis après-midi (places limitées).

• **INITIATION À L'OBÉISSANCE DE COMPÉTITION :** Cela s'adresse à quelques confirmés désireux de partir en concours. Travail rigoureux, pointu, sur un chien stable et parfaitement éduqué.

CONDITIONS D'INSCRIPTION

Merci de prendre rendez-vous au : 06 26 26 53 81 puis de vous présenter au bureau le samedi entre 9h et 9h15, avec :
• Carnet de santé (vaccinations à jour) + toux du chenil
• Carte d'identification ICad (sur laquelle figure le numéro de puce)

TARIFS

1 cours d'essai : 10€ (déductibles si inscription)
Adhésion 1 an : 175€ (de date à date, à partir de la date d'inscription)
Adhésion 6 mois : 122€

Festivités : repas conviviaux, galette, Fête du Club.

Concours d'obéissance (discipline de sport canin) le WE du 15-16 mars 2025.

Au plaisir de vous accueillir, l'équipe du CAB

CONTACT
06 26 26 53 81
cabvaugneray@gmail.com
16 bis Chemin du Stade/Vaugneray
(proche de la salle L'Inter'Valle)
Facebook : club d'éducation canine CAB Vaugneray

Classes en 3

RETOUR SUR LE VOYAGE EN DRÔME

En ce samedi 14 septembre, c'est à 7h50 qu'un car de 37 classards avides de retrouvailles, de visites, d'aventures œnologiques et gastronomiques.... prend la route du sud, jusqu'à Die dans la Drôme.

Le vent et le nombre impressionnant de cyclistes pour cause de "Drômoise" n'empêche pas chacun de prendre ses repères par une 1ère visite du centre-ville, avant de se retrouver autour du pique-nique.

Les rendez-vous de l'après-midi s'enchaînent ensuite par la visite guidée de Die, la visite commentée de la cave de Jaïllance, du Muséobules et la dégustation de la star des lieux, la fameuse Clairette ; favorisant ainsi les achats spontanés et les idées de cadeaux.

Un court trajet en car nous emmène à notre lieu de villégiature : un merveilleux petit village de vacances dans le Diois, Chanteduc où une piscine à 15 degrés a accueilli la performance des 8 classards les plus courageux.

Pour la soirée : apéro, repas convivial, vidéo résumant la saison, animations...

Pour la journée de dimanche, après un petit déjeuner convivial le car nous emmène en un lieu glorifiant entièrement le cochon et ses déclinaisons gustatives : "La Terrine" de Mercuriol. Un après-midi gastronomique "astronomique" à en faire pâlir le Grangousier de Rabelais, laissant les classards s'abandonner à une sieste sur le trajet du retour.

Ainsi se termine une saison riche en émotions, rires et retrouvailles !

JPS

Classes en 4

RENTRÉE TRÈS DENSE POUR DES CLASSES EN 4

CONCOURS DE BOULES

Le traditionnel concours de boules s'est déroulé le 8 septembre, nous fêtions cette année les 30 ans du concours (créé par les classes en 4 !). Les 11 quadrettes se sont régalées malgré un temps un peu pluvieux. Le jeu s'est terminé avec un repas dans la convivialité, qui va de pair avec cette activité.

VOUS AVEZ PU RETROUVER PENDANT LA VOGUE :

• Les ventes de brioches au domicile des Valnégriens & Saint-Laurentins. Comme au 1er mai, c'est un moment précieux, de proximité, de rencontre, d'échanges qui permet de se découvrir, de se retrouver.

• Le bal de la Vogue pour les enfants, suivi de la soirée fêtes de Bayonne.

• L'incontournable tir au canard qui plait autant aux petits qu'aux grands.

• Et enfin l'enterrement de la vogue avec la Fanfare de Vaugneray & le traditionnel Burning Man des 20 ans.

Comme chaque année, la Foire gourmande a accueilli des exposants variés pour continuer de faire vivre les valeurs d'avant que nous aimons tant !

RETOUR SUR LE LÂCHER DE BALLONS

Plusieurs mois se sont écoulés depuis le lâcher de ballons et vous vous demandez sûrement si nous avons eu des retours. La réponse est oui, et pas des moindres, avec des ballons qui ont atteint la Suisse et le bout de l'Italie, presque l'Autriche. Le grand gagnant du lâcher de ballon sera contacté prochainement par téléphone pour la remise du lot. Son ballon est parvenu dans la vallée de Ridnaun en Tyrol du Sud, dans le nord de l'Italie, proche de la frontière autrichienne.

UN IMMENSE MERCI

À tous les classards qui se mobilisent pour faire vivre les traditions de notre village. Merci aux commerçants qui nous fournissent les brioches et nous accueillent pour les repas. Sans vous, ces événements n'auraient pas la même saveur ! Merci à la Mairie de nous faciliter toutes ces installations. Et Merci à tous les habitants qui nous soutiennent et nous sourient !

Lyon Rock'n Roll Together

ONE TWO THREE O'CLOCK FOUR O'CLOCK ROCK, C'EST REPARTI POUR UNE NOUVELLE SAISON !

LE FORUM DES ASSOCIATIONS

Comme pour toute association Valnégrienne le premier exercice de la rentrée c'est l'incontournable forum des associations. La mission des quatre représentants du **"LYON ROCK'N'ROLL TOGETHER"** a été au sein d'un stand vintage coloré, d'informer les danseurs motivés des prochaines dates de nos "Sunday Rock Afternoon" - le 22 septembre, le 3 novembre et le 15 décembre où l'on peut danser le Rock sur une play-list originale des années 50. Mais aussi le point fort de cette fin d'année, notre **4ème "BIG Sunday Rock Afternoon"** du dimanche 24 novembre : Journée qui comprend un stage Rock débutant de 2 X 1h dispensé par Omni Danse, une buvette snack et l'après-midi dansant animé par un groupe en live "The Thirty Glorious".

"The Thirty Glorious"

SALON VINTAGE

L'année 2025 verra au printemps la 3ème édition de notre salon entièrement consacré à l'univers du vintage des années 40-50 avec son lot de surprises et d'animations.

RENSEIGNEMENTS

Pour tous renseignements concernant le stage Rock et le prochain salon vintage merci de contacter :
Gary : 06 45 93 62 03
Thierry : 06 83 77 46 79

Om vitae

COURS AU CENTRE OM VITAE

2024-2025

LUNDI	MARDI	MERCREDI	JEUDI	VENDREDI
YOGA CATHERINE LIÈVRE 9H15 - 10H15				QI-GONG THIERRY SÉON 9H-10H30
YOGA CATHERINE LIÈVRE 10H15 - 11H15				YOGA CATHERINE LIÈVRE 11H30 - 12H30
	YIN YOGA & DO IN ANNE LUCONI 12H30 - 13H45	SOPHRODANSE NATHALIE JOIE 13H30 - 15H	YOGA KUNDALINI VALÉRIE GIRARDET 12H15 - 13H45	YOGA CATHERINE LIÈVRE 12H30 - 13H30
		YOGA ISABELLE DEMOLIERE 18H30 - 19H45	MÉDITATION TAOÏSTE HÉLÈNE LEDOUX 18H-19H	YOGA FLOW NOÉMIE MEYLAN 15H À 16H30
QI-GONG HÉLÈNE LEDOUX 19H30-21H	YOGA DANSE AFRICAINE AGATHE LELEU 19H45-21H15	BIODANZA CHRISTINE BORG 20H-22H	YOGA KUNDALINI VALÉRIE GIRARDET 19H45 - 21H15	SOIRÉE MANTRAS DANSE-ART THÉRAPIE...

Il est toujours possible de rejoindre un des cours du Centre Om Vitae.
Rendez-vous pour de plus amples informations sur notre site internet : ***omvitae.fr***

Comité des fêtes

RETOUR SUR LES FESTIVITÉS DE L'ÉTÉ

RENCONTRE INTERCLASSES

Le samedi 6 juillet a eu lieu la seconde rencontre interclasses. Ce fut une belle réussite malgré un temps un peu gris. Tout fut apprécié : les animations des diverses classes, les repas, l'animation musicale. Les classes en "9" ont remporté la coupe.

LE 13 JUILLET AU SOIR

Le défilé et le bal ont rassemblé une foule nombreuse. La buvette a connu un beau succès. Le feu d'artifice tiré depuis le pré du Babillon a créé l'enchantement du plus grand nombre.

L'APÉRITIF CONCERT DU 14 JUILLET

La batterie fanfare et le twirling bâton ont également satisfait les spectateurs présents.

LES MAISONS FLEURIES

Le samedi 27 juillet, le jury des maisons fleuries est passé vers chaque maison pour photographier chacune d'entre elles. C'est un temps riche d'échanges avec les participants.
Lors de la soirée de projection le jeudi 24 octobre, chaque participant recevra une plante.

VENTE DE TARTIFLETTE DU 9 NOVEMBRE

Nous donnons rendez-vous le samedi 9 novembre pour la vente de tartiflette sur la place des Cadettes.

ANIMATION DU 8 DÉCEMBRE

Notez également la date du 8 décembre pour les animations avec l'APIV et l'association des familles.

Le bureau

Amicale bouliste de Vaugneray

CONCOURS DE 32 ÉQUIPES LE 26 OCTOBRE

Comme toutes les années, **un concours de 32 équipes en tête à tête** est organisé, sponsorisé par le restaurant de la Maison-Blanche, **le 26 Octobre à partir de 8 heures.**

Depuis 2 ans, nous avons une section de six féminines qui participent à des compétitions. Cette saison, une de nos féminines est allée au championnat régional de point à Chambéon dans la Loire.

Pour information, les retraités, futurs retraités et les femmes désirant se divertir et pratiquer le sport de la boule lyonnaise peuvent nous rejoindre les lundis et vendredis au boulodrome de 13h30 à 18h30. Nous sommes ouverts tout l'hiver aux mêmes horaires que l'été et nous nous entraînons dans un boulodrome chauffé.

Notre association est à la recherche de sponsors pour l'organisation des compétitions ayant lieu au boulodrome.

Pour tous renseignements, demandez Michel BERNARD, Jean-Claude BRUYAS ou Michel RAJON.

Assemblée Générale

JEUDI 28 NOVEMBRE 2024 - 20H30
PETITE SALLE DES FÊTES BRINDAS

- Rapport Moral
- Rapport financier
- Election du Conseil d'Administration
  (seuls les adhérents de la saison 2023/2024 votent)
- Temps d'échange autour d'un buffet

A tous nos adhérents (es), vous désirez participer activement à la vie l'USOL et vous avez plus de 16 ans, cette année, il y a renouvellement de l'équipe USOL, vous pouvez devenir membre du Conseil d'Administration !

Pour cela vous devez faire acte de candidature avant le 15/11/2024 auprès du bureau USOL par mail à secretariat@usol.fr ou par courrier (en précisant votre section d'appartenance)

Tous les adhérents de la saison 23/24 peuvent voter (ou les parents pour les moins de 16 ans) à condition d'avoir 6 mois de présence dans l'association au jour de l'assemblée générale. Chaque adhérent de plus de 16 ans pourra détenir 4 pouvoirs

USOL Basket

ANIMATIONS DE RENTRÉE

La principale nouveauté de la saison 24-25 concernera l'animation des matchs séniors (en photo) : création d'un groupe de supporters, animation festive, restauration rapide à la buvette et plus selon nos envies...

Pour les dates des matchs et pour un détail plus précis des animations, aller sur :
https://fr-fr.facebook.com/USOLbasket/

Sinon la barre des 250 licenciés n'est pas loin d'être atteinte et une entente avec le club de Grézieu (ASG) a été mise en place pour les équipes féminines.

Nous reviendrons là-dessus dans le prochain numéro.

USOL Judo

LES COURS ONT REPRIS AU MOIS DE SEPTEMBRE

APRÈS UNE PAUSE ESTIVALE BIEN MÉRITÉE, LES COURS ONT REPRIS AU MOIS DE SEPTEMBRE À L'USOL JUDO POUR LA NOUVELLE SAISON !

Petits et grands étaient au rendez-vous sur les tatamis du dojo pour des séances de judo, de jujitsu, de gym chinoise, de yoga, mais aussi de taïso et de self défense, nos deux nouvelles disciplines.

Nous proposons des stages judo/multi activités pour les enfants pendant les vacances scolaires, des stages découvertes ouverts à tous et des stages sportifs pour les plus grands.

Il y en a pour tous les âges et tous les niveaux !

Il reste quelques places :
Toute l'équipe Usol judo (membres du bureau et équipe technique) se fera une joie de vous conseiller.

Site : *Judo.usol.com*
Mail : *Usol.judo@gmail.com*

USOL Danse

GRANDE NOUVEAUTÉ POUR LE MOIS D'OCTOBRE

La saison a repris sur les chapeaux de roues, en septembre, pour le Hip-Hop et le Jazz contemporain.

GRANDE NOUVEAUTÉ POUR LE MOIS D'OCTOBRE

Nous ouvrons un cours de STREET DANCE. Subtil mélange de Hip-Hop debout, Jazz et Raga, cette danse urbaine s'adresse aux ados et adultes. Le but : s'amuser, progresser et améliorer sa confiance en soi ! Venez découvrir cette nouvelle discipline.

Céline vous accueillera avec grand plaisir, **le mercredi de 18h30 à 19h30, à la salle polyvalente à Vaugneray dès le 02 octobre 2024 !**

Suivez notre activité sur le site Usol ainsi que sur les réseaux fb et instagram Usol Danse pour ne pas manquer les différents ateliers ouverts à tous qui auront lieu durant l'année !

***Contact :** usol.danse@gmail.com*

Twirling Bâton

BELLE RENTRÉE POUR LE CLUB DE TWIRLING

Lors du forum des associations vous avez été nombreuses à vous renseigner pour participer aux cours d'essais.
Pour la plupart vous avez toutes conclu par une demande de licence et nous vous souhaitons la bienvenue !

Le club rattaque la saison avec un stage de niveau le 28 et 29 septembre à Grand-Serre où Juliette, Cassandra, Alessia et Manon vont tenter de valider leur niveau.

Sur la période d'octobre nous avons Louane qui va participer au championnat d'Europe majorette du 10 au 13 octobre à Eindhoven en Hollande. Nous lui souhaitons BONNE CHANCE !!

STAGE PÔLE AVENIR

Novembre ne sera pas calme non plus car Manon et Sarah vont participer au stage "pôle avenir" du 1er au 3 novembre à Martigues. Ce stage permet aux filles suite à un casting fait par vidéo de participer à 2 ou 3 stages de perfectionnement avec différents monos de France et d'ailleurs.

1ÈRE COMPÉTITION

Et nous aurons notre 1ère compétition **les 30 novembre et 1er décembre à Arnas** où une dizaine de filles vont participer.

Nous leur souhaitons une très bonne saison aussi riche en médailles que l'année dernière.

État-civil

DU 18 JUIN AU 26 SEPTEMBRE 2024

NAISSANCES

- SALETTE Mylann — 18 juin
- VANACKER Valentine — 18 juin
- SANCHEZ Naïm — 22 juil
- COLO ANDRIANTSIMEVA Chad — 23 juil
- CASTELLI Sacha — 26 juil
- VIALES Côme — 03 août
- GAUTIER PIÉGAY Olivia — 18 août
- BONNEFOI Antoine — 19 août
- OGEARD Norah — 23 août
- FOURNIER Auguste — 24 sept

MARIAGES

- DEKHAL Benjamin
VIAL Manon — 22 juin
- JACQUEMIN Anthony
GRAND Margaux — 29 juin
- BOISSY Frédéric
NICOLLIN Pascale — 29 juin
- VERNAY Claude
FERTIER Marie — 06 juil
- MAGOUTIER Nicolas
NICOT Alexandra — 13 juil
- POIVEY Florian
DAVID Marika — 13 juil
- CURTET Yvan
RYBKA Kristina — 13 juil
- DUSSAUD Franck
BLEUCHOT Sandra — 27 juil
- PRÉ Sébastien
CASALE-AULAGNE Cécile — 24 août
- DUCLUZEAU Christophe
CARRAZ Laurene — 24 août
- CROUZET Alexis
BISSUEL Victoire — 07 sept
- LOQUERIE Marco
BAIS Anne — 21 sept
- SZULCZEWSKI Jean-Jacques
OHOUNFO Bidemi — 21 sept
- BEVAND Raphaël
TONDEUR Pauline — 21 sept

DÉCÈS

- JACQUIER André (31 déc 1931) — 21 juin
- REYNAUD Jean-Claude (02 juin 1939) — 29 juin
- MAFFIODO Yannick (03 juil 1977) — 28 juin
- TOUREZ épse PESCAUD Monique (12 fev 1938) — 06 juil
- SEUZARET Vve DUGAS Andrée (1er janv 1923) — 10 juil
- MILAN Vve BESSON Marie (25 sept 1921) — 15 juil
- VALLÉE Vve PIBOUX Colette (21 août 1933) — 15 juil
- THÉZIER épse DELPÉRIÉ Denise (20 nov 1935) — 18 juil
- MIZRAH Madeleine (29 oct 1944) — 19 juil
- ECHAILLER Vve BONNOT Odette (22 juil 1930) — 27 juil
- COMBE épse DELORME Cécile (17 dec 1953) — 29 juil
- MONTAGNY André (10 juil 1936) — 1er août
- GIRAUDON Vve BRUN Bernadette (11 mai 1937) — 02 août
- MARET Vve GARBIT Simone (09 août 1932) — 02 août
- PESCHAUD René (02 fev 1936) — 02 août
- DUMAS Pierre (25 avr 1933) — 06 août
- CHARKOJosette (22 juin 1931) — 09 août
- RAZY René (16 mai 1926) — 17 août
- CONSTANTIN Elie (14 juil 1933) — 18 août
- COURTIAL Paul (20 juil 1929) — 20 août
- BADOIL épse GRANJON Francine (09 fev 1936) — 05 sept
- CARRET Roger (29 mai 1935) — 12 sept
- DUMORTIER Vve FAHY Marcelle (06 janv 1934) — 12 sept
- MESBAH Mohamed (25 avr 1935) — 13 sept
- LAVALLÉE épse ABDILLA Jocelyne (19 dec 1929) — 20 sept
- BOZONNET Vve SANDRIN Simone (12 janv 1932) — 24 sept
- BARROT Vve RAVELLA Odette (15 sept 1926) — 24 sept
- BÉNÉDETTI Vve PÉTRUCCI Angela (21 juin 1934) — 26 sept

UNION POUR L'AVENIR

Union Pour L'Avenir de Vaugneray

MIEUX VIVRE ENSEMBLE DANS LE VILLAGE

DES AVANCÉES ONT ÉTÉ CONSTATÉES

• Le pôle santé qui va bientôt voir le jour près du Théâtre Le Griffon (ainsi que l'UPLAV l'avait proposé dans son programme P. 12 en 2014),

• La préservation des espaces naturels avec un arrêt des remblais de terre illégaux (qui, on l'espère, sera définitif),

• L'extinction partielle de l'éclairage public, l'objectif étant de réduire la consommation d'énergie et de limiter la pollution lumineuse la nuit. Une avancée qui à notre sens n'est pas assez poussée et qui pourrait être renforcée en incluant le centre du village,

• Le retour d'un service de transport cohérent reliant directement Vaugneray à Gorge de Loup à partir de janvier 2025.

DES AVANCÉES OUI, MAIS ...

La circulation et le stationnement sont toujours aussi chaotiques dans le centre du village et ses abords, en particulier lors des marchés hebdomadaires.

A-t-on envie de passer du temps sur un marché non piétonnisé ?

Beaucoup d'entre nous le traversons, certains renoncent et préfèrent aller ailleurs. Dommage pour nos producteurs et commerçants...

Imaginons... dans l'intérêt de tous un marché plus sécurisé, serein et non pollué par les gaz d'échappement dont la fréquentation, plus importante, serait bénéfique pour nos producteurs locaux.

La solution ne serait-elle pas de déplacer les marchés actuels sur la place du 8 mai 1945 où se trouvent déjà des commerces ? De cette manière les autres commerces retrouveraient les bénéfices d'un stationnement de proximité améliorant leur accessibilité.

Cette place pourrait être exclusivement dédiée aux piétons les jours de marché, libérant et fluidifiant la circulation appuyée par un plan de circulation adapté avec l'instauration d'une circulation à sens unique place du marché et rue de Malval dans un sens et boulevard des Lavandières dans l'autre sens.

Nous proposons qu'un essai soit réalisé dans ce sens sur plusieurs semaines et qu'un bilan soit ensuite réalisé avec toutes les parties prenantes afin de constater des avancées possibles.

CONTACTEZ-NOUS :

• Courrier :
Union Pour l'Avenir
1 place de la Mairie - 69670 Vaugneray

• Mail :
unionpourlavenir.vaugneray@gmail.com

• Téléphone : 06 60 52 84 40

• Notre blog : *http:/upav2020.blogspot.com*

• Facebook : *Union Pour l'Avenir - Vaugneray*

• Instagram :
https:/instagram.com/unionpourlavenirdevaugnray?igshid=YmMyMTA2M2Y=

Devenez Propriétaire
dans l'Ouest Lyonnais

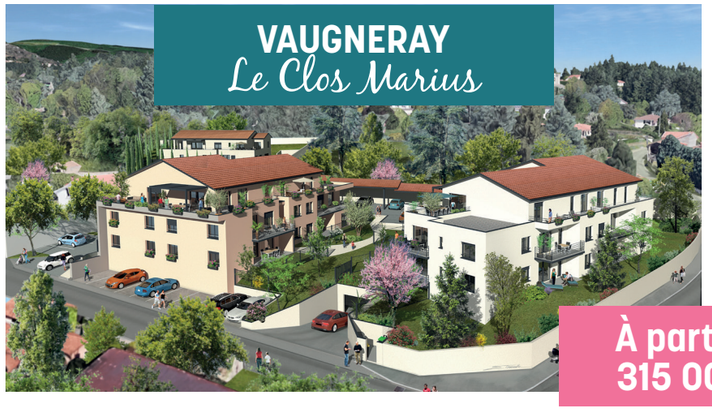

À partir de 315 000€(1)

APPARTEMENTS NEUFS

Travaux en cours - Livraison 1er trimestre 2025.

Du **T3** au **T5**.
Très belle vue en position dominante.
Prestations de qualité.

Village accessible à pied, avec commerces, écoles, collège.

POLLIONNAY

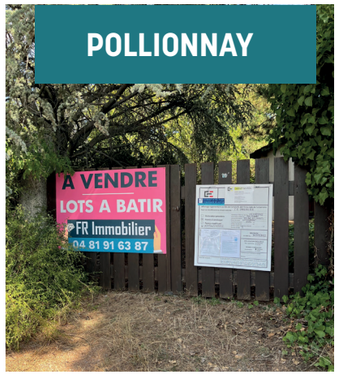

Terrains à bâtir viabilisés

À partir de 235 000€(2)

GREZIEU-LA-VARENNE

329 000€

Maison 7 pièces 203m²

Situation exceptionnelle en plein cœur du village pour cette maison aux nombreuses possibilités d'aménagements, sur une parcelle de 470m2.

FR Immobilier
VOS PROJETS EN TOUTE CONFIANCE
04 81 91 63 87

www.fr-immo.fr

Illustrations non contractuelles, à la libre interprétation de l'artiste.
(1) Prix TTC applicable en TVA 20% sur l'appartement lot A 002.
(2) Prix TTC applicable sur le lot 4.

FR IMMOBILIER RCS LYON 533895199

(1) VOIR CONDITIONS AU MAGASIN

NOUVELLE VISION
OPTICIEN DIPLOME

SPÉCIALISTE VERRES PROGRESSIFS

NINA RICCI PARIS · Christian Lacroix Lunettes · Ray-Ban · OAKLEY · POLICE · VOGUE · ZEN BARCELONA · Bonnie & CLYDE · YOU'S amsterdam · MOLYNEUX · Gens du Monde

VOTRE 2ème PAIRE(1) À VOTRE VUE POUR 1€

1 place du 8 Mai 1945
VAUGNERAY
Tél. 04 78 45 18 41
Sous le Cinéma - PARKING GRATUIT
Du mardi au samedi : 9h/12h - 14h/19h

NOUVELLE VISION
OPTICIEN DIPLOME

re.va.ly.
recyclage des vallons du lyonnais

Vente de matériaux recyclés
(sable, paveurs, gravier de décoration...)
Livraison possible

Les Aiguillons
Route de la Douane
69670 VAUGNERAY

Tél.: 04 78 45 94 47
Fax : 04 78 45 96 62
www.revaly-recyclage.fr

MonGest° immobilier

L'ACCOMPAGNEMENT PERSONNALISÉ DE VOS BIENS
EN TOUTE CONFIANCE

Besoin de réactivité et de proximité ?
Contactez-nous.

Gestion locative · Syndic de copropriété · Transaction immobilière

Agence : 59 avenue du Docteur Serullaz
69670 VAUGNERAY • Tél. 04 81 13 10 60
E-mail : bonjour@mongest.fr
www.mongest.fr

Expert immobilier certifié CFEI n°511