



INFORMATIONS 2024

Annolieu ● Chogne ● Creys ● Daleigneu ● Le Devin
Faverges ● La Gorge ● Malville ● Mépieu
Mollard Viret ● Le Mollard ● Le Poulet ● Pusignieu

N°43



Creys Mépieu





DU CÔTÉ DE LA MAIRIE

- 4 Edito
- 5 La mairie vous informe
- 6-7 Urbanisme
- 8 Cartes d'identité et Passeports - Travaux bruyants
- 8 Entretien des haies - Coupes affouagères
- 8 Conciliateur de justice - CCAD de l'Isère
- 9 Location des salles
- 10 Gîte Morget
- 11-13 Travaux 2024
- 14-16 Budget 2024
- 17 Le personnel municipal
- 18-19 État civil
- 20 CCAS
- 21 Mutuelle communale - Téléalarme
- 21 Besoins sociaux - CPTS

QUOI DE NEUF

- 22-23 Retour sur l'année 2024
- 24 Fitdays et inauguration salle polyvalente
- 25 Inauguration voie Charles Rostaing
- 26 Fête de la musique - Forum des Associations
- 27 Fête des hameaux
- 28-32 Du côté de l'école
- 33-34 Photos de classe
- 35 L'actualité EDF

ENVIRONNEMENT

- 36-37 SYCLUM
- 38 Broyage de sapins
- 38 Ramassage de printemps 2024
- 38 Concours des maisons fleuries
- 39 Moustiques
- 39 Ambroisie
- 40 Frelons asiatiques
- 41 Réserve Naturelle Régionale des étangs de Mépieu

TEMPS LIBRE

- 42 Forum des Associations 2025
- 42 A.C.C.A.
- 43 Club de gymnastique
- 43 Creys Equinature
- 44 Creys Passion Sport Mécanique (CPSM)
- 44 Deadly Shadow Airsoft
- 45 E.S.N.I Musculation
- 45 Les Volants Creypieulans
- 46 Petit Dragon
- 46 U.S.C.M (Union Sportive Creys-Morestel)
- 47 Le Manoir aux Livres - Bibliothèque
- 48 Eclats de Je(s)
- 48 Entre 2 Mondes
- 49 Club des Toujours Jeunes de Creys
- 50 I.S.A - Issue de Secours vers les Autres
- 50 ETM (Entraide Toutes Manifestations)
- 51 Les Mondes de Kern
- 51 Sou des Ecoles

ANNUAIRE DES ENTREPRISES

- 52 Les commerçants, artisans et entreprises de la commune

PORTRAITS DE CREYPIEULANS

- 53 Emile Volo, le doyen de la commune
- 53 Line, sous les projecteurs

ACTUALITÉS AUX BALCONS DU DAUPHINÉ

- 54-55 Communauté de communes des Balcons du Dauphiné
- 56 Multi-accueil Gavroche et Relais Petite Enfance
- 56 Centre de Loisirs Creyôns de Couleurs

ACTUALITÉS AUTOUR DE CREYS MEPIEU

- 57 Santé : C.S.A.P.A. (Centre de Soins, d'Accompagnement et de Prévention en Addictologie) et C.P.T.S. (Communauté Professionnelle Territoriale de Santé)
- 58 Centre Social Odette Brachet
- 58 Espace Socio-Culturel du Pays de la Pierre
- 58 Mission Locale Nord Isère
- 59 OSEZ
- 59 ADMR
- 59 Mandarine Services
- 60 Paroisse St Pierre du Pays des Couleurs
- 60 Don du Sang de Montaliéu

AUTREFOIS

- 61 Il y a 70 ans... battue au loup à Mépieu
- 62 Photo de classe année 1974-1975

CALENDRIER DES FÊTES 2025 > P.63



ÉDITO



Chère Creypieulane, Cher Creypieulan,

Malgré un contexte politique et financier des plus incertains et les conséquences sur le budget communal inconnues à ce jour, il nous appartient, au niveau local et plus particulièrement communal de continuer à nous focaliser sur nos actions en expliquant nos choix, nos orientations qui forcément sont aussi tributaires des politiques nationales.

Le budget 2025 donnera, quoi qu'il en soit, la priorité à la fin du programme voirie commencé en 2018. En cette fin d'année 2024, c'est la rue des Gouverdières qui sera totalement refaite avec un nouvel éclairage, l'enfouissement des réseaux secs et la mise en place d'un tapis d'enrobé. Puis, en 2025, nos interventions porteront sur les mêmes prestations Grande rue de Pusignieu, rue de Pénélon et rue du Devin à Faverges. Ce sont plus de 2 millions d'euros qui seront investis avec l'accompagnement du TE38 (Territoire d'Energie 38 - Syndicat d'électricité que la commune a rejoint en 2024) sur ces secteurs.

À l'occasion de ces chantiers, il est fort probable que nous installions les premières caméras de vidéo protection sur la commune avec un dispositif travaillé avec la Gendarmerie Nationale.

Comment ne pas saluer en cette occasion Philippe Fillod qui a quitté sa fonction d'adjoint ? Je le remercie sincèrement pour ses nombreuses années au service de la commune, notamment dans les domaines précités. Ces sujets sont aujourd'hui repris par Jean-Claude Gengler, élu adjoint au mois d'octobre. Concernant la voirie, le retour prochain d'une étude (trafic, vitesse...), nous permettra d'établir un nouveau programme d'investissement pluriannuel qui se basera avant tout sur des éléments factuels et non sur des ressentis.

Par ailleurs, nous continuons à agir sur notre patrimoine bâti. La salle des fêtes de Faverges connaît, en cette fin d'année 2024 - début 2025, une remise à neuf de toute la cuisine et du hall d'entrée, d'où son indisponibilité. La rénovation d'un bâtiment zone de Malville devrait se terminer au cours du premier semestre 2025. Le conseil municipal a décidé de la future destination de la "cure" de Mèpieu qui devrait se

transformer en 4 gîtes indépendants de petites capacités. Les travaux du lotissement du Devin se terminent et la commercialisation des 6 lots se déroule très bien. Nous avons déjà 4 réservations sans publicité particulière et la bonne nouvelle, c'est qu'il s'agit principalement de jeunes couples.

1 445...

Ce sont aujourd'hui plus de 1 445 personnes de tous âges qui adhèrent aux associations communales. Pour un village d'un peu plus de 1500 personnes, ce chiffre est remarquable. C'est une offre qui s'est étoffée, renforcée autant quantitativement que qualitativement avec l'arrivée de la salle omnisports. Évidemment, ces 1 445 adhérents ne sont pas tous Creypieulans mais le développement de l'offre bénéficie aussi et surtout aux habitants de la commune labellisée "Ville Active et Sportive 2 lauriers".

Merci à celles et ceux qui font vivre, par leur engagement, toutes ces activités dédiées à la culture, au sport, au social et aux associations de loisirs.

La nouvelle voie Charles Rostaing, inaugurée en septembre dernier, connaît déjà un vif succès. Nous espérons qu'elle contribuera à créer un nouveau lieu d'échange pour celles et ceux qui y ont déjà pris leurs habitudes.

Mesdames, Messieurs, je vous souhaite dès à présent une très belle et heureuse année 2025. Avec l'ensemble de l'équipe municipale, nous vous convions à la cérémonie des vœux. Nouvelle salle, nouvelle date : cette cérémonie se déroulera un samedi soir, le 4 janvier 2025, à la salle omnisports. Comptant sur votre présence.

Bien fidèlement,

Olivier BONNARD
Maire de Creys Mèpieu
Conseiller Départemental

INVITATION VŒUX DE LA MUNICIPALITÉ

Le Maire et le conseil municipal vous convient à la cérémonie des vœux **Samedi 4 janvier 2025 à 18h**, salle polyvalente à Creys.



©Renaud-Araud-Photographe

LA MAIRIE

VOUS INFORME



MAIRIE

35 place de la mairie
38510 CREYS MÉPIEU
Tel. 04 74 97 72 86
Mail : mairie@creys-mepieu.com

www.creys-mepieu.com

Le secrétariat est ouvert
du lundi au vendredi
de 14h à 18h
(fermeture à 17h30 le vendredi).
Le maire reçoit sur rendez-vous.



PANNEAU POCKET

La commune de Creys Mèpieu souscrit au service Panneau Pocket.
Toutes les informations officielles directement dans votre poche !

COMMENT SE TENIR INFORMÉ
FACILEMENT DES ACTUALITÉS DE LA COMMUNE ?



1. Téléchargez gratuitement l'application
2. Recherchez la commune de Creys Mèpieu
3. Mettez la commune dans vos favoris en cliquant sur le cœur
4. Activez les notifications



Suivez l'actualité et les alertes
de Creys-Mèpieu avec l'application
gratuite PanneauPocket ou sur ordinateur
app.panneaupocket.fr

Disponible gratuitement sur



CREYS MEPIEU EN QUELQUES CHIFFRES

1570

Creypieulans et Creypieulanes
au 1^{er} janvier 2023

2 898

ha, (28,99 km²) sur lesquels se
répartissent 2 bourgs et 11 hameaux.

5

DICRiM



Le **DICRiM** est le Document d'Information Communal sur les Risques Majeurs auxquels est potentiellement exposée la commune. Il permet aux citoyens d'adopter les bons réflexes en cas de problèmes de différentes natures. Une version papier est disponible en mairie sur simple demande. La version numérique est téléchargeable sur le site de la commune.



URBANISME

DÉMATÉRIALISATION DES ACTES



Un usager peut déposer sa demande de permis de construire en ligne, à tout moment et où qu'il soit, dans une démarche simplifiée et sans frais. **Pour déposer votre demande en ligne, rendez-vous sur le site SVE (Saisie par Voie Electronique) : <https://sve.sirap.fr/#/038139/>**

Une fois déposée, votre demande sera transmise aux services d'instruction par voie dématérialisée. La chaîne d'instruction sera optimisée, pour plus de fluidité dans le traitement de votre demande et plus de réactivité.

Les services de votre commune restent vos interlocuteurs privilégiés pour vous accompagner tout au long de la procédure. N'hésitez pas à les solliciter dès la constitution de votre dossier !

PERMIS DE CONSTRUIRE DÉCLARATION PRÉALABLE

Vos travaux sont terminés ?

Déposez sans attendre une **déclaration de fin de chantier** (Cerfa n° 13408*05)

IMPORTANT A SAVOIR

Ne pas déposer de "déclaration attestant l'achèvement et la conformité des travaux" représente plusieurs risques :

- Les biens qui n'auraient pas fait l'objet d'une déclaration de fin de travaux pourraient être pénalisés en cas de sinistre.
- En cas de vente, il s'agit d'un point de blocage, surtout si la municipalité constate la non-conformité vis-à-vis de la demande d'urbanisme déposée.



AUTORISATIONS DE TRAVAUX

DÉMARCHES

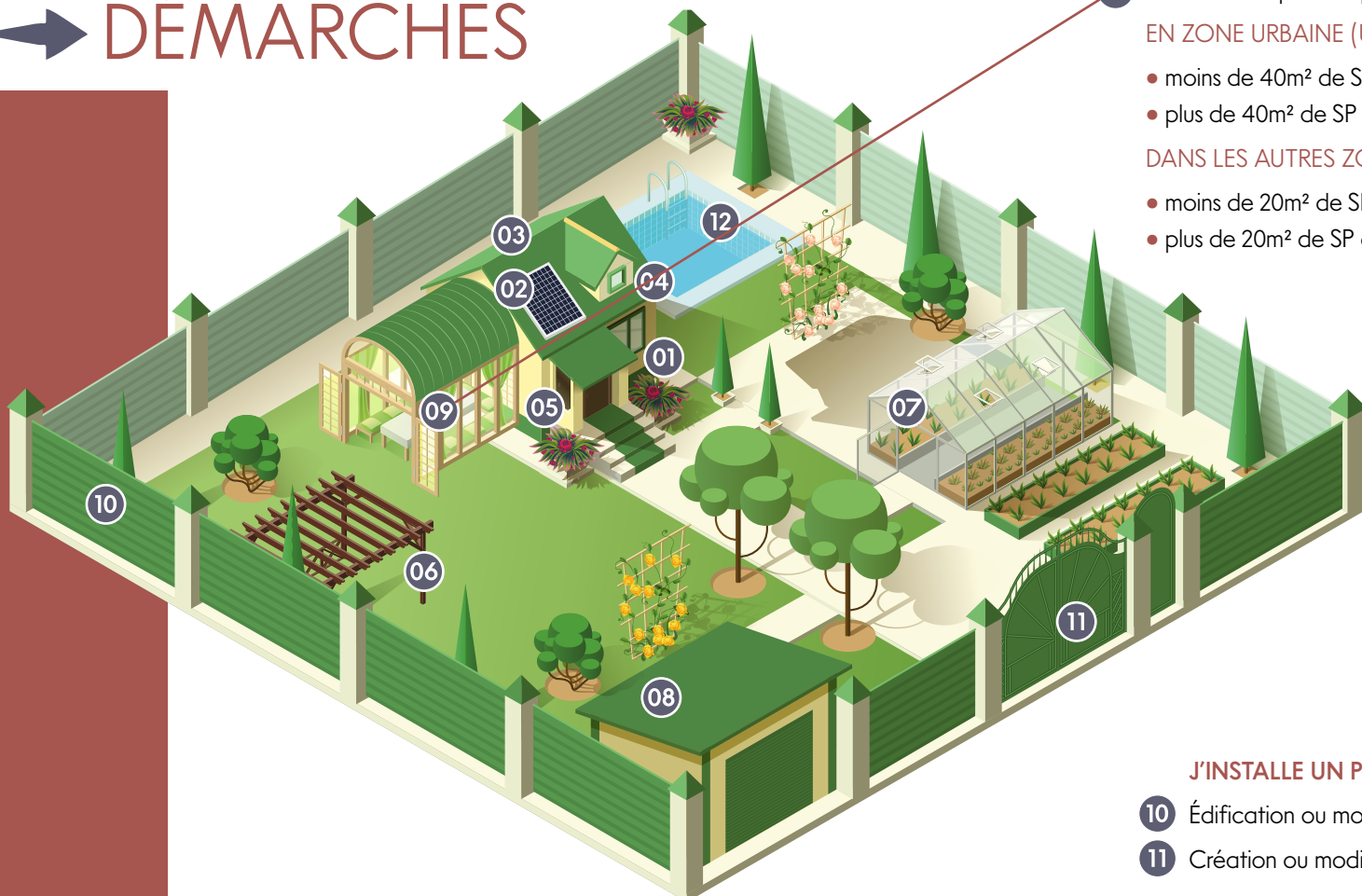

JE RÉALISE UNE EXTENSION ACCOLÉE À UN BÂTIMENT EXISTANT

09 Construction pièce supplémentaire, véranda, terrasse couverte...

EN ZONE URBAINE (U)

- moins de 40m² de SP ou ES* — **déclaration préalable**
- plus de 40m² de SP ou ES* — **permis de construire**

DANS LES AUTRES ZONES (A, N, AU)

- moins de 20m² de SP ou ES* — **déclaration préalable**
- plus de 20m² de SP ou ES* — **permis de construire**

JE MODIFIE L'ASPECT EXTÉRIEUR

- 01 Création d'ouverture
- 02 Pose de panneaux solaires
- 03 Rénovation de toiture
- 04 Installation de fenêtre de toit
- 05 Ravalement, peinture de façade
- 06 Construction d'une pergola

déclaration préalable

J'INSTALLE UN PORTAIL OU UNE CLÔTURE

- 10 Édification ou modification de la clôture
- 11 Création ou modification de l'accès

déclaration préalable

JE CONSTRUIS UNE ANNEXE

07 Construction abri de jardin, local technique, carport...

- moins de 5m² de SP ou ES* — **aucune formalité**
- moins de 20m² de SP ou ES* — **déclaration préalable**
- plus de 20m² de SP ou ES* — **permis de construire**

08 Aménagement de garage en pièce habitable — **déclaration préalable**
(avec ou sans modification de l'aspect extérieur)

J'INSTALLE UNE PISCINE ENTERRÉE OU HORS SOL

- 12 • de moins de 10m² installée moins de 3 mois/an — **aucune formalité**
- de 10m² à 100m² sans couverture ou < 1,80m — **déclaration préalable**
- de plus de 100m² ou couverture > 1,80m — **permis de construire**

*SP : Surface de Plancher
*ES : Emprise au Sol



DEMANDE DE CARTES D'IDENTITÉ ET PASSEPORTS

La mairie de Creys Mépieu **n'est pas équipée d'une station biométrique et ne peut donc pas délivrer les passeports ni les cartes d'identité**. Les communes équipées les plus proches sont : Montalieu-Vercieu, Morestel, les-Avenières-Veyrins-Thuellin, la Tour du Pin, Bourgoin-Jallieu et Crémieu. **La constitution du dossier, la prise de rendez-vous, la liste des pièces à fournir : toutes ces étapes sont 100% dématérialisées**. Pour en savoir plus, consultez le Guide des Démarches en ligne sur le site internet, rubrique "VIE MUNICIPALE". Aides aux démarches possibles à la **Maison France Services à Morestel** 84 Place du 8 Mai 1945 - Morestel. Tel. 04 74 80 39 33 | france-services@balconsdudauphine.fr

COUPES AFFOUAGÈRES

Les coupes de bois seront délivrées uniquement aux personnes ayant une résidence ou étant domiciliées sur la commune depuis le 1^{er} janvier de l'année. La coupe effectuée devra impérativement être empilée mi-mars 2025 et évacuée avant mi-juin 2025. En cas de non-respect de ces dates, aucune coupe ne sera attribuée l'année suivante et la mairie récupérera, pour son usage, le bois dès début juillet.

Dès que la coupe sera achevée, les conseillers responsables mesureront le bois qui aura été coupé par chaque affouagiste et dresseront un état détaillé qui sera remis au Maire.

Un titre de recette d'un montant minimum de quatre stères sera alors établi et les sommes dues seront mises en recouvrement immédiatement. Le prix de 9 € le m³ reste inchangé.

Un titre de recettes d'un forfait de 10 stères sera également établi pour tout affouagiste qui n'aura pas coupé de bois dans les délais impartis.

Les inscriptions doivent être effectuées en mairie avant le 31 octobre de l'année précédente.



CONCILIATEURS DE JUSTICE DU CANTON DE MORESTEL

Permanences en mairie de Morestel
Rendez-vous au 04 74 80 09 77

CDAD DE L'ISÈRE

(Conseil Départemental d'Accès au Droit de l'Isère)
Objectif : permettre à chacun de mieux connaître ses droits et ses obligations ainsi que d'être conseillé et accompagné dans ses démarches juridiques.
En savoir + : <https://www.cdad38.fr/>



TRAVAUX BRUYANTS

Pour le bien-être et la tranquillité de tous, les horaires de tonte et de travaux bruyants sont les suivants :

- Jours ouvrables : de 8h30 à 12h et de 14h à 19h30
- Samedi : de 9h à 12h et de 15h à 19h
- Dimanche et les jours fériés : de 10h à 12h

ENTRETIEN DES HAIES

Les haies doivent être taillées à l'aplomb du domaine public et leur hauteur doit être limitée à 2 mètres voire moins là où le dégagement de la visibilité est indispensable. En bordure des voies publiques, l'élagage des arbres et des haies incombe au propriétaire (ou locataire), qui doit veiller à ce que rien ne dépasse de sa clôture sur la rue.

Merci de respecter cette règle pour le bien-être et la sécurité de tous !

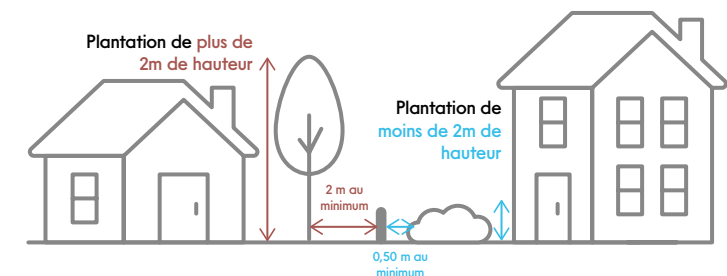

LOCATION SALLES DES FÊTES

Les salles des fêtes de Creys et de Faverges sont louées uniquement aux personnes domiciliées à Creys Mépieu, aux entreprises ayant leur siège sur la commune ou qui y sont contribuables, ainsi qu'aux personnes ayant une activité professionnelle sur la commune.

L'utilisation de ces salles des fêtes par la commune, le Centre Communal d'Action Sociale, les associations communales (*), sera gratuite.

(*) Voir conditions en mairie - Les 2 premières années de sa création, une association communale bénéficiera d'une location gratuite par an. La troisième année, elle bénéficiera des mêmes avantages que les autres associations.

Rappelons qu'une personne résidant à Creys Mépieu ne peut pas réserver une salle des fêtes en son nom pour une personne résidant à l'extérieur de la commune.

CAPACITÉS D'ACCUEIL

- Salle de Creys (Les Ecoux) : 148 personnes
- Salle de Faverges : 180 personnes - Fermée pour travaux jusqu'à mars 2025

Afin de préserver la quiétude du voisinage, il est demandé à chaque locataire d'arrêter la musique à 2 heures.

En cas de force majeure, la commune n'est pas dans l'obligation de trouver une solution de remplacement ; la location sera annulée avec remboursement.

Renseignements et réservations par mail, téléphone au 04 74 97 72 86 ou à l'accueil du secrétariat de mairie aux heures d'ouverture au public.

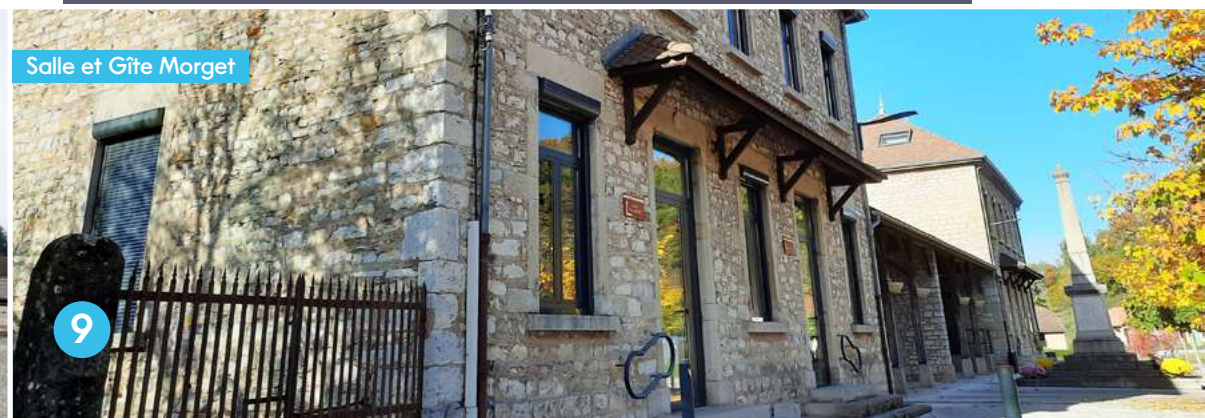

TARIFS DES LOCATIONS DES SALLES



SALLE DES FÊTES DE CREYS (LES ECOUX) ET SALLE DES FÊTES DE FAVERGES

Tarif des salles pour les particuliers (réservé aux habitants) :

- Salle : 250€
 - Location en semaine : 50 % du tarif week-end
- Pour les entreprises et personnes ayant une activité professionnelle sur la commune, majoration de 100€ du tarif de location de la salle.*
- Réveillon de la St Sylvestre : 600€
 - Frais de chauffage : majoration de 75€ de novembre à mars inclus par week-end, 50€ par jour en semaine (du mardi au jeudi).

Options proposées :

- Vidéoprojecteur / micro HF : 100€ (Creys uniquement)
- Pack vaisselle : 50€

SALLE MORGET

Salle de réunion d'une capacité de 30 personnes.

Tarif en semaine :

- Particuliers résidant sur la commune ou ayant une activité professionnelle sur la commune et entreprises extérieures : 50€
- Associations et entreprises de la commune : gratuit

Tarif week-end :

- 100€ du vendredi au lundi matin

GÎTE MORGET

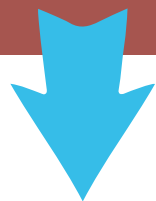

La commune dispose d'un gîte communal au 1^{er} étage du 227 rue du Bois de Solières, dans l'ancienne école de Faverges.

Capacité de 6 couchages + 1 bébé.

3 chambres, une pièce de vie d'environ 29 m², une cuisine, une salle d'eau et wc séparés.

Le meublé a également accès à la cour située à l'arrière du bâtiment.

Linge fourni. Pas de location à la nuitée - Minimum 2 nuits.

Réservations via Gîtes de France Isère

Tel. 04 76 40 79 40 (7 jours/7 de 9h à 21h) ou sur internet :

<https://www.gites-de-france-isere.com/plaines-et-collines.html>



TRAVAUX



LOTISSEMENT LES VERNES



LOTISSEMENT AU LIEU-DIT "LE DEVIN" - HAMEAU DE FAVERGES.

La commune a aménagé un lotissement composé de 6 lots viabilisés à bâtir, libres de constructeurs, au lieu-dit "Le Devin" à Faverges. Le prix de vente a été décidé par délibération du conseil municipal pour chaque lot individuellement. Il varie de 90 à 100€ TTC du m². Il comprend le bornage de la parcelle, les branchements (eau potable, eaux pluviales, eaux usées, électricité, téléphone et gaz naturel, hors abonnement). Il comprend également le muret le long de la voie créée. 4 lots sont en phase d'acquisition et 2 restent disponibles de 614 ou 647 m². Le règlement, les plans et les modalités sont consultables en mairie ou sur le site internet de la commune :

www.creys-mepieu.com

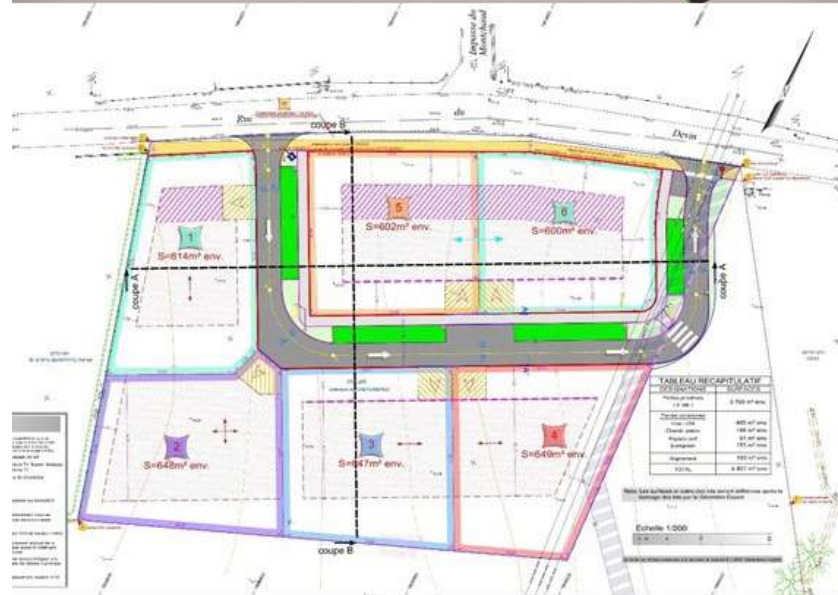

FOUR DE MÉPIEU

Rénovation de la charpente du four communal.

Coût de l'opération :

3A Rénovation - 2 412,00 € TTC

11



ÉQUIPEMENT DES SALLES



Dans le cadre de l'aménagement de l'office de la salle polyvalente, un lave-vaisselle et des réfrigérateurs ont été installés.

Un lave-vaisselle a aussi été installé dans la salle des Ecoux. La salle des fêtes de Faverges sera également équipée prochainement dans le cadre de travaux de rénovation complets du hall d'entrée et de la cuisine. Ces travaux engendrent la fermeture de la salle de Faverges jusqu'à fin mars 2025.

Montant des équipements :

Lave vaisselle - Salle des Ecoux | Sté MARESCOL - 4 954,53€ TTC

Aménagement cuisine salle polyvalente | Sté MARESCOL - 12 113,43 € TTC

Par ailleurs, la commune a fait l'acquisition d'un sol alternatif amovible pour permettre l'accueil d'événements autres que sportifs dans la nouvelle salle polyvalente.

Montant :

Comptoir des Revêtements - 40 615,58 € TTC



LES CIMETIÈRES

La commune de Creys Mépieu dispose de 2 cimetières : l'un sur le hameau de Creys et l'autre sur le hameau de Mépieu. Suite à la création de nouveaux ossuaires et columbariums, un nouveau règlement sera instauré en janvier 2025.

Jardin du Souvenir - Creys - 4 273,20 € TTC



©C-Lherisson

INTERVENTION SUR LE CLOCHER DE L'ÉGLISE DE CREYS

La pointe du paratonnerre située sur la flèche de l'église St Maurice de Creys a été si sollicitée que le changement de cette dernière s'imposait. Un compteur a d'ailleurs été installé sur le nouvel équipement, il sera désormais possible de connaître le nombre d'impacts de foudre. Depuis leur grue d'une hauteur de 40 mètres, deux techniciens ont œuvré plusieurs jours fin octobre 2024 pour remplacer le dispositif. De plus, afin d'empêcher le passage et la prolifération de nuisibles dans le clocher, les techniciens de l'entreprise Bodet Campanaire ont posé des grillages et filets de protection sur toutes les ouvertures de l'église jusque dans les meurtrières et dans la flèche.

Coût de l'opération : 12 490,00 € TTC



©J-C-Bernon

➔ LIAISON FAVERGES/VIA RHÔNA



(Voir encart inauguration P25)

Maîtrise d'Oeuvre - ELLIPSE - 23 922.00 € TTC

Travaux - 297 376.73 € TTC

(Groupement PAILLET-BORDEL et SPIE BATIGNOLLES)

MO + TRAVAUX - 321 298.73 € TTC

SUBVENTIONS

Département à hauteur de 60 % des travaux - 160 640.00 €

Communauté de communes des Balcons du Dauphiné - 50 000 €

Participation CNR - 48 000 €



BUDGET ↓

TRAVAUX ET MATÉRIEL DIVERS (EN TTC)

DÉPENSES	MONTANT TTC
TRAVAUX DIVERS + ACQUISITIONS DIVERSES	
Matériel informatique Mairie - ACCESS INGENIERIE INFORMATIQUE	3 018,00 €
Matériel informatique cantine - ACCESS INGENIERIE INFORMATIQUE	1 377,00 €
Sommier + matelas Gite Morget - SOS STOCK MEUBLES AT HOME	965,00 €
Installation petit équipement vélo - CCBD	1 296,34 €
Chariot restaurant scolaire - MANUTAN COLLECTIVITES	1 237,16 €
Tables + chaises restaurant scolaire - SAONOISE DE MOBILIER	9 775,92 €
Comptages routiers - TRANSMOBILITES	1 758,00 €
Volets roulants + moustiquaires restaurant scolaire - Menuiserie BONNAZ	11 724,00 €
Déneigement - HERAULT Lucas	1 998,00 €
Coffret électrique - GAILLARD ELECTRICITE	2 168,46 €
Groupe électrogène - NORD ISERE EQUIPEMENT	1 995,94 €
Débroussailleuse - DUBOIS MOTOCULTURE	1 401,80 €
Destructeur papier - BRUNEAU	3 141,60 €
Curage fossés - BORDEL Bruno	8 073,00 €
Elagage+broyage routes et chemins - Sarl BLANC J.	29 400,00 €
Reprise réseau eaux pluviales + trottoir lot. Les Ecoux - FAF TP	10 095,60 €
Reprise mur ancienne cure Mépieu - BERTULESSI Thierry	936,00 €
Reprise muret aire de jeux Faverges - BERTULESSI Thierry	4 320,00 €
Crépi mur aire de jeux Faverges - BERTULESSI Thierry	4 212,00 €
Reprise fontaine grande rue de Pusigneu - BERTULESSI Thierry	2 690,00 €
Plantation arbres - VACHER PAYSAGE	1 426,80 €
Aménagement rond-point Malville - VACHER PAYSAGE	5 119,20 €
Plantation gazon salle polyvalente - VACHER PAYSAGE	5 700,41 €
Réfection toiture arrière ancienne école Pusigneu - 3A RENOVATION	10 800,24 €
Réfection toiture garage ancienne école Pusigneu - 3A RENOVATION	10 720,43 €
Candélabre route de Concharbin - SPIE CITYNETWORKS	4 009,30 €
Diagnostic Eclairage Public - SPIE CITYNETWORKS	7 873,46 €
Alarme pole maternel - PROCELEC	2 586,00 €
Luminaires éclairage public - GARCON PEYRONNET	9 326,40 €
Illuminations - GARCON PEYRONNET	9 079,20 €
Tables mange-debout salle des fêtes - Sté ZINGERLE	4 235,04 €
Gobelets - GOBELETS CUP	1 120,39 €
Tatamis salle polyvalente - E-France	1 130,72 €
Parking salle polyvalente - FRANCOIS PERRIN	6 864,00 €

Chemin des carrières Creys - FRANCOIS PERRIN	7 560,00 €
Défeutrage et garnissage terrain honneur - NATURE & CONCEPT	4 233,60 €
Vestiaires école maternelle - MANUTAN	912,92 €
Réfection four de Mépieu - 3A RENOVATION	2 412,00 €
Auto-laveuse salle polyvalente - BILLET FOURNIER	19 069,20 €
Remorque et barrières de sécurité - COLLEQUIP	4 062,00 €
Menuiseries extérieures Mairie - Menuiserie BONNAZ	38 239,80 €
TOTAL	298 464,73 €

LOGEMENT MONTÉE DE LA VILLE (PUSIGNIEU)	
Mobilier cuisine + Salle de Bain - Ets ROUX	3 135,71 €
Peintures - Peinture Déco	208,32 €
Plomberie - MOURIER Florent	1 402,06 €
Carrelage - Cédric BERTRAND	330,00 €
TOTAL	5 076,09 €

LOGEMENT RUE DES ROCHERS (PUSIGNIEU)	
Cuisine - Ets ROUX	6 685,18 €
PEINTURES + SOLS - BABOLAT JÉRÔME	1 372,46 €
ELECTRICITÉ - GARCON PEYRONNET	1 095,60 €
PLOMBERIE - MOURIER FLORENT	928,30 €
PLOMBERIE - GALLARDO	133,40 €
TOTAL	10 214,94 €

LOGEMENT 1, RUE DE FOURVIÈRE (CREYS)	
Portes d'entrée logements - Menuiserie BONNAZ	2 160,00 €
TOTAL	2 160,00 €

DIVERS	
FITDAYS	10 370,00 €
Tableaux numériques école (location)	7 200,00 €
Fleurissement 2024	24 953,00 €
Bons maisons fleuries	2 060,00 €
Fête de la musique 2024	56 463,51 €
Voisins vigilants	1 040,00 €

BUDGET TVA	
Chauffage + climatisation Local SFP - Malville - GARÇON PEYRONNET	5 095,20 € HT
TOTAL	5 095,20 €

SUBVENTIONS 2024



ASSOCIATIONS COMMUNALES

	SUBVENTIONS	REMB. CHÈQUES 2024
ACCA CREYS MEPIEU	2 000 €	510 €
BIBLIOTHÈQUE DE CREYS (convention)	23 100 €	210 €
BIBLIOTHÈQUE DE CREYS	3 140 €	
CLUB DES TOUJOURS JEUNES	1 600 €	825 €
CREYS EQUI NATURE	300 €	30 €
CREYS PASSION SPORT MÉCANIQUE	700 €	135 €
ECLATS DE JE(S)	650 €	90 €
ENTRE DEUX MONDES	3 500 €	30 €
ESNI MUSCULATION		105 €
GYMNASTIQUE VOLONTAIRE	1 700 €	375 €
ISA ASSOCIATION	1 300 €	195 €
LES MONDES DE KERN		45 €
LES VOLANTS CREYPIEULANS :		120 €
OCCE COOP SCOLAIRE ECOLE PUBLIQUE	3 000 €	
PETIT DRAGON	300 €	60 €
SOU DES ECOLES classe de neige (convention 40% max)	11 824 €	870 €
USCM - Union Sportive CREYS MORESTEL	10 500 €	90 €
TOTAL SUBVENTIONS POUR LES ASSOCIATIONS DE CREYS MÉPIEU	63 614 €	3 690 €

ASSOCIATIONS ET STRUCTURES EXTÉRIURES

BTP CFA AIN	80 €
EFMA Bourgoin-Jallieu	400 €
MFR CFA DE CHAUMONT	160 €
ADMR Morestel	1 000 €
AMICALE DES DONNEURS DE SANG MONTALIEU	100 €
AMICALE DES DONNEURS DE SANG MORESTEL	100 €
CENTRE HOSPITALIER MORESTEL ASS.LOISIRS CULTURE	300 €
CENTRE LEON BERARD	1 600 €
CENTRE SOCIAL O. BRACHET (PART COMMUNE)	510 €
CENTRE SOCIAL O. BRACHET (REVERSEMENT CCBP)	3 973 €
LO PARVI	1 700 €
ESPACE SOCIO CULTUREL PAYS DE LA PIERRE (PART COMMUNE)	510 €
ESPACE SOCIO CULTUREL PAYS DE LA PIERRE (REVERSEMENT CCBP)	1 986 €
TOTAL SUBVENTIONS 2024 POUR LES ASSOCIATIONS EXTÉRIURES	12 419,00 €
TOTAL DES SUBVENTIONS 2024	76 619,32 €



BUDGET 2024

SECTION D'INVESTISSEMENT

RECETTES

F.C.T.V.A.	265 000.00 €	6,58%
Excédent de fonctionnement 2023	939 749.11 €	23,34%
Subventions diverses	1 244 750.00 €	30,91%
Autofinancement	1 021 401.30 €	25,37%
Amortissement	54 610.00 €	1,36%
Excédent d'investissement reporté	455 158.22 €	11,30%
Taxe aménagement	25 000.00 €	0,62%
Cession terrain	21 030.00 €	0,52%
TOTAL RECETTES	4 026 698.63 €	

DÉPENSES

Remboursement caution	3 163.38 €	0,08%
Acquisitions de terrains	131 768.61 €	3,27%
Acquisitions de matériel	119 808.25 €	2,98%
Cimetières	98 858.34 €	2,46%
Travaux	3 673 100.05 €	91,22%
TOTAL DÉPENSES	4 026 698.63 €	

SECTION DE FONCTIONNEMENT

RECETTES

Excédent de fonctionnement de 2023 reporté sur 2024	602 040.00 €	13,21%
Autres produits (téléalarme, coupes de bois)	125 000.00 €	2,74%
Produit des impôts locaux	471 000.00 €	10,34%
Dotations et participations	3 173 000.00 €	69,64%
Produits de gestion courante (loyers, ...)	185 000.30 €	4,06%
TOTAL RECETTES	4 556 040.30 €	

DÉPENSES

Charges de gestion courante	822 000.00 €	18,04%
Charges de personnel	800 000.00 €	17,56%
Subventions, participations et indemnités des élus	220 000.00 €	4,83%
Atténuation de produits	860 000.00 €	18,88%
Subvention budget TVA	776 029.00 €	17,03%
Charges exceptionnelles	2 000.00 €	0,04%
Amortissement	54 610.00 €	1,20%
Autofinancement de l'investissement	1 021 401.30 €	22,42%
TOTAL DÉPENSES	4 556 040.30 €	





LE PERSONNEL MUNICIPAL ILS TRAVAILLENT POUR VOUS...

Bienvenue à Aurore MOLY-BERNIN qui a pris ses fonctions sur un nouveau poste de Secrétaire Générale en mairie de Creys Mépieu le 4/11/2024.



Aurore MOLY-BERNIN
Secrétaire Générale

Aurore est originaire de "l'autre rive" à savoir Briord. Titulaire d'un master en management public des administrations décentralisées, elle a à son actif 20 ans d'expérience sur différents postes dans la fonction publique territoriale (culture et communication, Ressources Humaines, social, petite enfance, enfance et jeunesse). Auparavant directrice du CCAS de Meximieux, Aurore a fait le choix d'intégrer une plus petite commune pour être au plus proche des usagers et exercer des missions variées. Attachée au Service Public et à la ruralité, elle estime que "les campagnes sont des territoires porteurs d'avenir et riches de lien social, de vitalité et d'innovatio, à l'image de Creys Mépieu".
Nous lui souhaitons la bienvenue !

Le pôle enfance connaît également des mouvements :
BIENVENUE À



Laura CASSON
Enfance, encadrement
et entretien



Enola DA SILVA
Enfance, encadrement
et entretien



Léa BOUCHER
Aide cuisinière



Malou OUZOUNTCHIAN
En contrat d'apprentissage
A.E.P.E.

LES CHANGEMENTS EN MAIRIE

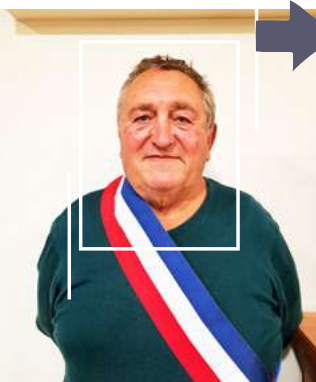

UN NOUVEL ADJOINT

Suite au départ de Philippe FILLIOD, élu depuis 2001, le conseil municipal a élu Jean-Claude GENGLER, lors de la séance du 17/10/2024. Ses délégations sont les suivantes : voirie, travaux et zone de Malville



ÉTAT CIVIL



NAISSANCES

- GROSSET Djulio né le 6/11/2023
- REYNAUD Lina née le 8/12/2023
- ALBERT GAILLARD Kayden né le 12/01/2024
- ANDRE-MASSE Ambroise né le 20/01/2024
- RATIGNER Benjamin né le 12/02/2024
- PAUGET Victor né le 30/04/2024
- LARUELLE Lizéa née le 3/07/2024
- RIGOT Louis né le 12/07/2024
- PITRAT Lucas né le 28/07/2024
- VERNERET Amélia née le 3/08/2024
- NOBLECOURT Raphaël né le 4/08/2024
- MAILLIER Adèle née le 30/08/2024
- THOMAS Louise née le 30/08/2024
- MARTIN-COCHER Madeline née 22/09/2024

Refus ou non réception d'autorisation de publication pour 3 naissances.

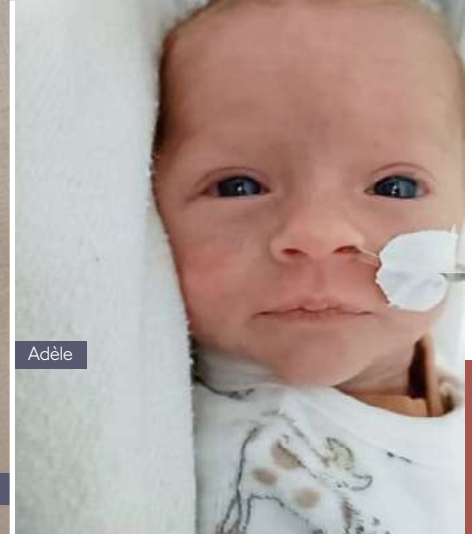

MARIAGES



- JULLIARD Claire et RIPAUD Dorian le 06/01/2024
 - BELIN Aurore et NOBLECOURT Romain le 01/06/2024
 - SIMON Laura et BADIN Nicolas le 8/06/2024
 - VANNIERE Mathilde et VILLE Grégory le 22/06/2024
 - BISI Corinne et RANDY Anthony le 13/07/2024
 - VITTOZ Marine et FAZIO Jonathan le 14/09/2024
- Refus ou non réception d'autorisation de publication pour 2 mariages.



Aurore & Romain

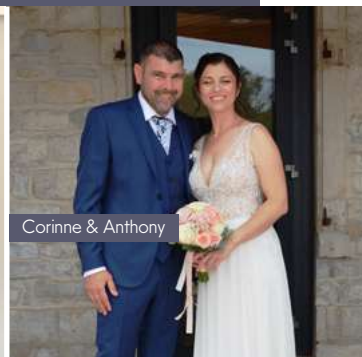

Corinne & Anthony



Claire & Dorian



Marine & Jonathan

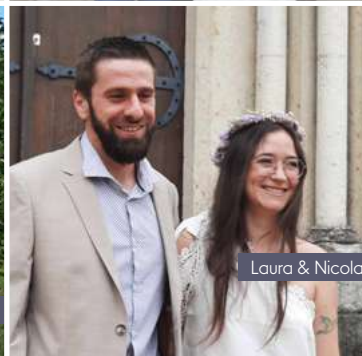

Laura & Nicolas



Mathilde & Grégory



DÉCÈS

- Mme Evelyne SERDON née ROUX décédée le 29/01/2024 à 69 ans
- Mme Colette RIVAUX née THOMASSET décédée le 26/08/2024 à 94 ans
- M. André ROSTAING décédé le 13/09/2024 à 84 ans
- M. Hubert RIVAUX décédé le 09/10/2024 à 94 ans
- M. Michel DEMOMENT décédé le 13/10/2024 à 83 ans

Refus ou non réception d'autorisation de publication pour 7 décès.



Michel



Evelyne



Colette & Hubert

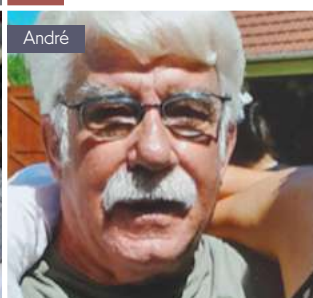

André

"Après avoir passé la majeure partie de leur vie sur la commune de Creys, Colette et Hubert RIVAUX sont décédés à quelques jours d'intervalle à l'âge de 94 ans."



CENTRE COMMUNAL D'ACTION SOCIALE

LE CCAS SE COMPOSE DE 11 MEMBRES :
5 ÉLUS, 5 PERSONNES EXTÉRIURES ET LE MAIRE.

COMPOSITION



- **Président** : Olivier BONNARD, Maire
- **Secrétaire** : Sylvie VOLO
- **Membres issus du Conseil Municipal** :
 - MELLET Nadine (Malville) - 06 15 56 59 72
 - POZZOBON Ghislaine (Mèpieu) - 06 71 74 12 24
 - HODY Ligia (Faverges) - 06 31 13 89 60
 - MELLET Christelle (Faverges) - 06 88 90 05 58
 - GAUTIER Gilles (Faverges) - 06 04 54 35 84
- **Membres hors conseil** :
 - BERGES Michèle (Creys)
 - BOURG Monique (Les Gouverdières)
 - BLANC Christine (Pusignieu)
 - JACQUIN Marilyne (Faverges)
 - VACHER Mélanie (Le Mollard)

CONTACT : Mairie de Creys Mèpieu - 04 74 97 72 86
mairie@creys-mepieu.com

ACTIONS 2024

- Distribution des colis aux habitants de + de 75 ans inscrits sur les listes électorales.
- Distribution des colis aux 4 résidents de la commune qui séjournent à l'hôpital de Morestel mercredi 27 décembre 2023 par Olivier Bonnard, Maire de la commune, Monique Bourg (membre du CCAS et présidente de l'association I.S.A.) et Ligia Hody (membre du CCAS et conseillère municipale).

Photo : Madame Subit originaire de Malville



REPAS DU CCAS

Organisé par le centre communal d'action sociale, le traditionnel repas des aînés de la commune a eu lieu samedi 27 janvier 2024 au restaurant scolaire, en présence du Maire, Olivier Bonnard, de ses adjoints et des membres du CCAS. 115 personnes de 70 ans et plus, ont répondu à l'invitation. Tous se sont retrouvés pour un moment convivial animé musicalement par Sympa Musette.

INVITATION

REPAS DU CCAS

Le CCAS convie tous les administrés de plus de 70 ans (au 31/12/2024) inscrits sur les listes électorales
Samedi 25 janvier 2025.

Sur inscription auprès de la mairie après réception de l'invitation par courrier.

MUTUELLE COMMUNALE



Dans le cadre de sa politique sociale, la commune de Creys Mépieu a souscrit à l'offre "Ma commune, ma santé". Cette couverture complémentaire des frais de santé est accessible à tous les Creypieulans, sans questionnaire de santé et sans limite d'âge.

Cette démarche fait l'objet d'une convention entre les CCAS de Morestel, Vézeronce-Curtin, Creys Mépieu et l'association ACTIONM (Actions de mutualisation pour le pouvoir d'achat). Plusieurs mutuelles sont partenaires de l'association, qui a ainsi pu négocier des conditions tarifaires avantageuses. Cette association d'assurés permet à ses adhérents de bénéficier :

- d'un choix de contrats de complémentaires santé individuelles
- de tarifs et de garanties mutualisés
- de conseils et d'analyses en vue d'optimiser leur couverture santé

Pour bénéficier du dispositif il faut :

- habiter la commune
- ou être commerçant, artisan, agriculteur
- ou professionnel libéral installé dans la commune
- ou être employé territorial ou agent municipal au sein d'une commune partenaire

Des rendez-vous personnalisés sont proposés en mairie tous les 1^{er} jeudis du mois **sur inscription préalable**. Retrouvez les dates proposées en rubrique Agenda du site www.creys-mepieu.com ou sur PanneauPocket.

Si vous êtes intéressé et souhaitez prendre un rendez-vous, appelez le 05 64 10 00 48 ou Gilles Gautier au 06 04 54 35 84.

ANALYSE DES BESOINS SOCIAUX DE LA COMMUNE

L'analyse des besoins sociaux est une démarche clé pour un CCAS (centre communal d'action sociale). Elle permet, à partir d'un diagnostic, d'établir une politique sociale au plus près des besoins communiqués par les habitants. En 2024, chaque foyer a reçu un questionnaire portant sur les besoins sociaux de la commune. 146 retours ont été enregistrés et analysés par Michèle Bergès, avec une présentation par tranche d'âge.

Les principaux retours portent sur la satisfaction des services scolaires, la qualité des services de la bibliothèque, le manque de place au centre de loisirs. Les préoccupations de la population portent essentiellement sur le manque de médecins et de spécialistes. Sont ensuite mentionnés de façon plus anecdotique : le manque de commerces, les coûts des énergies, la vitesse de circulation excessive dans les hameaux. Quelques demandes de navettes ont également été notées.

De nombreux domaines ne sont pas de la compétence de la commune mais les actions qui peuvent être menées par le CCAS ou la commune seront étudiées.

INFO



Les personnes âgées, isolées, fragiles n'ayant pas de médecin traitant sont priées de se faire connaître auprès du CCAS de Creys Mépieu - Un questionnaire est à compléter à l'initiative du CPTS.

La Communauté Professionnelle Territoriale de Santé (CPTS) du Pays des Couleurs est une association regroupant les professionnels de santé d'un territoire de 29 communes autour des Avenières-Veyrins-Thuellin, Morestel et Montalieu-Vercieu. Attention, l'envoi de ce formulaire complété ne vous garantit pas d'avoir un médecin traitant.

Pour tout renseignement :

CCAS de Creys Mépieu - Mairie

CONTACT : Mairie de Creys Mépieu

04 74 97 72 86 - mairie@creys-mepieu.com

TÉLÉALARME



La Téléalarme permet de sécuriser les personnes âgées qui vivent seules chez elles. En cas de problème (chute, malaise...), la personne peut contacter une plateforme téléphonique joignable 24 heures sur 24 et 7 jours sur 7 en appuyant sur un médaillon ou une montre portée en permanence. Selon le degré d'urgence de la situation, un proche est contacté ou une intervention est déclenchée pour porter assistance à la personne.

DÉLÉGUÉS TÉLÉALARME SUR LA COMMUNE DE CREYS MÉPIEU :

CREYS : Mme Michèle BERGES

09 62 07 03 43

FAVERGES : M. Gilles GAUTIER

06 04 54 35 84



RETOUR SUR 2024

Retrouvez tous les articles de la commune publiés dans la presse dans la Revue de Presse, sur le site www.creys-mepieu.com

Merci à nos correspondants de presse pour la transmission de leurs articles.
CONTACT : Suzanne Berger
Tel. 06 72 46 78 30
E-mail : enazger@yahoo.fr

FÊTE DES LUMIÈRES

Le 8 décembre 2023, jour officiel de la fête des lumières, le ciel Creypieulan, malgré le brouillard, a été illuminé. La soirée a débuté avec le défilé de lumignons décorés par les enfants. C'est ensuite un remarquable spectacle de feu, parfaitement orchestré par Les Mondes de Kern qui a été proposé au public venu nombreux. Ce dernier a pu apprécier le vaste préau de la nouvelle salle polyvalente pour profiter, dans de bonnes conditions, des encas et boissons préparés par la dynamique équipe du Sou des Ecoles. Le feu d'artifice, offert par la municipalité, a clôturé cette belle soirée.



RÉUNION BILAN MI-MANDAT

Jeudi 14 décembre en soirée, Olivier Bonnard, Maire de Creys-Mépieu, proposait à la population du village une réunion de mi-mandat. Avec son équipe, l'objectif était de passer en revue l'ensemble du programme d'actions énoncé en 2020, lors des élections municipales et, pour chacune de ces promesses, de donner son état de réalisation. Plus de 60 personnes s'étaient déplacées à la salle des Écoux pour l'occasion.

Il aura fallu près de trois heures pour reprendre tous les chapitres déclinés par l'équipe municipale depuis 3 ans. La présentation évoquait un travail considérable de la part d'une équipe restreinte, que ce soit celle des élus ou celle du personnel municipal. À ce stade de la mandature, beaucoup d'objectifs sont déjà atteints, comme les grands projets de la salle multisports, le chauffage des bâtiments municipaux, la rénovation du groupe scolaire ou encore la liaison Via Rhôna.

Ont également été citées, les ambitions en matière de communication ou d'économies d'énergie, la mutuelle communale, les relations et coordinations associatives.

D'autres points restent à traiter ou à terminer, comme l'enfouissement des réseaux secs, le lotissement du Devin, le développement de la fibre ou l'accompagnement des personnes âgées.

De nombreux projets ont aboutis mais certains, tels que l'éventuelle gendarmerie, sont tombés à l'eau. D'autres, liés à l'émergence des frelons asiatiques ou des moustiques tigres, sont apparus et ont dû être traités sans attendre. Les citoyens présents ont posé plusieurs questions, notamment sur les transports ou la façon d'éradiquer ces nouveaux insectes. Le bilan présenté lors de cette soirée est consultable sur le site internet de la commune.

CÉRÉMONIE DES VOEUX 2024



Dimanche 7 janvier 2024 à la salle des Ecoles de Creys.



BIENVENUE AUX NOUVEAUX HABITANTS

Vendredi 1^{er} mars 2024, Olivier Bonnard, Maire de Creys Mèpieu, ses quatre adjoints et Ligia Hody, conseillère municipale et membre du CCAS ont eu le plaisir de recevoir en mairie une dizaine de nouveaux habitants. Qu'ils viennent de communes voisines, de l'autre côté du département ou de la région, tous ont découvert les nombreux atouts de leur nouvelle commune de résidence via une présentation complète de Creys Mèpieu et de ses acteurs locaux. Les nouveaux Creypieulans et les élus ont pu échanger ensuite de façon conviviale autour du verre de l'amitié.

Nous donnons donc RDV à toutes les personnes qui ont emménagé à Creys Mèpieu en 2024-2025 le vendredi 14 Mars 2025.

Nouveaux habitants : signalez vous en mairie !

Vous connaissez des personnes qui se sont installées à Creys en 2024-2025 ?
Communiquez-leur cette information !

QUOI DE NEUF ?



LES CÉRÉMONIES

- 8 Mai 2024 à Faverges
- 11 Novembre 2024 à Creys



23



©C.Berger

©C.Berger



FITDAYS

& INAUGURATION DE LA SALLE POLYVALENTE

Vendredi 7 juin 2024 a été une superbe journée, sportive et intense.

10 classes de Briord, Bouvesse-Quirieu et Creys Mèpieu se sont succédées sur les multiples ateliers des Fitdays tout au long de la journée sur le stade. L'occasion pour les élèves de découvrir le triathlon (nage, vélo, course), d'être sensibilisés à l'égalité homme-femme, à la sécurité routière, au savoir rouler à vélo. Ils ont également pu tester de multiples sports praticables en Isère grâce aux casques de réalité virtuelle.

Aux alentours de 17h des associations sportives de la commune étaient présentes et proposaient des démonstrations et/ou initiations : badminton des Volants Creypieulans, démonstrations de curling et boccia par ISA, appareils de musculation de l'ESNI, démonstrations de Nunchaku par les Petits Dragons, présence des clubs de gymnastique et de football. Les enfants sportifs ont également pu s'initier au Triathlon et l'Ekipée des familles a fait nager des dizaines d'enfants sur 20 mètres, donnant le relais à leur parent ou à un adulte pour une course de 1km.

L'occasion également de visiter la salle et ses multiples atouts mis en avant lors des discours officiels. Les présents ont ensuite pu échanger en toute convivialité autour d'un cocktail épargné par un ciel menaçant.

En quelques chiffres :

- 402 enfants ont été initiés au triathlon
- 27 duos enfants / adultes ont participé à l'Ekipée des familles
- 4 342 862€ de coût de construction
- 1 500 000€ de subventions européennes par le FEDER, 188 775,16€ de l'État, 200 000€ de la région Auvergne-Rhône-Alpes et 187 500,00€ du département de l'Isère

L'occasion également de transmettre le Relais Isère Terre de Jeux 2024 :

Toutes les collectivités du département de l'Isère labellisées Terre de Jeux 2024 ont été invitées à participer au Relais Isère Terre de Jeux 2024 et à s'embarquer dans cette aventure olympique. Dans ce cadre, les élèves de CM1 - CM2 de l'école de Bouvesse-Quirieu ont profité de leur participation au Triathlon des Fitdays le 7 juin pour remettre le témoin à l'école de Creys Mèpieu ; témoin remis lors de la soirée d'inauguration à l'association de Gymnastique de Creys. Lundi 10 juin, la gym l'a relayé aux coureurs de l'UAC (Union Athlétique des Couleurs). Ces derniers ont porté ce symbole olympique au pas de course à travers les chemins, jusqu'à la piscine de Morestel.



INAUGURATION DE LA LIAISON VIA RHÔNA / FAVERGES - VOIE CHARLES ROSTAING

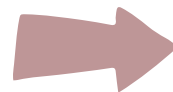

Vendredi 27 septembre à 19h, la commune a organisé l'inauguration de la Voie Charles Rostaing - liaison entre Faverges et la ViaRhôna. Le Maire, Olivier Bonnard, avait convié les financeurs de l'ouvrage à savoir le département de l'Isère, la communauté de communes des Balcons du Dauphiné et la CNR (Compagnie Nationale du Rhône) ainsi que Frédéric Gonzales, Maire de la commune voisine de Bouvesse-Quirieu, qui souhaite relier l'ouvrage, les habitants de la commune, les membres de la famille Charles Rostaing, Odette Guinet et les élus ayant été dans l'équipe municipale de Charles Rostaing.

Extraits du discours d'Olivier Bonnard :

Quelques jours après la disparition d'André Rostaing, nous inaugurons cette voie en l'honneur de son papa Charles Rostaing, ancien maire de Mépieu. Charles Rostaing résidait à quelques mètres de ce nouvel équipement. Début juillet, lors d'un échange, André m'autorisait à proposer au conseil municipal d'appeler cette voie verte du nom de son papa. Il a été visiblement très touché par cette reconnaissance et ajoutait "Tu ne pouvais pas me faire plus plaisir...". Cette inauguration est donc aussi un peu pour lui.

Charles Rostaing a d'abord été conseiller municipal de 1959 à 1965, puis Maire de Mépieu jusqu'en 1989. Durant ces 4 mandats de maire, il va s'efforcer de faire au mieux avec des moyens limités comme dans beaucoup de communes rurales. Charles Rostaing va mettre en œuvre la collecte des ordures ménagères à une époque où l'on jetait les déchets dans les décharges communales. Il va aussi initier un chantier énorme, celui de l'assainissement, avec l'acquisition de foncier pour la mise en place d'une lagune. Mais surtout il va mettre toute son énergie à la réalisation de la salle des fêtes de Faverges inaugurée en 1986, afin de créer un lieu de rassemblement pour son village.

Mais comment ne pas évoquer 1977 lorsque, devant ses fenêtres, s'est déroulée la plus grande manifestation en France après mai 1968, contre la centrale de Malville "Superphénix"... Le PC de gendarmerie mobile se situait à deux pas de chez lui, dans la maison en construction de

son fils André (il n'y avait que les 4 murs). Sa mission était d'informer et rassurer la population avec les quelques informations qui filtraient de la préfecture à une époque où aucun outil de communication n'existait. Cet épisode sera certainement, pour lui, le plus éprouvant de sa vie d'élu.

En janvier 1978, il est décoré de la médaille d'argent communale et départementale puis, en 1982, de la médaille vermeille départementale et régionale. Malgré sa vie active, aussi bien communale que professionnelle chez Vicat, Charles Rostaing n'en délaisse pas pour autant sa famille. Ses petites-filles se souviennent du petit plaisantin qu'il était, des parties de pêche et des pique-niques au bord du Rhône. Il était le grand-père par excellence. En 1989, après 30 ans de vie au service des autres, il décide de passer la main. En 2000, il a la douleur de perdre son épouse Fernande, mais il a la chance d'être bien entouré par sa famille très présente quotidiennement, ce qui lui a permis de rester chez lui à Faverges. Cette réalisation permet de connecter le hameau de Faverges à la ViaRhona et à la réserve régionale, de 160 hectares, financée par la région Auvergne Rhône-Alpes et pilotée par Lo Parvi.

Je voudrais aussi remercier les différents propriétaires qui ont accepté de céder le foncier nécessaire à cette réalisation à savoir les familles Giordano, Desvignes et Colomb. L'acquisition de foncier est certainement une des plus grandes difficultés au déploiement de ces ouvrages Ô combien demandés et utiles à la population. J'espère, dans les mois et années à venir, pouvoir prolonger cette voie jusqu'à Mépieu malgré les contraintes foncières importantes, même s'il ne s'agit que de quelques mètres carrés. Notre choix s'est porté sur l'enrobé car les sols alternatifs utilisés précédemment ne donnent malheureusement pas satisfaction au regard du coût bien trop onéreux et sans garantie certaine pour l'avenir. Nous constatons déjà une bonne fréquentation de la voie, qui sécurise celles et ceux qui utilisent la route départementale pour se promener.



Ce tronçon s'ajoute aux nombreux aménagements déjà réalisés sur la commune à ce jour et rend hommage à Charles Rostaing qui lui aussi, en son temps, aménageait la commune avec les sensibilités et les besoins du moment...

Olivier BONNARD

Maire de Creys Mépieu | Conseiller départemental

Parole à la famille de Charles Rostaing :

"Nous tenions à remercier la municipalité pour avoir choisi de nommer le chemin doux "la voie Charles Rostaing". Charles Rostaing, notre père et grand-père, s'est beaucoup investi pour sa commune.

C'était un homme de valeurs, qui aimait les gens. Pendant 25 ans, il s'est engagé auprès de ses administrés. Il était proche de la nature et de la terre, il aimait cultiver sa vigne. Il avait le respect de l'environnement. Les projets de territoire, comme la mobilité et la création de chemins doux correspondent tout à fait aux valeurs auxquelles il était attaché.

Ses enfants, petits enfants et arrière petits enfants sont là aujourd'hui pour vous exprimer leur gratitude et vous dire combien ils sont fiers de l'hommage qui lui est rendu.

Merci."

Annick LARUELLE,

petite-fille de Charles Rostaing au nom de la famille.



UNE FÊTE DE LA MUSIQUE BIEN ARROSÉE

21/06/2024 : Une fête de la musique un vendredi soir... La fête s'annonçait belle, le programme alléchant et hétéroclite avec de la musique irlandaise, des covers de Supertramp et d'Indochine ... Mais la météo en a malheureusement décidé autrement. Gageons que l'édition 2025 n'en sera que plus belle !

Le rendez-vous est donné samedi 21 juin 2025 au stade Bracon.

FORUM DES ASSOCIATIONS

Les communes de Creys Mépieu et Saint-Victor-de-Morestel s'associent pour présenter aux habitants de leurs deux villages et alentours la diversité et la complémentarité de leur offre associative. Le forum des associations 2024 s'est tenu le jeudi 5 septembre à Saint-Victor-de-Morestel de 17h30 à 19h30. De nombreuses associations communales étaient présentes et le public a largement répondu présent. Une large palette d'activités en tous genres satisfaisant ainsi les attentes de toutes et tous.



**SAINT
VICTOR**
DE MORESTEL

FÊTES DES HAMEAUX



Des moments de convivialité pour se retrouver, échanger et/ou faire connaissance avec le voisinage !

Des moments précieux de vivre ensemble et de rencontres inter-générationnelles qui existent notamment grâce aux organisateurs dans les hameaux.



Daignieu
le 07/09/2024



Le Poulet
le 21/09/2024



Le Mollard
le 25/08/2024



Creys
le 22/06/2024



Faverges
le 06/07/2024

DU CÔTÉ DE L'ÉCOLE



©Le Labo des Lumières

DES DÉPARTS...

A la fin de l'année scolaire 2023/2024, Laurine Guibout et Laurine Duchaud ont quitté leur poste au sein du pôle enfance géré par la commune, tout comme Mariam Bouveret, enseignante. Toutes trois sont parties vers de nouvelles orientations professionnelles. Le personnel et l'équipe municipale leur souhaitent à chacune le meilleur et de belles réussites dans leur nouvelle vie.

... ET DES ARRIVÉES !

Quelques jours après la rentrée scolaire, le 06/09/2024 une ouverture de classe a été actée. Priscille Dumas et France Millet ont rejoint l'équipe enseignante de Creys Mépieu et plus précisément le pôle maternel où elles gèrent alternativement une classe de 19 élèves de Moyenne et Grande Sections.



©Le Labo des Lumières



CLASSE DE NEIGE

À ARVIEUX EN QUEYRAS (HAUTES-ALPES)

DU LUNDI 24 JANVIER AU VENDREDI 9 FÉVRIER 2024

Comme chaque année, la classe d'Eric Bénabent, directeur, est partie rejoindre ses quartiers d'hiver, direction Arvieux en Queyras, un petit village des Hautes Alpes au pied de l'Izoard. Encore une fois, la neige et le soleil étaient au rendez-vous et encore une fois, les enfants ont pu vivre une formidable expérience de vie en collectivité loin de papa et maman.

Ils ont eu la chance de pouvoir pratiquer plusieurs activités liées à la montagne l'hiver : le ski bien sûr, les raquettes, la luge et celle que tous les enfants attendent avec impatience : les chiens de traîneau.

Ils ont rencontré de nombreuses personnes qui leur ont fait partager leur amour du Queyras : Rémi, le directeur du centre et son personnel aux petits soins pour les enfants, les moniteurs ESF, Stéphane (l'accompagnateur moyenne montagne) qui, à travers son activité raquettes, leur ont fait découvrir la faune et la flore, John (le musher) et sa meute de chiens, Virginie (la guide du site de la citadelle de Mont Dauphin) qui leur a expliqué la vie et l'histoire de cette fortification construite par Vauban. Bref un séjour magnifique...

Un grand merci à ceux qui œuvrent pour que chaque année cette expérience soit renouvelée.

Eric Bénabent - Directeur de l'école

Suivez jour après jour la classe de neige du 27 janvier au 7 février 2025 sur le site de la commune www.creys-mepieu.com



DÉPART DES CM2



A l'issue de la kermesse, le Sou des Écoles a offert des calculatrices scientifiques aux 24 élèves de CM2. Les élèves de Creys Mérieux et leurs familles ont été conviés jeudi 22 août 2024 en fin d'après-midi par la mairie. Le Maire Olivier Bonnard, Ludovic Cheneval, adjoint chargé des affaires scolaires, les adjoints et Eric Bénabent, directeur de l'école, ont remis aux ex-CM2 leur pack de fournitures scolaires offert par la municipalité. Un apéritif spécialement concocté pour eux par le restaurant scolaire leur a permis de marquer la fin de l'école primaire, d'échanger en toute convivialité avant de découvrir leur nouvelle vie collégienne. La commune leur souhaite de belles réussites scolaires.



LISTE DES ÉLÈVES ENTRÉS EN SIXIÈME EN SEPTEMBRE 2024

AGNEL Romane, ARAUJO Mika, ARDIET Jalan, ASLAN Muhammed-Emin, BESSEY Elysa, COQUARD Robin, DAL PIAZ Enzo, DELNATTE Louis, DUCHEZ Tom, FORD Logan, GINET Maxime, GIRARD-VEYRET Noé, JAQUET Pauline, LHERISSON Romane, LORGE Anzo, MICHEL Noémie, MONNET-CLAUSTRE Colin, OFFE Alix, OGANDO Elena, PAOLI Robin, RAMA Nolan, RANDY Elena, VACHER Emmi, ZAMBARDI Giulia.



ÉCOLE DE CREYS MEPIEU

Directeur : Eric BENABENT
06 33 53 42 78

- Pôle Maternel : 04 74 18 10 47
- Pôle Élémentaire : 04 37 06 12 94

RENTRÉE SCOLAIRE 2024/2025



Cette année, nous accueillons 152 élèves répartis dans 7 classes. L'organisation pédagogique de l'école au 04 septembre 2024 est la suivante :

- 21 PS/MS avec Mme Elise Salmon
- 21 PS/GS avec Mme Anne Caroline Jouselin et Mme Mathilde Fillon
- 19 MS/ GS avec Mme Priscille Dumas et Mme France Millet
- 22 CP avec Mme Mégane Mathieu
- 24 CE1/CE2 avec Mme Delphine Paget
- 20 CE2/ CMI avec Mme Fazia Abdaoui
- 25 CM2 avec M. Éric Bénabent et Mme Mathilde Fillon

Je suis déchargé de ma classe les jeudis et un lundi sur 3 - Mathilde Fillon assure cette décharge.
Rappelons qu'il est très important, pour les nouveaux arrivants ou pour les familles susceptibles d'habiter sur la commune au 1^{er} septembre prochain, d'inscrire dès que possible les enfants (en commençant par la mairie). En effet, les effectifs pris en compte pour préparer la rentrée 2025 sont ceux annoncés en octobre 2024.

CETTE ANNÉE, LES HORAIRES RESTENT LES MÊMES :

Le matin : 8h30 à 11h30

L'après-midi : 13h10 à 16h10

Les horaires des APC (Activités Pédagogiques Complémentaires), restent inchangés, elles auront lieu le soir après la classe. Je vous rappelle que les enseignants proposent cette aide aux enfants concernés et les parents acceptent ou refusent. Les élèves peuvent bénéficier de cette aide temporairement pour remédier à des difficultés passagères ou plus régulièrement pour des enfants qui ont un retard ou de grosses difficultés scolaires. Elles sont centrées sur les apprentissages fondamentaux.

Les élections des représentants de parents d'élèves au conseil d'école ont eu lieu le 12 octobre 2024. Les parents titulaires élus sont : Laëtitia Cheneval, Cindy Trouilloud, Julie Larue, Nolwenn Thivillier, Pauline Louard et Jennifer Fernandez.

Le conseil d'école, constitué du conseil des maîtres, du Maire ou de son représentant et de l'adjoint chargé des affaires scolaires, des représentants élus des parents d'élèves et du délégué départemental de l'éducation chargé de visiter les écoles, vote le règlement intérieur, donne son avis sur les questions intéressant la vie de l'école et fait des suggestions sur le fonctionnement des activités périscolaires. Il statue aussi sur proposition des équipes pédagogiques pour la partie pédagogique du projet d'école.

Eric Bénabent - Directeur de l'école de Creys Mépieu



31



QUOI DE NEUF ?

PÉRISCOLAIRE ET RESTAURATION SCOLAIRE

La commune assure les services de périscolaire et restauration scolaire (cuisine élaborée sur place) les jours d'école - soit les lundis, mardis, jeudis et vendredis.

Le périscolaire est proposé de 7h30 à 8h30 et de 16h10 à 18h30 (fermeture à 18h le vendredi).

Pour bénéficier de ces services, même ponctuellement, le retour d'un dossier d'inscription en mairie est obligatoire. Des codes sont ensuite transmis aux parents pour gérer les inscriptions et paiements en ligne.

Toute absence doit être signalée avant 9h au secrétariat de mairie par SMS au 07 87 20 07 44.

Le livret scolaire et le règlement des services sont disponibles sur le site internet de la commune.

SENSIBILISATION AU GASPILLAGE ALIMENTAIRE

Les enfants du restaurant scolaire de Creys Mèpieu sont sollicités et très impliqués afin de limiter le gaspillage alimentaire. Les résultats des pesées quotidiennes des déchets sont publiés toutes les semaines sur le site internet de la commune.



INFOS CARTE DE BUS

TRANSPORT SCOLAIRE DE LA PRIMAIRE AU BACCALAURÉAT

Le transport scolaire en Isère est financé par la région Auvergne Rhône-Alpes jusqu'au baccalauréat. Un ramassage scolaire existe sur la commune de Creys Mèpieu pour les élèves de primaire scolarisés à l'école communale. La commune finance les accompagnateurs qui permettent aux enfants de 3 à 6 ans de prendre le bus.

Depuis septembre 2024, il n'est plus possible de refaire une carte Oûra scolaire en agence commerciale. Il est indispensable d'effectuer les démarches en ligne sur votre espace "La Région vous transporte" pour les cartes de bus périmées / perdues / cassées / volées :

<https://www.laregionvoustransporte.fr/departements/transports-scolaires-de-lisere-0>





PHOTOS DE CLASSE

ANNÉE SCOLAIRE 2024/2025

QUOI DE NEUF ?



Petite et Moyenne Section - Elise SALMON - ATSEM : Elodie CHORIER



Petite et Grande Section - Anne-Caroline JOUSSELIN - ATSEM : Edwige MEYRIEUX



Moyenne et Grande Section - Priscille DUMAS

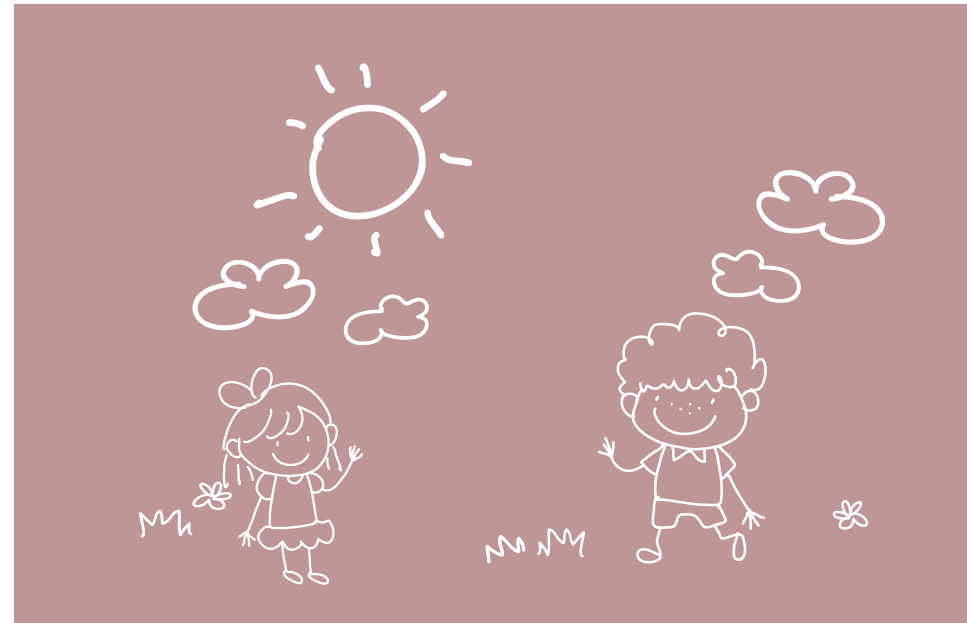

PHOTOS DE CLASSE



ANNÉE SCOLAIRE 2024/2025



CP - Mégane MATHIEU



CE1 et CE2 - Delphine PAGET



CE2 et CMI - Fazia ABD AOUI



CM2 - Eric BÉNABENT

L'ACTUALITÉ EDF → CENTRALE DE CREYS MALVILLE



UN NOUVEAU DIRECTEUR À LA CENTRALE DE CREYS-MALVILLE

Grégory Petrizzi a pris ses fonctions le 1^{er} septembre en tant que nouveau directeur du site de démantèlement de la centrale de Creys-Malville en succédant à Mathieu Ponnet.

Grégory Petrizzi rejoint aujourd'hui notre belle région en famille, puisque son épouse est enseignante à Soleymieu et ses enfants sont scolarisés à Saint-Chef.

Mathieu Ponnet rejoint quant à lui les équipes de l'Inspection Nucléaire à Lyon.



ACTUALITÉS DES CHANTIERS

Les équipes du site ont franchi une étape majeure dans le démantèlement de Superphénix, le réacteur en déconstruction de la centrale de Creys-Malville, avec l'extraction en début d'année de la première partie des internes de cuve, qui servaient de support au combustible pendant la période d'exploitation du réacteur. Ces supports comprennent ce que l'on appelle un "faux-sommier" et un "sommier".

Le "faux-sommier" a été extrait avec succès en janvier 2024 et le "sommier" sera retiré de la cuve du réacteur début 2025.

Fin juillet 2024, le démantèlement du réacteur de Creys-Malville a franchi une étape clé avec la fin de la découpe complète du « bouchon couvercle cœur » (BCC), une pièce imposante de 188 tonnes et 11 mètres de haut retirée en 2019. Le BCC a été découpé selon deux procédés : par des outils téléopérés, permettant de travailler à distance et au contact par un intervenant.

Les réservoirs de sodium « SNA » ont également été intégralement démantelés à l'été 2024.

D'autres travaux de grande envergure continuent sur le site, comme par exemple le chantier du puits de cuve (haut de 22 mètres, comparable à la pyramide du Louvre) et celui des quatre générateurs de vapeur. Ces efforts marquent la dernière phase du démantèlement du site.

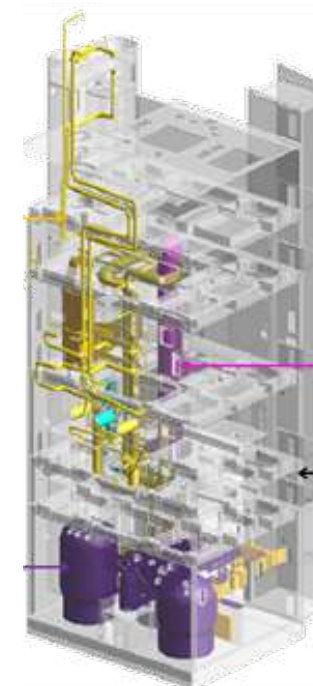

Les opérations de démantèlement des 4 générateurs de vapeur ont commencé.

N'hésitez pas à contacter le service des visites du site pour de plus amples informations : **des visites guidées gratuites sont possibles sur inscription** (contact : creys-visites@edf.fr).

ENTREZ DANS LE PLUS GRAND RÉACTEUR EN DÉCONSTRUCTION DU MONDE & DÉCOUVREZ LES ENJEUX DU NUCLÉAIRE

<https://www.edf.fr/groupe-edf/visiter-edf/758/events/597/animations>

Hameau de Malville

38510 Creys-Mépieu

04 74 33 34 81

creys-visites@edf.fr

@EDFCreys

QUOI DE NEUF ?

COLLECTE, ON RESTE SPORT SUR LES CONSIGNES ET ON GARDE DE BONNES RÉFLEXES :

L'arrivée des bacs jaunes a simplifié le geste de tri dans la commune. Aujourd'hui, tous les emballages et les papiers se trient à condition de respecter quelques consignes élémentaires pour s'assurer que le recyclage du déchet aille jusqu'au bout de la chaîne.



• Les gros cartons dans le bac jaune, c'est carton rouge :

Les cartons volumineux prennent de la place dans le bac, restent bloqués et bloquent le système de compactage du camion, voire cassent le bac lui-même.

2 solutions : la déchetterie ou les colonnes spéciales cartons bruns. Où trouver les colonnes cartons à Creys Mépieux ?

- > Pusignieu, rue des Florestières
- > Grande rue de Creys
- > Faverges, rue de Penelon



• En vrac sans sac :

Pas de sac dans les bacs jaunes, tous les emballages et tous les papiers doivent être déposés en vrac.



• Le verre c'est toujours dans le conteneur :

Cela reste un réflexe qui paraît élémentaire puisqu'il ne date pas d'hier ! Le tri du verre existe en France depuis les années 70 et pourtant certains emballages en verre se trouvent encore dans les bacs jaunes ou les bacs ordures ménagères. Là encore, SYCLUM a installé des centaines de colonnes à verre sur le territoire et donc forcément une proche de chez vous !



DES ÉCO-ÉVÉNEMENTS AVEC SYCLUM ET LA FÊTE EST RÉUSSIE

Savez-vous que SYCLUM accompagne les associations et les collectivités pour transformer ces événements en éco-événement ?

Le matériel mis à disposition :

- Des gobelets, carafes et vaisselle lavables pour éviter d'acheter et utiliser du jetable sans corvée de lavage et de nettoyage : vous les empruntez propres et les retournez sales.
- Des totems de tri, bacs ou bornes de tri et d'ordures ménagères pour trier et stocker proprement les déchets lors des manifestations.
- Des conseils et un accompagnement personnalisés : SYCLUM vous conseille et vous accompagne lors de la préparation, l'organisation et le déroulement de l'évènement.

Réservation sur www.syclum.fr rubrique réduire ses déchets : l'évènementiel

LE TRI DES BIODÉCHETS

OÙ EN EST-ON ?

Les déchets alimentaires (ou biodéchets) représentent un tiers de notre poubelle non triée (le contenu de votre poubelle grise). Séparer les biodéchets et assurer leur retour au sol grâce au compost permet de réduire le gaspillage de ressources et alléger considérablement nos poubelles !

Les solutions de SYCLUM faciles à mettre en place pour trier vos biodéchets :

1/ Installer un composteur individuel si j'ai de la place dans mon jardin : vous avez envie de vous lancer dans l'aventure du compostage ? SYCLUM propose des composteurs individuels à prix incitatif ou vous pouvez aussi le fabriquer facilement avec des palettes.

Pour connaître les conditions, rendez-vous sur www.syclum.fr.

2/ Si je n'ai pas de jardin, ou si j'habite en immeuble, alors trois solutions :

- Le lombricompostage pour composter à l'intérieur du foyer
 - Le compostage partagé, dans un lotissement, un quartier ou en pied d'immeuble
 - Je trouve un site de compostage collectif près de chez moi
- Pour ces trois pratiques, le service réduction des déchets de SYCLUM vous accompagne :

CONTACT : reduction-dechets@syclum.fr



AU QUOTIDIEN...

CALENDRIERS DE COLLECTE

Les calendriers de collecte de SYCLUM pour l'année 2025 seront en ligne à partir du 1er janvier 2025. Vous pourrez les télécharger directement depuis le site internet : www.syclum.fr, sur le site de la commune www.creys-mepieu.com ou sur PanneauPocket. Pour les personnes sans accès à internet, ils seront également disponibles en format papier en quantité limitée dans votre mairie. **En cas de jours fériés, la collecte est reportée au vendredi.**

CONTAINER À VÊTEMENTS - LE RELAIS

Un container à vêtements est à votre disposition près du centre de loisirs au 26 rue de la Rapine à Creys (sous la mairie). Rappelons que les vêtements doivent être déposés propres et secs dans des sacs fermés.

DÉCHÈTERIES ET VÉGÈTERIES

Les déchèteries et végèteries les plus proches sont celles de Passins-Morestel et Porcieu-Ambagnieu. **Rappel : il est indispensable d'inscrire votre véhicule au préalable pour y accéder.**

Pour connaître les horaires et modalités d'accès :

<https://syclum.fr/>

ACTUS SYCLUM : UNE NOUVELLE APPLICATION EN TEMPS RÉEL

NOUVEAU : L'application SYCLUM avec TRIZZY pour connaître toutes les actualités du syndicat en temps réel. De nouvelles fonctionnalités vont voir le jour sur cette application et permettra aux utilisateurs d'être informés sur toutes les actualités de SYCLUM : événements, actualités, projets, infos pratiques etc... Un réel plus pour être informé en toute circonstance.

Je télécharge l'application ici :



NOUVEAU :

Téléchargez l'appli SYCLUM avec Trizzy pour connaître toute l'actualité déchets de votre commune.

BROYAGE DES SAPINS DE NOËL

Depuis 5 ans, la commune de Creys Mépieu, en partenariat avec le Syclum, organise une matinée "Broyage des sapins de Noël". Le rendez-vous est fixé **samedi 11 janvier 2025 de 9h à 11h30** devant les ateliers des services techniques municipaux (zone artisanale de Malville).

Vous ne souhaitez pas vous déplacer ou transporter votre sapin ? **Sortez le jeudi 9 janvier 2025, à côté de vos ordures ménagères** - Une tournée de ramassage **DES SAPINS UNIQUEMENT** sera effectuée par les services techniques de la commune. Attention seuls les sapins seront acceptés.



Stéphanie Bataillon, Patrick Gros et Philippe Giroud
Conseillers municipaux - au broyage des sapins le 13/01/2024

RAMASSAGE DE PRINTEMPS 2024

Samedi 23 mars 2024 au matin, une petite poignée d'habitants a répondu présent à cette action citoyenne qu'est le nettoyage de printemps. Philippe FILLOD a attribué aux présents l'un des vingt-deux secteurs répertoriés sur les 11 hameaux et deux bourgs qui composent la commune. La quantité de déchets collectés a confirmé une nouvelle fois l'importance de ce rendez-vous.

Une nouvelle formule est à l'étude pour le printemps 2025.

Suivez le site internet et le Panneau Pocket de la mairie.

CONCOURS DES MAISONS FLEURIES



Le Village de Creys Mépieu est labellisé 2 fleurs. Chaque année, un concours est organisé. Pour participer, une inscription en mairie avant le 30/06 de chaque année est impérative (par téléphone, mail ou à l'accueil). En 2024, les 56 habitants inscrits ont tous été récompensés.

PALMARÈS 2024 :

12 participants ont obtenu 1 Fleur :

BERNON Gérard, FAU Marion, FAURE Stéphane, FERRERE Jimmy, GRAVIER Denise, GROS Gabriel, LATRECHE Lydie, MATHIEU Françoise, PAGET Delphine, PALADINI Patricia, PINET Edith, RUIS Julie.

12 participants ont obtenu 2 Fleurs :

AMPÈRE Aline, ARNAUD Christelle et PINET Pierre, BERNON Jean-Claude, CASTRO François, DUBOIS Jean-François, GIROUD Corine, GRAVIER Madeleine, MAGNIN Bernard, PAVIOT Guy, PERRON Denise, RIBEIRO Emilia, ROBIN Sylvain.

18 participants ont obtenu 3 Fleurs :

ARNAUD Carine, BLANC Christine, BLANC Jean-Pierre, BONNARD Jean-Pierre, BOUCHER Renée, CREUZET Yoann, DESCHAMPS Philippe et Marie-Claude, DESVIGNES Josiane, FAMIANO Michel, HODY Ligia, LIANDRAT Ghislaine, MASSOT-PELLET Gaël, MELLET Josette, MOURIER Gilles et Nicole, PEREIRA Alphonse, RIVAUX Marie-Thérèse, ROBIN Daniel, SUBIT Alain.

14 participants ont obtenu 4 Fleurs :

AUGER Jean-Claude, BAUGROS Janine, CHAMPIER Michelle, FURIN François, GABILLON Angèle, GARCIA Eugène, LARUELLE Annick, MAYEN Maryse, RABATEL Emilienne, SUBIT Suzanne, VACHER Jean, VACHER Loraine, VIDON Gilles, VILAIN Jocelyne.



©C. Mellet



LES MOUSTIQUES :

QUELLES ACTIONS ? FAUT-IL TRAITER ... ET POURQUOI ?

La commune de Creys-Mépieu a renouvelé, comme chaque année, sa convention avec le département pour la lutte contre la démositication via l'EID. Lorsque l'on évoque la lutte contre les moustiques, la première attente est l'usage d'insecticides. Mais cela ne suffit pas... L'implication et la vigilance de tous est indispensable ; c'est la solution la plus durable et la plus efficace pour réduire la nuisance des moustiques tigres et leur risque sanitaire. **Un moustique tigre qui pique dans le jardin est né à moins de 150 mètres de là**, il se déplace peu. En été, la durée de développement de l'œuf à l'adulte dure entre 8 et 12 jours. La durée de vie d'un adulte étant d'environ 4 semaines, plusieurs générations vont se succéder au cours de la saison.

Quelques gestes simples permettent d'empêcher sa prolifération :

VIDEZ : videz les coupelles sous les pots de fleurs, les gamelles pour animaux, les bâches couvrant les tas de bois, etc. au moins une fois par semaine. Astuce pour les coupelles : remplissez-les à ras bord de graviers ou de petits cailloux.

COUVREZ : couvrez de façon hermétique tous les récipients comme les réservoirs d'eau de pluie, avec un couvercle ou un tissu fin.

RANGEZ : rangez tous les récipients pouvant contenir de l'eau à l'abri de la pluie ou retournez-les.

CUREZ : curez régulièrement les rigoles et les gouttières pour éviter la stagnation d'eau.

JETEZ : jetez tous les objets abandonnés pouvant contenir de l'eau et devenir des lieux de ponte.

ENTRETIENEZ : entretenez régulièrement votre piscine en veillant au bon fonctionnement du système de filtration et d'épuration.

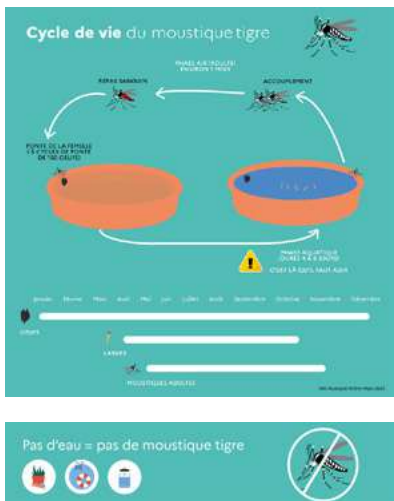

Logo: République Française, ars, EID

Adoptons les bonnes pratiques, pas le moustique !

- RANGÉZ OU VIDÉZ LES CONTENANTS OU L'EAU PEUT S'ACCUMULER
- APRÈS LA PLUIE, VÉRIFIEZ LE BON ÉCOULEMENT DES EAUX
- COUVREZ LES RÉSERVOIRS D'EAU
- PARLEZ-EN À VOS VOISINS ET À VOS PROCHES

SE PROTÉGER DU MOUSTIQUE TIGRE, C'EST L'AFFAIRE DE TOUS ET DE CHACUN
www.sauvegrain-rhone-alpes.ars.santep.fr/moustique-tigre-agissons-ensemble

➔ AMBROISIE

L'ambroisie, une plante dangereuse pour la santé : chacun peut agir !

L'ambroisie est une plante envahissante dont le pollen est fortement allergisant. Rhône-Alpes est la région la plus touchée en France. Agir contre l'expansion de cette plante est un enjeu majeur de santé publique qui requiert l'implication de tous.

Que faire si j'en vois ?

- Sur ma propriété : je l'arrache !
- Hors de ma propriété et sur un terrain public, s'il y a seulement quelques plants : je l'arrache !
- Hors de ma propriété, s'il y a en a beaucoup : je signale la zone infestée.

SIGNALEMENT-AMBROISIE :

- www.signalement-ambroisie.fr
- L'application mobile Signalement-ambroisie
- E-mail : contact@signalement-ambroisie.fr
- Téléphone : 0 972 376 888

Comment reconnaître l'ambroisie ?

Feuilles du même vert clair sur les deux faces
 Pas d'odeur quand on les frotte dans la main
 Les référents sur la commune de Creys Mépieu sont :

- Nadine MELLET
- Michel MELLET
- Christophe COPPIN



Stade plantule

Stade végétatif

Stade floraison

FRELONS ASIATIQUES



Vous suspectez la présence d'individus ou d'un nid de frelons asiatiques ? Prenez une photo et signalez votre suspicion sur www.frelonsasiatiques.fr ou en téléchargeant l'application mobile Frelons Asiatique - Attention : le site officiel est bien frelons avec un S ! Aucune publicité de professionnel ne doit être proposée sur ce site.

RAPPEL : Deux types de nids peuvent être observés au cours de l'année :

- Les nids primaires : visibles dès les premiers beaux jours, au printemps,
- Les nids secondaires : visibles dès le début de l'été, correspondant à une délocalisation de la colonie qui abandonne le nid primaire, trop petit.

Pose de pièges : Les pièges qui contiennent un appât sucré capturent les fondatrices frelons pour qu'elles ne construisent pas de nouveaux nids. Si vous repérez de tels pièges dans la nature, ne les touchez surtout pas.

Philippe GIROUD

Pour vous accompagner dans vos démarches, vous pouvez contacter Philippe GIROUD, référent communal au 06 82 42 47 32.

Frelon Asiatique (à pattes jaunes) Au printemps, la vigilance est de mise !



⇒ LES NIDS PRIMAIRES

■ QUAND les Observer ?

D'avril à juillet, la fondatrice frelon asiatique émerge de son hivernage ...



Gyne FA en dormance pendant la phase hivernale

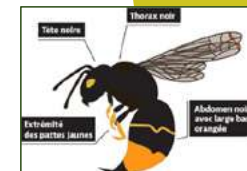

■ À QUOI ressemble un nid primaire ?

Sphère suspendue avec une petite ouverture vers le bas



La fondatrice édifie seule un nid de fondation dit « nid primaire »

Petite taille, 5 à 10 cm de diamètre, qui va progressivement atteindre 20 cm

■ OÙ les rechercher ?

À faible hauteur (long des avant-toits, cabanes, haies, parpaings, ...), protégés des aléas climatiques !

■ QUE FAIRE en présence d'un nid ?

⇒ Signaler sur www.frelonsasiatiques.fr

- ✓ Centralise les déclarations d'Auvergne Rhône-Alpes,
- ✓ Pour les faire détruire et rendre la lutte efficace en limitant ainsi les nids "secondaires" (nid délocalisé vers un lieu plus adapté à la croissance de la colonie) sur la période estivale qui sont bien plus dangereux et plus difficiles à détecter, souvent cachés dans la frondaison des arbres ...

On compte sur vous !



Signalez sur www.frelonsasiatiques.fr



► Les pièges Sélectifs



NON Sélectifs



- Piège indifférent de nombreuses espèces entomophiles (diptères, hyménoptères, lépidoptères, arachnides, ...)
- Noyade, Mort assurée !!
- Environnement chaud et humide : conséquences sur survie et fécondité ?

Fiche comparative des modèles commercialisés les + adaptés au Piégeage de Printemps du Frelon Asiatique

Type Nasse	Type Contenant	Nom	Visuel	Adapté au Piégeage de Printemps	Sélectivité = Protection Biodiversité	Attractivité	Prix unitaire (€) approx	Remarques
X		Bee-Vital		+++	++	++	40	Non évolutif.
X		ROBIDA (grille NEOPI)		++	++	++	29€ le piège / (€) la grille	Piège ROBIDA complet (ESAT ROBIDA en Mayenne: association-robida.fr) ou Grille seule en plastique à fixer sur un piège de dimension 154 x 154mm. Réalisés par les élèves en BTS du CFA La Baronnerie. Prévoir 2 grilles par piège.
X		RedTrap (8 trous)		++	++	+	40	Déjà monté. En bois. Facilement évolutif. Pour + d'efficacité, possibilité d'ajouter 2 grands cônes type Jabeprode latéralement (13€ la paire). Pas de trappe à appât spécifique.
X		Jabeprode		- (au printemps)	++	- (au printemps)	55 (monté)	Kit BCPA tout en plastique. Non ou peu évolutif. Trappe à appât intégrée.
X		Ornetin		Non testé (au printemps)	+	Non testé (au printemps)	10	Couvercle (avec cône et grille intégrés) qui se visse sur les bocaux (non fournis) à conserve de Le Parfait Familla Wias diamètre 100mm. Non évolutif.



RÉSERVE NATURELLE RÉGIONALE DES ÉTANGS DE MÉPIEU

À LA RENCONTRE DES ORTHOPTÈRES

Issu du grec "orthos" (droit) et "ptéron" (ailes), le groupe des orthoptères rassemble les insectes à "ailes droites", plus connus sous les noms de grillons, sauterelles, courtilières et criquets (certaines espèces sont dépourvues d'ailes ou pourvues d'ailes fortement réduites). Cet ordre, apparu sur terre il y a environ 365 millions d'années, comporte plus de 260 espèces en France (plus de 22 000 espèces dans le monde). Il se caractérise, entre autres, par des pattes arrière puissantes, permettant à ces insectes de faire des bonds spectaculaires. On distingue deux sous-ordres : les ensifères (sauterelles, grillons) dont le chant est produit en frottant les ailes antérieures l'une contre l'autre, et les caelifères (criquets) dont le chant est produit grâce au frottement des pattes postérieures contre les ailes antérieures.

L'œuf pondu par la femelle dans le sol ou la végétation livre directement un juvénile, réplique identique de l'adulte, sans ailes et immature. Il se développera par mues successives jusqu'à atteindre le stade adulte. La majorité des espèces se nourrit de végétaux, il en existe cependant quelques-unes prédatrices qui chassent des petites proies pour se nourrir comme la grande sauterelle verte qui fréquente régulièrement les prairies et les jardins. Si cette dernière est bien connue parce que visible et loquace, d'autres sont plus discrètes, en raison de leur taille ou de leur comportement. Certaines sauterelles sont même exclusivement nocturnes.

Dans le cadre des actions du plan de gestion de la Réserve Naturelle Régionale des étangs de Mépieu une étude spécifique a été menée par le bureau d'études Entomia en 2023 pour compléter les connaissances acquises en 2015 et mesurer les effets de la gestion mise en place.

40 espèces d'orthoptères ont ainsi été répertoriées en 2023 portant l'inventaire global à 46 espèces. Ce résultat correspond à un peuplement particulièrement riche, en relation directe avec l'imbrication et la qualité des habitats secs (xérophiles) et humides (hygrophiles) sur la Réserve Naturelle Régionale.

L'inventaire est considéré comme ayant atteint un niveau très proche de l'exhaustivité, puisqu'il représente 75 % des orthoptères connus sur l'Isle Crémieu.

Parmi le cortège recensé, 4 espèces constituent une responsabilité de conservation à l'échelle départementale (Tétrix caucasien : *Tetrix bolivari* / Oedipode émeraude : *Aiolopus thalassinus* / Courtilière commune : *Gryllotalpa gryllotalpa*) voire régionale (Conocéphale des roseaux : *Conocephalus dorsalis*).

Le protocole de suivi des peuplements à long terme, mis en place en 2015 sous la forme d'inventaires semi-quantitatifs sur 37 placettes positionnées dans des formations herbacées rases à hautes, xérophiles et hygrophiles, a été reconduit.

En comparaison avec l'état initial, il ressort que :

- la richesse globale dans les placettes est assez stable,
- la richesse moyenne par placette est nettement plus élevée qu'en 2015.

La gestion mise en œuvre sur la Réserve Naturelle Régionale des étangs de Mépieu permet de conserver des milieux variés qui accueillent notamment un riche cortège d'espèces d'orthoptères des habitats humides.

L'association nature Nord-Isère Lo Parvi met à disposition sur internet un atlas de répartition de toutes les espèces qu'elle et ses partenaires ont inventorié sur son territoire d'action, pour en savoir plus rendez-vous sur <https://atlas.loparvi.fr/> Vous pouvez retrouver l'intégralité du plan de gestion et les différents documents sur la Réserve Naturelle Régionale des étangs de Mépieu à cette adresse <https://loparvi.fr/protoger-les-milieux-naturels/reserve-naturelle-etangs-mepieu/>

*Photo : Un criquet des prairies humides et des marais : le Criquet ensanglanté *Stethophyma grossum**

Pour tout renseignement et participer à des sorties de découverte de la réserve naturelle régionale des étangs de Mépieu : <http://loparvi.fr/>
Tel. 04 74 92 48 62
Retrouvez les dates **p.63**

Stethophyma grossum ©Guillaume Delcourt



DU CÔTÉ DES ASSOCIATIONS

Découvrez et rencontrez les associations de Creys Mèpieu et de St-Victor-de-Morestel à l'occasion du prochain **Forum des Associations et des Loisirs** à Creys Mèpieu le **jeudi 4 septembre 2025 de 17h30 à 19h30**.



ACCA 

L'ACCA rassemble une centaine de chasseurs sur la commune. Diverses activités lucratives essentielles au bon fonctionnement de notre association rythment l'année. En effet, le premier week-end de juin, au lieu-dit "Les Briches" se déroule notre tir au pigeon tant attendu des amateurs de tir. Le 12 juillet une vente de tartes, pizzas et saucissons briochés cuits au feu de bois, préparés par nos soins. Mais aussi tout au long de l'année, les chasseurs participent à l'entretien du territoire avec l'élagage des petits sentiers de randonnée et le broyage de certains prés et marais, en collaboration avec Lo Parvi.

A PARTIR DE 16 ANS.

JOURS DE RASSEMBLEMENTS : samedi, dimanche, lundi et jours fériés du 2^{ème} dimanche de septembre à fin février.

DATES À RETENIR :

- 31 mai et 1^{er} juin 2025 : Ball-Trap aux Briches
- 12 juillet 2025 : Vente de tartes, pizzas, saucissons briochés sous le préau salle Morget

CONTACT : 06 77 42 65 24 (Cédric BERTRAND - Président)
Mail : acca-creysmepieu@chasse38.org

ASSOCIATIONS SPORTIVES

Léa Ouzoutchian, chasseresse à l'ACCA de Creys Mèpieu depuis 2 ans

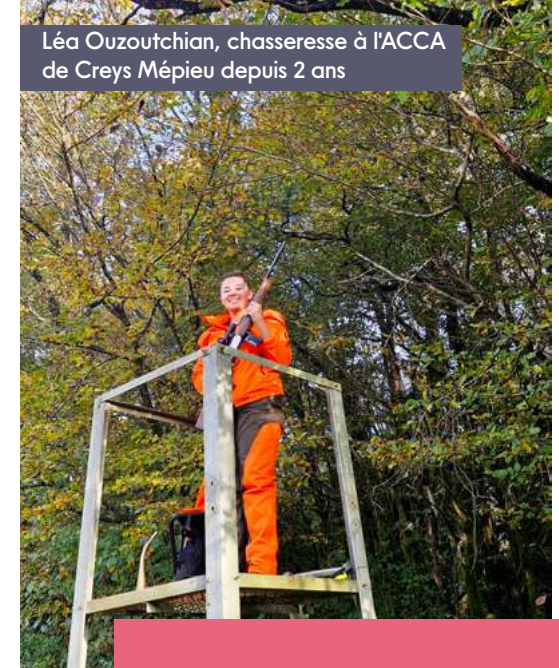

PROMENEUR ? RANDONNEUR ? VÉTÉTISTE ?

Pour tous les usagers de la nature en période de chasse, un dispositif de géolocalisation des battues en temps réel est adopté par l'ACCA de Creys Mèpieu.

L'application Land Share est la première application mobile du marché capable de géolocaliser en temps réel, les chasses collectives (ou battues) au grand gibier.

LAND SHARE : COMMENT ÇA MARCHE ?

Les chasseurs renseignent leurs différentes zones de chasse sur une application interne : Protect Hunt. Le jour J, ils activent la zone de chasse concernée et renvoient l'information sur une seconde application, grand public : Land share. Les usagers de la nature ayant préalablement téléchargé Land share reçoivent une notification à proximité de la zone chassée (800 m).

En savoir + : <https://www.chasse38.com/partager-la-nature/landshare/>

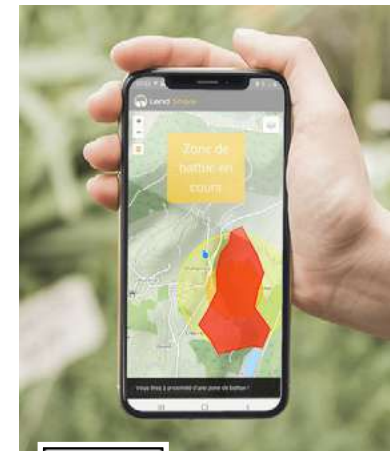

CLUB DE GYMNASTIQUE



Si vous avez envie de vous maintenir en forme et de partager un moment de convivialité, rejoignez le club de gymnastique de Creys pour participer aux cours de Patricia Frety, les lundis et mercredis. Nous vous proposons des cours très variés de pilates et de gym tonique (abdos fessiers, cardio, renforcement musculaire) pour satisfaire tout le monde.

- **Gym Tonique** : le lundi de 19h30 à 20h30 et le mercredi de 18h15 à 19h15 à la salle polyvalente de Creys.
- **Pilates** : le lundi de 17h à 18h ou de 18h15 à 19h15 à la salle polyvalente de Creys et le mercredi de 9h à 10h ou de 10h15 à 11h15 à la salle des fêtes de Faverges.

CONTACT : 06 70 76 13 09 (Carine ARNAUD - Présidente) - Mail : moniquegymcreys@gmail.com



CREYS EQUINATURE



L'association permet à ses membres un accès à une carrière entièrement équipée, qui s'adapte au mieux à toutes les disciplines du sport équestre. Nous valorisons l'entraide et le partage de connaissances entre adhérents.

Tout au long de l'année, nous organisons diverses manifestations, y compris des stages, pour répondre aux attentes de nos adhérents et dynamiser notre association. Ces événements sont l'occasion de se rencontrer dans une ambiance conviviale et de renforcer les liens entre passionnés d'équitation.

CONTACT : 06 71 96 55 23 (Julie RUIS - Présidente)

Mail : creysequi_nature@yahoo.com

Facebook : Asso Creys Equinature

DATES À RETENIR :

- 18/05/2025 : Vide-greniers et vide-sellerie à la salle des fêtes de Creys
- 29/08/2025 : Assemblée générale au local
- 08/11/2025 : Vente de diots à la salle des fêtes de Creys



C.P.S.M.



CREYS PASSION SPORT MÉCANIQUE



L'association a pour objectifs de :

- permettre aux pilotes de préparer la nouvelle saison sans aucune pression et en toute convivialité,
- permettre au public d'approcher des pilotes et des véhicules de compétition gratuitement,
- aider des jeunes pilotes en finançant leur licence ou un engagement.

Creys Passion Sport Mécanique organise deux manifestations autour du monde du sport automobile. Si vous êtes un(e) passionné(e), si vous avez envie de faire partie d'une bande de copains qui partage cette même passion, n'hésitez pas à nous contacter pour venir passer un moment avec nous.

Les essais de course de côte de Barjus regroupent 70 pilotes de différents championnats : côte, rallye, VHC, moto, side-car, etc.. Un week-end fort en émotion. La course de caisses à savon voit passer de magnifiques caisses folkloriques et des caisses rapides du championnat. Et qui dit bande de copains, dit bonne nourriture... c'est pourquoi nous vous donnons rendez-vous autour de nos boudins à la chaudière.

CONTACT : 06 75 41 25 38 (Alphonse PEREIRA - Président)

Mail : cpsm38510@hotmail.com

DATES À RETENIR :

- 22 et 23 mars 2025 : Week-end de Barjus - Sports autos à Malville
- 31 août 2025 : Course de caisses à savon à Malville
- 18 octobre 2025 : Vente de boudins à la chaudière



L'association propose l'activité airsoft : un loisir pendant lequel les participants s'affrontent lors de scénarios tactiques, en utilisant des répliques d'armes qui propulsent des billes biodégradables. Il s'agit d'un jeu d'équipe basé sur le fairplay, la stratégie et la coopération qui se déroule en extérieur, dans une forêt voisine aménagée.

LIEU : 354 rue Louis Thomas

Âge minimum : 18 ans

CONTACT :

Tel. 06 98 77 69 30

(Bastien QUESSADA - Président)

DEADLY SHADOW AIRSOFT



Une offre sportive d'entretien physique de loisirs. Association sportive locale bénéficiant d'une salle de sports municipale dédiée. Elle cible les adeptes d'entraînements individuels sans encadrement, hors compétition pour adultes, sans affiliation à une fédération. La salle est gérée par une équipe de bénévoles. La section met à disposition de ses adhérents un parc d'appareils complet de gymnastique, de fitness, de musculation pour une pratique sans coaching mais avec l'aide conviviale et du savoir-faire collégial des participants. Chacun utilise sous sa propre responsabilité technique, médicale et assurantielle les matériels et appareils mis à disposition dans la salle.

TARIFS 2024/2025 : 60€ la 1^{ère} adhésion / 35€ le renouvellement

LIEU : Salle de sport - 205 rue du Bois de Solières à Faverges

Âge minimum : 18 ans

JOURS D'OUVERTURE DE LA SALLE :

Du lundi au vendredi : de 10h à 11h30 et de 17h à 19h

Dimanche : de 9h30 à 11h

CONTACT : 06 74 59 42 10 (Claude LEFEBVRE - Responsable)

Mail : annick.lefebvre@bbox.fr



LES VOLANTS

CREYPIEULANS



L'association "Les Volants Creypieulans" propose la pratique du badminton libre, en loisir dans une dynamique familiale et conviviale.

LIEU : Salle omnisports de Creys Mépieu

SÉANCES :

- Mardi de 19h15 à 22h30
- Jeudi de 20h30 à 22h30 plutôt pour les ados et adultes
- Samedi de 9h30 à 12h30 pour les familles et tout public

CONTACT : 06 20 65 49 63 (Eric SICILIA - Président)

Mail : contact.lvc38510@gmail.com

Facebook : <https://www.facebook.com/people/Les-volants-creypieulans/61550074067264/>



PETIT DRAGON



SELF DÉFENSE / BOXE PIEDS ET POINGS

Petit Dragon est une association qui compte une centaine d'adhérents. Nous proposons des activités de sports de combat notamment la boxe japonaise, le self défense et la pratique du nunchaku artistique. En pratiquant, vous découvrirez un art martial complet sur le plan physique, technique et mental. C'est une pratique idéale pour prendre confiance en soi, apprendre à se contrôler et libérer son stress ! Laurent, votre coach, vous guidera dans la bienveillance pour évoluer progressivement. Nos disciplines sont parfaitement adaptées aux débutants. Enfants, adolescents ou adultes, nous vous invitons toute l'année à une séance d'essai.

JOURS ET LIEUX D'ENTRAÎNEMENTS :

- mardi de 17h30 à 21h : salle de Faverges
- mercredi de 16h30 à 18h : salle omnisports
- jeudi de 17h15 à 20h30 : salle omnisports

CONTACT : 06 43 12 59 09 (Laurent BATAILLON - Coach)

Mail : 38petitdragon@gmail.com

Site : <http://bit.ly/dojopetitdragon>

DATES À RETENIR :

- 5 avril 2025 : Repas dansant
- 31 mai 2025 : Gala



U.S.C.M.



UNION SPORTIVE CREYS MORESTEL

PRATIQUE DU FOOTBALL FÉMININ ET MASCULIN

Cette année est une année record pour l'USCM avec plus de 400 licenciés, ce qui en fait le plus gros club de foot des Balcons du Dauphiné en nombre de licencié(e)s.

À la rentrée scolaire 2024, la C.H.A. (classe à horaires aménagés) du collège de Morestel a ouvert ses portes aux classes de 4^{ème} et 3^{ème}.

Le développement du groupement féminin, la mise en place d'une académie de gardiens démontrent encore cette année que l'U.S.C.M. est en constante évolution et tient une place importante sur le territoire.

Les manifestations, animations tout au long de l'année font aussi de l'U.S.C.M. un club familial où il fait bon vivre.

JOURS ET LIEUX D'ENTRAÎNEMENTS :

Du lundi au vendredi aux stades de Creys Mérieux et Morestel
Matches et plateaux les week-ends.

CONTACT : 06 27 14 49 71 (Ludovic CHENEVAL - Président)

Mail: 553286@laurafoot.org

Site : www.uscm.fr

Instagram / Facebook : US Creys Morestel

Chaîne YouTube : US Creys Morestel

DATES À RETENIR :

- 11 et 12 janvier 2025 : Tournoi de foot en salle à Morestel
- 19 et 20 avril 2025 : Vente de tartes et de pizzas au stade Bracon
- 7 et 8 juin 2025 : Tournoi de Pentecôte au stade Bracon
- 14 juin 2025 : Participation de l'USCM à la fête de la musique de Morestel
- 21 juin 2025 : Participation à la fête de la musique de Creys Mérieux
- 14 juillet 2025 : Participation au feu d'artifice de Morestel
- 11 novembre 2025 : Loto du club à Morestel

LE MANOIR AUX LIVRES BIBLIOTHÈQUE

À deux pas de la salle des fêtes et des écoles de Creys Mérieux se trouve le Manoir aux Livres. Passez la porte de ce petit royaume et découvrez quelques milliers d'ouvrages, parmi lesquels des romans fraîchement parus pour adultes et enfants, des bandes-dessinées et mangas, des documentaires, des albums, des jeux de société et du matériel d'apprentissage. Si vous ne trouvez pas votre bonheur en ces murs, il est possible de consulter le catalogue commun au réseau et de faire venir à Creys Mérieux les ouvrages de la médiathèque de Montalieu-Vercieu ou de la bibliothèque de Bouvesse-Quirieu.

Gratuite jusqu'à 18 ans, l'inscription est de 10€ par an pour les habitants des trois communes du réseau. Avec votre carte, vous pouvez emprunter jusqu'à 10 livres, 3 DVD, 5 CD et 1 jeu de société pour une durée de trois semaines. Et bien entendu, la carte est valable à Montalieu et à Bouvesse !

Présidente : Marie-Alice AUDEBRAM

BIBLIOTHÉCAIRE : Aurélie Boissy

HORAIRE D'OUVERTURE DE LA BIBLIOTHÈQUE :

- Mardi de 15h30 à 18h30
- Mercredi de 15h30 à 18h
- Vendredi de 15h30 à 18h30

CONTACT : 04 74 97 72 64 - Mail : bibcreys@gmail.com

384 A Grande rue de Creys - 38 510 CREYS MERIEUX

Facebook : bibliothèque Creys

Site du réseau des bibliothèques de Bouvesse-Quirieu, Creys Mérieux et

Montalieu-Vercieu : <https://www.321reseau.fr/>

PROGRAMME 2025 :

- Janvier : Nuit de la lecture
- Mars : Fête du court métrage - semaine de la petite enfance
- Avril : PNI
- Mai / juin : Faire autrement - Sang pour sang polar - Quinzaine de la parentalité
- Juillet / août : Biblio-nomade





ECLATS DE JE(S)

Le théâtre amateur pratiqué par Éclats de Je(s) permet de redécouvrir la réalité à travers un filtre poétique et humoristique, et plus généralement de s'amuser, de déclamer, de rêver, d'improviser, d'apprendre autour des différentes thématiques enseignées. Un atelier est ouvert pour les enfants de 5 à 12 ans et également un atelier pour les adultes.

JOURS DES COURS :

Adultes : le mardi de 19h30 à 21h à la salle des fêtes de Creys

Enfants de 6 à 15 ans : le mercredi de 14h30 à 16h à la salle de Faverges

CONTACT : 06 85 74 43 78 (Guy PAVIOT - Président) - Mail : pilou225@orange.fr

DATES À RETENIR :

- 30 avril 2025 : Spectacle théâtre des enfants au festival Festiplanches de Montalieu-Vercieu
- 5 avril 2025 : Soirée théâtre avec l'invitation de la troupe "TA3"
- 28 juin 2025 : Spectacle de fin d'année de l'association lors duquel les enfants et les adultes présentent les sketches et impros travaillés.
- 13 décembre 2025 : Soirée cabaret où musiciens et chanteurs peaufinent un répertoire varié et apprécié de tous. L'entrée donne droit à une boisson et les spectateurs attablés pourront grignoter quelques amuse-gueules.

ENTRE DEUX MONDES



L'école de musique Entre deux Mondes, dirigée par Mustapha Elyakine propose, pour la saison 2024-2025, des cours de guitare, de guitare basse, de oud, de batterie et de percussions du monde (djembé, dounes, congas, cajon, balafon...), ainsi que des cours de solfège pour les adultes et les enfants, que vous soyez novice ou musicien confirmé en recherche de perfectionnement.

Mustapha Elyakine, fort de ses 35 années d'expérience dans l'enseignement, a su créer sa propre méthode et l'adapter à tous niveaux et à tous âges pour permettre à ses élèves de prendre du plaisir et de s'épanouir tout en acquérant de solides bases dans l'apprentissage de la musique.

Des cours, avec ou sans solfège, dans un cadre agréable et une bonne ambiance avec une méthode d'apprentissage unique et spécifique qui vous permettra de progresser et prendre du plaisir avec votre instrument. Des supports audio et vidéo peuvent être proposés pour faciliter la progression des élèves.

JOURS DES COURS (DANS SALLE À CÔTÉ DU PÉRISCOLAIRE) :

- Lundi, jeudi et vendredi en fin d'après-midi et soirée
- Mercredi après-midi et soirée
- Samedi après-midi et soirée

CONTACT : 06 62 22 47 98 (Céline LEFRANC - Présidente) - ou 06 88 75 73 20

Mail : entredeuxmondes@rocketmail.com

DATE À RETENIR :

- 7 juin 2025 : Représentation de fin d'année à la salle des fêtes de Creys



CLUB DES TOUJOURS JEUNES →



Notre association, qui compte environ 55 adhérents, accueille tous les retraités, nous attendons de jeunes retraités pour dynamiser notre club et apporter des idées nouvelles. Si votre emploi du temps ne vous permet pas de participer à nos activités toutes les semaines, vous pouvez toujours nous rejoindre pour participer à nos manifestations ponctuelles, environ une par mois.

ACTIVITÉS :

- Les mardis à 13h45 parking salle Pierre Gros à Pusignieu pour nos balades, deux circuits sont proposés (environ 3 km pour ceux qui veulent s'aérer tout en papotant et un circuit de 6 à 8 km pour les plus sportifs). L'après-midi se termine par un moment convivial autour d'une collation à la salle Pierre Gros.
 - Les jeudis de 14h à 17h30, salle Pierre Gros :
 - jeux de cartes (belote),
 - jeux de société (Scrabble, Rummikub, Qwirkle...)
 - pétanque
 - sans oublier la pause thé, café.
 - D'autres manifestations vous sont proposées tout au long de l'année : vente de boudin, assemblée générale suivie d'un repas, sabodets, voyages, journée pétanque, restaurants, loto et bûches, spectacles, expositions ...voir calendrier sur notre site internet.
- EN 2024 :**
- 25 personnes ont assisté au concert de Celtic Legends, pour lequel nous avons obtenu des prix de groupe.
 - 45 personnes ont participé à une sortie en Beaujolais.
 - Participation au projet de la bibliothèque "Mille feuilles de contes autour de l'arbre".
 - 18 personnes ont découvert Ambronay et son exposition photos (visite guidée).
 - 24 personnes ont (re)découvert l'Alsace durant 3 jours et ont partagé de bons moments loin de leur quotidien.
 - Loto intergénérationnel avec des enfants du centre aéré.
 - 12 personnes ont participé à une comédie musicale à Seyssins.
- Notre AG, ouverte à tous, aura lieu le 20 Février 2025, nous vous attendons.

CONTACT : 06 75 14 83 55 (Jocelyne VILAIN - Présidente)

Mail : toujoursjeunesclub@gmail.com

Site : <https://toujoursjeunes38.webnode.fr>

DATES À RETENIR :

- 11 janvier 2025 : Vente de boudins à la chaudière
- 20 février 2025 : Assemblée Générale
- 27 mars 2025 : Sabodets (interne)
- 05 Juin 2025 : Concours de pétanque du club (interne)
- 23 octobre 2025 : Loto du club (interne)
- 11 décembre 2025 : Bûches de Noël (interne)





(ISSUE DE SECOURS VERS LES AUTRES)

Activités pour adultes en situation de handicap moteur ou sensoriel.

Toujours en mouvement ! L'association I.S.A. est toujours aussi active : arts plastiques, musique, boccia, curling, vacances en Côte d'Or, loto, théâtre, journées de partage avec nos différents partenaires...

Nous avons pu participer cette année à un projet commun, à l'initiative de la bibliothèque de Creys Mépieu : "Mille feuilles de contes autour de l'arbre".

Nous avons proposé un concert de mimes, d'instruments, de chants et de danses. L'investissement de nos personnes en situation de handicap dans une chorégraphie moderne fut un grand moment de partage multigénérationnel.

JOURS ET LIEUX DE RASSEMBLEMENTS :

- Tous les lundis de 13h45 à 16h30 salle des Ecoux à Creys ou salle Pierre Gros à Pusignieu

CONTACT : 04 28 35 08 12 (Monique BOURG - Présidente)

Mail : contact@association-isa.com - www.association-isa.com

DATES À RETENIR :

- 9 février 2025 : Loto à la salle des fêtes de Creys
- 06 mars 2025 : Assemblée générale salle des fêtes de Creys
- 16 mars 2025 : Théâtre à Montalieu
- 13 décembre 2025 : Repas de Noël (interne)



ETM ↓

ENTRAIDE TOUTES MANIFESTATIONS

Notre association est née de la volonté d'aider toutes les autres associations et les particuliers dans l'organisation de manifestations. ETM a repris l'organisation d'un salon des vins dont les bénéfices sont reversés au centre Léon Bérard pour la recherche contre le cancer.

CONTACT : 06 08 97 88 38 (Christophe BOURG - Président)

Mail : contact@salon-solidaire.fr - www.salon-solidaire.fr

LES MONDES DE KERN



Association médiévale-fantastique fondée avec la seule idée de la part de ses membres fondateurs : faire rêver les petits comme les grands dans un monde médiéval-fantastique. Dressage et voltige équestre, cracheurs de feu, bolas, combattants, tir à l'arc, vie de camps, cuisine, histoire, jeux... Les Mondes de Kern vous proposent de voyager dans cet univers.

CONTACT : 06 73 06 75 96

(Anthony RODRIGUES - Président)

Mail : lesmondesdekern38@gmail.com

Facebook : www.facebook.com/LesMondesdeKern

DATE À RETENIR :

- 06 décembre 2025 : Vente à emporter



SOU → DES ÉCOLES



Le Sou des écoles est une association de parents d'élèves qui organise des manifestations conviviales pour les enfants et les habitants de la commune afin de collecter des fonds pour financer les projets scolaires (sorties scolaires, spectacles, achat de matériel pédagogique, classe de neige, intervenants).

CONTACT : 06 12 53 55 21 (Arc Anthaël KERVERN - Présidente)

Mail : soudesecolescreysmepieu@gmail.com

Facebook : Sde Creys Mépieu

DATES À RETENIR :

- 18 janvier 2025 : Vente de pizzas à la Salle Morget
- 15 février 2025 : Vente à emporter de moules/frites à la salle des fêtes des Ecoles
- 15 mars 2025 : Carnaval
- 6 mai 2025 : Vente de fleurs sous le Préau école primaire
- 21 juin 2025 : Fête de la Musique au stade Bracon
- 27 juin 2025 : Kermesse
- 31 octobre 2025 : Halloween
- 8 décembre 2025 : Fête des lumières





VOTRE ENTREPRISE N'APPARAÎT PAS DANS CETTE LISTE ? CONTACTEZ LA MAIRIE POUR ÊTRE AJOUTÉ SUR LE SITE INTERNET DE LA COMMUNE.



LES COMMERÇANTS, ARTISANS ET ENTREPRISES DE CREYS MÈPIEU

AGRICULTURE / PRODUCTEURS

GRAINES D'AVENIR	Production de plants et semences en A.B.	06 20 48 61 36
LES JARDINS DE POMPOKO	Maraîchage biologique diversifié	06 73 46 91 28
SCEA SOGIFRA	Élevage de porcs	04 74 76 34 27

ARTISANAT / MÉTIERS D'ART

CREATIF CUIR	Création d'articles en cuir à la demande	06 78 57 80 76
--------------	--	----------------

ARTISANS / BÂTIMENT

ARECPA	Électricité générale, automatisme, domotique	06 52 62 82 87
AS RAMONAGE	Ramonage	06 35 10 77 24
BABOLAT JEROME REVÊTEMENTS SOLE ET PEINTURE	Pose de revêtement de sols et travaux de peinture	06 70 23 81 74
BERTRAND CEDRIC CARRELAGE	Carrelage, faïence	06 77 42 35 24
BERTULESSI THIERRY	Maçonnerie	04 74 97 70 23
FB'EAU	Traitement de léau	06 09 92 36 51
MACLEM	Vente/installation climatisations, pompes à ch., panneaux photovoltaïques	06 37 77 91 98
MEYER SOL	Pose de revêtement sol	06 74 52 11 57
MOURIER PLOMBERIE CHAUFFAGE	Plomberie, chauffage, sanitaires, climatisation	06 14 67 59 18
OCEANE VALLIN	Peinture en bâtiment et décoration	06 71 76 67 78
RUIS ROLAND	Plâtrerie - Plaquiste	06 33 37 95 55
SARL TOLLARDO	Couvreur - Zingueur	06 30 48 55 61
SARL ZAMBARDI CHARPENTE	Charpente - Couverture - Zinguerie	06 89 65 84 98
SFP CHARPENTE	Charpente / couverture	06 87 48 80 94

CABINET DE RECRUTEMENT

ALEXANDRA BATAILLON - MERCATO EMPLOI	Recruteuse indépendante	07 43 15 66 73
--------------------------------------	-------------------------	----------------

COMMUNICATION

IDEALPES	Agence de communication - Réseau informatique - Téléphonie d'entreprise	06 08 97 88 38
----------	---	----------------

COURS DE CHANTS

SAVOIX	Cours de chants musique moderne - chant prénatal	06 82 07 53 39
--------	--	----------------

COURTIER EN ASSURANCES

ECGF ASSURANCES	Courtier en assurances	04 37 06 48 03
-----------------	------------------------	----------------

VIDÉASTE / PHOTOS EN DRONE

DRONOZONE	Prestations vidéo en drone	07 66 54 55 72
-----------	----------------------------	----------------

GESTION / ADMINISTRATION

NORD ISÈRE SECRÉTARIAT	Assistance administrative et commerciale	06 71 96 55 23
------------------------	--	----------------

HORTICULTURE

GAEC VACHER	Horticulture	04 74 97 72 35
-------------	--------------	----------------

INDUSTRIE / MATÉRIAUX

METALINCO	Mécano soudure	04 74 97 74 55
SITE EDF CREYS-MALVILLE	Déconstruction nucléaire - Visites gratuites sur inscription à partir de 18 ans	04 74 33 47 31

MÉCANIQUE

TECHNI-BOITE	Réparation de boîtes à vitesse	06 33 26 50 20
--------------	--------------------------------	----------------

MULTI-SERVICES

AE SERVICE	Multiservices	06 50 42 27 51
------------	---------------	----------------

PAYSAGISTES

JABELIN PAYSAGES	Paysagiste	06 31 09 46 77
VACHER PAYSAGE	Paysagiste - création et entretien	06 33 48 51 29

PHOTOGRAPHES

NI PHOTOS - DE LA CONCEPTION LAURENT	Photographe et formations photographiques	
LEHRLAURINE PHOTOGRAPHIE	Photographe	06 50 63 26 97

RESTAURATION / GASTRONOMIE

LE CHANTEGRIT	Restaurant - Traiteur	04 74 97 70 46
LA CUISINE DE SAB	Traiteur	06 15 13 56 41

Vous souhaitez partager une expérience, une passion, présenter une figure locale du village ou un coin qui vous est cher ? Cette place sera la vôtre dans le prochain bulletin ! Envoyez votre article à s.poete@creys-mepieu.com ou mairie@creys-mepieu.com



EMILE VOLO LE DOYEN DE LA COMMUNE

Né en 1930, Emile Volo dit "Mile" ou "Mimile" est le nouveau doyen de la commune. Son histoire reflète une époque, un temps pas si lointain, où finalement les difficultés étaient bien supérieures à celles que nous rencontrons aujourd'hui.

Emile est né en 1930 dans une Italie d'après-guerre sur laquelle l'ombre de Mussolini plane encore. Une Italie en grande difficulté économique qui a du mal à se relever de la guerre 39-45. En 1948, son père décide d'émigrer en France pour y trouver du travail. Il emmène avec lui Emile, l'aîné de la famille qui compte 7 garçons. Emile a alors 18 ans. Son père veut aussi éviter que son fils ne fasse le service militaire dans une période trouble et

incertaine.

Ils rejoignent la ville d'Aoste en Italie par le train puis commencent la traversée des Alpes à pied pour rejoindre Bourg-Saint-Maurice en France. C'est clandestinement qu'ils passent la frontière par des petits sentiers pour éviter les contrôles frontaliers. Un an plus tard, sa maman et ses 6 frères les rejoignent en France et toute la famille s'installe sur la commune de Villebois dans l'Ain.

Emile travailla dans la maçonnerie, les carrières et la pierre marbrière durant de nombreuses années. C'est "aux Carreaux de Sault Brenaz" qu'il rencontre Germaine Rostaing qui deviendra sa femme en 1957. Emile trouvant du travail à la SOFAL (fonderie

d'Arandon), la famille s'installe à Faverges. Une famille qui s'agrandit au fil des ans avec Patrick, Bruno, Thierry, Isabelle, qui est toujours à ses côtés dans la maison familiale, et Gérard. Pour faire face aux besoins, avec Germaine, ils ont quelques vaches, quelques chèvres et cultivent quelques lopins de terre, en plus de son travail. Ses principales passions sont le jardin où il aime se promener, ainsi que la vigne. Emile planta les premiers pieds de vigne sur le village, au lieu-dit Le Combaud. En 2019, il perd son épouse. Toujours installé dans sa maison à Faverges, il est bien entouré par une grande famille composée de 7 petits-enfants et 4 arrière-petits-enfants.

Olivier Bonnard

LINE COMEROT

UNE JEUNE HABITANTE DE MALVILLE SOUS LES PROJECTEURS

Line, une jeune fille discrète domiciliée au hameau de Malville, mène une jolie vie de lycéenne. Elle pratique la danse sur son temps libre. Grâce à sœur aînée, Clara, couronnée Miss Teen Beautiful Auvergne Rhône Alpes 2024, Line découvre l'univers des jeunes Miss.

"Participer au concours des Miss 15-17 ans Rhône-Alpes est pour moi une merveilleuse aventure. Lorsque ma sœur y

a participé l'année dernière, j'ai été attirée par la beauté de l'événement. C'est un univers très chaleureux et convivial. On rencontre de très belles personnes dans une ambiance bienveillante et familiale. C'est magique !".

Après avoir réussi le casting en juin, Line débute l'aventure aux côtés de 15 autres prétendantes. Dès septembre les journées de travail et de répétitions débutent. Au total ce sont 4 samedis complets lors desquels les 16 candidates se retrouvent pour apprendre à défiler, répéter sans cesse des chorégraphies, poser devant les objectifs mais aussi passer des épreuves de culture générale et de dictée.

"Au-delà de la beauté et de la magie, cette expérience demande un gros investissement personnel, beaucoup de travail et de rigueur. Il faut être très investie. Ma famille et mes amis me soutiennent, c'est très important pour moi". Line a vécu un moment féérique, suspendu dans le temps, qui lui a fait prendre confiance en elle. Elle encourage les jeunes filles à tenter l'aventure.

Nous remercions Line et sa famille pour le partage de cette expérience ainsi que le photographe Dominique Pillard pour l'autorisation de diffusion de ses clichés.

Christel Lherisson



©D.Pillard



Le président de la communauté de communes des Balcons du Dauphiné avec les élèves de la MFR lors de l'événement Terre de Jeux. (16 mai 2024)

Les Balcons du Dauphiné

JEAN-YVES BRENIER

Président de la communauté de communes des Balcons du Dauphiné



Chères habitantes, chers habitants,

Au fil de cette année 2024, les Balcons du Dauphiné ont poursuivi l'engagement pris d'améliorer la qualité de vie pour tous, à travers des actions de proximité et des projets ambitieux. Le bien-être de nos jeunes enfants et des familles a été une priorité : grâce au partenariat avec l'association Label Vie, nos crèches et relais petite enfance s'engagent dans

une démarche écologique forte, mais aussi nos centres de loisirs. Ces initiatives contribuent non seulement à la santé des enfants, mais aussi à l'éducation à l'environnement, dès le plus jeune âge et pour chacune et chacun d'entre nous.

Côté mobilité, les services de Balcons Mobilités continuent de prendre de l'ampleur avec l'introduction de solutions de covoiturage innovantes et accessibles. Nous espérons ainsi

faciliter les déplacements au quotidien tout en favorisant la réduction de notre empreinte carbone.

Les efforts pour le logement durable se sont également intensifiés, avec un soutien accru pour la rénovation énergétique. Nous avons mis en place des aides pour accompagner les propriétaires dans leurs démarches, permettant à chacun de vivre dans un habitat plus sain et plus économe en énergie.

Nous vous remercions pour votre participation active, votre implication et votre confiance.

Ensemble, nous construisons un cadre de vie durable et dynamique, respectueux de l'environnement et tourné vers l'avenir.

Très bonne santé et belle année 2025.

Balcons Mobilités Covoiturage

Balcons Mobilités Covoiturage, conçu pour faciliter les déplacements quotidiens des habitants des Balcons du Dauphiné. L'objectif est de les accompagner en leur offrant une solution de covoiturage attractive, agrémentée d'une incitation financière pour rendre les trajets encore plus avantageux.

**Gratuit pour les passagers
Rémunérateur pour les conducteurs
Jusqu'à 100€ par mois !**

Téléchargez l'application !



RECRUTEMENT

Devenez animateur en centres de loisirs

et participer à un projet porteur de sens !

Tu aimes partager et donner du sens aux projets ?

Tu veux faire exploser ta créativité ?

Ce job est fait pour toi !

Diplômé de l'animation ou non, rejoins l'une des 11 équipes ALSH des Balcons du Dauphiné !



Balcons Mobilités

Location sociale de Vélo à Assistance Electrique

Entre 20€ et 30€ par mois*

Renseignements :
www.balconsdudauphine.fr

*En fonction des ressources



En accord avec le projet de territoire porté par la communauté de communes des Balcons du Dauphiné, les structures des secteurs enfance et petite enfance s'engagent activement dans une démarche écologique globale accompagné par l'association Label vie.

L'objectif est d'améliorer la santé environnementale et le bien-être des enfants ainsi que des professionnels dans les crèches, RPE et ALSH.

Pour en savoir plus sur cette démarche globale : www.balconsdudauphine.fr



La vie est belle dans les structures enfance et petite enfance

La communauté de communes des Balcons du Dauphiné place la santé environnementale et le bien-être des enfants au cœur de son action dans les crèches, Relais Petite Enfance (RPE) et Accueils de Loisirs Sans Hébergement (ALSH). Ainsi 25 structures petite enfance et enfance de la communauté de communes des Balcons du Dauphiné sont concernées par l'accompagnement du réseau Label Vie® pour être labellisées Écolo crèche®.

Ce projet commun vise également à :

- Favoriser une alimentation durable en **proposant davantage de produits bio et locaux** tout en réduisant le gaspillage alimentaire.
- Encourager la connaissance et le respect de la nature et de l'environnement par des activités pédagogiques et des sorties éducatives.
- Promouvoir la sobriété énergétique et consumériste en réduisant la consommation d'eau et d'électricité.

- Améliorer les performances énergétiques des bâtiments accueillant les enfants.
- Fédérer les équipes autour d'un projet d'envergure commun pour réduire l'absentéisme et renforcer le lien professionnel.

À propos de l'association Label Vie®

25 structures petite enfance et enfance concernées

Label Vie®, fondée par Claire Grolleau, représente l'association de l'Économie Sociale et Solidaire pionnière dans la transition écologique, particulièrement dans le domaine de la Petite Enfance. Reconnue pour la création de label Ecolo crèche®, Label Vie est un réseau dynamique de près de 1000 lieux de vie engagés, de partenaires privés et institutionnels, qui font bouger les lignes avec des résultats positifs et des impacts mesurables. Rebaptisée en 2018 "Label Vie®", l'association a élargi son champ d'action à d'autres cibles : les assistant(e)s maternel(le)s et les centres de loisirs.



Découvrez le nouveau site internet de la communauté de communes des Balcons du Dauphiné : www.balconsdudauphine.fr



Prochainement un guichet unique concernant l'habitat et le logement

Balcons Habitat

La communauté de communes des Balcons du Dauphiné vous accompagne dans vos projets de rénovation. Afin de faciliter vos démarches, connaître les différentes aides possibles, la communauté de commune finance votre accompagnement.



Pour des travaux de rénovation énergétique

Si vous êtes propriétaire occupant, contactez un conseiller au **04 76 14 00 10** (appel gratuit)

Pour des travaux d'adaptation et d'aide au maintien à domicile

Si vous êtes propriétaire occupant, contactez un conseiller au **0 805 030 064** (appel gratuit) ou par courriel : balconsdudauphine@soliha.fr

Pour des travaux d'amélioration des logements locatifs

Si vous êtes bailleurs, contactez un conseiller au **0 805 030 064** (appel gratuit) ou par courriel : balconsdudauphine@soliha.fr

Pour les logements très dégradés ou indignes

Si vous êtes propriétaire, contactez un conseiller au **0 805 030 064** (appel gratuit) ou par courriel : balconsdudauphine@soliha.fr

PETITE ENFANCE

MULTI-ACCUEIL GAVROCHE



50 A, rue Joseph Desvignes
(sous l'école de Creys)

Accueil des enfants de 2 mois et demi à leur entrée à l'école (jusqu'à 6 ans sur dérogation) du lundi au jeudi de 7h30 à 18h30 et le vendredi de 7h30 à 18h.

CONTACT :

- Pour une demande de place d'accueil régulier contacter le relais petite enfance
Mail : rpe.estlescolibris@balconsdudauphine.fr
Tel. 04 28 71 03 96.
- Pour une demande de place d'accueil d'urgence ou occasionnel, contacter directement la directrice Marie STROFFEK 04 74 97 70 44 ou gavroche@balconsdudauphine.fr

CENTRE DE LOISIRS



26, rue de la Rapine
(sous la Mairie de Creys)
38510 CREYS MEPIEU

L'accueil de loisirs "Les Crey'ons de couleurs" de la Communauté de Communes des Balcons du Dauphiné est un service dédié aux enfants de 3 à 12 ans, ouvert les mercredis, petites vacances et vacances d'été (selon calendrier).

Les inscriptions se font via le portail familles des Balcons du Dauphiné.

HORAIRE D'OUVERTURE : 7h30-18h30

Inscriptions depuis le portail famille :
<https://balconsdudauphine.portail-familles.app>

Référente : Isabelle MIGUET

Mail : isabelle.miguet@balconsdudauphine.fr
Tel : 06 76 59 60 50

RELAIS PETITE ENFANCE

UN NOUVEL ACCUEIL À CREYS

Le RPE EST Les Colibris intervient désormais sur un nouveau pôle, sur la commune de Creys-Mépieu. Les locaux du Centre de Loisirs sont partagés avec le relais. Deux matinées portes ouvertes ont déjà eu lieu pour présenter ce projet et des ateliers d'éveil réguliers ont débuté depuis novembre 2024. L'objectif est de pouvoir également assurer des permanences pour le public dès que possible. Le RPE, anciennement appelé RAM est un service public gratuit à destination des familles, mais aussi des professionnels de l'accueil individuel que sont les assistantes maternelles ou les gardes à domicile. Les Relais Petite Enfance sont des lieux d'accueil, d'information, d'écoute et de soutien au service des parents de jeunes enfants, des futurs parents, et des professionnels : assistants maternels et gardes à domicile. Dans le cadre de leurs missions, les RPE (Relais Petite Enfance) organisent :

> Des ateliers d'éveil (anciennement "temps collectifs") à destination des assistant(e)s maternel(le)s agréé(e)s ou gardes à domicile accompagné(e)s des enfants qui leur sont confiés.

> Des temps de rencontres et d'échanges à destination des professionnels et des familles (temps festifs, soirées débat, conférences, groupes de discussion autour de la pratique professionnelle, ateliers à thèmes...)

Les Balcons du Dauphiné assurent la gestion de plusieurs RPE qui couvrent trois secteurs :

- RPE NORD Les Collines
- RPE EST Les Colibris
- RPE OUEST Les Champs

SANTÉ



©Myriam Zilles - Unsplash

CSAPA



CENTRE DE SOINS, D'ACCOMPAGNEMENT ET DE PRÉVENTION EN ADDICTOLOGIE

NOUVEAU : OUVERTURE D'UNE ANTENNE DE SOINS EN ADDICTOLOGIE SUR LA COMMUNE DE MORESTEL

Accueil du public sur rendez-vous le jeudi de 14h00 à 16h30

ANTENNE MORESTEL

10, rue du relais de la poste - 38 510 MORESTEL

Tel. 06 16 09 11 48 | Mail : antenne.morestel@sitoni.fr

Les consultations sont gratuites (financement de la Sécurité Sociale) et confidentielles. L'accueil peut avoir lieu sous couvert de l'anonymat. Géré par l'Association TANDEM, association loi 1901

Une situation vous questionne, vous préoccupe et vous vous sentez concerné par :

- la consommation de produits illicites (drogues), d'alcool, de cannabis, de tabac,
- l'usage détourné de médicaments,
- une dépendance comportementale (jeux vidéo, jeux d'argent, internet, sexe...),
- vous êtes un parent, un proche d'une personne concernée par des problèmes d'addiction.

CPTS

COMMUNAUTÉ PROFESSIONNELLE TERRITORIALE DE SANTÉ

3 INFO'S SUR LE 15

Pour que vous ne soyez plus perdu

- 1 Élargissement des services au 15**
Le 15 n'est plus exclusivement réservé aux urgences vitales. Il propose également des conseils de médecins généralistes/urgentistes.
- 2 Orientation vers une maison médicale de garde.**
Si nécessaire, le 15 peut vous guider vers une consultation en maison médicale de garde proche de chez vous.
- 3 Maintien de la Fluidité de la Ligne des Urgences Vitales.**
Appeler le 15 n'entravera pas la ligne des urgences vitales.

Portes du Dauphin

EN CAS D'URGENCE VITALE COMPOSER LE 15

RETROUVEZ LES PHARMACIES DE GARDE

VOUS ETES MALADE ET VOTRE ETAT NECESSITE UNE CONSULTATION ?

- étape 1**
Contactez votre médecin traitant
- étape 2**
Je n'ai pas de médecin traitant ou Mon médecin ne peut pas me recevoir ?
J'appelle le 15
Un régulateur pourra correctement vous orienter
- étape 3**
Toujours pas de rendez-vous ?
Contactez les centres de soins non programmés

DOC 12/7	Terminal santé Colomblin Saugnieu	Permanence médicale du Médipôle	717 Bourgoin
Consultation sur rdv Lundi au Dimanche : 10h-22h Place du Girondan, 38460 SAINT-ROMAIN-DE-JALONNAS 04 82 92 97 65	Consultation sur rdv via Doctolib 71/77 30 rue de Champ Vallet, 69124 COLOMBIER-SAUGNIEU	Consultation sans rdv ou sur rdv Lundi au Dimanche : 8h-20h 60 avenue du Médipôle, 38500 BOURGOIN-JAILLEU 04 74 93 94 95	Consultation sur rdv Lundi au Dimanche : 8h-20h Bâtiment le Pixel, 18 rue Joseph Cugnot, 38500 BOURGOIN-JAILLEU 04 74 93 29 32

EN CAS D'URGENCE VITALE COMPOSER LE 15

RETROUVEZ LES PHARMACIES DE GARDE

L'équipe vous propose :

- consultations d'addictologie,
- consultations médicales,
- entretiens psychologiques,
- accompagnement et/ou soutien socio-éducatif,
- consultations Jeunes Consommateurs (CJC),
- accueil des jeunes de 12 à 25 ans concernés par tous types d'addictions pour une écoute, une information, une évaluation et un soutien,
- accueil et accompagnement de l'entourage. Vous êtes parent ou proche et vous avez besoin d'information, écoute, soutien.

VIE FAMILIALE ET SOCIALE

CENTRE SOCIAL ODETTE BRACHET

101 rue Jean-Baptiste Corot - 38510 Morestel
Tel. 04 74 80 41 65



ESPACE SOCIO CULTUREL DU PAYS DE LA PIERRE

16 bis Route de Vassieu
38 390 Montalieu-Vercieu
Tel. 04 74 88 66 28

Mail : accueil@escpp.org
Site internet : www.escpp.org

ASSOCIATION LOI 1901 AFFILIÉE À LA FÉDÉRATION DES CENTRES SOCIAUX DE L'ISÈRE

MISSION LOCALE NORD-ISÈRE

Vous avez entre 16 et 25 ans, vous n'avez pas de travail, vous n'êtes pas en formation, vous n'arrivez pas à savoir ce que vous souhaitez faire, vous passez des entretiens mais cela n'aboutit pas ?

Vous connaissez un(e) jeune qui aurait besoin de conseils pour son orientation ou sa recherche d'emploi, d'un appui pour être autonome ?

Contactez la Mission Locale Nord-Isère. Des professionnels accompagnent les jeunes de 16 à 25 ans, non scolarisés, peu ou pas qualifiés, dans leur parcours d'insertion professionnelle et sociale afin de les guider vers l'autonomie.

Association loi 1901, la Mission Locale est un acteur du Réseau Pour l'Emploi.

Financée par l'État, le Conseil Régional, le Conseil Départemental et les communes du Nord-Isère, elle est présente sur l'ensemble du territoire nord-isérois.

En 2024, la Mission Locale Nord-Isère s'est vu décerner le Label du réseau des Missions Locales. Une fierté pour la structure qui voit se concrétiser son engagement dans une démarche ambitieuse, la reconnaissance de la qualité de l'accompagnement proposé et plus globalement, son appartenance au réseau des Missions Locales.



Jeunes 16 -25 ans

Emploi / Orientation / Formation / Alternance
Mobilité / Santé / Logement / Coaching

Une seule adresse
pour tous vos projets

Un accompagnement
gratuit



À MORESTEL

84 Place du 8 mai 1945

04 74 80 40 36

contact@mlni.fr

Du lundi au vendredi
8h-12h30 / 13h15-17h30
sauf le jeudi après-midi

Permanences :

Les Avenièrès-Veyrins-Thuellin
Montalieu-Vercieu



OSEZ, une association au service des habitants et employeurs du territoire.

Depuis 1996, OSEZ œuvre pour accompagner les personnes en recherche d'emploi. Chaque année, la structure aide plus de 700 personnes à trouver leur voie grâce à un accompagnement personnalisé et bienveillant pour aller vers l'emploi.

Le parcours d'insertion professionnelle est adapté en fonction des situations de chacun. Il vise à lever les freins à l'emploi et à redonner confiance à ceux qui en ont besoin.

Il comprend plusieurs étapes essentielles :

- Un suivi individualisé ;
- Une aide à la définition du projet professionnel ;
- Des missions de travail diversifiées permettant d'acquérir de l'expérience (agent polyvalent des collectivités, employé à domicile, manutentionnaire dans le secteur du bâtiment, agent espaces verts...);
- Des immersions au sein des

collectivités et entreprises locales pour découvrir des métiers et ouvrir les possibilités de recrutement ;

- Le développement de compétences et savoir-faire via des ateliers ou formations ;
- Un soutien à la résolution des problématiques sociales : la mobilité, la garde d'enfants, l'accès au numérique, le logement ou la santé.

En mettant l'accent sur l'humain et la solidarité, l'association OSEZ incarne les valeurs de l'économie sociale et solidaire, travaillant à bâtir une société plus inclusive et respectueuse de chacun. Que vous ayez besoin de nos services, que vous cherchiez un emploi ou que vous souhaitiez nous rejoindre en tant que bénévole, nous serons ravis de vous accueillir.

Pour plus d'informations sur OSEZ, contactez notre équipe au 04 74 80 39 26.



101 rue Jean-Baptiste Corot - 38 510 Morestel
Tel. **04 74 80 27 88**

Mail : admrmore@admr38.org

L'association ADMR de Morestel intervient sur les communes suivantes : Arandon, Brangues, Courtenay, Creys-Mépieu, Morestel, Passins, Saint-Victor-de-Morestel, Sermérieu, Soleymieu.

Elle est animée par une équipe de bénévoles qui encadre une équipe de salariés et propose les services suivants :

- Ménage - Repassage
- Services pour personnes en situation de handicap
- Services pour seniors

MANDARINE SERVICES



L'AIDE À DOMICILE SUR-MESURE

Services au quotidien à domicile :

- Livraison de repas (choix de menus, menus de saison, repas régimes, 7j/7, menus élaborés par une diététicienne, aides financières : APA, CARSAT, réduction d'impôts 50 %)
- L'aide à l'autonomie (aide au lever et au coucher, aide à la toilette)
- Accompagnement (pour les courses, promenade, médecin)
- Aide au repas (courses, préparation, aide à la prise des repas)

E-mail : contact@mandarine-services.fr

www.mandarine-services.fr

Facebook : mandarine-services



AMICALE DES DONNEURS DE SANG DE MONTALIEU-VERCIEU & ENVIRONS

L'objectif de notre amicale est de promouvoir le don de sang dans le strict respect de l'éthique des Donneurs de Sang (bénévolat, anonymat, volontariat, non profit) et de renforcer les liens d'amitié et de convivialité entre donneurs. L'amicale est une association à but non lucratif qui est animée par une dizaine de personnes se réunissant 5 à 6 fois par an pour assurer la gestion de l'Amicale et organiser les collectes. Le rôle de l'Amicale est de soutenir l'EFS (Etablissement Français du Sang) et notamment le Centre de prélèvement de Lyon en l'aidant à organiser les collectes dans la commune et en veillant à ce qu'un maximum de personnes y participent.

Activités de l'Amicale :

- Solliciter les habitants pour qu'ils viennent donner leur sang (article dans journaux, affiches, banderoles ...).
- Organiser 5 collectes de sang par an sur la commune de Montalieu.
- Informer les membres de l'amicale et les donneurs en général sur l'évolution du don de sang, particulièrement lors de l'Assemblée Générale, par l'intervention d'un délégué de l'UD38 et d'un médecin.
- Entretenir la convivialité et les bonnes relations entre les donneurs, avec les équipes de prélèvement et les responsables de la commune.
- Bonne préparation du lieu de collecte (assurer la propreté, la sécurité, l'ambiance et le bon déroulement ...).
- Lettre aux jeunes qui sont devenus majeurs et aux nouveaux arrivants dans la commune.
- Rechercher constamment de nouveaux donneurs pour remplacer ceux qui sont malades ou ayant atteint la limite d'âge et

recruter aussi de nouveaux membres pour l'Amicale.

DON DE SANG = C'EST FACILE DE SAUVER DES VIES

BILAN DES DONNS SUR 2023-2024 :

- 20 octobre 2023 : 74 donneurs et 8 nouveaux
- 21 décembre 2023 : 74 donneurs et 3 nouveaux
- 23 février 2024 : 74 donneurs et 8 nouveaux
- 03 mai 2024 : 85 donneurs et 6 nouveaux
- 16 août 2024 : 80 donneurs et 6 nouveaux
- 11 octobre 2024 : 74 donneurs et 8 nouveaux

AGENDA DES COLLECTES 2025 :

- Vendredi 07 mars
- Vendredi 23 mai
- Vendredi 01 août
- Vendredi 10 octobre
- Vendredi 26 décembre

L'Assemblée Générale se tiendra le 1^{er} mars 2025 à Montalieu - L'Amicale des Donneurs de Sang de Montalieu-Vercieu sera heureuse de vous accueillir pour répondre à toutes vos questions. Si vous souhaitez rejoindre notre association, n'hésitez pas à prendre contact avec nous.



Le président
Jean-Pierre RIVAUX



PAROISSE ST PIERRE DU PAYS DES COULEURS

CURÉ DE LA PAROISSE : Père Jean-Marc Goupil

MESSES : à Morestel, tous les dimanches à 8h45. Pour les autres lieux consulter le planning affiché dans les églises, dans la feuille mensuelle ou sur le site de la paroisse.

Pour tout renseignement, demande de rendez-vous avec le curé, pour une demande de baptême, mariage, catéchisme, préparation aux sacrements adultes (baptême, communion, confirmation), s'adresser aux permanences du mardi au vendredi de 9h à 12h ; fermé le lundi et le samedi

Permanences du père Jean-Marc Goupil : tous les mercredis de 10h à 12h sur RDV.

Retrouvez sur le site de la paroisse tous les renseignements pour les différentes activités.

Maison Paroissiale "La Mission"
211 Rue Auguste Ravier 38510 Morestel
Tel. 04 74 80 08 52

Mail : accueil@stpierreparoycouleurs-paroisse38.fr
<http://www.paroissesaintpierredupaysdescouleurs.com/>





IL Y A 70 ANS...

22 JANVIER 1954 : BATTUE AU LOUP À MÉPIEU

Vignieu 12 janvier 1954 à 15h45 : le loup qui, depuis plusieurs mois, terrorise la population du Nord-Dauphiné vient d'être abattu.

Le loup est mort ! Et pourtant... La peur du loup est si bien installée que l'on continue à en voir partout dans les environs. Pour calmer l'inquiétude, la préfecture décide d'une nouvelle battue de très grande ampleur. Elle aura lieu le 22 janvier. 1 000 chasseurs et 2 000 rabatteurs sont prévus, sous le commandement du grand louvetier, Jacques Vial. Les chefs de l'opération et 60 gendarmes sont en liaison radio, avec, en plus, un renfort aérien. On ne plaisante pas avec le loup ! En 1954, sa réintroduction n'est pas vraiment d'actualité...

Le Commandant Richard a relaté, sur un ton quelque peu ironique, l'atmosphère du moment et la journée du 22 janvier 1954 : "On croyait en avoir fini avec "la Bête", mais,... elle n'était pas seule et tous les jours on la voyait par-ci, par-là. Une fois c'était à Salagnon, où un papa conduisant son fils à l'école, la voyait... Une autre fois, c'était à Sablonnières, où un cultivateur voyait le monstre, avec quelque chose dans la gueule, disparaître au fond des marais. Le même jour, à Courtenay, on apercevait encore le loup et une battue locale avait lieu. Enfin, le lendemain, le bûcheron Carrara, habitant de Faverges, voyait le loup dans les bois de Solières et alertait la population, la gendarmerie, et tous les chasseurs du cru. Les meilleurs fusils furent réquisitionnés pour encercler le bois de Piffons, connu pour sa "Dame Blanche" et qui ajouta alors un fauve à ses armoiries, car le loup y était !"

Le Louvetier de la région, la gendarmerie au complet, les Eaux et Forêts, les Maires, les Présidents de Chasse, furent convoqués en la mairie de Mostestel

pour l'organisation de la défense. L'offensive, minutieusement préparée, partait d'une ligne Trept-Optevoz et se dirigeait vers l'Est. Tous étaient animés du plus grand courage et de la fureur de tuer. Mais, vers midi, la traque n'arrivait qu'à Arandon-gare, où exerçait un restaurateur de renommée mondiale : "le Père Bordet". Les appétits étant fortement aiguisés et les soifs dévorantes, on jugea bon de s'arrêter... longtemps !

A 16 heures, seulement la chasse reprend ! Et quelques minutes plus tard, déferlait sur Mépieu autos, camionnettes, cars et tous autres véhicules. Il y avait bien 100 voitures éparées depuis les Servas jusqu'au bout du village, en débordant sur la place de l'église archicombles.

Le soir tombait et l'on n'avait toujours rien vu. C'est alors que le grand Louvetier, Jacques Vial, rameutait les plus courageux et, accompagné de son fidèle piqueur, se lançait dans les buis des bois de Solières, en dessous des rochers de Faverges qui dominent la plaine de Malville.

Le loup y était ! Mais, étonné, éberlué par le remue-ménage, il prit la poudre d'escampette, s'échappa par Piffons où, l'on releva la trace toute fraîche de ses énormes pattes, et disparut on ne sait où... car la nuit était venue....

"La tactique des chasseurs semble être de rabattre le loup vers le Rhône. Cependant, il faut compter avec l'habileté des loups à échapper à ceux qui les traquent." (extrait d'un article du journal La Croix du 23 janvier 1954 relatant cette battue).

Merci à Madame Ribiollet pour le texte et les documents.

Après une alerte hier à Mépieu
PLUS DE 1.000 CHASSEURS
 appuyés par un avion
participent aujourd'hui
à une vaste battue aux loups
 dans le Bas-Dauphiné



Le commandant Frayssé s'entretenant avec M. Vial, lieutenant de louvetier, peu avant le dernier assaut
 Photo Echo-Liberté.

Le rassemblement des chasseurs avant le dernier « bond » de la battue

Mépieu, 22 janvier. — « Allo B1. J'appelle B2, B3, B4, B5, Zoulou, Yankee. Ici le commandant. A tous, fin de manœuvre. »
 Et c'est ainsi qu'hier, à 18 h., exactement, a pris fin, sur le territoire de la commune de Mépieu, l'opération loup ».
 Une opération digne d'une grande manœuvre.
 Jamais, dans les paisibles villages de ce riant bas-Dauphiné, on n'avait vu pareille animation. De grand matin, on avait vu foncer à travers la campagne des véhicules de toutes sortes : camions, cars, camionnettes, autos, vélos, motos.
 Sur la place de chaque village, on s'était rassemblé pour commenter les événements. Les hommes valides étant à la battue, les femmes et les enfants s'offraient aux renseignements. On versait à boire aux amis de passage.
 Jamais on n'avait vu une telle effervescence. Des civils, des gendarmes, des chasseurs, qui arrivaient affaîrés ; les uns se précipitaient au téléphone puis poursuivaient leur route. D'autres, faisant demi-tour, partaient à toute allure à la recherche d'une providentielle inspiration.
 Bref, ce fut une journée d'agitation comme on n'en avait jamais connue.
 Une journée de « grande manœuvre ».

PHOTO DE CLASSE

ÉCOLE DE FAVERGES ANNÉE 1974-1975



Classe de CP à CM2

BAS DE GAUCHE À DROITE :

- DOMINGUEZ Francis,
- RICHARD Christophe,
- ARNAUD Denis,
- ATTAVAY Christine,
- CASSON Pascal,
- ATTAVAY Aline,
- ATTAVAY Valérie

MILIEU DE GAUCHE À DROITE :

- FORISSIER Emmanuel,
- BLANC Christian,
- ATTAVAY Christophe,
- CASSON Michel,
- ATTAVAY Gabriel,
- ARNAUD Jean-François,
- RICHARD Fabienne,
- ATTAVAY Franck,
- VOLO Gérard,
- VOLO Isabelle

HAUT DE GAUCHE À DROITE :

- CARRARA Viviane,
- SUBIT Jean-Paul,
- BLANC Joëlle,
- CASSON Joëlle,
- DOMINGUEZ Sylvie,
- VOLO Thierry,
- ATTAVAY Frédéric,
- ARNAUD Didier



CALENDRIER DES FÊTES 2025

Calendrier prévisionnel - sous réserve de modifications.



➔ C'EST LE MOMENT D'UTILISER VOTRE CHÈQUE CADEAU DE 15€ OFFERT PAR LA MAIRIE AVEC CE BULLETIN !
RDV TOUT AU LONG DE L'ANNÉE SUR LA RUBRIQUE AGENDA DU SITE INTERNET ET SUR PANNEAUPOCKET POUR PRENDRE CONNAISSANCE DES ANIMATIONS

CALENDRIER DES FÊTES 2025

JANVIER			
4	Mairie	Vœux du Maire	Salle polyvalente Creys
11	Mairie	Broyage des sapins de Noël	ZA de Malville
11	Club des Toujours Jeunes	Vente de boudin à la chaudière	SF Creys
11/12	USCM	Tournoi de foot en salle	Morestel
18	Sou des Écoles	Vente de pizzas	Salle Morget
25	CCAS	Repas	SF Creys
FÉVRIER			
7	ACCA	AG de fin de chasse	Salle Morget
9	I.S.A	Loto	SF Creys
15	Sou des Écoles	Vente de moules/frites	SF Creys
20	Club des Toujours Jeunes	Assemblée Générale	SF Creys
MARS			
Date non déterminée : Ramassage de Printemps organisé par la Mairie			
1	Lo Parvi	Sortie : gestion forestière et biodiversité	Étangs de Mépieu
6	I.S.A	Assemblée Générale	SF Creys
8	Lo Parvi	Initiation ornithologique	Étangs de Mépieu
14	Mairie	Accueil des nouveaux habitants	Mairie
15	Sou des Écoles	Carnaval	SF Creys
16	Les Tréteaux de Clodomir	Théâtre au profit de I.S.A.	S. Ninon Vallin Montalieu
22/23	CPSM	Week-end de Barjus - Course auto	Malville
AVRIL			
5	Petit Dragon	Repas dansant	SF Faverges
5	Éclats de JE'(s)	Théâtre	SF Creys
12	Lo Parvi	Sortie : fleurs arbres et arbustes	Étangs de Mépieu
19/20	USCM	Vente de tartes et pizzas	Stade Bracon
MAI			
6	Sou des Écoles	Vente de fleurs	Préau de l'école
8	Mairie	Commémoration du 8 mai 1945	M. aux morts Faverges
14	Lo Parvi	Sortie : lecture de paysage	Étangs de Mépieu
17	ACCA	Assemblée Générale	Les Briches
18	Creys Equinature	Vide-greniers/Vide-sellerie	SF Creys
31	Petit Dragon	Gala de fin d'année	Salle Polyvalente

31	ACCA	Ball-Trap	Les Briches
JUIN			
1	ACCA	Ball-Trap	Les Briches
7	Entre Deux Mondes	Représentation de fin d'année	SF Creys
7/8	USCM	Tournoi de Pentecôte	Stade Bracon
14	Les Volants Creypieulans	Tournoi de Badminton	Salle Polyvalente
14	USCM	Participation fête de la musique	Morestel
21	Mairie	Fête de la Musique	Stade Bracon
27	Sou des Écoles	Kermesse	Stade & Salle Polyvalente
28	USCM	Fête du Club	Stade & Salle Polyvalente
28	Éclats de JE'(s)	Représentation de fin d'année	SF Creys
JUILLET			
5		Repas du hameau de Creys	SF Creys
5		Repas du hameau de Faverges	SF Faverges
8	Les Volants Creypieulans	Assemblée Générale	Salle ancien gym. Creys
12	ACCA	Vente de tartes et pizzas	Préau salle Morget
14	USCM	Participation au feu d'artifice	Morestel
AOÛT			
29	Creys Equinature	Assemblée Générale	Carrière de Pusignieu
30		Repas du hameau le Mollard	Four du Mollard
31	CPSM	Course de caisses à savon	Malville
31	Les Mondes de Kern	Assemblée Générale	
SEPTEMBRE			
4	Mairie	Forum des assoc. et des loisirs	Salle Polyvalente
13		Repas du hameau de Daleigneu	SF Creys
20		Repas du hameau du Poulet	
24	Sou des Écoles	Assemblée Générale	SF Creys
OCTOBRE			
18	CPSM	Vente de boudins à la chaudière	SF Creys
18	Éclats de JE'(s)	Assemblée Générale	Salle Morget
31	Sou des Écoles	Halloween	SF Faverges
NOVEMBRE			
8	Creys Equinature	Vente de diots	SF Creys
11	Mairie	Commémoration du 11 Nov. à 11h	M. aux morts Creys
11	USCM	Loto	Morestel
DÉCEMBRE			
6	Les Mondes de Kern	Vente de plats à emporter	Préau salle Morget
8	Sou des Écoles	Vente de lumignons	Préau de l'école
13	Éclats de JE'(s)	Soirée cabaret	SF Faverges
12	CCAS	Distribution des colis	

©Club Photo Serrieres





Mairie de Creys Mérieux

35 place de la Mairie - 38510 CREYS MÉPIEU

Tel. 04 74 97 72 86 | mairie@creys-mepieu.com | www.creys-mepieu.com

Horaires d'ouverture : du lundi au jeudi de 14h à 18h et le vendredi de 14h à 17h30

Directeur de publication : Olivier BONNARD

Réalisation : Ma P'tite Agence de Com' - Manon Corneille

Impression : GéCOM'Id - Bouvesse-Quirieu

Tirage : 850 exemplaires

Photos : Christian et Suzanne BERGER, les associations, les membres du conseil municipal