

EZY-SUR-EURE

BULLETIN MUNICIPAL

2^{ÈME} SEMESTRE 2024

N°77



ezysureure.fr



Regard
vers l'avenir ...

SOMMAIRE



3 ÉDITO

CONSEIL MUNICIPAL

- 4 Budget
- 6 CCAS
- 7 Le centre de santé temporaire
- 8 Travaux
- 11 Vandalisme

13 SANTÉ

VIE COMMUNALE

- 15 Lutte contre le bruit de voisinage
- 15 Point d'apport volontaire
- 15 Démarches d'urbanisme
- 17 Nouveaux commerçants
- 18 Centre de loisirs
- 19 L'école élémentaire
- 20 Valérie Parra, porteuse de la flamme
- 21 Panneau Pocket
- 22 Ouverture de l'Atelier CIR
- 23 Médiathèque

ÉVÈNEMENTS

- 24 Musée du peigne et parures
- 25 Musicalement Vôtre
- 26 Comité des fêtes

28 PÊLE-MÊLE

31 VIE ASSOCIATIVE

47 HIER ET AUJOURD'HUI

Merci à nos annonceurs !

EZY A DOM'	6
Pompes funèbres d'Ézy	16
Bigmat Guillot	20
Allianz	21
Solamé	22
Vertige	24
La Résidence	24
Safti Immobilier	31
Au Vent des Saisons	33
Chloé	33
Taxi de la Vallée	34
Ezy Matériel Médical	35
Jennif'Hair	36
Ezy Fleurs	36
MMA Joël - Daligault	37
Buisine Pompes funèbres	39
Garage Peugeot Toutain Berthelot	44

Rédaction - Diffusion

Mairie d'Ezy-sur-Eure : 02 37 64 73 48 - www.ezysureure.fr

Rédacteur en chef : Pierre Leportier

Rédactrice en chef adjoint : Elodie Groux

Comité de rédaction

Claude Rougeron - Vincent Reveillard - Christophe Ancelin
Michelle Bénard - Céline Drège - Tiffany Fernandes
Chantal Levézier - Christophe Liny - Sebastien Marie
Philippe Parra - Florian Rigot - Alison Joret

Crédit photos : Alison Joret - Patrick Duval

Régie publicitaire, conception, réalisation, impression

Agence Conicrea : conicrea.com - 02 37 46 47 17



Édito

Pierre LEPORTIER

MAIRE

A la suite des élections européennes du mois de juin dernier et à la surprise du plus grand nombre, le Président de la République a décidé de dissoudre l'Assemblée Nationale, occasionnant l'organisation d'élections express des députés, fin juin, début juillet.

Contrairement à ce que racontent depuis, à longueur de média, divers responsables de partis politiques, aucun n'a gagné les élections puisqu'aucun n'a de majorité pour gouverner seul et qu'aucun ne peut ou ne veut s'accorder avec d'autres partis, comme cela se passe dans d'autres pays européens. Le résultat est la grande instabilité politique que l'on connaît depuis le mois de juillet et qui risque de perdurer jusqu'à la prochaine dissolution de l'Assemblée ou la fin de mandat du Président de la République.

Cette instabilité jointe à une situation économique de la France, que nous découvrons, très dégradée, porte des inquiétudes sur les décisions que pourra prendre un Gouvernement et une Assemblée sans majorité, et des impacts de ces décisions à tous les niveaux de notre Société, de nos institutions, de nos vies.

À l'échelle de nos communes, ne parle-t-on pas d'économie de plusieurs milliards d'Euros sur les dotations des collectivités locales. Il ne faudrait pas que ce plan d'austérité, qui ne dit pas son nom, ait pour conséquence directe ou indirecte de bloquer plusieurs projets structurants pour Ezy comme par exemple la création d'un Ecoquartier, la restructuration de plusieurs rues, la réhabilitation de la salle d'Activités communale ou l'aménagement d'un jardin public de centre-ville.

Plus localement, les électeurs de notre circonscription (1^{ère} circonscription de l'Eure) ont reconduit la Députée sortante pourtant qualifiée lors de la campagne de « Globalement absente, ne défendant aucun dossier du territoire ».

En clair, je crains que l'on doive, encore pour les deux ou trois prochaines années, compter seulement sur nos Sénateurs pour porter la voix des maires et jouer un rôle d'accompagnateur, d'intermédiaire entre nous et l'Etat.

Bien entendu, aucun mauvais augure n'influera, ni ne ralentira notre élan pour faire avancer notre Commune. Les grands projets et les travaux engagés continueront tant que les finances suivront.

Vous pourrez découvrir la maquette de la **Maison de Santé Pluridisciplinaire** dans les pages de ce bulletin. La commission d'Appel d'Offre termine actuellement la sélection des entreprises qui seront chargées de sa construction. Celle-ci débutera à la fin de cette année ou au tout début de l'autre.

Nous avons contracté avec un mandataire pour la réalisation en 4 ans de l'**Ecoquartier** et nous venons de sélectionner un cabinet de Maitrise d'Ouvrage pour la finalisation des études réglementaires, les études de conception et la poursuite de sa mise en œuvre jusqu'à sa réalisation.

David Croisille, Responsable des Services Techniques vous détaille dans ce bulletin :

- » La réalisation en régie d'un **Centre de Santé Temporaire** pour accueillir un Dentiste,
- » L'effacement des réseaux aériens dans la deuxième partie de la rue Aristide Briand. Nous sommes conscients et désolés de la gêne répétée, supportée par les riverains et les commerçants, mais nécessaire pour l'amélioration, la modernisation et l'esthétisme de cette importante artère de notre Commune.

Il détaille également les travaux à venir prochainement :

- » L'aménagement et le paysagement de la **cour du Musée du Peigne**,
- » La fin de la réalisation du **parking végétalisé Boulevard Gambetta**,
- » La création d'une **aire de camping-car**,
- » La réhabilitation de la **rue de la Côte Blanche**.

Nous ajoutons à cette liste déjà importante, la rénovation énergétique de la mairie, subventionnée par le fond vert, qui sera également programmée pour 2025.

Il me reste à vous souhaiter un très bel automne en attendant les fêtes de fin d'année, avec la promesse d'un Marché de Noël de dix jours, au programme particulièrement attrayant. Il débutera par une première soirée inaugurale et festive, organisée, le vendredi 13 décembre, sous l'égide du Comité des Fêtes. Une deuxième soirée, dans le cadre des Nocturnes de l'Office du Tourisme de Dreux, est programmée le vendredi 20 suivant.

Bien Fidèlement.

CONSEIL MUNICIPAL

Budget

FONCTIONNEMENT 2023

FONCTIONNEMENT prévisionnel 2024

DÉPENSES

Personnel	1 715 811,25 €
Charges générales	1 032 041,73 €
Charges de gestion courante	272 600,73 €
Intérêts s/Emprunts	22 685,71 €
Subventions associations	38 662,00 €
CCAS	- €
Fêtes Cérémonies	47 244,58 €
Charges exceptionnelle.	72,76 €
Opérations comptables (Amortissements, ventes...)	234 499,42 €
Reversement F.N.G.I.R (péréquation)	84 354,00 €
TOTAL	3 447 972,18 €

Personnel	1 877 665,00 €
Charges générales	1 366 294,00 €
Charges de gestion courante <i>hors subventions et déficit ZAC</i>	225 100,00 €
Intérêts s/Emprunts	58 415,25 €
Subventions associations	45 000,00 €
CCAS	19 000,00 €
Fêtes Cérémonies	48 000,00 €
Charges exceptionnelles.	166 039,80 €
Opérations comptables (Amortissements)	256 114,50 €
Reversement F.N.G.I.R	84 350,00 €
TOTAL	4 145 978,55 €

Dépenses de fonctionnement réalisées 2023

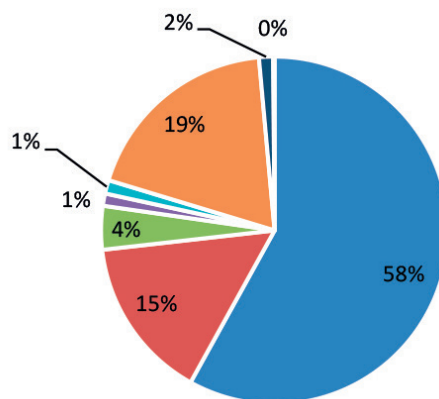

RECETTES

Impôts & Taxes	2 681 633,83 €
Dotations Etat et participations diverses	700 417,29 €
Produit des Services	187 505,58 €
Produits divers - revenus des immeubles	52 621,20 €
Travaux en Régie / opération d'ordre	58 058,48 €
Excédent s/ex.Ant.	872 273,15 €
Atténuations charges	60 524,58 €
Produits exceptionnels	6 386,58 €
TOTAL	4 619 420,69 €

Impôts & Taxes	2 572 931,00 €
Dotations Etat et participations diverses	674 594,00 €
Produit des Services	182 800,00 €
Produits divers - revenus des immeubles	241 000,00 €
Travaux en Régie / opération d'ordre	60 000,00 €
Excédent s/ex.Ant.	721 815,24 €
Atténuations charges	60 000,00 €
TOTAL	4 513 140,24 €

Recettes de fonctionnement réalisées 2023

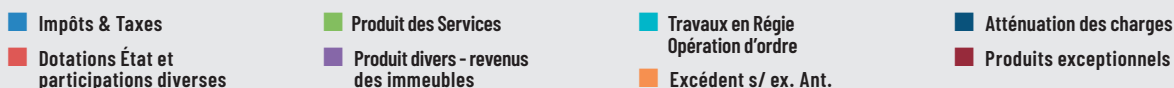
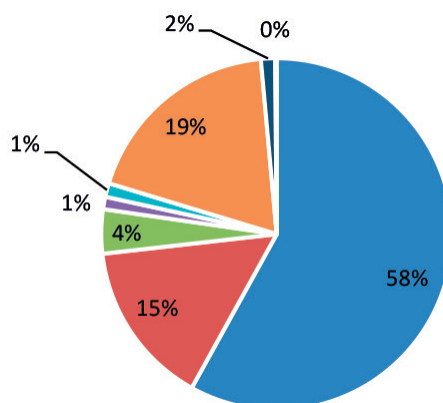

CONSEIL MUNICIPAL

INVESTISSEMENT 2023

INVESTISSEMENT prévisionnel 2024

DÉPENSES

Rembt.Capital/Emprunts	301 054,26 €
Immo. Incorporelles (études...)	22 865,52 €
Achats Matériels et travaux, réparations	209 334,82 €
Amortissements et opérations comptables	58 058,48 €
Travaux en régie S.I.E.G.E.27	39 286,63 €
Déficit d'investissement reporté	367 026,85 €
TOTAL	997 626,56 €

Rembt.Capital/Emprunts	227 874,00 €
Immo. Incorporelles (études...)	35 970,00 €
Achats Matériels et travaux, réparations	2 729 156,23 €
Amortissements et opérations comptables	60 000,00 €
Travaux en régie S.I.E.G.E.27	54 913,27 €
Déficit d'investissement reporté	558 885,11 €
TOTAL	3 666 798,61 €

Dépenses d'investissement réalisées 2023

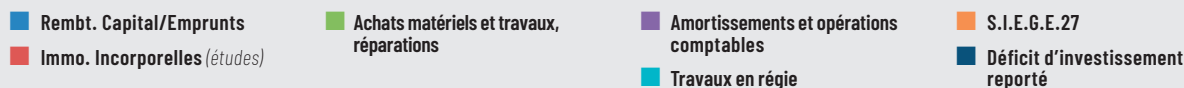
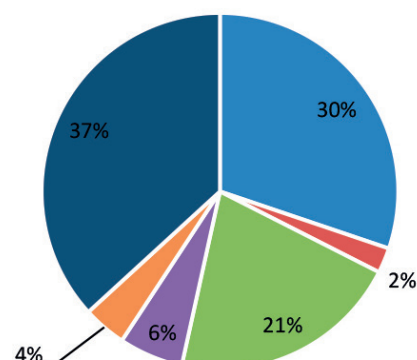

RECETTES

Excédents de fonctionnement capitalisés	243 509,19 €
Subvention Etat	74 289,00 €
Subvention Département	
Taxe d'aménagement / FCTVA	84 848,73 €
Vente de Terrains	
Opérations comptables (Amortissements,vente...)	234 499,42 €
TOTAL	637 146,34 €

Excédents de fonctionnement capitalisés	558 885,11 €
Subventions Etat & Département	742 688,00 €
Taxe d'aménagement / FCTVA	109 111,00 €
Opérations comptables (Amortissements...)	256 114,50 €
Emprunt	2 000 000,00 €
TOTAL	3 666 798,61 €

Recettes d'investissement réalisées 2023

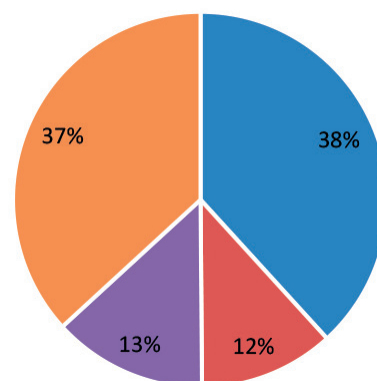

Les travaux et investissements réalisés en 2023 sont les suivants :

"Les études pour la réfection du quartier Signoret, l'aménagement de la cour du Musée, une tranche de travaux d'enfouissement Rue Aristide Briand (la seconde est en cours de réalisation en 2024), la réfection du terrain d'honneur du stade, l'acquisition de climatisation école primaire, l'achat et installation mobil-home camping, la rénovation de la toiture maison Route du L'Habit, la création d'un puisard Route de Dreux, la réfection de la couche de roulement Bld Gambetta, République, Côte Blanche, Abel Lefebvre, et la réparation et installation de caméras de vidéoprotection."

ACTUALITÉS COMMUNALES

CCAS : Centre Communal d'Action Sociale

Le second axe de travail défini par l'analyse des besoins sociaux réalisé en début de mandat concerne les personnes souffrant de solitude à domicile.

Un relevé des besoins a été réalisé par **questionnaire** auprès de la population (distribution dans toutes les boîtes aux lettres de la ville par les administrateurs du CCAS). L'exploitation des réponses montre un taux de réponse de 2.1 %. Peut-on interpréter la faiblesse de ce taux par l'absence de personne souffrant de solitude à Ezy sur Eure ? Probablement pas. Les réponses obtenues apportent néanmoins des informations intéressantes. **Un groupe de travail utilisera ces données durant l'automne pour définir des actions adaptées.**

Dans la suite de la conférence-théâtre d'octobre 2022 « **Qu'est-ce qu'on attend pour être vieux** », organisée par l'ASEPT et le CCAS, trois actions ont été réalisées : la première sur le sommeil, la seconde sur la nutrition, la troisième cet automne sur la mémoire.

De telles actions peuvent être proposées l'an prochain, toujours en partenariat avec l'ASEPT, voire d'autres associations, selon vos besoins. N'hésitez pas à nous adresser un message, par écrit au CCAS : **1 rue Octave Lenoir - 27530 Ezy-sur-Eure** ou par mail ccas@villeezysureure.fr

Pour mémoire, ces actions comprennent une conférence participative de présentation du thème suivie de quelques ateliers de mise en pratique (entre 2 et 10 séances hebdomadaires). **Les experts qui animent les ateliers sont des professionnels du territoire.**

Le CCAS d'Ezy-sur-Eure est en période de recrutement d'un chargé de mission à temps partiel. Jusqu'à cette embauche, les permanences du CCAS sont réduites aux mardis et jeudis après-midi, sur rendez-vous, de 14h30 à 18h. Un administrateur du CCAS peut également vous recevoir le samedi matin de 10h à 12h sur rendez-vous également pris auprès de l'accueil de la mairie : **02 37 64 73 48.**

Merci pour votre compréhension.



Nous contacter :

Claude ROUGERON, Vice-Président :
Permanences le mardi et le jeudi de 14h30 à 18h,
sur rendez-vous : 02 37 64 73 48

Chargée de mission action sociale :

Permanences annulées présentement

Administrateur : Le samedi matin de 10h à 12h sur rendez-vous

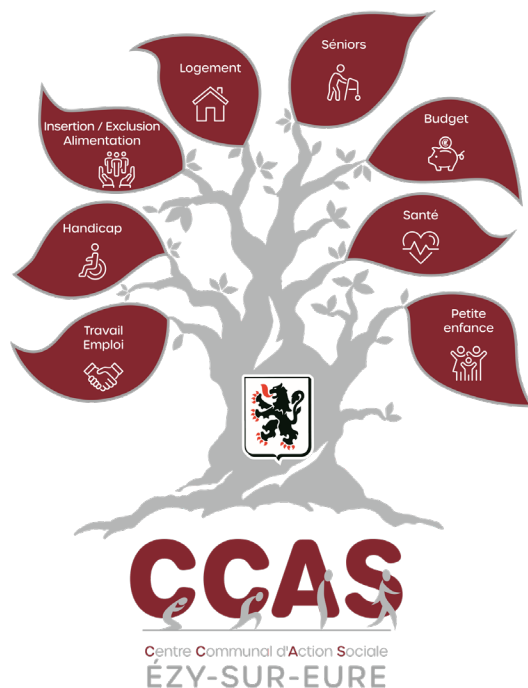

EZYADOM'

SERVICES À DOMICILE

Association loi 1901 - N° W273002630

- ♥ Aide au lever, au coucher, à la toilette...
- ♥ Aide à la préparation et la prise des repas...
- ♥ Accompagnement, déplacement à l'extérieur...
- ♥ Aide ménagère, repassage...

7, rue Maurice Elet
EZY-SUR-EURE
06 64 59 95 02
09 82 36 35 77
Email : ezyadom@hotmail.fr



EZYADOM'

DÉPARTEMENTS
EURE - EURE-ET-LOIR

Aménagement d'un Centre de Santé Temporaire

Dans l'enceinte de l'Espace Culturel et Sportif situé Rue de la Petite Vitesse, existait un logement.

Lors de l'ouverture de l'établissement, en 2007, celui-ci devait accueillir un gardien susceptible de répondre aux problématiques posées par la présence de public (déclenchement d'alarme, organisation de l'évacuation en cas d'incendie, ...).

Si tel a bien été le cas pendant les premières années, les personnes désireuses de s'y installer et d'effectuer cette mission sont devenues beaucoup plus rares. Au fil des années ce logement a servi de logement d'urgence et a accueilli des familles sinistrées ou des personnes temporairement en détresse. Le logement était donc occupé « en pointillés ».

Sollicités par plusieurs professionnels de santé (Dentiste, Infirmières libérales, ...), les élus de la ville qui cherchent à développer l'offre de santé depuis de nombreuses années, ont pris la décision en septembre 2023 de transformer le logement en Centre de Santé « temporaire ».

Temporaire car comme vous le savez, une Maison de Santé Pluridisciplinaire doit voir le jour prochainement à l'angle du Bd Abel Lefevre et de la Rue Aristide Briand.

Les agents des services techniques de la ville se sont donc attelés à la tâche début octobre 2023 avec pour objectif une ouverture du Centre de Santé le 2 janvier 2024.

Dans le cadre de ces travaux, il s'agissait de modifier complètement l'organisation spatiale de ce local et de créer un plateau technique pour l'installation du dentiste.

Des cloisons ont été abattues, d'autres mises en place. Le réseau électrique a été intégralement refait. Un réseau informatique a été nouvellement créé. Un local « plombé » visant à accueillir un appareil de radiographie a été aménagé. Le système de chauffage gaz a été remplacé par un système de chauffage électrique, la plomberie a été refaite. Un élévateur PMR a été installé. L'entrée a été déplacée et un local technique extérieur a été construit.

Dans le Centre de Santé vous avez dorénavant à votre disposition 1 dentiste, 1 gynécologue (anciennement situé à côté de la Mairie rue Octave Lenoir), 1 cabinet infirmier (anciennement situé dans les locaux du Conseil Départemental rue Clovis Vigny), 1 sage-femme, 1 infirmière de puériculture.

En cours de travaux



Après travaux

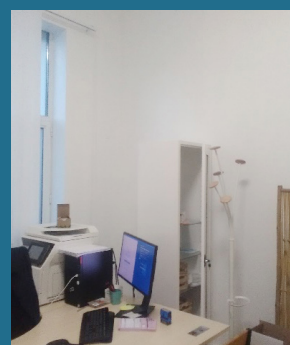
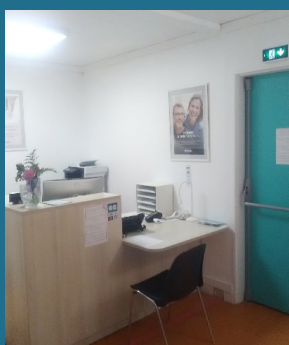

Travaux des entreprises extérieures

TRAVAUX EN COURS

Effacement des réseaux aériens rue Aristide Briand

Dans la continuité des travaux menés fin 2022 dans la partie Est de la rue Aristide Briand, entre la rue Isambard et le Quartier de l'Île, cette année, c'est la partie Ouest de la rue Aristide Briand qui est concernée, entre la rue Isambard et la Place Félix Hulin. Le SIEGE27 (Syndicat Intercommunal de l'Électricité et du Gaz de l'Eure) procède actuellement à des travaux d'enfouissement des réseaux aériens (câbles d'alimentation électrique, réseau d'éclairage public, câbles de téléphonie, lignes internet haut débit) via l'entreprise OMEXOM.

Cette prestation dans la rue la plus chargée de la ville en réseaux aériens, permettra de faire disparaître les poteaux béton et les poteaux bois existants en plus des nombreux câbles qui la surplombent. Les crosses actuelles implantées sur les façades ou les poteaux béton (éclairage, soutien des différents réseaux), seront soit supprimés soit remplacés par des candélabres, identiques à ceux d'autres quartiers de la ville (mâts + crosses + lanternes pendantes).

Les travaux sont rendus difficiles dans certaines zones par la présence de nombreux réseaux dans le sous-sol de la rue Aristide Briand, qu'ils soient en service (eau potable, gaz, eaux

usées) ou abandonnés (gaz, eau potable). Les réseaux abandonnés du fait de leur rénovation (eau potable, gaz) sont très souvent laissés en place du fait du coût de leur enlèvement. Il est souvent économiquement plus « intéressant » de laisser en place le réseau obsolète et d'en construire un nouveau juste à côté.

Cette décision (ou cette façon d'opérer) ne relève pas de la Ville d'Ezy-sur-Eure mais des gestionnaires de réseau eux-mêmes.

Nous comprenons le mécontentement des commerçants de cette rue dont l'activité est fortement perturbée, mais ces travaux sont un mal nécessaire avant toute rénovation des trottoirs et de la chaussée.

Pour mémoire, dans cette même rue, en 2018, le réseau d'eau potable a été entièrement refait (conduite principale et branchements particuliers) et d'importants travaux ont été menés sur le réseau d'eaux usées. C'est d'ailleurs cette succession de travaux qui avait incité la ville à temporiser sur la suite des travaux de réseaux, afin de « laisser souffler » les commerçants et les riverains.



ACTUALITÉS COMMUNALES

TRAVAUX À VENIR

Création d'une aire de camping-car

En cette fin d'année commenceront les travaux d'aménagement de 17 places de camping-cars sur le site du camping municipal.

Ces travaux seront également l'occasion de déplacer l'entrée/sortie du camping située actuellement Chemin des Trillots, vers la Rue de la Passerelle. Ce déplacement est rendu nécessaire du fait des dimensions de plus en plus imposantes de ces véhicules et d'un accès très compliqué par le Petit Chemin des Trillots.

La clôture actuelle du camping Rue de la Passerelle sera repoussée vers l'intérieur du camping afin de créer également 10 places « visiteurs » qui serviront tout à la fois de parking pour les visiteurs du camping comme leur nom l'indique, mais également de places de stationnement pour les personnes souhaitant se promener sur la digue ou se rendre dans le



« Parc de la Passerelle ». Les places seront limitées, car l'emprise disponible dans cette zone de la ville est restreinte et la volonté de nombre d'entre nous est de conserver au maximum l'aspect « naturel » de ce site.

L'aménagement de l'aire de camping-cars répondra également à une demande de plus en plus forte des utilisateurs de ce type de loisir, et au développement de l'offre touristique à Ezy-sur-Eure dans cette partie de la Vallée d'Eure de plus en plus prisée.

Aménagement d'un parking végétalisé Bd Gambetta

Dans la continuité des travaux réalisés en 2022 par les agents des services techniques de la ville, des places de stationnement vont être créées Boulevard Gambetta.

Il s'agira d'aménager des places de stationnement engazonnées le long de la voie verte, depuis les places de covoiturage actuelles (environ au niveau de la Rue Fontaine) jusqu'au laboratoire d'analyses médicales (côté Rue Clovis Vigny).

Cet aménagement sera également l'occasion de créer des avaloirs pour permettre l'évacuation des eaux pluviales et leur infiltration dans le sol. Cette zone est particulièrement impactée par les événements pluvieux du fait de sa planéité et de l'absence de réseau d'évacuation des eaux pluviales.

Les travaux menés en 2022 avaient permis de solutionner une partie du problème des eaux pluviales et les travaux envisagés régleront définitivement ce point pour la partie du Boulevard Gambetta.

La réfection en enrobé de l'intégralité de la couche de roulement de cette voie (entre la Rue Maurice Rousseau et la Rue Clovis Vigny) est également prévue. En amont de cette réfection, l'Agglomération du Pays de Dreux travaille actuellement sur l'extension du réseau d'eaux usées de la Rue Fontaine et du Boulevard Gambetta afin de raccorder la douzaine d'habitations toujours en assainissement non collectif.

Aménagement de la cour du Musée du Peigne et des Parures

Depuis plusieurs années, les élus de la commune réfléchissent à l'aménagement de l'ensemble constitué du Jardin de Brensbach, du skate-park et du Musée.

Cette zone située au cœur de la ville a vocation à devenir un parc arboré et seuls les modes de circulation doux y seront admis.

Une première phase de travaux se déroulera donc en toute fin d'année ou au tout début de l'année prochaine avec l'aménagement de la cour du Musée.

Le revêtement actuel de la cour constitué de gravillons sera remplacé par un béton désactivé, un caniveau central en briques (rappel des façades des ateliers) sera constitué afin de collecter les eaux pluviales qui là aussi, provoquent des

désordres (pieds de murs des ateliers dégradés). L'opération sera l'occasion de reprendre les enduits très anciens des façades des ateliers qui ont beaucoup soufferts des intempéries. Enfin, un éclairage d'ambiance sera installé et des pots seront installés pour végétaliser et fleurir le projet.

L'aménagement prévu permettra également de mettre les ateliers du Musée en conformité avec les normes d'accessibilité aux personnes à mobilité réduite. Il permettra enfin de créer une liaison pérenne entre la cour du Musée et la Salle d'Exposition Temporaire de la Rue Roussel, dont l'accès principal se situe côté skate-park.

[Voir photos page suivante →](#)



Musée du Peigne et des Parures
État actuel de la cour

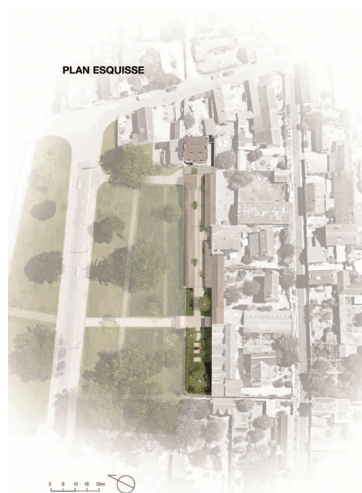

Visuel du projet réalisé par les services de l'Agglo du Pays de Dreux
© Photos : Perspective projet par J.F Boucher, Paysagiste DPLG.



Aménagement de la voirie de la Rue de la Côte Blanche

La rue de la Côte Blanche, qui a longtemps été un simple chemin, est aujourd'hui une voie très empruntée.

Elle sert de contournement au centre-ville, et de liaison pour les gens du plateau de Saint-André de l'Eure souhaitant se rendre à la ZAC du Débucher à Anet (28).

Sa constitution n'a bien entendu pas été prévue pour accepter le fort trafic routier qui l'emprunte et la commune est contrainte de réfléchir au devenir de cette voie.

En mars 2023, une première phase de travaux a été réalisée au pied de la ferme auberge (partie basse) afin de conforter l'accotement et d'élargir légèrement la chaussée, avant une rénovation de la couche de roulement.

Le projet qui verra le jour au début de l'année 2025 concerne la partie haute de la Rue de la Côte Blanche. A cet endroit, la forme concave de la chaussée pose problème du fait de la stagnation des eaux pluviales.

Le projet consiste à poser des bordures et des caniveaux qui permettront de canaliser et collecter les eaux pluviales avant de les infiltrer, et de refaire intégralement la couche

de roulement en enrobés depuis l'ancien accès à la « Maison des jeunes » (disparue dans un incendie) et la Route Départementale 163 en direction de la Couture Boussey.

La partie située entre l'opération mars 2023 et celle de 2025 pose moins de problèmes d'un point de vue structurel. La couche de roulement sera refaite ultérieurement, en fonction des capacités budgétaires de la commune.

David Croisille, Responsable des Services Techniques



Rue de la Côte Blanche – Etat actuel



Pourquoi la sauterelle a-t-elle disparu ?

Nous souhaitons aborder dans cet article le sujet du vandalisme.

C'est un vaste sujet, aux causes et conséquences multiples, mais les élus de la ville et les agents des services techniques veulent attirer votre attention sur les nombreuses dégradations dont le matériel ou le mobilier urbain de la ville sont « victimes ».

Ces dernières semaines les exemples sont nombreux et vous trouverez ci-dessous une liste non exhaustive de ce que chacun d'entre nous peut constater en parcourant la ville :

» **Jardin de Brensbach**

Le long de la voie verte, le SIVVEA (Syndicat Intercommunal de la Voie Verte de l'Eure à l'Avre) a disposé différents mobiliers urbains (poubelles, bancs, porte-vélos, ...).

Au Jardin de Brensbach, derrière la salle d'activité communale, **les poubelles ont été dégradées** et ne ferment plus, les porte-vélos sont régulièrement descellés, et au cœur du mois d'août, un groupe d'adolescents a tenté de mettre le feu aux tables de pique-nique.



» **Cheminement pour piétons menant à l'école maternelle**

Le long de cet aménagement réalisé par les services techniques de la ville au printemps 2023, des plots lumineux ont été disposés pour éclairer le cheminement.

Depuis leur installation, les têtes des plots lumineux sont toutes très régulièrement dégradées, et certains plots ont été descellés.

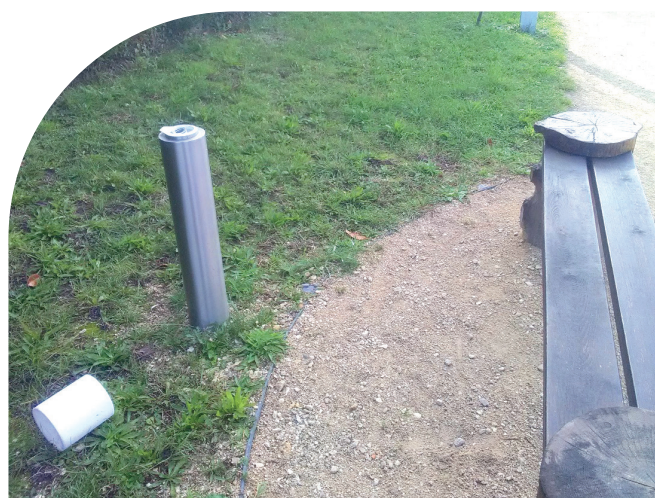

» **Aire de jeux des Fonds de Sassey**

A cet endroit aussi les infrastructures souffrent.

Les agents des services techniques interviennent régulièrement (été 2023, été 2024) pour réparer la petite cabane en bois qui s'y trouve. Plancher arraché, toiture dégradée, ...

Il en va de même pour le city-stade, qui subit les assauts répétés des roues de scooter, et dont il faut changer les lattes par dizaines (lattes en plastique recyclé pourtant solides).

Sans oublier les panneaux explicatifs du parcours de santé qui n'étaient peut-être pas assez explicites et qui ont donc été cassées.

» Parc de la Passerelle

La sauterelle du Parc de la Passerelle a rendu l'âme cet été. Réparée/ressoudée à plusieurs reprises à l'été 2023, elle a définitivement été dégradée cet été. La faute à des utilisateurs qui ne la respectaient pas ou qui ne respectaient pas la limite d'âge autorisée pour l'utiliser.

A ceux qui nous diront qu'il n'y a pas de limite d'âge affichée, les services techniques de la ville répondront que cet affichage existait, que nous l'avons repêché dans l'Eure plusieurs fois jusqu'à ce que le panneau disparaisse définitivement.

Idem pour le portillon d'entrée du Parc qui n'a pas résisté 48h après avoir été remplacé.

Il en va de même des potelets installés à l'entrée de la Passerelle, ils servent à empêcher les conducteurs de s'installer avec leurs voitures au plus près de la rivière et en contrebas de la digue. La voie d'accès au parc est pourtant en sens interdit et le stationnement y est interdit.

Nous pouvons également parler des panneaux « baignade interdite » qui sont soit tagués, soit descellés. Certains individus simplistes pensent sans doute qu'en détruisant ou neutralisant les panneaux, cela aurait pour effet de rendre la baignade autorisée. Il en est rien bien évidemment. À contrario, en cas d'accident, ils pourraient être recherchés en responsabilité.

» Mobilier urbain

Un nouveau maniaque sévit en ville : il a décidé de voler toutes les têtes de potelets de la ville.

Plus sérieusement, même si l'anecdote est vraie, nombreux sont les panneaux qui sont soit secoués jusqu'à les tordre, soit arrachés pour le plaisir, soit percutés au cours d'une nuit d'ivresse ou par inadvertance.

Nous pourrions également parler des lisses en béton devant l'école primaire, devant le skate-park, autour du Pré aux Lisses, au pied du Val d'Huberville, ..., qui sont elles aussi cassées sans que l'on comprenne l'intérêt ou la façon de faire.

Ce ne sont donc que quelques exemples des problématiques que nous rencontrons et que nous constatons tous.

D'aucuns diront que c'est le travail des services techniques de ramasser les déchets, de réparer le matériel, ... c'est vrai et nous nous y attelons.

Mais au-delà du temps passé à ramasser, à réparer et à remplacer, tout cela représente un nombre d'heures considérables, il y a donc des dépenses qui mises bout à bout, représentent un budget considérable à la charge de la commune et par conséquent de ses habitants.

Autant d'argent et de temps qui ne sont pas utilisés à améliorer nos infrastructures (voiries, bâtiments, ...).

» Propreté urbaine

Là aussi, le sujet est vaste.

Combien de canettes voit-on joncher le sol de la ville ? Combien de paquets d'emballage de produits de restauration rapide ? Combien de paquets de cigarettes ? Combien de dépôts sauvages dans les bois ? A cet égard, si l'on se remémore la période du COVID, le nombre de masques jetés au sol nous a tous marqués.

La liste des objets qui tapissent la ville est très longue. Fort heureusement, les services techniques de la ville en ramassent une grande partie et sont également aidés par quelques citoyens qui ne se résignent pas à vivre dans un environnement de détritus. Merci à eux.



Dans la même catégorie nous pouvons inscrire les barrières en bois de la voie verte, qui servent à protéger les personnes la parcourant aux intersections avec les routes communales ou départementales. Elles sont en permanence relevées ou dégradées. Cela provoque accidents et blessures. Rappelons que tous les véhicules à moteur sont interdits sur la voie verte.

Il faut aussi parler de la lassitude et du découragement des agents des services techniques qui voient leur travail détérioré, saccagé régulièrement et juste pour passer le temps. Cela ne les incite pas à être moteur et force de proposition pour de nouveaux aménagements.

Notre qualité de vie à Ezy-sur-Eure dépend de notre comportement à tous et chacun doit y mettre du sien pour que le cadre de vie que nous souhaitons tous le plus agréable possible, soit une réalité. Cela ne peut pas dépendre de la seule activité des services techniques.

La maison de santé pluridisciplinaire

La maison de santé pluridisciplinaire pourra accueillir : 3 médecins généralistes avec un interne en médecine, une infirmière de pratique avancée (IPA), un gynécologue, quatre infirmières, un ergothérapeute, une psychomotricienne, un cabinet de kinésithérapie composé de deux kinésithérapeutes, un podologue, un centre dentaire moderne pourvu de trois fauteuils, un cabinet libre. **Présentement, l'équipe comprend 12 professionnels de santé. La maison pourra accueillir au moins 20 professionnels.**



Besoin d'un médecin généraliste?

Soir
Week-end
Jour férié

Je suis malade

Mon cabinet médical est fermé

j'ai besoin d'un avis médical

SERVICE D'ACCES AUX SOINS SAS 27

du lundi au
vendredi
8h-20h

Je suis malade

J'ai besoin de renouveler mon ordonnance

Je n'ai pas de médecin traitant

Mon médecin traitant n'est
pas disponible

Un médecin généraliste et son équipe
en collaboration avec le centre de réception
et de régulation des appels 15 du SAMU 27

- * vous donne un conseil médical
- * vous propose une consultation chez un médecin généraliste
- * mobilise les secours
- * vous oriente vers l'hôpital si besoin

J'appelle le **116 117** APPEL GRATUIT

EN CAS D'URGENCE VITALE, J'APPELLE LE 15

Lutte contre le bruit de voisinage

L'arrêté préfectoral du 25 septembre 2014 qui **fixe les plages horaires** pendant lesquelles les activités bruyantes sont autorisées, a été actualisé.



L'objectif est simple : permettre à toutes ces activités nécessaires (jardinage, travaux d'entretien et de rénovation...) d'avoir lieu tout au long de la journée, en respectant cependant le temps des déjeuners et des dîners comme le repos nécessaire aux personnes âgées et aux enfants.

Concrètement, les activités bruyantes des particuliers sont autorisées :

- » en semaine de 8h30 à 12h puis de 14h30 à 19h30 (contre 20h auparavant) ;
- » les samedis de 9h à 12h et de 14h30 à 19h (contre 15h précédemment) ;
- » les dimanches et jours fériés : aucun changement (10h à 12h) ;

L'activité des professionnels n'est pas concernée par cet arrêté qui s'applique uniquement aux particuliers.

Point d'apport volontaire

La commune dispose de **plusieurs lieux de dépôts pour le verre**.

Ceux-ci sont situés :

- » Boulevard Gambetta, à proximité de l'Espace Culturel et Sportif
- » Allée Charles de Gaulle
- » Chemin des Trillots
- » Chemin des Vignes
- » Rue Pauline Roland

Pour rappel, le verre doit être **déposé sans couvercle, ni bouchon, vidé et non lavé**.



Il est également **interdit de déposer le verre au pied des bulles à verre**. Si la bulle à verre est pleine, il convient de se rendre sur un autre site de collecte ou alors de revenir lorsque la bulle aura été vidée.

Le fait de déposer le verre au pied de la bulle s'apparente à du dépôt sauvage **sanctionné par une amende de 135€**.

Démarches d'urbanisme

Nous vous rappelons que toutes les démarches d'urbanisme peuvent désormais être effectuées en ligne via la plateforme e-Permis à l'adresse suivante : **www.e-permis.fr**

e-Permis vous permet de déposer vos demandes de permis de construire, déclaration préalable de travaux, certificat d'urbanisme... en toute simplicité. Le dépôt dématérialisé vous permet également de recevoir les décisions directement par mail et dans votre espace.



Registre des dépôts et décisions

Les registres des dépôts et décisions sont désormais consultables à tout moment sur le site de la mairie : **www.ezysureure.fr** rubrique vos démarches - urbanisme - registre des dépôts et décisions.

Ils sont également consultables en Mairie aux horaires d'ouverture au public.

POMPES FUNÈBRES D'ÉZY



OUVERT
24H/24H – 7J/7J



Devis gratuit

Contrats obsèques

Monuments – caveaux

Fleurs
& ornements

Articles funéraires
personnalisables

Suivi personnalisé
après obsèques

Interventions
sur toutes les communes

Organisation d'obsèques

Inhumation
& crémation

Interventions sur toutes
les communes

Transport de corps
avant et après mise en bière

POMPES-FUNEBRES-EZY.FR

12T RUE ISAMBARD – 27530 – ÉZY-SUR-EURE

POMPESFUNEBRESEZY@OUTLOOK.FR | 02 79 81 25 82 (24H/7J)

VIE COMMUNALE

Nouveaux commerçants



LA BARBE DE LÉON

Coiffeur, barbier, bien-être hommes

88 rue Aristide Briand - 02 37 65 98 06



SAFTI • Virginie DESCAMPS et Isaac MOREIRA

Centre de formation et de recrutement

19 rue Maurice Elet
06 22 26 69 15 - 06 17 48 44 56

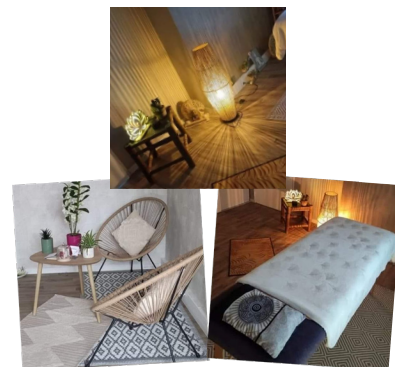

SANDRINE MASSAGE

*Praticienne en soins
et massages énergétiques,
Énergéticienne et magnétiseuse*

24 rue Clovis Vigny - 06 84 72 29 20



SB Gestion 360

*Assistanat administratif,
gestion des entreprises*

06 17 09 48 72



LA BARAKA DORÉE

*Restauration, épicerie fine,
événementiel*

30 rue Isambard
labarakadoree@outlook.com



RINGO BARBIER

Barbier, coiffeur

46 rue Octave Lenoir
07 80 24 73 79



MADKA

*Prêt à porter féminin,
accessoires, bijoux*

35 rue Isambard

Changement de propriétaire



AG POSES

Poêles, inserts et chaudières

1 bis Rue Maurice Elet - 02 78 98 92 78



FROMENT ET CACAO

Boulangerie, pâtisserie

5 rue Maurice Elet - 02 37 64 61 38



QUICKLY PIZZA

Pizzeria

43 Rue Isambard - 09 53 35 86 27

Photos non contractuelles

Changement d'adresse

OFFICE NOTARIAL • Maître Nadège JOUBERT

35 rue de la République - 02 46 83 04 30



Les jeunes de l'accueil de loisirs, l'équipe d'animation de l'Agglo du Pays de Dreux et Maxime LEROY, artiste de street art ont présenté le résultat d'un projet mené depuis plusieurs mois pour embellir le mur situé à côté de l'entrée de l'école maternelle.

Ce projet entièrement financé par la commune a demandé aux jeunes plusieurs semaines de travail. De la 6^{ème} à la 3^{ème}, ils ont

été initiés à l'art du graphisme et au maniement des bombes de peinture.

Le projet a bien plu et a permis la réalisation d'une magnifique fresque colorée, inspirée de la jungle.

Au centre, un lion a été représenté comme un clin d'œil au blason de la ville.



L'école élémentaire

L'an dernier, les élèves étaient mobilisés sur le thème des jeux olympiques.

Le point d'orgue fut la réalisation du spectacle de kermesse. De plus, comme chaque année les enfants ont pu pratiquer différentes activités sportives : volley (du CE2 au CM2), tennis (du CP au CE2) et piscine (du CP au CE2).

Par ailleurs, de nombreuses activités ont été menées tout au long de l'année, parmi elles :

» La fête du 100^{ème} jour d'école avec les plus petits :



» La sensibilisation au handicap avec l'intervention d'une équipe de l'ADAPT pour toutes les classes :



» Les visites à la médiathèque qui offre un cadre apaisant propice à développer le goût de la lecture :



» Enfin, toutes les classes ont fait de belles sorties scolaires : CIR d'Anet pour les CPB, visite du château de Senonches pour les CP et les CE1, Sherwood parc (acrobranche) pour les CE2, musée des impressionnistes et de la maison de Claude Monet pour les CM1 et CM2, Vélodrome pour les deux autres classes de CM1 et de CM2 et enfin visite de l'Assemblée nationale pour les deux classes de CM2.



Cette nouvelle rentrée a connu des changements au sein de l'équipe pédagogique. Mme Devaux, M Hamonic, Mme Urvoy-Isaac, Mme Robillard et Mme Martens ont quitté l'école pour de nouvelles aventures plus proches de leur domicile.

La nouvelle équipe se répartit de la manière suivante :

- » CP A Madame Demeyer
- » CP B Madame Lanchantin
- » CE1 A Madame Guillemot
- » CE1 B Madame Réveillard
- » CE2 A Madame Da Costa
- » CE2 B Madame Omont
- » CE2/CM1 Madame Gava
- » CM1 Mesdames Leloup et Van der Heyden
- » CM2 A Madame Schmit
- » CM2 B Monsieur Schmit

Nous accueillons également une Maîtresse, enseignante spécialisée, Madame Coupet, qui travaillera sur plusieurs écoles du secteur et une psychologue scolaire devrait compléter l'équipe à partir du mois d'octobre.

**Cette nouvelle année inaugure un nouveau thème, les quatre éléments !
Une nouvelle inspiration pour de nouveaux projets !**

Valérie Parra, porteuse de la flamme olympique



Valérie Parra exerce les missions d'Atsem à l'école maternelle d'Ezy-sur-Eure depuis de nombreuses années. Mariée, mère de deux enfants, elle a été **sélectionnée pour porter la flamme olympique à Évreux le 6 juillet dernier**. Elle y était l'une des 17 porteurs de flamme. Sa candidature déposée fin 2023 auprès d'un des principaux sponsors des Jeux Olympiques a été retenue parmi des centaines d'autres. Est-ce en raison de son combat quotidien contre une maladie insidieuse et invisible avec laquelle elle lutte : la sclérose en plaques ?

Habituellement, Valérie ne souhaite pas mettre en avant son handicap par discrétion. Elle n'est ni une porte-parole ni un modèle mais juste une femme courageuse qui se bat pour mener à bien tous ses engagements avec les valeurs qui sont les siennes. Elle est appréciée pour ses compétences professionnelles : **sa créativité, sa bienveillance auprès des enfants** qu'elle accompagne pendant l'année scolaire et son expérience auprès des enseignants de l'école maternelle d'Ezy-sur-Eure. En tant que maman, elle accompagne encore ses deux grands adolescents. Elle essaie aussi de retarder les effets de sa maladie.

Sa course comme porteuse de la flamme olympique dans la rue Franck Delano Roosevelt à Évreux a été l'aboutissement d'une formidable aventure.

À l'annonce de sa sélection jusqu'au 6 juillet, elle a été régulièrement contactée par l'organisation. La préparation de cet événement ne doit rien au hasard. Chaque porteur de flamme a été guidé et parfaitement orienté jusqu'au jour J. Le 6 juillet, accueillie en mairie d'Évreux en fin de matinée, elle a pu faire connaissance avec les autres porteurs. Elle a reçu et enfilé sa tenue officielle. Elle a pris connaissance du protocole, s'est familiarisée avec les gestes et postures à adopter, notamment lors de l'échange de flamme, le « kiss torche ». Enfin, elle a regagné le bus officiel des porteurs de flamme. Aux alentours de 15h00, elle a été installée au sommet de la rue Delano Roosevelt. **De nombreux spectateurs présents l'ont sollicité**

pour immortaliser l'événement. La précédente porteuse en vue, Valérie s'est mise en position.

Après avoir allumé sa torche, elle s'est élancée, escortée par des membres des forces de l'ordre spécialement sélectionnés pour cette manifestation.

Un accueil triomphal devant la foule réunie devant le parterre de la Mairie d'Évreux a clôt magnifiquement cette expérience extraordinaire.

Elle gardera de sa participation à cette manifestation des souvenirs inoubliables. Sa tenue de porteuse de flamme lui a été offerte. Elle a également reçu un coffret personnalisé contenant un élément de la torche.

La beauté des Jeux olympiques de Paris 2024 de la cérémonie d'ouverture, la consécration de nombreux athlètes hors du commun, la mise en scène magnifique de Paris, jusqu'à la fin des épreuves auront confirmé l'excellence de la France pour organiser des compétitions internationales. **C'est une grande fierté pour Valérie** d'avoir participé à son niveau à cette superbe édition des Jeux olympiques, peut-être les plus beaux de l'Histoire.

**OUVERT AUX PROFESSIONNELS
ET AUX PARTICULIERS**

BIGMAT GUILLOT,
LE PARTENAIRE DE TOUS VOS PROJETS



Tél : 02 37 64 67 30
ZAC de Coutumel - ÉZY-SUR-EURE

Lundi : 8h00-12h00 / 13h30-17h30
Du mardi au vendredi : 7h30-12h00 / 13h30-17h30
Samedi : 8h00-12h00

Rendez-vous, devis et ouverture de compte :
contact@guillotetcie.fr



L'engagement BigMat :
vous apporter des services de qualité à tous vos besoins !

 Plus d'information sur www.bigmat.fr/

BigMat
LES BÂTISSEURS ONT LEUR MAISON

VIE COMMUNALE

La commune s'est équipée de panneau pocket

Panneau pocket est une application mobile qui permet aux collectivités de transmettre en temps réel des alertes, actualités officielles locales et messages de prévention.

L'application est **gratuite, sans publicité, sans création de compte** ni aucune récolte de données personnelles.

Pour l'installer, il vous suffit de la télécharger via Play Store, App Store, AppGallery ou de scanner le QR Code ci-dessous. **Vous n'aurez plus qu'à chercher Ezy-sur-Eure et à mettre en favoris.**

Vous recevrez ensuite toutes nos publications.

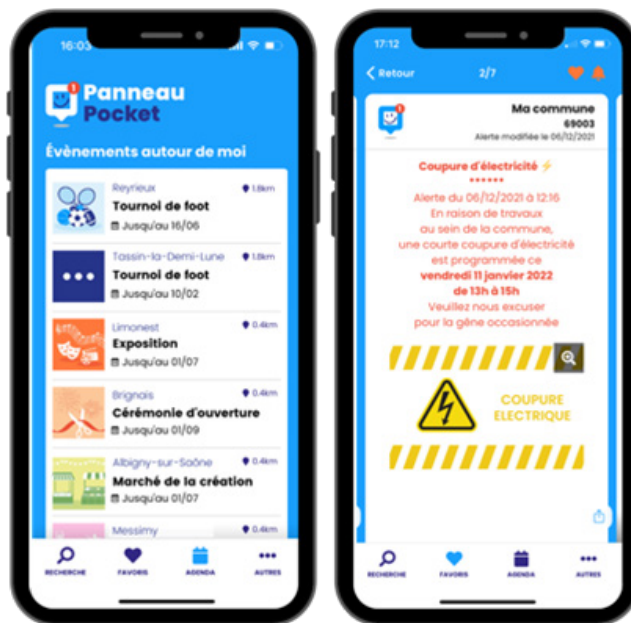
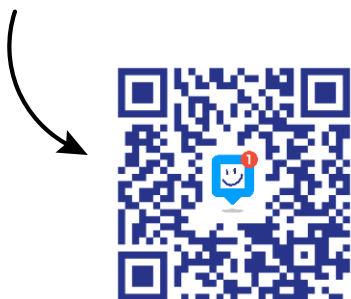

Allianz



Damien BOUTARD
Agent Général



Nadège vous accueille dans l'agence d'Ézy-sur-Eure

6, rue Isambard - 27530 ÉZY-SUR-EURE
02 34 52 16 48 - boutard.ezy@allianz.fr

Nous vous accompagnons dans tous vos projets



PARTICULIERS



PROFESSIONNELS



SANTÉ



PRÉVOYANCE



ÉPARGNE

VOTRE DEVIS ICI



Alexandra et Céline - Allianz Évreux

1, place Dupont de l'Eure - 27000 ÉVREUX
02 32 39 30 36 - boutard.evreux@allianz.fr



4,9 ★★★★★

Avis Clients

Ouverture de l'Atelier CIR à Ezy sur Eure

Isaure et Calvin Robinson prennent actuellement leurs marques dans les anciens locaux de l'entreprise ERM 27, rue de la république.

Ils sont en effet les artisans de cet atelier de restauration de bronzes et ont choisi ces locaux sur Ezy afin d'agrandir leur atelier parisien, devenu trop petit pour leurs nombreuses pièces monumentales. Ezy sera à la fois un atelier de restauration, entrepôt des milliers de pièces détachées d'origine qu'ils possèdent mais aussi showroom de leur savoir-faire, en parallèle avec l'atelier de la rue Duquesne à Paris.

Ils sont spécialisés particulièrement dans les bronzes et lustres, bois dorés et patines, dans la restauration mais aussi la création.

Le maître bronzier est Calvin, et il a formé sa femme Isaure au métier lorsqu'elle a pris sa

retraire de sportive. C'est donc en couple et dans la bonne humeur qu'ils travaillent. Ils sont d'ailleurs à la recherche d'un bronzier ou d'un jeune qui souhaite être formé afin de compléter leur équipe.

N'hésitez pas à pousser la porte de cet atelier, rue de la république pour un conseil ou simplement le plaisir des yeux, quand vous le souhaitez.



Solamé
MAISON DE BEAUTÉ
Instants précieux



Un lieu unique spécialement dédié aux soins visage et corps d'excellence, sur-mesure.

Expertise et technologies facialiste à Ézy-sur-Eure.

Soin visage Soin corps Beauté

« Bien plus qu'un simple lieu de beauté, un cocon pour un moment à soi »

Horaires d'ouverture : du lundi au vendredi : 9h - 18h
Le samedi : 9h - 17h • Fermé le mercredi

Suivez-nous
 
@maisonsolame

Flashez pour prendre rendez-vous :



33 rue Aristide Briand
27530 Ézy-sur-Eure
maisonsolame.fr
02 37 41 70 01

Du nouveau dans votre médiathèque !

Prêt illimité de documents*.

Durée de prêt **allongée à 4 semaines**.

Prêt de liseuses contenant plus de 200 livres numériques.

Nouveaux titres de magazines à votre disposition :

- » Que choisir
- » Géo
- » + de Pep's
- » Youpi Doc
- » Picoti
- » Kolala

Et de nouvelles animations : le rendez-vous des Loupiots (0-3 ans), ateliers mémoire, ateliers créatifs...

Vous pouvez retrouver le programme complet à **la médiathèque**, sur **le site de la ville**, sur **votre application Panneau Pocket** ou en consultant notre page **Facebook**.

**Excepté pour les jeux de société et les jeux de Switch*



Rappel

Votre médiathèque est un lieu convivial et multiculturel... et **entièrement gratuit**.

Vous y trouverez des romans (policier, romance, fantastique, science-fiction...), des bandes-dessinées et des mangas, des documentaires, des magazines, des livres en gros caractères, des livres audios, des albums pour enfants...

... mais aussi, des DVD, des CD, des vinyles, des jeux de société, des jeux de Switch...

... et aussi des ordinateurs, une console Switch...

... et enfin de gros fauteuils et de gros coussins confortables pour vous installer et passer un moment de détente en notre compagnie.

Nous vous proposons aussi un service d'impression et de photocopies et un accès gratuit à la médiathèque numérique de l'Eure (cinéma, musique, formations, presse...)

Nous vous accueillons les mardis et vendredis de 14h à 18h, les mercredis de 10h à 13h et de 14h à 18h et les samedis de 10h à 13h et 14h à 17h.



Pendant les vacances scolaires, nous restons ouverts les mardis et vendredis de 16h à 18h, les mercredis de 14h à 18h et les samedis de 10h à 12h30.

Fermeture annuelle la semaine de Noël et les 2 premières semaines d'août.

Pour vous inscrire, **pensez à vous munir d'un justificatif de domicile**.

ÉVÉNEMENTS

Le Musée du peigne et parures

Le Musée Peignes et Parures d'Ezy-sur-Eure conserve un moment de l'histoire locale (1863/1950). À cette époque Ezy était la capitale du Peigne. Il y a là toute une histoire du XIX^e siècle.

A travers le musée on peut aborder facilement les problèmes auxquels il a fallu faire face et **surtout la réussite** qui a permis aux hommes et aux femmes de la vallée de survivre et de trouver des solutions à leurs problèmes.

Le Musée est une porte ouverte sur le XIX^e siècle vers un monde nouveau. **Les peigniers ont inventé des machines, les ont construites sur place et ont utilisé des techniques innovantes.** Une qualité du travail s'installe. Un développement s'en suit et permet un rayonnement en France et même au-delà. La conservation des ateliers permet d'aborder ces thèmes.

Dans la deuxième partie du Musée, la collection brosse un panorama des productions, du peigne usuel que nous connaissons, aux parures de tête raffinées des élégantes du XIX^e siècle et du XX^e siècle. **Nous avons même quelques pépites**, comme un peigne liturgique et une tremblante en plumes de martin-pêcheur réservée aux princesses chinoises.



C'est un moment de plaisir que de découvrir cette collection pleine de créativité dans laquelle on retrouve **l'influence des grands courants esthétiques** comme l'Art nouveau ou l'Art déco. Cette collection **s'enrichit chaque année de dons ou d'achats** qui nécessitent de nombreuses recherches, les beaux peignes étant également recherchés par des collectionneurs... Nous ne sommes pas seuls sur le marché.



Des travaux existent ; une publication sur les peignes en plumes de martin-pêcheur à partir des collections du Musée du Quai Branly vient de paraître. Des créations Lalique se trouvent au Musée de la Mode à Paris, aux Arts Déco comme au Musée Gulbekian à Lisbonne... Toutes ces richesses permettent des conférences, des expositions ou des découvertes.

Enfin un regard sur les XIX^e siècle et XX^e siècle avec leurs mutations et transformations profondes, **permet d'animer et de faire vivre le Musée.**

André Martinand-Lurin, Président du Musée



 **LA RESIDENCE** 
Mon partenaire immobilier

21 rue Maurice Elet
27530 EZY-SUR-EURE
☎ 02 37 38 34 25



CHANGEMENT DE PROPRIÉTAIRES

Cyrille
RESPONSABLE

Julie
GÉRANTE

Damien
NÉGOCIATEUR

Musicalement Vôtre



Le 16 mars dernier lors de notre soirée jazz, une ambiance énorme dans une salle porteuse de joie, nous a permis de nous détacher des turbulences collectives. Des artistes de grande qualité, maîtres absolus de leur instrument, nous ont transportés dans l'imaginaire à travers des années swing musette et des mélodies manouche en 1^{ère} partie avec le « quartet Jeremy Dutheil & Solal Poux ». Ce duo original, accordéon et guitare, musiciens talentueux, d'une belle énergie nous ont proposés un répertoire lui aussi original.

Ensuite, le « quintet Olivier Franc » a captivé le public : Olivier Franc, saxophoniste soprano, est reconnu comme le meilleur disciple de Sidney Bechet. Le son et l'énergie transmis avec son instrument sont incomparables. Accompagné de son fils Jean Baptiste Franc, pianiste virtuose, internationalement connu, leur réputation les a conduits à se produire partout dans le monde ! Le détour par Ezy sur Eure était obligatoire... C'était une belle soirée !

Le **15 mars 2025**, nous apportera un autre bonheur et peut être une surprise. Notre soucis de **plaire** au public chaleureux, non pas pris dans son sens négatif politique de manipuler mais celui d'entrer en relation émotive, réflexive avec le public, l'emmener vers des pensées nouvelles, des émotions constructives, nous incite à rechercher des groupes de jazz traditionnel.



» « **Ninine Garcia** et son quartet. Ninine Garcia bercé par la musique gitane de son père est l'un des guitaristes de jazz manouche les plus marquants des dernières années. Il perpétue avec respect la mémoire et la richesse de la musique de J Django Reinhardt.



» En seconde partie, Le « **Merrie Hot Melodies jazz orchestra** » Big band de 14 musiciens à l'américaine, nous téléportera dans le New York des années folles, l'époque de Duke Ellington, Louis Armstrong, Sidney Bechet etc.

Les bénévoles de Musicalement Votre organisent cette soirée avec leur cœur, souhaitent vous faire palpiter et transmuter toutes les difficultés extérieures en moment régénérateur.

Nous sommes Musicalement Vôtre.
Michelle Bénard

ÉVÉNEMENTS

L'hiver 2024 s'annonce festif !

Les bénévoles du Comité des fêtes ont une nouvelle fois permis de belles manifestations cette année !

Nous avons organisé ou co-organisé 9 événements tout au long de l'année, soit presque un événement par mois. Un grand MERCI aux bénévoles pour leur investissement et leur bonne humeur !

Le bénévolat est malheureusement en déclin dans les associations. Pour que le tissu associatif perdure, il est important que les équipes de bénévoles se renforcent. Au Comité des fêtes, le nombre de membres est stable, avec une vingtaine de bénévoles. Les membres du Bureau se joignent à moi pour remercier chaleureusement chacun de nos membres. C'est grâce à eux que le Comité des fêtes poursuit ses activités. La bonne humeur, c'est ce qui caractérise notre association et nos membres. Nous comptabilisons même dans nos rangs des membres ne résidant pas à Ezy !

Nous sommes heureux d'avoir une équipe multigénérationnelle investie depuis plusieurs années, et de nouvelles recrues qui nous rejoignent au fil de l'année. Chacun donne le temps qu'il veut et qu'il peut. Chaque investissement est important, que ce soit sur un temps long ou sur un temps court, et c'est grâce à l'investissement de chacun que le Comité des fêtes propose un événement quasi-mensuel !

Merci également aux différents bénévoles qui nous donnent un coup de main sans être (encore) membre du Comité des fêtes.

Nous cherchons tout de même à étoffer nos rangs, et à rencontrer de nouvelles personnes !

Alors si vous avez envie de rejoindre une belle équipe dynamique, n'hésitez pas à nous contacter aux coordonnées inscrites à la fin de cet article.

Tout investissement est le bienvenu en fonction du temps que vous avez et que, surtout, vous souhaitez consacrer à nos activités.

Nous ne pourrions pas proposer d'aussi beaux événements sans avoir le support des services de la municipalité.

Le Comité des fêtes tient à remercier chaleureusement les

agents municipaux de la ville - tant les services administratifs, techniques que la police municipale - qui répondent toujours présents lorsque nous les sollicitons. Les services techniques sont par ailleurs co-organisateurs de la traditionnelle course de caisses à savon.

Retour sur nos événements de l'année 2024 :

- » **AVRIL.** Bourse aux disques (7 avril). L'événement a regroupé un nombre important de disquaires et battu son record de fréquentation, avec plus de 520 visiteurs venus chiner la pièce rare.
- » **MAI.** Fête Parcs et Jardins (4 et 5 mai). Le temps était très mitigé mais les visiteurs ont pu trouver leur bonheur pour leur potager et leur jardin.
- » **JUIN.** Fête de la musique (15 juin). Le temps a été capricieux, mais le public a tout de même répondu présent pour venir écouter des artistes 100% locaux !
- » **JUILLET.** Festivités de la fête nationale (14 juillet). Les stands proposés (stand de tir à l'arc, foot, structures gonflables, jeux en bois) ont permis aux familles de s'amuser sous un beau soleil. La journée s'est poursuivie avec la traditionnelle retraite aux flambeaux qui a amené les spectateurs sur le lieu du feu d'artifice, toujours aussi somptueux ! Merci au Football Club d'Ezy pour l'animation de leur stand de foot l'après-midi, ainsi qu'aux Majorettes d'Ezy et aux Jeunes Sapeurs-Pompiers d'Ezy pour leur participation et animation de la retraite aux flambeaux !
- » **AOÛT.** Repos estival.
- » **SEPTEMBRE.** Course de caisses à savon (15 septembre). Cette 5e édition a marqué la rentrée. Cette année, 17 concurrents ont pris le départ sous une foule de spectateurs venue encore une fois en nombre les encourager.
- » **Ezy Rose (28 et 29 septembre).** Fort de sa première édition, les 13 associations d'Ezy sur Eure ont organisé la 2e édition de cet événement au profit de la lutte contre le cancer du sein. Les associations se sont relayées tout le week-end pour proposer des animations, des stands de vente et de sensibilisation pour la cause. Merci aux différents professionnels de santé qui ont accepté de participer à l'événement !



Nous sommes heureux de vous présenter notre agenda pour la saison 2024/2025 :

2024

» **Marché de Noël** : 13 au 22 décembre

2025

» **Karoké** : 1^{er} février

» **Vide-dressing** : 23 mars

» **Bourse aux disques** : 6 avril

» **Fête de la musique** : 20 juin

» **Festivités du 14 juillet** : 14 juillet

» **Ezy Rose** : 11 et 12 octobre

» **Thé dansant** : 16 novembre

» **Marché de Noël** : 12 au 21 décembre

**Nous vous disons à très vite !
Festivement,**

Florian RIGOT, Président du Comité des fêtes d'Ezy



Nous contacter

E-mail : comitedesfetesezysureure@gmail.com

 comité des fêtes d'ezy sur Eure

PÊLE-MÊLE



Banquet des sages - 8 mai



Commémorations du 19 mars



Challenge des cadets



Fête aux jardins familiaux



» Commémorations du 8 mai





Concours d'éloquence du collège C. Monet



Concours de la Résistance et de la déportation >>



Course de caisses à savon >>



Fête de la musique >>



PÊLE-MÊLE



Dépôt de gerbe par les élèves de la classe défense au monument aux morts - 14 mai



Vernissage du Salon des Nouveaux Arts Photographiques



Visite de Monsieur le Préfet de l'Eure et de Monsieur le Secrétaire Général



Feu d'artifice du 14 juillet



Visite de Monsieur le Préfet de l'Eure et de Monsieur le Secrétaire Général



Remise des livres aux élèves de CM2



Remises des livres aux élèves de Grande section

Atelier d'écriture d'Ezy



Arrivé au terme de sa septième année, l'atelier d'écriture d'Ezy sur Eure travaille au projet d'édition et de diffusion de son premier ouvrage.

Non, il n'y a rien de pompeux. **Ce livre est apparu comme une évidence** aux membres de l'atelier. Il rassemble certains textes écrits pendant les séances et à la maison par les participants. Humbles et modestes, **ces écrits sont le résultat d'un travail ludique et méthodique**. Méthode, voilà un mot que chacun de nous connaissons : « le chemin, la voie, pour suivre une connaissance ».

Au sein de l'atelier, chaque participant laisse sa plume transpirer sur le papier l'essence d'une idée, d'une imagination, d'un rêve, d'un vécu, selon une consigne. Dans une ambiance de confidentialité parfaite, les propositions pour améliorer le texte, sa syntaxe, sa grammaire, son orthographe, sa typographie, bref, sa forme sont **source d'échanges, de confrontations, de rires, beaucoup de rires**. L'auteur reprend son premier jet à la maison, s'il le souhaite, afin de proposer une version élaborée, parfois augmentée par le développement d'une occurrence.

Un stock d'écrits a ainsi été constitué au fil des années. Ils ont été rangés en chapitres puis relus par binôme d'auteurs afin d'y apporter d'ultimes propositions de corrections.

Ce livre ne sera évidemment pas un best-seller, ce n'est pas l'objectif. Il restera **le fruit du travail ludique** de personnes que rien ne destinait à être auteurs mais qui ont pris un grand plaisir à jouer avec les mots, les organiser, les associer, leur donner du sens et peut-être tendre vers un partage élargi avec la population.

L'atelier du lundi est complet. Celui du samedi (10h - 12h) peut accueillir quelques participants souhaitant jongler avec les mots, leur sens, leur mariage ou leur divorce, leur non-sens ou leur contre-sens.

La langue française est une princesse dont la beauté est accessible à qui la désire.

» Contact : Claude Rougeron au 06 08 31 33 60

ACHAT • VENTE • LOCATION



Virginie
DESCAMPS

☎ 06 22 26 69 18

virginie.descamps@safiti.fr

Une équipe
au service de
vos projets
immobiliers



Récompensés
Meilleurs Conseillers
sur la Région Grand-Ouest



Isaac
MOREIRA

☎ 06 17 48 44 56



Agents commerciaux du réseau SAFTI Immatriculés sous le n° 509501805 et le n°439564147 RSAC EVREUX. Agissant pour le compte de l'agence immobilière SAFTI (523964328 RCS Toulouse), sous la carte professionnelle N°CPI 31012018000025936 délivré par la CCI de Toulouse

Autour du Fil



L'Association Autour du Fil se réunit les lundis et jeudis de 13h30 à 17h à la salle d'activités communale d'Ezy-sur-Eure pour des activités de tricot – crochet – broderie – couture et ce, au choix des participantes.

Les réunions sont des moments d'échanges, de partage et de convivialité autour d'un café ou d'un thé.

Le 28 et 29 septembre 2024 l'Association a participé à l'opération EZY ROSE organisée par le Comité des Fêtes et a mis en vente des réalisations faites par les adhérentes du club et ce au profit d'OCTOBRE ROSE.

Voici quelques articles mis en vente. →



ATHLÉTISME : clap de fin de saison avant les Jeux Olympiques Paris 2024



Très belle fin de saison pour nos athlètes ézéens. Chez nos jeunes : **Robin** s'est qualifié pour les championnats de France 2025 des 10 km. **Jane** termine 3^{ème} au championnat régional en réalisant de nombreux records personnels.

Beaucoup de nos adultes nous ont représenté lors de la Saunariars à Anet sur les différents parcours de courses et marche, tout comme à Vernon où **le CA Ezy a fait le podium en marche**.

Nous souhaitons remercier **Monsieur DUHAMEL**, menuisier, pour son aide pour la haie de steeple dont la livraison est prévue d'ici peu.

Le 23 juin, nous avons profité de la journée internationale de l'olympisme pour organiser nos **ezylympics**, compétition athlète/famille (course, saut et lancer), suivi d'un pique-nique.

Le 7 juillet, **Michel Langlois**, ancien président du club et président du comité départemental de l'athlétisme, a été relayeur de la flamme olympique à Val de Reuil. Sa fille **Virginie** a été notre porte drapeau.

Edouard et Séverine ont été sélectionnés comme volontaire aux Jeux Olympiques Paris 2024. **Edouard** était délégué aux blocs de départ sur les sprints au Stade de France, lors des épreuves d'athlétisme. **Séverine** était missionnée comme aide aux spectateurs sur les épreuves de cyclisme (VTT, BMX, cyclisme sur piste). Reprise de l'athlétisme début septembre les lundis et mercredis pour les jeunes ; les mardis et jeudis pour les adultes.

N'hésitez pas à nous suivre sur : www.facebook.com/ezyathlétisme ou sur <http://ezy.athle.fr>



Des nouvelles de Bon'Eure de vivre



Toujours aussi dynamiques, les Bienheureux !

Les nouveautés de cette année : **les oiseaux** avec un animateur de la Ligue pour la Protection des Oiseaux, en mars, **le papillon** « Damier de la Succise » en juin avec un nouvel intervenant « très pointu » sur le sujet.

Le 6 octobre a eu lieu le rallye pédestre au départ de Sorel-Moussel, journée sportive, familiale et ludique.

Et toujours **les champignons, la rando d'automne**. Des précisions sur les affiches et dans les infos que Denise vous envoie par mail.

En préparation, au cours du 4^e trimestre, la découverte **du monde merveilleux des abeilles**, avec des apiculteurs. Et toujours les rendez-vous du mardi matin pour les marcheurs invétérés.

Encore un petit mot, **les membres de Bon'Eure de Vivre sont bénévoles**. Si vous avez des envies et des idées pour proposer de nouvelles rencontres, activités, **n'hésitez pas à nous retrouver lors de notre assemblée générale**.

À bientôt.



Paysagiste - Élagage
Création et entretien
Installation robot de tonte
Clôture
ÉZY-SUR-EURE
www.aux-vents-des-saisons.fr

**REDUCTION FISCALE
-50%
DU CREDIT D'IMPOT**

07 60 49 92 87

  **Chloé Coiffure**
21 rue Maurice Elet - 27530 Ézy-sur-Eure ☎ 02 37 51 88 20

Votre prise de rendez-vous en ligne sur PLANITY





HORAIRES D'OUVERTURE :
Mardi 9h/12h - 14h/19h - Mercredi 9h/12h - 14h/17h
Jeudi 9h/12h - 14h/19h - Vendredi 9h/12h - 14h/20h
Samedi 9h/12h - 14h/18h - Fermé le lundi et le dimanche

Cowboy dans l'âme

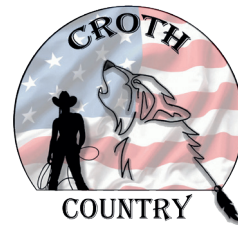

Si vous aimez la musique country, rejoignez nous :

- » Les lundis, cours débutants à la salle des fêtes de Croth de 19h45 à 20h45
- » Les jeudis, pour les plus confirmés, à la salle d'activités communale d'Ezy-sur-Eure :
 - Cours novices de 19h45 à 20h45
 - Cours intermédiaires de 20h45 à 21h45

2 cours gratuits

Cours animés par Dominic

**Essayez la country,
c'est l'adopter !**



Nous contacter :

Michelle JUBAULT, Présidente : 06 78 88 95 96 / Martine SERVAT, Vice Présidente : 06 74 19 64 69
Julie DIEUMEGARD, Secrétaire : 06 08 23 98 63 / Nancy COLLIN, Trésorière : 06 61 46 52 24

TAXI



DE LA
VALLÉE

06 03 91 39 38

**Gares • Aéroports
Hôpitaux et cliniques
Transports d'enfants
Transports divers**

27530 ÉZY-SUR-EURE



Association pour le don du sang bénévole du plateau et de la Vallée d'Eure

Bilan de la collecte de Sang du 8 janvier 2024 salle Henri Lecomte : 72* personnes étaient attendues ; 59 personnes se sont présentées, 44 ont pu être prélevées dont 4 nouveaux donneurs.

Bilan de la collecte de Sang du 1^{er} juillet 2024 salle Henri Lecomte : 72* personnes étaient attendues ; 72 personnes se sont présentées, 67 ont pu être prélevées dont 7 nouveaux donneurs.

Un énorme coup de chapeau aux 11 nouveaux donneurs de 2024 et un grand merci aux donateurs bénévoles qui nous restent fidèles !

*créneaux de rendez-vous possibles

➤ **RAPPEL :** Pour donner votre sang, prenez rendez-vous à l'adresse suivante mon-rdv-dondesang.efs.sante.fr. **N'oubliez pas non plus de vous désinscrire sur le site si vous rencontrez un empêchement !**

Si vous ne pouvez pas prendre rendez-vous, vous pouvez quand même vous présenter car certains créneaux se libèrent suite empêchement de dernière minute (**évittez le tout début de la collecte et la toute fin d'après-midi**).

Pour plus d'informations sur le don de sang : dondesang.efs.sante.fr

Pour votre information, nous récupérons aussi les jours de collecte, les bouchons en plastique ainsi que les bouchons en liège ou simili, pour l'association caritative Bouchons 276. Ces bouchons sont revendus en grande quantité et permettent ainsi l'achat de matériel destiné aux personnes en situation de handicap.

➤ **Mars 2025** verra l'organisation à Gisors du Congrès réunissant les associations de bénévoles du don du sang des 5 départements normands. Les forces vives de notre association viendront épauler les collègues de Gisors à recevoir dignement **les 250 à 300 futurs congressistes**. A cette occasion **nous proposons des insertions dans le programme** remis pour cette occasion à chaque participant. Si vous connaissez des artisans ou des entreprises souhaitant insérer une communication à un tarif très raisonnable, qui **rayonnera ainsi sur toute la Normandie**, n'hésitez pas à nous contacter !



EZY MATERIEL MEDICAL LOCATION - VENTE - LIVRAISON

Lits médicaux
Matelas et coussins médicaux
Arceaux de lit - Pieds à sérum
Soulèves malades - Tables
Rehausses WC - Chaises percées
Déambulateurs - Incontinences
Fauteuils roulants - Fauteuils de repos
Prothèses mammaires et lingerie
Orthèses Thermoformées
Bas à varices - Cannes et Béquilles
Colliers cervicaux
Genouillères, Chevillières, etc...
Tire lait - Pèse Bébé
Tensiomètres

AGRÉÉ SÉCURITÉ SOCIALE

LIVRAISON GRATUITE



16, rue Isambard - 27530 EZY-SUR-EURE
Tél. 02 37 62 23 90 - Fax 02 37 62 23 91



Pour prendre des nouvelles de notre association, notre site :
<https://sites.google.com/view/adsbpve>

Notre blog : <https://dondusangpve27.blogspot.com>
Pour nous contacter : dondusangpve27@gmail.com



Ézy et son Histoire

« Mesures anciennes et leur histoire », tel fut le titre de la conférence donnée par Michel Leblond avant les vacances d'été.

Passionnante, la présentation a **souligné des interrogations** à la fois historique, technique mais aussi réflexives voire philosophique sur la question de la mesure, de la mesure juste, de la référence, de l'étalon. Et même sur la notion et la mesure du temps...

Lors de l'assemblée générale de l'association en juin, le projet de réaliser, avec une société spécialisée, **un parcours numérique à la fois touristique et historique au cœur d'Ézy-sur-Eure guidé par un smartphone**, a été validé.

À partir d'une **application gratuite** sur smartphone, **LEGEND'R**, une personne seule ou accompagnée de sa famille ou d'amis sont guidés de point en point le long des routes d'Ézy à la **découverte de pépites historiques** parsemées de quiz et autres jeux. La balade est prévue pour **quarante-cinq minutes** mais les pauses sont faciles sans perdre le fil de l'histoire : pique-nique, visite du Musée, jeux et autres emplettes.

La mise en ligne du parcours sur Ézy sur Eure est **prévue pour l'automne**, avant la sortie de ce bulletin municipal. Surveillez le site de la commune ou sa page Facebook, regardez les affichages pour connaître la date de sortie. Il sera encore temps de profiter des rayons de soleil résiduels voire d'un été indien pour mieux connaître l'histoire de notre ville.

Les auteurs sont des membres de l'association, la société spécialisée apporte son expertise informatique, le montage et la diffusion.

Un second parcours est prévu à court terme.

De démesures en mesures : révolution de poids dans les mesures !



Les membres de Ézy et son Histoire adressent un **grand merci au Conseil municipal** qui a voté une aide financière pour permettre à l'association de mener ce projet à son terme.

Claude Rougeron

Ezy Fleurs D.Lesné

Horticulteur Fleuriste



02 37 64 62 18

MON FLEURISTE Préféré

13, rue Clovis de Vigny
27530 ÉZY-SUR-EURE



Tél. + Livraison



Jennif Hair Institut capillaire & Spa ACCESSIBLE PMR

Diplôme de socio-coiffeuse

Profitez d'un moment pour vous, avec nos soins spécifiques et nos massages du cuir chevelu qui favoriseront votre bien-être et stimuleront la repousse.

Au cabinet médical : 14 rue Aristide Briand 27530 ÉZY-SUR-EURE

Sur rendez-vous : 06 09 23 28 75

Je vous accompagne ! POUR LE PARCOURS SOIN (cancer, alopecie, pelade, soucis de cuir chevelu) Large choix de turbans, perruques médicales partielles ou totales

Entretien et mise en forme DE VOTRE PROTHÈSE Homme & Femme ET COMPLÈMENTS HOMMES

l'institut capillaire jennif'hair

Télétransmission avec la sécurité sociale pour le remboursement total ou partiel de la prothèse

VIE ASSOCIATIVE

Judo Alliance Ezy

Dojo Ezy-sur-Eure, à l'Espace culturel et sportif



LES PROFS

- » **Isabelle Bacon**
Professeur,
Championne de France de Judo
Championne d'Europe et
5 fois championne du monde



UNE ÉQUIPE DE JEUNES :

- » **Antoine**
Enseignant diplômé
- » **Margot et Lahna**
« Assistantes Professeur »
diplômées.

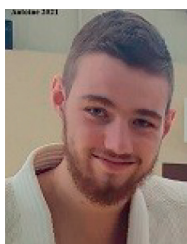

JEUNES JUDOKAS POUSSINS D'EZY DE LA SAISON SPORTIVE PRÉCÉDENTE



DES RÉSULTATS À CÔTÉ DE CHEZ VOUS :

- » **Margot Lefebvre**
Championne de France de Jujitsu
et participation au championnat
de France de Judo



- » **Manon Pariente
et Lucile Chamallou**
Vice-Championnes
de France de Jujitsu
en Duo System



Inscriptions à partir de 5 ans

Tél. 06 81 42 04 75

E-mail : isabelle.bacon27@orange.fr

Site : <http://alliance27.judo.gym.free.fr>

Entraînement supplémentaire possible sur le dojo d'Anet :

le dojo est situé au centre Omnisports de Saussay,
Zone commerciale à Saussay.

HORAIRES

Flashez le QR Code pour
consulter les horaires



ET JOËL DALIGAULT

Conseiller en gestion
de patrimoine *depuis 2004*

AUDIT PERSONNALISÉ OFFERT

Agent général
et courtier
en assurances



9 bis, rue Maurice Elet **ÉZY-SUR-EURE**
02 37 41 90 16 agencesjd@mma.fr



Yoga et détente

Bonjour aux anciens adhérents et bienvenue aux nouveaux !

Les cours de l'association « Yoga et détente » ont repris le **lundi 9 septembre** à l'Espace Culturel et Sportif. En raison du succès de nos cours du mardi (9h30 et 10h45), **nous ouvrons un nouveau cours le jeudi à 9h30**. N'hésitez pas à venir nous rejoindre, **le 1^{er} cours vous est offert** ! Grâce à des postures adaptées alliant le travail musculaire et une respiration consciente, vous ressentirez très vite les bienfaits du Yoga : détente, meilleure gestion du stress, souplesse, équilibre...

Pour plus de renseignements, consultez notre site internet :

<https://yogadetente.wixsite.com/website>

facebook : yoga et detente / **E-mail :** yogaetdetente28@gmail.com



Contacts :

Michèle Canac (présidente) : 06 83 05 77 75

Valentine Cozon (trésorière) : 06 81 96 10 77

Ezy Kid'z



Une nouvelle année qui démarre pour Ezy Kid'z. Et oui nous sommes toujours présents.

A ce jour nous sommes 3 membres du bureau et **nous espérons avoir de l'aide** pour cette année qui démarre. L'année précédente s'est terminée par la kermesse qui a eu lieu en juin et qui nous a permis de reverser aux écoles une belle somme d'argent. En effet un total de 2259 euros a été offert.

L'assemblée Générale, cette année s'est déroulée le **vendredi 27 septembre 2024** (la date a été changée indépendamment de notre volonté). Notre premier évènement a été une **soirée Halloween le 26 octobre 2024** avec repas et musique. Nous avons voulu changer cette année et faire en plus de la chasse aux bonbons un moment de partage et de détente en famille ou entre amis.

Vous trouverez tous les détails sur notre page facebook **EZY KIDZ**.

Nous attendons de voir, avec les responsables d'établissement, le projet pour lequel nous investirons cette année.

Grâce à votre aide nous pourrions maintenir nos manifestations. Sans vous nous n'avancerons pas beaucoup. **Des bras sont toujours les bienvenus.**



Nous sommes à votre écoute pour toutes questions concernant l'association par mail à **ezykidz@gmail.com**

Afin de renouveler votre adhésion il vous suffit de remplir le papier donné à vos enfants (cotisation libre) ou de nous contacter par mail.

Merci encore à tous et plein de bonnes choses pour cette année 2024/2025.



BUISINE

POMPES FUNÈBRES ET MARBRERIE

Organisation d'obsèques

Chambre funéraire

Prévoyance obsèques

Monuments-caveaux-entretiens

**GRANDE EXPOSITION DE
MOMUMENTS DISPONIBLES
TOUT DE SUITE !**

Permanence téléphonique

7j/7 24h/24

26, rue de Garennes
27540 IVRY LA BATAILLE
02 32 36 44 45

28 bis, rue Diane de Poitiers
28260 ANET
02 32 36 44 45

 pf.buisine

pf.buisine@wanadoo.fr

pompesfunebresbuisine.com

À PETITS PAS



L'École de danse À PETITS PAS a fait sa rentrée 2024 – 2025.

Nous proposons dès l'âge de 3 ans des cours de Danse Modern Jazz autour de 2 filières : Filière Loisir avec 8 groupes & Filière Compétition avec 5 groupes et 4 Ateliers techniques & chorégraphiques Enfant, Junior, Avancé & Supérieur. Nos compétitrices ont cette année encore brillées lors du championnat de France Jazz et lors des compétitions nationales et Internationales de Modern Jazz auxquelles nous avons participé : 16 Médailles d'Or, 8 d'Argent et 11 de Bronze en groupes & en Solistes. Très beau Palmarès ! Nous sommes très fières d'avoir porté si haut les couleurs d'A PETITS PAS, d'Ezy sur Eure et de la Normandie.

Nous avons également une Compagnie Préprofessionnelle composée de 14 danseuses que nous souhaitons emmener encore plus loin dans l'univers de la danse en les présentant à des concours de niveau international, en les faisant participer également à des événements artistiques qui peuvent être un tremplin vers le monde professionnel pour celles qui souhaitent en faire leur métier. Nous les préparons également à l'E.A.T, première épreuve Technique du diplôme de Professeur de Danse Jazz.

Afin de faire découvrir d'autres univers de la danse et de se perfectionner, nous organisons des stages pour nos danseuses & danseurs avec des Chorégraphes de renom dans le monde de la danse Jazz, Modern ou contemporaine.

Prochains évènements A PETITS PAS ! Notre spectacle de Noël qui aura lieu à L'Atelier à Spectacle de Vernouillet le samedi 14 Décembre 2024 et Notre Gala Annuel le samedi 21 Juin 2025 également à L'Atelier à Spectacle de Vernouillet.

» Renseignements : 06 19 02 56 85

La Présidente, Karine VERMANDER





Club de l'amitié

Pour cette fin d'année 2024 le Club de l'Amitié redouble d'efforts pour vous satisfaire.

Les sorties planifiées font le plein et un après-midi **THEATRE** a été proposé le 19 octobre à la salle des fêtes. C'était une première.

Nous avons aussi rendez-vous le week-end du 28 et 29 septembre pour **EZY ROSE** en faveur de la recherche médicale puis lors du traditionnel marché de Noël.

Pour 2025 une sortie de 3 jours au **PUY du FOU** est proposée ainsi qu'un voyage d'une semaine en **ITALIE** pour y découvrir les Lacs Italiens.

D'autres animations et sorties vous seront présentées et commentées lors de notre prochaine Assemblée Générale en Janvier.

Nos activités : Jeux de société tous les mardis après-midi, Travaux manuels tous les jeudis après-midi, Danse et Gymnastique les mardis et jeudis matin, Sorties Culturelles et découvertes, Voyages en France et à l'étranger, Gouter de printemps et de Noël, repas annuel, Pique-nique, etc.



Nous contacter

E-mail : clubseniors.ezysureure@outlook.fr

Tél : 06 47 40 66 08

Ezy Tennis Club



La saison s'est clôturée début juillet avec la 37^{ème} édition de notre traditionnel **Tournoi OPEN Jean Paul TRIAIRE**. Au total, 144 participants, une nouvelle épreuve pour les +65 ans et le retour de la consolante, ce qui a beaucoup plu aux joueurs.

La trêve estivale a été l'occasion pour notre court couvert de se refaire une beauté ! En effet, **la surface de jeu qui datait de 1992 a été refaite totalement**. Nous remercions chaleureusement la mairie pour son soutien financier lors de ce projet et de nous épauler tout au long de l'année.

Cette rentrée 2025 est aussi synonyme de gros changements au niveau de nos enseignants. Après une vingtaine d'années de bons et loyaux services Alexandra CARON a décidé de raccrocher la raquette, nous tenons à la remercier pour son investissement durant toutes ces saisons et lui souhaitons bonne continuation. Stéphane PAYEN, adhérent au club et étant titulaire du même diplôme, a été recruté pour lui succéder pour cette nouvelle saison sportive.

Nos 3 enseignants seront accompagnés cette année par Arnaud MALBET, jeune joueur de 16 ans ayant débuté au club et souhaitant passer son diplôme CQPET pour encadrer les jeunes.

Dans le cadre sa formation il donnera 60h de cours ce qui a permis de rouvrir des créneaux le samedi après-midi. Nous leur souhaitons la bienvenue, la parité est de nouveau respectée.

Nous tenons à mettre en avant l'investissement de nos bénévoles et le soutien indéfectible de tous nos sponsors & partenaires sans qui toutes nos manifestations ne pourraient avoir lieu. Alors un grand merci à eux pour cette confiance qu'ils nous portent.

Sur cette première partie de saison, le club organisera ses événements incontournables ainsi que d'autres animations qui viendront la rythmer :

- » Soirée Apéro / Tennis
- » Ezy Rose
- » Soirée Beaujolais Nouveau
- » Balles Rose
- » Assemblée Générale
- » Animation Noël adultes et enfants

Vous pouvez retrouver toute notre actualité sur nos réseaux sociaux : Tc Ezy



Association

« En Avant Pour Nathan »

Le premier semestre de l'année a été bien rempli. **L'aménagement du garage en chambre PMR pour Nathan a été terminé.** Nous remercions la mairie d'Ezy, Soliha, Thomas Berzin, Mounir Chakar et le réseau du cœur, Fondation Leroy Merlin, Les Messagers de l'Espoir et Bouchons276. La collecte de bouchons continue pour les personnes en situation de handicap dans le 27 / 76 / 14.

L'association reste toujours très active dans son implication pour les causes solidaires. Une soirée privatisée a été organisée au « **Jungle Party** », situé à Oulins. Cette soirée était ouverte aux familles ayant des enfants en situation de handicap (tout handicap confondu). Ce sont 27 enfants qui ont pu passer un agréable moment. Une façon aussi aux parents d'échanger, et de garder l'indispensable lien social.

Fin Avril a eu lieu la « **Foulée des thermes** » au Gisacum, au vieil Evreux. Cette course a été l'occasion de rassembler coureurs, marcheurs, petits et grands. Nous tenions à remercier, Kevin, Sébastien, Julien, Alexandre et Maxime qui sont à l'origine de cet événement sans oublier tous leurs partenaires, en particulier IDDXPERT et Carrefour Evreux. Cette course a permis de récolter les fonds nécessaires à l'achat de la tablette à commande oculaire (près de 19 000 euros) que Nathan recevra courant septembre et pourra ainsi, par la suite, communiquer plus facilement.

Pendant les vacances de pâques, nous avons passé une journée avec **le club de Foot de Garennes sur Eure** avec des enfants âgés de 9 à 13 ans.

L'occasion de discuter avec eux du handicap. Des échanges très riches et intéressants. Nous avons également fait des ateliers sous forme de jeux.

En Mai, **Wil a, pour la deuxième année, pédalé pour Nathan**, en solo, lors des **24h VTT de Normandie**. Mille merci à lui. Il reste toujours à la recherche de sponsors.



Foulées des Thermes

En Juin, le magasin **Leclerc Anet** a organisé pour notre association un événement sous forme de **course à pied** (1, 3, 6h en solo ou en équipe), à l'étang des vingtaines. Nathan a pu participer à la course en joëlette. Nous remercions le club **Rêve27** de Pacy sur eure d'avoir fait le déplacement et les différents partenaires (la liste serait trop longue ici mais nous pensons à eux).



Course solidaire Leclerc

A venir :

- » Une soirée est prévue le **30 novembre** à la salle des fêtes. Au programme, un repas spectacle avec chanteuse, danseuses et magiciens. Nous remercions l'association « A petits pas » qui a accepté de participer à cette soirée avec nous
- » Paquets cadeaux KING JOUET Dreux (tous volontaires désireux de venir nous aider sont les bienvenus)



24h VTT Normandie



Journée foot Garennes



Jungle party

Ezy Patrimoine



» SANTONS DE PROVENCE DE LA MAISON FOUQUE

Pour la troisième année consécutive, Ezy Patrimoine participera au marché de Noël pour vendre les santons de Provence de la maison FOUQUE. Ce meilleur ouvrier de France nous fournira quelques nouveautés et nous espérons que comme les années passées vous en profiterez pour créer ou agrandir votre crèche de Noël.

» CHEMIN DE CROIX POUR L'ÉGLISE D'EZY

Depuis 3 ans, grâce au conseil du professeur de la section terre : « Rabah », j'ai réalisé à l'association l'EZ-ARTS, un chemin de croix en terre cuite inspiré du chemin de croix de l'église de BELGODERE, en CORSE.

Pendant ce marché de Noël, nous aurons la joie d'en faire don à notre église. Monseigneur OLIVIER de CAGNY, évêque d'EVREUX, viendra le bénir le samedi 14 décembre, lors de la journée des familles. À cette occasion, un concert sera également organisé.

» FONDATION DU PATRIMOINE – MÉCÉNAT DONS POUR L'ÉGLISE

Nous profiterons de cet événement pour rappeler le rôle des mécènes et la nécessité de participer à la collecte organi-

sée avec la Fondation du Patrimoine pour la restauration de l'église d'EZY qui en a grand besoin. Cette restauration estimée à 600 000€ sera financée par la ville d'EZY, le Conseil Départemental, la DRAC (Direction Régionale des Affaires Culturelles), la Fondation du Patrimoine, les mécènes, et vous les donateurs particuliers.

» Tout don ouvre droit à une réduction d'impôts de 66% !!! Vous pouvez renouveler votre don chaque année !!!

Non seulement la Fondation du Patrimoine reverse les fonds qu'elle encaisse pour le projet, mais elle abonde pour aider à la finalisation du chantier.

» LES TRAVAUX DE L'ÉGLISE COMMENCERONT EN 2025

N'hésitez pas ! Chaque euro compte !

Nous avons besoin de votre soutien !

Devenez mécène !

Nous sommes là pour vous présenter le dossier en détail !

Nous comptons sur vous !

EZY compte sur vous !

Mme ROUSSET, présidente

La Détente

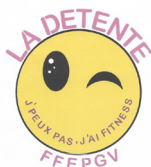

**Rejoignez notre association
pour vous maintenir
ou vous remettre en forme !
Il est encore temps !**

En adhérant à La détente, vous pourrez pratiquer la Zumba, le step, le L.I.A., le renforcement musculaire, le cardio training, le Jumping (avec trampolines), le Pilates, la cardio boxe et le Body Sculpt (renforcement musculaire avec un step), soit 9 heures hebdomadaires.

Les enfants peuvent également pratiquer la Zumba le mercredi matin, tout comme les adolescents le lundi soir de 20h15 à 21h15. Nous remercions chaleureusement Sandrine Eluau, notre animatrice sportive, pour la diversité des activités proposées dans ses cours, sa bonne humeur et sa motivation à tout rompre !

Les exercices sont adaptables à chacun, en fonction de son niveau et/ou de sa santé. Il est possible de faire un cours d'essai et de rejoindre l'association en cours d'année.



Nous tenons à remercier la municipalité pour son aide précieuse et la mise à disposition des locaux ainsi que nos adhérentes et adhérents pour leur fidélité !



Pour nous retrouver

Sur facebook : LA DETENTE

Par mail : association.ladetente27@gmail.com



Association Galipette



Baby gym, Gym loisir enfants, GRS, Activités du cirque. Affiliée à la FFEPGV

1994/2024 30 ans déjà !

- environ plus de 2500 enfants ont pratiqué la gym loisir
- une cinquantaine de bénévoles se sont succédés pour faire fonctionner l'association
- un matériel conséquent a été constitué en Gym, Grs et Cirque
- 4 animatrices ont transmis leur savoir-faire avec pédagogie et patience.

Nous remercions Chantal BEAUJOLAIS qui a crée le concept de l'association il y a 30 ans épaulée par son mari Pierre BEAUJOLAIS.

Nous remercions également tous les bénévoles qui se sont succédés pendant ces 30 années pour faire fonctionner l'association avec une mention particulière pour Catherine LANGLOIS qui assure le poste de trésorière depuis 13 ans.

Pendant ces 30 ans, nous avons maintenu les objectifs que nous nous étions fixés à savoir :

- développer la confiance en soi, l'autonomie, la persévérance, l'implication
- respecter les consignes et les autres
- prendre plaisir dans la pratique d'une activité sportive hors compétition
- maintenir un effectif de 12 enfants maximum par cours

Nous avons pu bénéficier d'aides financières de la part de la Direction de la Jeunesse et des Sports avec l'appui de notre fédération, de la Région et de la Municipalité d'Ezy sur Eure qui en plus nous a assuré de son soutien en nous mettant gracieusement les locaux à notre disposition.

Comme dans beaucoup de domaines, l'association peine à recruter un/une animateur/trice. Si vous êtes diplômé(e) et intéressé (ée) pour nous rejoindre, merci de nous contacter.

Pour rappel :

Les cours sont proposés le mercredi à l' Espace Culturel et Sportif d'Ezy sur Eure.

- » Gym câline (enfants de 2 à 3 ans) avec un parent (non scolarisé, petite section maternelle)
- » Baby gym (enfants de 4 à 5ans) (moyenne section maternelle)
- » Baby gym (enfants de 5 à 6 ans) (grande section maternelle)
- » Gymnastique rythmique (enfants, ados, filles)
- » Gym loisir enfants (Gym au sol, Gym /Cirque) (garçons et filles Cp, Ce1, Ce2)
- » Gym loisir enfant (Gym au sol, Gym /Cirque) (garçons et filles, Cm1 Cm2, Collège)

La Présidente, Isabelle LEBEAU

GARAGE TOUTAIN BERTHELOT

Vente véhicules neufs et d'occasion
SAV mécanique et carrosserie

2 rue Maurice Elet - 27530 EZY-SUR-EURE
Tél. 02 37 64 73 13

© photo : Peugeot

VIE ASSOCIATIVE

L'Ez-Arts

Comme après chaque période estivale, c'est avec plaisir que nous avons repris nos loisirs créatifs :

DESSIN, PEINTURE, MODELAGE, POTERIE.

Quelques changements sont intervenus :

- Après le départ de Laurence Pustoc'h, c'est Sandrine Heyrrault peintre et illustratrice formée en art thérapie, qui encadre désormais tous les cours de dessin/peinture (enfants, ados et adultes).

Elle animait déjà les ateliers enfants l'année dernière ce qui a permis d'apprécier ses compétences et sa créativité.

En revanche, les cours « terre » poterie et modelage gardent leurs professeurs habituels dont le charisme n'est plus à démontrer : Fati Azevedo auprès des enfants et Rabah Meghrate qui exerce à L'Ez-arts depuis plus de 15 ans avec les adultes.

- Les cours mensuels d'art floral n'ont plus lieu, Denis Lesné notre fleuriste ne souhaitant pas poursuivre l'activité.

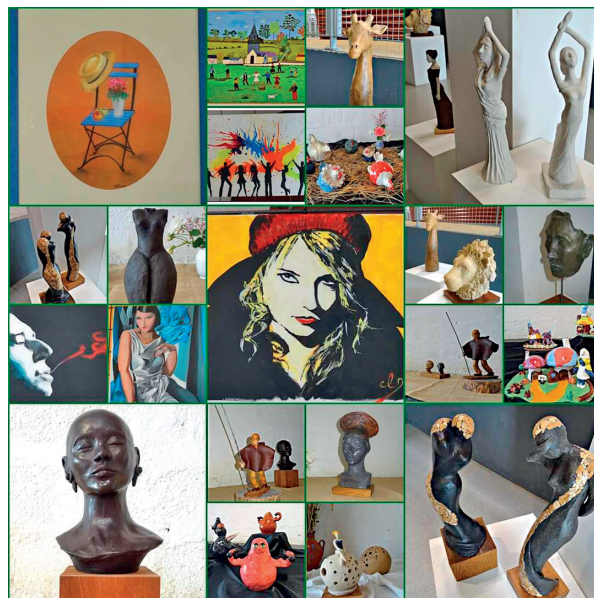

En conséquence un nouveau planning a dû être mis en place :

ATELIERS	HORAIRES	TARIFS TRIMESTRIELS (donc x 3)
Terre ADULTES	mardi de 14h30 à 16h30 mardi de 16h30 à 18h30 mardi de 18h30 à 20h30	Habitants d'Ezy : 85 € par trimestre Hors commune : 95 € par trimestre
Terre ENFANTS à partir de 6 ans	mercredi de 14h30 à 16h	Habitants d'Ezy : 69 € par trimestre Hors commune : 79 € par trimestre
Dessin - Peinture ADULTES	jeudi de 14h30 à 16h30 jeudi de 16h30 à 18h30 vendredi de 14h30 à 17h30 (**)	Habitants d'Ezy : 85 € par trimestre Hors commune : 95 € par trimestre
Dessin - Peinture - Arts Plastiques ENFANTS / ADO A partir de 7 ans	selon nombre & âge adhérents vendredi 17h30 à 18h45 vendredi 18h45 à 20h15	Habitants d'Ezy : 69 € par trimestre Hors commune : 79 € par trimestre
Stage : 1 thème 1 Technique	1 ou 2 journées	Cotisation Annuelle 15 € Paiement du cours + fournitures s'il y a lieu
Peinture ou Terre ADULTES	ATELIER LIBRE (sans professeur) Mercredi : 15h - 17h30 Mercredi : 17h30 - 19h30	Non Adhérents : 40 € par trimestre

(**) selon planning

- **EZY ROSE** (28/29 septembre 2024) Cette année encore, l'association a participé à l'évènement. A ce jour, nous espérons que les tableaux et poteries réalisés par des bénévoles de l'association au profit de la recherche remporteront le même succès qu'en 2023.

Évènements à venir :

- **Marché d'Art et Artisanat**

Le week-end des 23 et 24 novembre à la salle d'activités

communale 36 artistes et artisans vous proposeront leurs créations. De belle découvertes à la clé et toutes sortes d'idées originales pour vos cadeaux ou votre plaisir personnel.

- **Et comme d'habitude, l'association sera présente avec certaines de ses créations un week-end lors du marché de Noël.**

Croth-Ézy-Garennnes Tennis de Table



Saison 2024-2025

Moins d'un mois après la clôture des Jeux olympiques, l'effet Lebrun se fait déjà sentir dans notre club. Nous avons reçu au cours du mois d'août de nombreux appels de personnes désireuses de s'inscrire ou d'inscrire leurs enfants au « ping ».

Pour rappel, le tennis de table est une activité **accessible à tous, de 4 à 99 ans**, dont les bienfaits sur la santé physique et cognitive ont fait l'objet d'études scientifiques poussées. Chez les jeunes enfants, la pratique régulière du baby-ping (4-7 ans) permet d'améliorer la coordination et la motricité fine. Chez les adolescents et les adultes, le ping contribue à un renforcement musculaire global et à l'amélioration de la santé cardio-vasculaire et de la condition physique. Chez les personnes âgées, il va permettre de prévenir les troubles cognitifs, du fait des défis mentaux qu'il pose aux joueurs (concentration, prise de décision rapide, stratégie).

Notre club ayant à cœur d'accueillir tout le monde, nous proposons désormais quatre créneaux pour les jeunes (maternelles, élémentaires, collégiens, lycéens) et trois créneaux pour les adultes loisirs ou compétition de tous âges.

Affiliés à la Fédération Française de Tennis de Table, nous pouvons inscrire les joueurs qui le souhaitent dans les compétitions individuelles (critériums jeunes, seniors, vétérans, finales par classements) et les compétitions par équipes (championnat de France par équipes, championnat Jeunes, coupes du Comité, coupes de l'Eure, coupe féminine...).

La compétition la plus importante pour les clubs est le **championnat de France par équipes** (4 joueurs), et Croth-Ézy-Garennnes compte aujourd'hui pas moins de cinq équipes engagées dans cette épreuve : une Régionale 3, une Départementale 1, deux D2 et deux D4.

Alors, que vous ayez envie de faire de la compétition ou que vous vouliez juste taper la balle avec nous, **n'hésitez pas à franchir les portes de l'un de nos lieux de rendez-vous pongistes.**

Horaires

» Pour les jeunes (entraînements dirigés) :

- Baby-ping (4-7 ans) : le dimanche, 10-11h, espace multisports d'Ézy
- Élémentaires : le mardi, 18h30-20h, gymnase de l'école de Garennnes
- Collégiens : le mercredi, 18h-19h30, gymnase de l'école de Garennnes
- Lycéens : le mercredi, 19h30-21h00, gymnase de l'école de Garennnes



» Pour les adultes :

Entraînement libre : le lundi, 19h-21h, espace multisports d'Ézy

Entraînement dirigé (commun avec les lycéens) : le mercredi, 19h30-21h, gymnase de l'école de Garennnes

Entraînement libre ou dirigé : le dimanche, 11h-12h15, espace multisports d'Ézy

L'agenda du club en bref

- » **Samedi 26 avril 2025** : Repas/spectacle au profit du club à la salle des fêtes de Garennnes, sur réservation
- » **14 juin 2025** : Challenge Dominique Verdier, tournoi national B, à l'Espace multisports d'Ézy



Nous contacter

Lionel Bouillie, Président : 06 89 79 89 95
ou Cécile Deruelle, Secrétaire / encadrement des jeunes) : 06 86 71 40 20

E-mail : association.ladetente27@gmail.com

Site internet : <https://cegtt.fr>

facebook : cegt

HIER ET AUJOURD'HUI

André Jourdain (1814 – 1892)

Ézy-sur-Eure compte parmi ses voies de circulation la rue André Jourdain. Qui était ce monsieur ?

Fils d'un marchand-épiciers qui fut maire de 1813 à 1828, André Jourdain apprit à fabriquer des peignes. Il acheta vers 1835 des machines rudimentaires dans une fabrique de Mantes-la-Jolie pour mieux travailler et trouva la méthode pour ouvrir et aplatir les cornes. L'innovation lui permit de créer l'un des premiers ateliers d'Ézy.

Il tenta alors de structurer un métier artisanal pour en faire une profession. C'est dans cet esprit qu'il fut le fondateur, en 1849, de *La Fraternité*, première société de secours mutuel du département.

Philanthrope et républicain, il fut élu maire d'Ézy, presque sans discontinuer, de 1858 à 1878, en dépit de constantes oppositions avec la préfecture. La première mairie, achevée en 1858, a été financée par un prêt attribué à la commune par André Jourdain. **Sous son impulsion, le village se transforma en bourg, tant sur le plan physique (perçement de rues) que sur le plan infrastructurel. Au cours de ses quatre mandats, plusieurs innovations restent majeures aujourd'hui :**



- » Création du marché dominical en 1861 ;
- » Inauguration de la gare Ézy - Anet dont les trafics voyageurs et marchandises commencèrent en 1873 ;
- » Installation du télégraphe au sein de la mairie en 1868 ; le secrétaire en était l'opérateur. Le bureau de poste a été inauguré en 1869 à proximité de la mairie, là où réside actuellement le Crédit Agricole ;
- » Création d'une « salle d'asile » en 1872 (ancêtre de l'école maternelle) pour la garde des enfants de 2 à 6 ans, rue de la Chaussée (actuelle rue Renout), pendant que leur mère travaillait dans les ateliers de peigne ;
- » Construction de l'école des filles en 1874, actuelle école maternelle rue Isambard ;
- » Création du nouveau cimetière avec transfert des anciens en 1863.



André Jourdain est l'une des personnalités majeures de l'histoire d'Ézy. Très attaché à son village, dont il fut le chantre, à la fois par ses poèmes et ses textes historiques (chansons et poésies intimes, Notes sur Ézy), il demeure un précurseur de la protection sociale, à la fois par son action et ses idées. Certaines, exposées en 1869 (moyens de propager la mutualité dans les campagnes), soulignaient même la nécessité de créer des agglomérations de communes (près d'un siècle et demi avant la création de la Communauté de commune Val d'Eure et Vesgre puis celle de l'agglomération du Pays de Dreux).



VOTRE MAIRIE

1 rue Octave Lenoir

27530 EZY-SUR-EURE

Tél : 02 37 64 73 48

E-mail : mairie@villeezysureure.fr