

INITIATIVES

MAGAZINE D'INFORMATIONS MUNICIPALES

#29
janvier
2025

Meilleurs voeux
2025



Changement de gouvernance et cure de vitamines à la ville de Faulquemont



Béatrice KEMPENICH
un nouveau Maire à votre écoute !

Suite à la démission de Bruno BIANCHIN de ses fonctions de Maire en mars 2024, pour convenances personnelles, les membres du Conseil Municipal ont décidé d'élire, à la majorité, Béatrice KEMPENICH, alors Adjointe aux finances.

Diplômée de Droit, disposant d'une formation à Sciences Po, Béatrice KEMPENICH est fonctionnaire territorial au grade d'Attaché principal. Forte d'une riche expérience dans la fonction publique, notamment à la ville d'Aix-en-Provence, de Metz, de Saint-Avold et à la C.A. de Sarreguemines, elle a enchaîné les postes à responsabilité et étoffé ses compétences au gré de sa carrière, travaillant successivement à la direction des affaires scolaires, de la culture, à l'état civil et aux affaires funéraires, à la politique de la ville et à la démocratie participative, et en tant que directrice des finances, de la commande publique, et de la certification des comptes. Elle a également occupé le poste de Directrice Générale des Services... un ensemble d'expertises qui seront autant d'atouts pour le développement et la bonne gestion de la Commune.

En dehors de son mandat, Béatrice KEMPENICH, est aussi une maman attachée à la vie de famille, à la cause environnementale, à l'éthique. Pratiquant le vélo, la randonnée, elle est également investie dans le domaine associatif (chorale, cercle de lecture, anciennement bénévole en milieu scolaire et représentante du personnel dans les instances paritaires...).

Béatrice KEMPENICH : « Je remercie vivement l'ensemble des membres du Conseil Municipal, qui m'ont élue et témoigné leur confiance, dont l'ancien maire et encore Conseiller Municipal, Bruno BIANCHIN, élu depuis 35 ans, Maire de 2008 à mars 2024, qui a consacré une très grande partie de sa vie, de son cœur et de son temps aux Faulquinois, au prix parfois de sacrifices. Je sais que la fonction de Maire est passionnante, mais exigeante et éprouvante aussi, au regard de l'actualité. Mon engagement pour le territoire, la population et les acteurs locaux n'en sera pas moins à 100 % ».

Un nouveau Directeur Général des Services, au plus proche des agents et du territoire



Concours de circonstances, c'est aussi un autre visage familier qui s'en va. Pierre SERAVALLE, agent territorial en Mairie de Faulquemont depuis 1983, Directeur Général des Services depuis 2003, a fait valoir son droit mérité à la retraite après 40 ans de bons et loyaux services au sein de la collectivité. Merci et une très bonne retraite Pierre !

Il est remplacé depuis le 1^{er} octobre dernier par Thierry COTRELLE, Attaché Territorial, ancien Directeur Général Adjoint à la ville d'Homécourt et Directeur du centre instructeur mutualisé des autorisations d'urbanisme, en charge de l'urbanisme, de l'environnement et du développement territorial. Diplômé d'une maîtrise en Administration Economique et Sociale mention Administration et Gestion Territoriales, et d'un DESS en Urbanisme, Aménagement et Environnement, il dispose d'une expérience de plus de 20 ans dans ces domaines : « Je suis un passionné d'urbanisme, un converti aussi au développement durable et vertueux, au concept de « ville-jardin », mais il y a des valeurs encore plus importantes pour moi, comme l'écoute, la qualité relationnelle, l'esprit d'équipe, indispensables en management, tant pour garantir la coordination et le bon fonctionnement des Services que la réalisation des projets portés par la Municipalité. Les plus belles réussites se co-construisent à plusieurs, ensemble. »

Nouveaux Agents municipaux

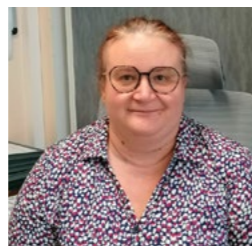

Angélique Cordelle

Nouveau visage au service Ressources Humaines de la Mairie

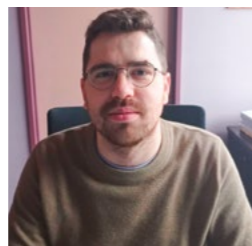

Erik Gawrych

En service depuis le 1^{er} avril 2024 sous contrat pour une durée de 18 mois (volontariat Territorial Administration). Chargé en mission ingénierie de projet : élaboration Plan Pluriannuel d'Investissement et recherche de financements.

Édito



Chères Faulquinoises, chers Faulquinois,

L'année 2024 a été marquée par une série d'événements, politiques, géopolitiques, socio-économiques, environnementaux et climatiques, qui continueront à produire leurs effets en 2025, à s'imposer à nous et à peser sur notre quotidien.

Pour autant, je ne crois pas qu'il faille céder au fatalisme ou à la morosité. Certaines problématiques ne peuvent se résoudre qu'à un niveau au-delà de notre personne, mais nous possédons tous, chacun à sa mesure, la faculté d'améliorer le cours des choses, par de la solidarité, par de la bonté et de l'attention, par de l'implication et de l'optimisme.

En tant que nouveau Maire, et pour la durée du mandat qu'il reste, je fais de l'amélioration du cadre de vie et du « mieux vivre ensemble », les priorités d'action de l'équipe municipale : des rues plus belles et mieux entretenues, des équipements publics aménagés ou rénovés pour le bien-être des usagers (écoles, salles des sports, centre social...), des animations rassembleuses, festives et culturelles, qui apportent du rayonnement à notre ville et du dynamisme à nos commerces, et d'inscrire Faulquemont dans les grands défis environnementaux du 21^{ème} siècle, pour une ville plus verte, plus humaine, plus résiliente et agréable à vivre.

La ville de demain se dessine et se décide aujourd'hui, passionnément !

Soyez assurés que vous servir et servir notre commune, et par là servir notre territoire et ses habitants, est ma seule ambition. C'est dans cet esprit que l'équipe municipale et moi-même réfléchissons, travaillons et agissons pour vous et dans l'intérêt général. C'est dans cette direction que les services de la ville œuvrent pour votre bien-être et votre cadre de vie, services auxquels nous adressons nos remerciements. Ils sont la cheville ouvrière de nos décisions.

Je suis à votre service et à votre disposition. N'hésitez pas à venir à ma rencontre lors des prochaines visites de quartier qui seront organisées ou lors de mes permanences mensuelles en mairie.

Le monde bouge, la société évolue mais nos valeurs doivent se recentrer sur l'essentiel. Fédérer, rassembler, partager... sont des mots qui doivent retrouver du sens dans nos vies et dans notre quotidien. Réapprendre la tolérance et la bienveillance et permettre le « vivre ensemble » est indispensable.

Ce sont les vœux que je formule, au nom du Conseil Municipal, pour cette année 2025, en complément des traditionnels vœux de santé, de bonheur et de réussite.

Béatrice Kempenich
Maire de la Ville de Faulquemont



Chéméroises, Chémérois,

2024 vient de s'achever avec bien des changements au sein de notre commune.

Changements qui demandent à chacune et à chacun, administrés, élus, un temps d'adaptation, de compréhension.

Je resterai à votre écoute, tout en essayant d'être la plus objective possible, en gardant les valeurs, les convictions, les persévérances qui sont les miennes pour représenter et défendre notre village.

Grâce aux associations, Chémery reste dynamique par les différentes animations proposées, organisées tout au long de l'année.

Je tiens à remercier leur engagement, leur investissement pour le maintien du lien social, le bien vivre ensemble. Je souhaite que cette motivation reste constante et je continuerai à les soutenir dans leurs idées, leurs projets.

Je vous présente pour 2025 mes meilleurs vœux de santé, de bonheur, d'amour et d'amitié.

Violette Combas
Maire Délégué de Chémery

Retrouvez vos informations locales sur les applications

Facebook et Panneau Pocket



Recensement de la population en 2025

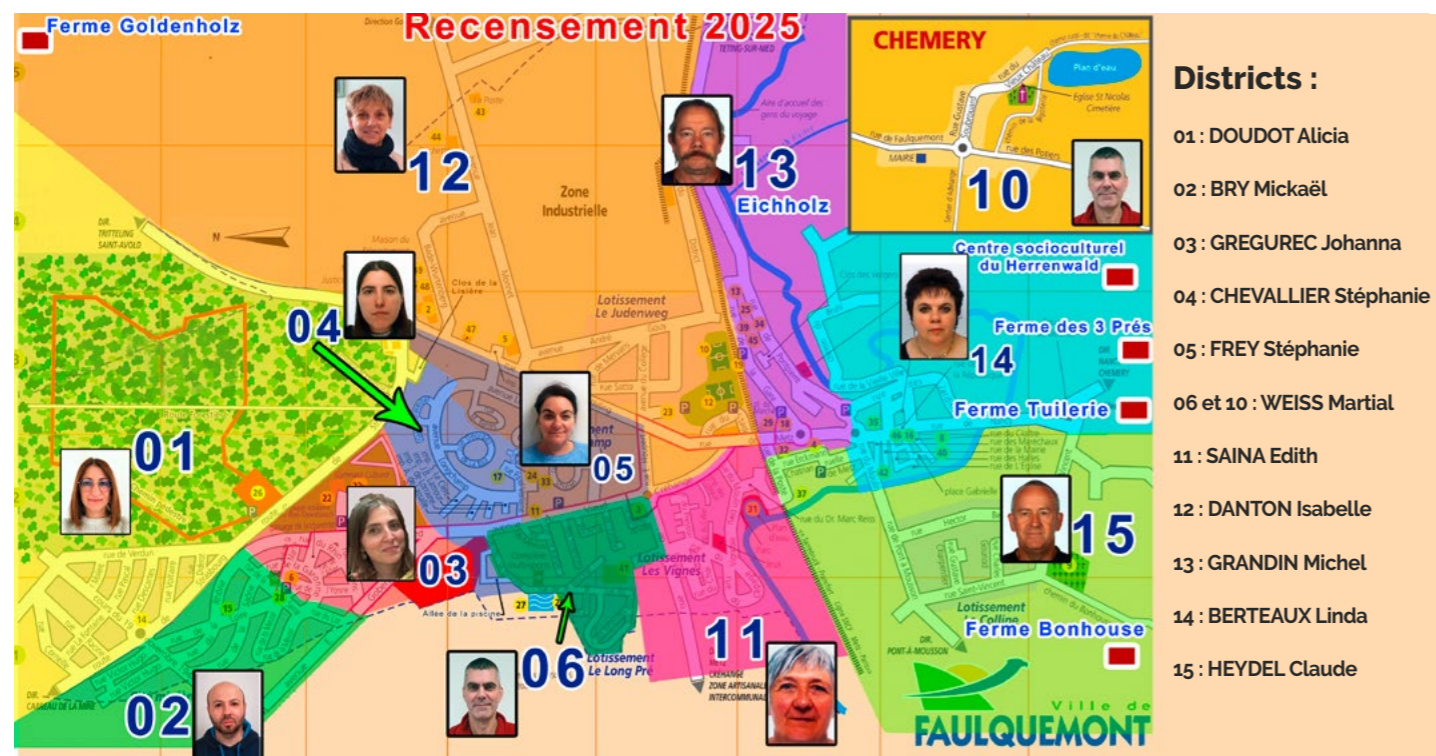

Districts :

- 01 : DOUDOT Alicia
- 02 : BRY Mickaël
- 03 : GREGUREC Johanna
- 04 : CHEVALLIER Stéphanie
- 05 : FREY Stéphanie
- 06 et 10 : WEISS Martial
- 11 : SAINA Edith
- 12 : DANTON Isabelle
- 13 : GRANDIN Michel
- 14 : BERTEAUX Linda
- 15 : HEYDEL Claude

Les agents recenseurs à votre rencontre en janvier et février 2025.

Le recensement de la population INSEE se tiendra du 16 janvier au 18 février 2025.

Douze agents recenseurs, soumis au secret professionnel, couvriront la ville, munis d'une carte et de formulaires d'enquête. Le recensement est un acte civique obligatoire.

Merci de leur réserver le meilleur accueil !

C'est grâce aux données collectées lors du recensement de la population que petits et grands projets qui vous concernent peuvent être pensés et réalisés.

Il permet d'établir la population officielle de chaque commune, fournit également des informations sur les caractéristiques de la population : âge, profession, moyens de transport utilisés, conditions de logement...

Au niveau local, le recensement de la population sert par exemple à prévoir les équipements collectifs nécessaires, à déterminer les moyens de transports à développer, et prendre des décisions adaptées pour la collectivité.

Des chiffres de la population découlent la participation de l'État au budget des communes : plus une commune est peuplée, plus cette participation est importante.

Du nombre d'habitants dépend également le nombre d'élus au conseil municipal, la détermination du mode de scrutin, le nombre de pharmacies...

Le recensement aide également à cibler les besoins en logements, les entreprises à mieux connaître leurs clients, les associations à mieux répondre aux besoins de la population...

La connaissance de ces statistiques est l'un des éléments qui permet de définir les politiques publiques nationales et les engagements communaux.

Vos données sont protégées

Le recensement se déroule selon des procédures approuvées par la CNIL. L'Insee est le seul organisme habilité à exploiter les questionnaires et cela de façon anonyme. Ils ne peuvent donc donner lieu à aucun contrôle administratif ou fiscal, et vos informations sont strictement confidentielles.

À Faulquemont -Chémery

Le territoire communal est découpé en 12 districts ou secteurs géographiques déterminés avec le concours de l'INSEE. Chacun d'entre eux comporte au maximum 250 logements.

Le recensement sur le terrain est effectué par des agents recenseurs.

Le recensement de la population est gratuit.

Comment se recenser :

En ligne, il vous faudra répondre au questionnaire avec les codes indiqués sur la notice internet,

Ou par questionnaire papier remis par l'agent recenseur. Vous conviendrez d'un rendez-vous pour qu'il vienne les récupérer. Vous pouvez aussi les envoyer à votre mairie ou à la direction régionale de l'Insee.

A noter l'enquête Familles / Hommes

Réalisée par l'Insee depuis 1954, faite tous les 10 ans, elle sera en 2025, associée exceptionnellement, à l'enquête recensement.

La ville de Faulquemont a été tirée au sort et fait partie des 2000 communes enquêtées. Seuls les secteurs 2,5 et 12 seront concernés. Reconnue d'intérêt général elle vise à connaître les modes de vie des familles et les réponses feront l'objet d'une exploitation statistique régionale.

La réponse à l'enquête Familles se fera selon les mêmes modalités que celle du recensement.



80^{ème} Anniversaire de la Libération de Faulquemont

Le 6 juin 1944 les troupes américaines débarquent en Normandie. Du 1^{er} septembre au 8 septembre l'armée de Patton avance. Après une suspension de l'offensive à compter du 25 septembre, celle-ci reprend le 8 novembre.

Dans le secteur de Faulquemont :

Les 11 et 12 novembre la Nied est attaquée en plusieurs endroits par les forces américaines

Le 16 novembre, sous un pilonnage intensif de l'artillerie alliée Eincheville, Adelange, Viller et Chémery sont libérées. Faulquemont subit des bombardements sans précision.

Faulquemont est libérée le 20 novembre et les soldats du 318 RI entrent dans la ville.

Dès le 22 novembre, travaux de déminage et de réparation des infrastructures sont entrepris par le génie américain. Les Américains restent à Faulquemont jusqu'en mars 1945 et marquent durablement la mémoire de la région. Si beaucoup de ces soldats retournent chez eux après la guerre, d'autres reposent à jamais sur le sol qu'ils ont contribué à libérer.

La mobilisation de tous, des sénateurs de Moselle, des corps militaires jusqu'aux familles des anciens combattants d'Amérique et la présence d'un nombreux public, sont les témoins d'une histoire qui reste toujours dans les cœurs et les mémoires, souligne Alain Koppers, adjoint aux festivités et au devoir de mémoire.

Commémorations

Le public au rendez-vous, un devoir de mémoire célébré !

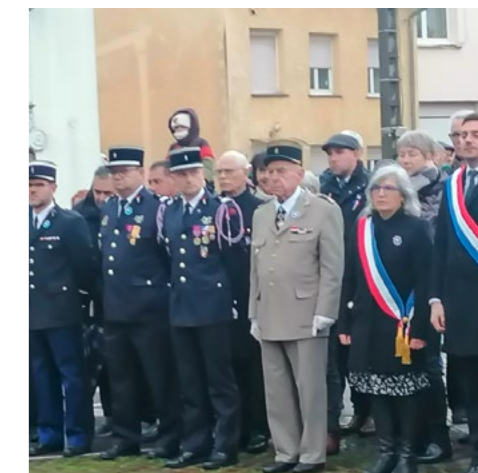

Une cérémonie solennelle en ce 11 novembre 2024



Remise de médaille à M. DESINDE

Mme le Maire décore M. Michel DESINDE pour son engagement sans faille au sein de l'Union Nationale des Combattants.



Dépôt de Gerbe du 8 mai 1924

Urbanisme



Plan local d'urbanisme

L'amélioration du cadre de vie comme boussole !

Le Plan Local d'Urbanisme est un document de planification majeur, qui permet notamment de déterminer les zones constructibles et non constructibles et la vocation des espaces (résidentielles, économiques, agricoles, naturelles et forestières ...). Il dessine en ce sens la « ville de demain ».

Le 30 septembre dernier, le Conseil Municipal s'est prononcé sur les grands axes du PLU, formalisés dans le PADD, Plan d'Aménagement et de Développement Durable, l'une des pièces maîtresses du PLU. Parmi toutes les orientations retenues, peuvent être soulignées :

- > La mise en valeur du cadre urbain et du patrimoine remarquable ;
- > la renaturation de la ville et la lutte contre l'étalement urbain (sobriété foncière) ;
- > la préservation des zones agricoles, des espaces naturels et identités paysagères, et de la trame bleue (Nied) ;
- > le soutien au tissu économique, à la dynamique commerciale et au rayonnement de Faulquemont ;
- > l'amélioration de l'offre résidentielle, pour les jeunes comme pour les Séniors, et le maintien de l'offre en équipements et services publics ;

La ville aménage de nouveaux locaux pour les associations caritatives



Les Restos du Cœur et le Secours Populaire ont récemment déménagé dans de nouveaux locaux situés au 36, rue de la gare. Ces espaces ont été soigneusement réaménagés pour offrir un environnement fonctionnel et accueillant, permettant d'accueillir les bénéficiaires dans des conditions optimales. L'accessibilité a été améliorée, facilitant les livraisons et l'accueil du public. La mairie a transformé un plateau de 500 m², anciennement utilisé par les services techniques du district urbain de Faulquemont, en un lieu adapté aux besoins des deux organisations. Ce déménagement marque une étape importante dans leur mission d'aide et de solidarité envers les plus démunis. Le coût des travaux s'élève à 30 000 € TTC.

Église Saint-Vincent Travaux lourds à l'horizon !

Des désordres structurels au niveau de la charpente, liés à une probable erreur de conception (l'église date de 1765 !), ont provoqué d'importantes fissures dans la partie sommitale de l'édifice, auxquels s'ajoutent d'autres aléas, tels que l'état dégradé de la toiture, et les problèmes d'infiltration au niveau des soubassements. Mme le Maire a rencontré le Conseil de Fabrique ainsi que le bureau d'étude MATEC afin d'étudier les solutions techniques, dont le coût, d'après une première estimation, dépasse 1,5 millions d'euros. Une cagnotte Leetchee a été lancée par le Conseil de Fabrique pour financer les travaux. Un appel aux généreux donateurs est lancé !



Travaux de rénovation énergétique d'ampleur

Centre Social du Bas Steinbesch

En 2024, la Commune de Faulquemont a lancé d'importants travaux de rénovation énergétique au Centre Social du Bas-Steinbesch, pour un montant de 218 829 € TTC, dont 125 087€ subventionnés par la Caisse d'Allocations Familiales.

Ce projet ambitieux a permis le remplacement des menuiseries, l'amélioration de l'isolation thermique par l'extérieur et quelques interventions sur la toiture.

Ces améliorations visent non seulement à moderniser le bâtiment, mais aussi à réduire significativement la consommation d'énergie.

Avec ces nouvelles installations, le centre social est désormais mieux préparé pour accueillir les usagers tout en optimisant son efficacité énergétique.

Les économies réalisées permettront de réinvestir dans d'autres projets locaux et d'améliorer le confort des administrés.

Ce chantier témoigne de notre engagement envers un développement durable.

La Commune de Faulquemont se réjouit de ces avancées et continuera à œuvrer pour un avenir plus vert.



Groupe scolaire du Stade

Prévu pour débuter au premier semestre 2025, ce chantier transformera les deux bâtiments, l'école élémentaire et l'école maternelle, afin d'améliorer leur performance énergétique.

> Parmi les travaux, le remplacement des menuiseries et l'isolation thermique par l'extérieur permettront de diminuer les déperditions de chaleur.

> La toiture sera également refaite pour garantir une étanchéité optimale. De plus, l'installation d'une ventilation mécanique contrôlée (VMC) à double flux assurera un renouvellement d'air efficace, renforçant ainsi le confort des élèves et du personnel.

> Les couloirs et certaines salles de classe bénéficieront également d'une rénovation, créant un environnement d'apprentissage plus agréable.

Les travaux s'étendront jusqu'en 2026, marquant un tournant significatif vers des infrastructures scolaires plus durables et respectueuses de l'environnement, et coûteront 2 300 000 € TTC.

> Le projet est estimé à 2 267 381 euros HT, les subventions ont été sollicitées auprès :

> Etat au titre des Fonds Verts, à hauteur de 40% du montant HT soit 906 952 euros HT.

> Département de la Moselle dans le cadre du dispositif Ambition Moselle à hauteur de 17% du montant HT soit 400 000 euros HT.

> Dossier également éligible aux Fonds Européens FEDER à hauteur de 23% soit 506 953 euros HT sollicités, dossier déposé, en attente de retour.

« Ces améliorations visent non seulement à moderniser les bâtiments, mais aussi à réduire significativement la consommation d'énergie », résume Marcel Millazzo, adjoint aux travaux.

Travaux

Transition énergétique : la ville passe à la vitesse supérieure

Éclairage public

déploiement des leds, écologiques et économiques

La commune a engagé un projet ambitieux de remplacement de son parc d'éclairage public par des lanternes LED, dans le cadre d'un marché lancé fin 2023. Ce changement vise à réduire les coûts énergétiques et à améliorer la qualité de l'éclairage. Au total, 872 points lumineux seront modernisés d'ici fin 2025. Les tranches une et deux ont déjà été achevées pour les années 2023 et 2024, avec plus de 500 nouvelles lanternes installées. Ce projet s'inscrit dans une démarche écologique, visant à diminuer l'empreinte carbone de la commune.

Le montant actuel des travaux effectués avoisine les 300 000 € HT.



Plus d'espaces d'expression en ville

Installé dans un lieu public, ce panneau, moyen d'expression, permet l'affichage d'opinion et de publicité relative aux activités des associations sans but lucratif.

Quatre panneaux seront déployés à Faulquemont et Chémery.

Ces espaces seront installés à proximité du Centre Social du Bas-Steinbesch, à l'entrée de la rue de Nancy et deux autres supports à l'Hôtel de Ville et à Chémery.

Si ces emplacements aménagés sont occupés par des publicités autres que celles relatives aux activités des associations ou que l'affichage d'opinion, ces abus constituent des infractions passibles des sanctions administratives ou pénales.

A noter que pour tout affichage relatif aux diverses manifestations entrées de ville, rond-points, il appartient aux organisateurs de se rapprocher du Service de la Police Municipale.

Concernant l'affichage sauvage sur le mobilier urbain et plus particulièrement les panneaux de signalisation routière, les feux de circulation, les giratoires, les candélabres, etc, le code de la route prévoit des sanctions sous forme d'amende de 5^e classe (1500 €) par l'article R 418-9.

Ossuaire

Une rénovation en cours de réflexion

Mme le Maire a rencontré les services de la DRAC en décembre dernier, dans le cadre de la rénovation de l'ossuaire, fortement dégradé. Coût estimatif des travaux, de toiture et de charpente : 49 000 €. La question de leur réalisation sera débattue au budget 2025.

Déposez vos demandes d'urbanisme en ligne

Dématérialisation des autorisations d'urbanisme

Les habitants de Faulquemont et Chémery-lès-Faulquemont ont depuis le 1^{er} janvier 2022 la possibilité de déposer leurs demandes d'autorisations d'urbanisme en ligne via

www.dufcc.geosphere.fr/portailccs/Login/

Ce service dématérialisé permet de soumettre des demandes comme les permis de construire ou les déclarations préalables de travaux, offrant plusieurs avantages :

Accessibilité 24/7, sans contrainte d'horaires, réduction des délais grâce à un traitement plus rapide des dossiers, suivi en temps réel des demandes, réduction de l'empreinte écologique par la diminution de l'usage du papier, archivage simplifié des documents.

Ce service modernise les démarches administratives tout en restant accessible pour ceux préférant la version papier.

Contactez Martial Weiss au 03 87 29 70 03 pour plus d'informations.



Avenue Viaud
Chemin piétonnier et voie cyclable refaits à neuf

« Cette initiative marque un pas vers une mobilité douce et sécurisée, encourageant ainsi les déplacements à pied et à vélo dans la ville.

En décembre, la commune a lancé la reprise attendue du chemin piéton et de la piste cyclable de l'avenue Viaud, un axe essentiel pour les Faulquinois.

Ce projet de rénovation vise à améliorer la sécurité et le confort des usagers.

La piste cyclable, qui souffrait de nombreuses déformations, présentait des conditions de circulation peu sécurisées pour les cyclistes.

Parallèlement, le chemin piéton, constitué de dalles gravillonnées, avait perdu de sa stabilité au fil des années, rendant la marche dangereuse, surtout pour les plus vulnérables.

Les dalles se déplaçant étaient une source de risques de chutes.

Avec cette réhabilitation, la municipalité répond à une demande des habitants pour des infrastructures plus sûres et en meilleur état, et ce avant l'été 2025 ; pour un montant de 49 000 € HT.

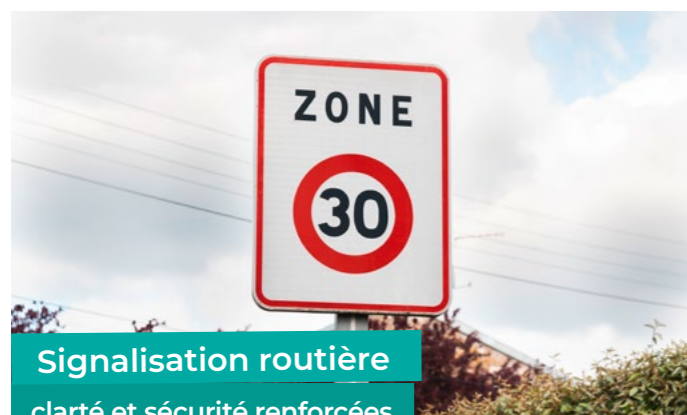

Signalisation routière
clarté et sécurité renforcées

La municipalité a débloqué 30 000 € pour améliorer la signalisation en ville et la sécurité rue de Metz et aux abords des écoles. Parmi ces solutions, des panneaux lumineux et des plots lumineux seront installés. Parallèlement, une étude est en cours pour identifier et traiter les zones devenues dangereuses.



Propreté des rues
la ville muscle ses services

La municipalité a décidé de prendre à bras le corps les problèmes de propreté et d'entretien de la voirie : 79 500 € ont été investis dans un nouveau tracteur.

Ce tracteur, véritablement polyvalent, permettra à la commune de réaliser de nombreuses tâches en régie, à commencer par le balayage de la voirie. Celle-ci est équipée de brosses rotatives et amovibles d'un mètre vingt et d'une rotobrosse de récupération. Afin d'optimiser encore davantage l'utilisation de cet équipement, la commune prévoit de l'équiper prochainement d'un broyeur et d'une lame à neige. Ces équipements supplémentaires renforceront la capacité à entretenir efficacement les espaces publics tout au long de l'année. Madame le Maire souligne que « l'acquisition de ce tracteur multifonction reflète notre volonté de moderniser les équipements municipaux et d'améliorer la qualité des services offerts à nos habitants ». Cet investissement stratégique, réalisé dans le cadre d'un marché public, s'élève à 79 500 €.

« En complément de l'action municipale, il est rappelé que la propreté reste l'affaire de tous et qu'il appartient à chacun de ne pas jeter les débris sur la voie publique et de ramasser les déjections de son chien ! », rappelle Isabelle Bugot, adjointe à l'Environnement et au Cadre de vie.



Place du marché Été 2024



La végétalisation du cimetière

La végétalisation mise en place depuis plus d'un an, commence à prendre sa place, les allées verdissent et l'arrière des tombes se tapisse de plantes grasses (le sedum), rencontrant un franc succès. Un énorme merci aux services municipaux pour le travail remarquable effectué.

À Chémery, Francine CHATY, qui a fêté ses 80 ans en août dernier, entretient le cimetière du village, à raison d'une fois par mois, depuis de nombreuses années.

Elle s'occupait déjà de ce nettoyage, en compagnie de son mari Roland, et cela bien avant l'an 2000.

Qu'elle soit chaleureusement remerciée pour ce dévouement.



Entretien
Fontaine de Chémery

Alain AREND entretient régulièrement la fontaine communale de Chémery. Cette année, il a même nettoyé le pourtour de celle-ci, ainsi que les armoiries du village de Chémery. Il prend soin également des massifs floraux qui bordent la fontaine.

Un grand merci à lui pour son dévouement au service du village de Chémery.

La ville s'engage dans la
désimperméabilisation des sols

La ville vient de conventionner en décembre 2024 avec le CEREMA pour la réalisation de plusieurs études de désimperméabilisation des sols, concernant la rue de Tritteling et les cours d'école du Bas Steinbesch, pour un montant total d'environ 20 000 € HT. Seront également inclus, la sécurisation et l'aménagement de la rue de Tritteling, et la végétalisation des cours. « La désimperméabilisation, au-delà de la « renaturation » de la ville, est un moyen efficace en matière de résilience climatique, notamment dans la lutte contre les îlots de chaleur et les inondations. » précise Isabelle BUGOT, Adjointe à l'Environnement et au cadre de vie.

Nouveaux horaires déchèterie

Hiver	Été (sauf mardi)
En semaine (sauf mardi) : 10h-12h / 13h-17h	En semaine (sauf mardi) : 10h-12h / 13h-18h
Samedi : 10h-18h	Samedi : 10h-19h
Jour de fermeture : mardi	

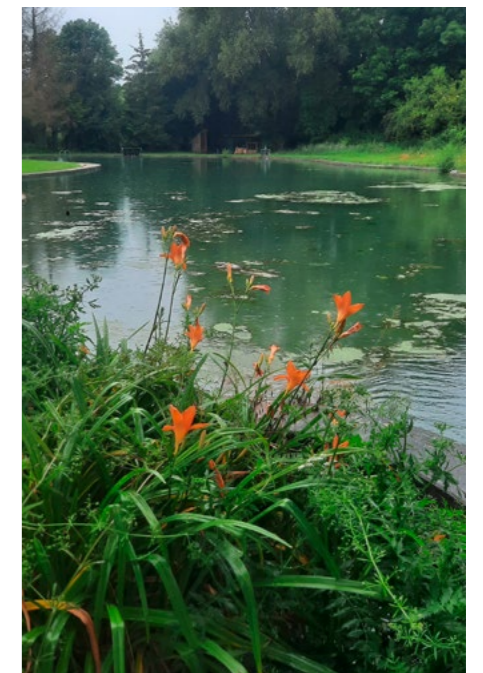

Le Trophée de la biodiversité
récompense « Fil de terre »

L'association « Fil de terre » a remporté la 2^{ème} place du trophée régional de la biodiversité urbaine de Metz mécène et du parc de Sainte croix. Le thème portait sur la nature urbaine.

Cette association a repris la gestion du plan d'eau de la ville en renaturant le site, y pratiquant la permaculture, l'aquaculture, ainsi que des chantiers participatifs le tout axé sur le respect de la nature.

Appli mobile
SYDEME

Nouvelle application mobile du Sydeme, pour toute information concernant le tri des déchets. Téléchargeable gratuitement. Disponible sur Google play et App store.



Santé / Solidarité



Octobre Rose
un moment fort en émotion

Le mois d'octobre a été rose à Faulquemont afin de soutenir toutes les femmes qui se battent contre les cancers du sein.

Le rose était partout ; dans les ronds-points et les bâtiments communaux, dans les vitrines des commerçants, sur les vêtements des participants à la Ruée Rose du 13 octobre dernier, mais également sur les portraits des femmes immortalisées par l'objectif de Pascale CREMEL d'Atout Photo dans l'exposition « De femmes à femmes » à la Médiathèque Les Halles.

Une formidable mobilisation autour d'une co-organisation entre les villes de Créhange et Faulquemont, pour la Ruée Rose organisée depuis 4 années par l'ESCF Athlétisme, l'Union Cyclotouriste Créhange Faulquemont, Créa' Danse, Une rose un espoir et Atout Photo.

La Ruée Rose a regroupé 650 participants, alors que l'exposition « De femmes à femmes » a connu une belle reconnaissance populaire, empreinte de respect, de fierté, de force et de courage.

À l'heure des comptes, la Ligue contre le cancer, le Centre Ressources de Valmont et l'Association pour la Recherche et les Etudes dans les Maladies Infantiles Graves se sont vues remettre chacune un chèque de 2 840,75€, soit un total de 8 522,25€.

Que les généreux donateurs soient remerciés, tout comme les bénévoles assidus et les organisateurs convaincus.



Repas
des Séniors

Ce sont 260 aînés qui se sont retrouvés le 15 décembre pour profiter ensemble d'un moment festif et chaleureux. Merci à tous les acteurs de cette belle journée et à nos 100 séniors dynamiques d'avoir répondu présent à l'invitation de Mme le Maire.

Lutte contre le décrochement des jeunes

Dans le cadre de sa politique en matière de Prévention/Protection de l'Enfance, le Département de la Moselle a décidé de mettre en œuvre des missions exploratoires à l'échelle des communes et intercommunalités.

Faulquemont fait partie des territoires retenus pour la réalisation d'un diagnostic de territoire. Le Département a confié au Comité Mosellan de Sauvegarde de l'Enfance, de l'Adolescence et des Adultes (CMSEA) le soin de réaliser cette mission.

Le Conseil Municipal lors de sa séance du 16 décembre 2024 a approuvé à l'unanimité le projet.

Depuis le 17 décembre 2024 deux travailleurs sociaux : une sociologue et un éducateur spécialisé, ont pris contact avec certains partenaires institutionnels de la commune afin de recueillir des données et de les analyser. Ils iront également à la rencontre des jeunes et de leurs familles dans les différents quartiers de la ville. La mission durera 6 mois.

L'objectif est d'obtenir un état des lieux du territoire qui permettra ensuite d'éclairer à la décision en orientant ou en réorientant les actions afin de mettre en œuvre une réponse adaptée au public 10-21 ans.

Nous vous remercions de bien vouloir leur réserver un excellent accueil.



Générosité Faulquinoise
une tradition

Lors des diverses actions menées par les écoles et des manifestations organisées sur Faulquemont afin de soulever des fonds pour des causes nationales ou locales, une somme de 1900 euros environ a été réunie par les élèves de l'école élémentaire du Stade en faveur de l'association ELA

La vente de Brioches de l'Amitié permet de remettre une somme de 3508 euros à l'AFAEI.

Quant au Téléthon la confection de gâteaux de Noël, vente de petits pains et l'organisation d'une marche a ramené 1400 euros pour cette cause.

Dans toutes ces nobles causes, l'engagement d'Eliane LECLERE, Conseillère déléguée aux affaires sociales, aux seniors et au handicap.

Indiscretions

La Municipalité est en pourparlers avec le Centre Médico Social de Lorquin pour l'implantation d'une structure dans la localité. L'ancienne école DESCARTES est pressentie pour les accueillir, mais au prix de nombreux travaux, notamment de désamiantage des sols. Plus d'informations dans les mois à venir.



Produits BIO et mini-ferme des animaux
s'invitent à l'école

Des problèmes de logistique ont conduit les membres de la commission des Affaires Scolaires à envisager une action en remplacement de l'opération « Un fruit à la récré ». C'est ainsi que tous les élèves faulquinois de la maternelle au cours moyen ont pu participer à deux matinées en présence de producteurs locaux.

Légumes crus, pain au levain ou cuit au feu de bois, fromage de chèvre, miel et pollen, yaourts et crème dessert au chocolat et pour finir jus de pommes.

Un régal pour la plupart des enfants et découverte de certaines saveurs.

Les élèves ont échangé avec les producteurs présents qui ne manquaient pas de répondre à toutes les questions.

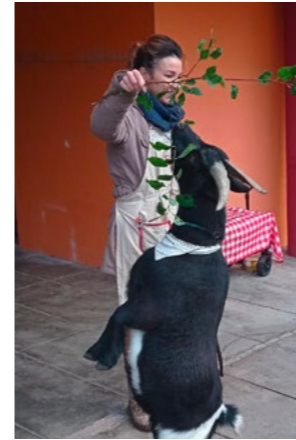

Autre attraction présente, la mini-ferme. Les animaux ont conquis les enfants. Un réel plaisir pour eux de se rapprocher des animaux de les caresser, de les nourrir du petit cochon d'inde au lapin géant des Flandres. Mesdames les oies discutaient avec messieurs les canards. Le bébé mouton de 6 mois mais de 70 kilos déjà et son compagnon ne se lassaient pas des caresses prodiguées alors que la chèvre aimait de temps en temps se promener en liberté.

De l'avis général des enfants, une manifestation à renouveler et avoir plus de temps pour en profiter.

« Cette opération avait un but aussi ludique que pédagogique, pour le plus grand plaisir des enfants. De l'avis général... », confie Charlotte Louis, Adjointe à l'enseignement, à l'enfance et aux familles.

Des visages illuminés au passage de Saint-Nicolas dans les écoles



Salles combles dans les 2 écoles maternelles de la ville pour accueillir en chanson et remercier Saint Nicolas pour être venu apporter des livres en cadeau.



Un Nouveau Directeur À l'école maternelle du Bas Steinbesch

En poste depuis la rentrée venant de l'école de Bambiderstroff, Monsieur Clément Thiebaut est en charge des tout-petits. A l'écoute des parents, il est déjà fort apprécié pour son sens aigu du dialogue.

Vie scolaire



Un geste écocitoyen !

Ariane, Jonagold et Golden, trois variétés de pommiers 1/2 tige ont été plantés, par les élèves, dans le petit jardin de l'école élémentaire de l'école du Bas-Steinbesch.

Cholé et Jason, agents du service, espaces verts les ont assistés de la conception du projet à la plantation.

Plantes aromatiques, et fleurs vivaces, par leurs couleurs et leurs senteurs, viendront au printemps prochain, agrémenter l'espace vert.

Cantine et Péricolaire : Gestion confiée à l'ASBH

La convention de gestion concernant le fonctionnement et la gestion de l'accueil périscolaire, extrascolaire, de restauration scolaire, des séjours jeunes et ados et de l'espace jeune arrivant à échéance, les élus ont souhaité recourir à la procédure de délégation de service public (DSP) à compter de la rentrée scolaire 2024/2025 et également compléter l'offre proposée aux familles en proposant un accueil le mercredi.

Une consultation pour affermage a donc été lancée et l'Association d'Action Sociale du Bassin Houiller (ASBH) a été retenue pour une période allant du 1^{er} septembre 2024 au 31 août 2029.

Ainsi dès le début de l'année scolaire, le nombre d'inscriptions aux différentes prestations proposées ont permis de constater la nécessité de ce service rendu aux parents.

En effet, l'accueil du matin, à partir de 7h00, reçoit 24 enfants, la restauration pour déjeuner, 148 enfants et l'accueil du soir, jusqu'à 18h00, 65 enfants.

Coordonnées de l'ASBH :

- > 3 Pl. du Bas Steinbesch
57380 Faulquemont
- > 03 87 94 32 65
- > contact.csbassteinbesch@asbh.fr

Vie culturelle

Des services et des équipements culturels au service de l'épanouissement des habitants et du territoire.



École de Musique Municipale

Toujours soucieux d'apporter à leurs élèves l'opportunité d'être sur scène, en position d'artistes, les professeurs de l'école de musique municipale proposent désormais un enseignement en mode « projet ».

Les cours, collectifs ou individuels, sont construits autour de thématiques définies en début d'année. Ce choix pédagogique donne ainsi naissance à des spectacles dans lesquels l'ensemble des musiciens et leurs professeurs se retrouvent.

Deux représentations ont déjà vu le jour :

Les Jeux olympiques, en juin 2024,

Sur la trace des bobines disparues, en décembre 2024, escape game musical, mêlant : énigmes, musique, écriture de textes, tournage de vidéos dans de nombreux endroits et bâtiments de la commune, mise scène, composition, improvisation... Le spectacle s'est déroulé sous la forme d'une pièce de théâtre et d'un ciné-concert !

Les projets à venir : «Les légendes du 20ème siècle»... «Les comédies musicales»...

Rendez-vous en juin !



Hors Saison Musicale
Le trio Pléiades à l'école élémentaire du Stade



La médiathèque innove avec l'artothèque !

Empruntez une œuvre d'art comme on emprunte un livre à la médiathèque !

> C'est quoi ?

C'est un moyen de changer régulièrement sa décoration intérieure. Depuis le 4 octobre 2024, la médiathèque propose d'emprunter l'une des 26 œuvres d'art contemporaines mises à disposition par l'association Plus Vite.

> Pour qui ?

Pour les particuliers, entreprises, collectivités, établissements scolaires...

> Comment emprunter une œuvre ?

Il suffit d'être majeur et abonné à la médiathèque de Faulquemont, de faire votre choix parmi la collection, d'enregistrer l'œuvre auprès de l'équipe de la Médiathèque. Un chèque de caution de 200 € est demandé afin d'établir un contrat de prêt. Les œuvres sont empruntées pour une durée de deux mois, non renouvelable.

Renseignement à l'accueil de la Médiathèque ou au 03 87 90 70 29.

Mots Zélés

Convention au Gymnase Culturel

Association faulquinoise, la compagnie de théâtre Les Mots Zélés s'est illustrée dernièrement, sur un large territoire, dans des représentations de deux pièces de théâtre : « Le dîner de cons », pièce de Francis Veber, et « Cochons d'Inde » de Sébastien Thiéry.

Depuis le mois d'octobre 2024, suite à une convention avec la commune de FAULQUEMONT, Les Mots Zélés proposent au Gymnase Culturel, situé dans l'école du Bas-Steinbesch (rue de la Nied), des ateliers théâtres ouverts à tous, des stages intensifs en art oratoire à destination de ceux qui souhaitent développer leur aisance à l'oral, et également une formation en animation théâtrale en milieu scolaire.

Une volonté affichée : relancer un festival de théâtre amateur, occasion de renforcer les liens entre les amateurs de théâtre de la région, et de réunir le public autour de spectacles variés.

Renseignements : par mail lesmotszeles@gmail.com, par téléphone 06 42 57 98 16

Un nouveau concept proposé par la médiathèque Les Halles de Faulquemont.

En partenariat avec :



Sport, le handicap mis à l'honneur

Durant les Jeux Olympiques de Paris 2024, les personnes en situation de handicap ont été mises en lumière par leurs résultats et leurs prestations dans les différents sports.

Pour les personnes en situation de handicap, pouvoir participer aux Jeux Olympiques et paralympiques répond à un impératif de justice et d'égalité : une manière de faire reconnaître leurs capacités et de prendre place dans la société.

Tony Estanguet, président du Comité d'organisation des Jeux Olympiques et Paralympiques de Paris 2024 déclarait « Nous souhaitons mettre les Jeux au service d'un projet de société inclusif et solidaire, qui donne sa chance à chacun ».

Nous souhaitons donc mettre à l'honneur différents clubs sportifs de Faulquemont accueillant des personnes handicapées moteurs ou physiques et nous les remercions pour leur investissement :



Clubs et associations accueillant des personnes en situation de handicap

> **Quille Sportive de Faulquemont :**

- Hôpital de Jour de Saint-Avold
- IMPRO de Morhange
- Centre médico-psychologique de Freyming-Merlebach

> **Club de pétanque « La Fanny » :**

- Hôpital de jour de Saint-Avold

> **ESCF Tennis de table**

- FAS Le Rucher de Créhange

> **Fil de terre (plan d'eau)**

- FAS Le Rucher de Créhange

> **Groupe spéléo Le Garouilly**

> **Ultimate frisbee la Bourrasque**

> **Association Badminton Créhange Faulquemont**

> **Club de Boxe Française Savate Créhange Faulquemont**

Nous remercions également les éducateurs et accompagnants dans cette démarche d'inclusion.



Le nouveau visage de Pas'Sages à l'Acte

L'association Pas'Sages à l'acte propose depuis cet été, le jeudi, à Chémery, deux séances d'une heure de gymnastique douce et d'entretien corporel. Ces activités se font dans la bonne humeur et avec le plaisir de se retrouver.

Vie sportive



Football Girl's Cup

L'ESFC Football organise la 8^{ème} édition du tournoi 100% féminin au gymnase Aloïse Blanchard de Faulquemont, les 8 et 9 février 2025

Ces rencontres organisées sur un week-end sous la houlette de Benoît Lallouette, responsable de la section féminine et secondé par Hamza Sakab, est un événement sportif international destiné à mettre en lumière notre territoire.

Ce rassemblement attire des clubs de tout le Grand Est, de Sarre, du Luxembourg et même de la région Ile-de-France.

Créé en 2017, ce rassemblement est ouvert à toutes les catégories d'âge, des U6 jusqu'aux séniors féminines et attire chaque année plusieurs dizaines d'équipes et des centaines de joueuses. Seul objectif : l'amusement et conquérir les prestigieux trophées de la Girls Cup.

Merci à Benoît Lallouette pour son investissement dans le club depuis de nombreuses années, et particulièrement auprès de la section féminine, nous lui souhaitons la même réussite dans son nouvel environnement professionnel.



Les J.O à Faulquemont !

Les Jeux Olympiques se sont invités lors de différentes manifestations cette année :

> Dans les écoles maternelles et élémentaires de la ville avec un aperçu des différents sports pratiqués lors de journées olympiques organisées au sein des écoles.

> Au collège Pasteur, les CM2 ont pu découvrir l'établissement par le biais d'une après-midi portes ouvertes. Ils ont ainsi pu expérimenter le tir à l'arc, la boccia (mise en lumière par Aurélie Aubert, championne olympique française) et le golf.

> Lors des Estivales de la place du marché, différents clubs se sont prêtés au jeu des démonstrations :

- Le club de Twirling Faulquemont Créhange
- L'Union Cyclotouriste Créhange Faulquemont
- L'ESCF tennis de table

D'autres clubs sportifs ont organisé des rencontres sur le thème des JO dans les différents équipements sportifs de la ville.

Vie commerciale

Les nouveaux



Pizzeria L'incontournable

📍 36 rue du Rhône ☎️ 03 87 82 72 58

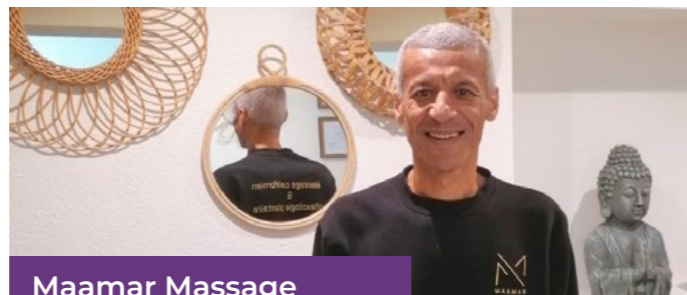

Maamar Massage

📍 43A rue de Metz ☎️ 03 87 82 72 58

Les reprises et les déménagements



L'Atelier des fleurs

📍 9 Place du Marché ☎️ 06 58 39 89 94



Restaurant Les Millésimes

📍 3 Place Monroë ☎️ 09 73 38 12 11

Les évènements



Marché de Printemps

L'année 2024 a vu l'organisation de différents marchés et brocantes, qui restent un rendez-vous apprécié des faulquinois.



Puces du conseil de fabrique

Une très belle réussite pour la brocante organisée au profit de la réfection de l'église Saint Vincent par le Conseil de Fabrique.



Marché des producteurs

Le marché des producteurs bio a connu un franc succès populaire lors de sa première édition sur la place du Marché ! A suivre...

LA MINE DE FAULQUEMONT

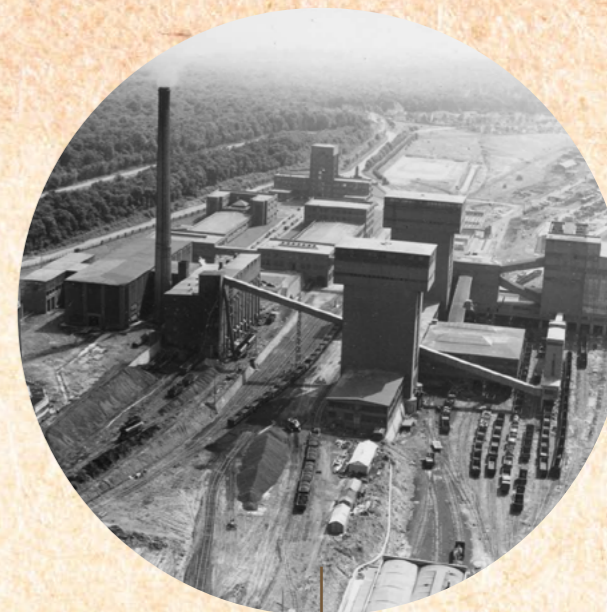

Le carreau de la Mine

En 1930 que la mine de Faulquemont amena l'industrie dans la région. Après 1945, elle connaît un développement foudroyant grâce aux Houillères du Bassin de Lorrain dont elle fut le Siège de la Direction Générale de 1960 à 1964.

LES SONDAGES ET LE CHOIX DU CARREAU DE LA MINE

Après plus de 34 sondages entre 1900 et 1908 (Annexion) La société des Charbonnages de Faulquemont fut créée le 22 mai 1920.

Pendant 10 ans, de 1920 à 1930, la société a entrepris 8 sondages profonds pour vérifier l'importance du gisement.

La meilleure connaissance du gisement grâce aux sondages et à ces études a permis de déterminer l'emplacement du futur siège.

Ainsi, le carreau même, de Faulquemont, qui chevauche le territoire des communes de Faulquemont, Créhange et Tritteling, se situe à une altitude de 378 mètres sur les affleurements du calcaire du trias moyen.

C'est sous environ 500 mètres de mort-terrains que s'étendent les travaux du siège.

C'est dans une région agricole que débute en 1930, les premières opérations d'aménagement.

Après des débuts difficiles pour mener à bien ces opérations d'aménagement, la Société des Charbonnages de Faulquemont obtint un contrat de « prestations en nature » au titre des réparations de la première Guerre Mondiale et les travaux de fonçage sont ainsi réalisés par des entreprises allemandes.

L'EXPLOITATION DU SIEGE SE TROUVE LIMITÉE DE LA FAÇON SUIVANTE:

- > vers l'Est par les travaux de FOLSCHVILLER,
- > vers le Sud par l'enfoncement des couches,
- > vers l'Ouest et le Nord par la faille de LONGEVILLE, connue par sondage, d'orientation présumée sensiblement Est-Ouest, qui prend le gisement en écharpe et ramène du Stéphaniens stérile au droit des travaux.

En dehors de la faille de Longeville, deux autres failles importantes, la faille Ste Monique et la faille St Eloi découpent le gisement.



LEON JOSEPH MADELINE

Architecte du carreau et des cités minières, Léon Joseph Madeline est né à Paris le 8 novembre 1891, et est décédé à Paris le 28 septembre 1977, il est issu d'une famille d'architecte, père, frère.

C'est sans doute la première fois en France qu'un charbonnage confie la réalisation entière, de la construction des puits de mine et de leurs annexes, c'est-à-dire tout le carreau, ainsi que l'ensemble des habitations de leur personnel

Les cités sont aérées et harmonieuses avec des espaces verts et boisés pour garantir la qualité de vie des ouvriers et de leur famille, et coupent désormais avec les traditionnels coron. Il prévoit aussi des secteurs spécifiques à chaque catégorie de personnel. On est dans les années 34-35-36.

La mine pour pérenniser son exploitation et son besoin en personnel avait construit plusieurs belles cités où il faisait bon vivre, et du coup attiraient encore plus de main d'œuvre. À l'école, à l'époque, dans les registres scolaires, à l'école, on mentionne jusqu'à vingt nationalités différentes : Italiens, Polonais, Allemands, Roumains, Hollandais, Belges, Autrichiens, Portugais, Marocains, Russes, Algériens, Suisses, et j'en oublie...



Retour en sens inverse, remontée, on raccroche son jeton pour signaler qu'on est au jour, un petit arrêt à l'infirmierie si le besoin se faisait sentir. Les HBL disposaient de leur propre service de médecine du travail, hôpitaux, maternité, pneumologie bien sûr etc... Puis la douche bien évidemment nécessaire. Et bien sûr, un petit passage à la buvette avant de prendre le bus pour un repos bien mérité.

On peut remarquer la qualité de l'architecture, les installations du siège de la mine de Faulquemont, présentent un caractère esthétique indéniable.

Lors des travaux, l'architecte était omniprésent, il a pensé à tout :

La disposition générale des bâtiments, de la pente et de l'orientation des terrains, des voies ferrées.

Des espaces entre chacun des bâtiments et leurs spécificités, la communication et les liaisons faciles et commodes entre eux.

Une liaison aisée avec le reste de la région, car les houillères seraient amenées à recruter de nombreuses personnes, et les localités et la région comptaient peu d'habitants et il a fallu, tout de suite, prévoir un recrutement vers des personnes étrangères au pays.

Il avait prévu une circulation fluide et des parking conséquents avec des emplacements pour des cars qui viendraient de toute la Moselle et même d'autres départements.

> **La gare minière** avec anciennement une liaison avec la gare de Faulquemont à environ 8 km, avec un quai spécifique appelé quai militaire qui servait à l'époque aux trains militaires et le dispatching de leur matériel et soldats.

> **La chaudière et la centrale électrique.** La chaudière assurait l'entière autonomie en eau chaude et vapeur pour la totalité du site minier

> **La centrale électrique** produisait de l'électricité pour la mine, aussi pour les habitations minières.

> Les puits

L'extraction commencée en 1936, devint régulière et réellement productive qu'à partir de 1938 avec 135 584 tonnes de charbon.

Après le fonçage des puits, de 6,50 m de diamètre, il y avait deux chevalements d'une hauteur de 56 m

LA CIRCULATION de L'AIR était assurée par deux+ très gros ventilateur, qui créaient une dépression, comme un aspirateur, l'air rentrait par le puits 2 et sortait par le puits 1.

Dans une tonne de charbon à la mine de Faulquemont que l'on extrait, on a un dégagement en moyenne de 14, 64 m³ de grisou ou scientifiquement de CH₄.

LES BÂTIMENTS SONT CONSTRUITS EN BRIQUES ROUGES, GROUPÉS EN TROIS NIVEAUX

Madeline a conçu une symétrie par rapport à l'entrée et à l'axe des bureaux de la direction, eux-mêmes proches de la centrale électrique et des bains-douches.

Au sommet de la tour centrale, un réservoir de 800 m³ d'eau était en place pour l'alimentation du site de la mine, mais également, il devait alimenter les habitations des différentes catégories de personnel de Créhang et Faulquemont cité.

Les autres bâtiments du carreau ; celui des ouvriers et le magasin sont construits d'une manière symétrique par rapport à l'allée centrale.

Les chevalements, les ateliers et le bâtiment des recettes se trouvent sur le niveau intermédiaire.

Le niveau inférieur comportait la gare routière minière, les installations de préparation du charbon (criblage et lavoir) le terrain de sport et la mine-image.

Sur le carreau de la mine

Production d'électricité : le siège possédait sa propre centrale thermique qui produisait de l'électricité pour un quart de ses besoins et le reste venant d'EDF

La grande cheminée de la centrale avait une hauteur de 130 m a été abattue par les Allemands, pour retarder les Américains, qui ont rapidement réglé le problème.

> **La salle d'appel**, le bâtiment reçoit les mineurs après la dépose de ceux-ci en bus, car pour les mineurs les plus éloignés, un service de ramassage était organisé. Le confort et la gratuité assurés, même à un moment, pour les prisonniers de guerre, car la mine a occupée à tour de rôle, des prisonniers français puis allemands, certains sont restés et ont continués leur vie ici.

Mais aussi pour les mineurs venant en voiture, vélo, et déjà du co-voiturage, un grand parking les attendait, avec accès par la route principale.

Une fois dans le bâtiment la suite logique est organisée jusqu'à la descente.

Vestiaire, salle d'appel, lieu de prise de parole, constitution des équipes avec le porion, lampisterie, on décroche un jeton pour signaler qu'on est au fond (et être payé bien sûr), lampe à chapeau voire une lampe à flamme, puis descente.



1. Bureaux	6. Ateliers	11. Réfrigérant	16. Centre d'apprentissage	20. Terrain de sport et mine image
2. Bains Douches	7. Criblage	12. Parc à bois	17. Lampisterie	21. Caisse d'assurance minière: SSM
3. Magasins	8. Lavoir	13. Entrée des mineurs	18. Bassin pour bois de guidage des cages	
4. Puits I	9. Centrale électrique	14. Salle d'appel	19. Infirmierie	
5. Puits II	10. Chaudières	15. Gare minière		

La sécurité impose donc, dans les mines grisouteuses, l'arrêt de toutes les installations électriques ou pouvant générer une étincelle, à partir de 1,5 %.

Et l'évacuation du personnel à 2%.

> Le chemin du charbon

Le lavoir permet de débarrasser le charbon des impuretés (pierre, terre, schiste...)

Le triage s'effectuait à la main au début du siècle, par les apprentis, et par les anciens mineurs blessés, puis mécanisé, par un triage en fonction de leur calibre.

Comment trier le charbon de la pierre ? On immergeait les produits une fois broyé, pour les séparer.

Donc on plongeait les produits dans un liquide dense, composés de d'eau et de magnétite, ainsi le charbon flottait et les pierres et les schistes tombaient au fond de la cuve.

Ici, pas de terril, les pierres issues du criblage était concassées dans un broyeur et mélangées et réinjectées pour le remblayage des couches qui avaient été prélevées. La dernière taille non remblayée à été exploitée en septembre 1957, donc toutes les tailles au fond ont été remblayées avec du schiste du lavoir et les pierres du fond.

> Le parc à bois :

Le bois utilisé était majoritairement du sapin. Car le sapin a la vertu de parler, c'est-à-dire qu'il émet un craquement d'alerte dès qu'il subit une pression trop forte et donc un risque d'éboulement.

Dans ce parc à bois, il y avait des bassins d'ennoyage qui une fois plongé entièrement le bois durcissait... mais devenait aussi très lourd...

> Les bureaux de l'administration

> Autrefois la tour de 35 m à l'époque, était surmonté d'un réservoir d'eau de 800 m³ et distribuait l'eau pour le siège mais alimentait aussi les maisons HBL et l'ensemble du domaine.

> Le centre Raymond BARD. Le centre Raymond Bard est un centre de formation aux engins de chantier : Raymond BARD était un ingénieur venu travailler en Moselle sur la ligne Maginot après la première guerre mondiale, puis fondateur avec DEMATHIEU du célèbre groupe de Travaux Publics.

> Le HALL d'entrée : il comporte 5 fresques de grandes dimensions exécutées par Charles GARRY, ami de Léon MADELINE

PETITS REPÈRES CHRONOLOGIQUES

1936 pour le début de l'extraction et en 1938 l'extraction régulière dans les belles années on comptait à l'effectif :

En 1959, il y avait

- > 3440 crochets à habits
- > 400 lampes frontales
- > 2620 mineurs de fond
- > 870 personnes travaillants au jour

La production s'élevait toujours en 1958 à 1 116 000 tonnes de charbon.

1970

La conjoncture et la difficulté que rencontre la production quant au problème de l'évacuation de l'eau, son impact sur le prix de la thermie, ainsi que les investissements nécessaires au creusement d'une nouvelle infrastructure, ont eu raison de la mine de Faulquemont, qui fermera en 1974 malgré un rude combat syndical, après, près 38 ans seulement d'exploitation.

Il fut alors décidé que la mine de Faulquemont allait fermer en premier car la poursuite de l'installation nécessitait un fort investissement, alors que Folschviller pouvait poursuivre encore quelques années.

L'APRÈS-MINE... ?

Dans son malheur, et seulement après coup, la fermeture de la mine de Faulquemont, la première du bassin à fermer, grâce à un plan de restructuration, permit une industrialisation de qualité grâce à une poly-industrie, encore opérationnelle aujourd'hui.

Historique. Le district de Faulquemont est créé par arrêté préfectoral du 17 juin 1970, et ne compte en 1990 que cinq communes.

Ça s'est passé en 2024



Soirée Beaujolais

Organisée par l'association « Chémery Cadre de Vie »



Saint Nicolas

et ses festivités au centre-ville



Bourse aux jouets

La traditionnelle Bourse aux jouets organisée par l'ASBH a rencontré une nouvelle fois son public.



Remise de la médaille de la Ville à M. Jean Louis PHILIPPE

Jean-Louis Philippe lors de la remise de la médaille de la Ville par Mme Le Maire.



Festivités du 13 juillet

Feu d'artifice et bal populaire



Après-midi jeux vidéo

Une nouvelle édition de l'après-midi des jeux vidéos qui a ravi les gamers !



Nuit des étoiles filantes

au Plan d'Eau de la ville, organisée par l'association « Fil de Terre »



Cérémonie « Stèle du mineur »

Cérémonie d'hommage lors du Souvenir des 50 ans de la fermeture de la mine

Focus travaux

Agents des Services Techniques

Entre les inondations du 17 mai et la chute du coq de l'Eglise Saint-Vincent le 30 juin le service d'astreinte de la ville a eu fort à faire soit en interdisant l'accès aux rues inondées soit en sécurisant les abords de l'église.



État Civil

Naissance Faulquemont

RENAUDIN Louisa - 09/01/2024
 LOGGIA SOMMEN Eléanore - 18/01/2024
 BECKER Noé - 15/02/2024
 LEGRAND Athénaïs - 20/03/2024
 WAREMBOURG Mathilde - 26/06/2024
 HOERNER Constance - 17/07/2024
 DE CZAPIEWSKI Léo - 04/08/2024
 MEHL Hugo - 07/08/2024
 FUHRMANN Adrien - 10/09/2024
 GANDAR Elisa - 17/09/2024
 DOLVECK Zoé - 02/11/2024
 BECKER Louis - 14/11/2024

Naissance Chémery

JACQUEMIN Mélanie - 16/03/2024
 SCHNEIDER Olivia - 20/09/2024

Décès Faulquemont

SPITZ Lucien - 87 ans
 KRAUSER Maurice - 77 ans
 FARCI Anne-Marie Née MAJ - 81 ans
 BECKER Marcel - 83 ans
 FERRY Denise Marguerite née BEDEZ - 69 ans
 BOUL Anne Elise née PLÉNERT - 90 ans
 KELLALI Cherifa - 77 ans
 HERBIWO Gérard - 67 ans
 VINGTANS Charles - 83 ans
 AILLOUD Maurice - 78 ans
 MANGUIN Françoise - 78 ans
 MARONGIU Rosaria née PANI - 93 ans

VELJACIC Joseph - 65 ans
 SLEDZIONA Stanislas - 70 ans
 MANIA née DIWO Erica - 82 ans
 FUHRMANN Marc - 67 ans
 KAKUSCHKE Jean - 71 ans
 JAMET Isabelle née PROD'HOMME - 49 ans
 MEDDAHI Ahmed - 84 ans
 COURTE Marie-Thérèse née EVRARD - 85 ans
 ASANOVIC Catherine née KIRCH - 53 ans
 KACZMAREK Georges - 81 ans
 BUSOLINI Norma née MAZZOLINI - 92 ans
 CAEN Mathilde née LEVY - 96 ans
 ACREMENT Gilbert Jean Emile - 74 ans
 MILLAURIAUX Marie Thérèse née SEMIK - 87 ans
 THOUVENIN Gérard - 76 ans
 LONGOBARDI Nicola - 66 ans

BRAIDA Cynthia née GIBELLINI - 41 ans
 THISE Jeanne née SCHAAL - 87 ans
 LENHARD Robert - 79 ans
 KAMMER Jule - 87 ans
 MIGNON Monique - 78 ans
 WOLFF Christophe - 56 ans
 VANDENBROUCKE Guy - 77 ans
 STRENTZ Josette née STAUB - 84 ans
 ROMANO Vito - 77 ans
 WALTER Mireille née SZYMANSKI - 83 ans
 MAURICE Jeanne née FABERT - 84 ans
 KAMP née KEMPENICH Irène - 85 ans
 HOFF Fernand - 95 ans
 KREBS Jean - 89 ans
 MEUNIER Roger - 96 ans
 ZECH Florent - 50 ans
 LEJEUNE NEE BECK Dominique - 68 ans
 DIAZ Jean-Paul - 73 ans
 KLIMON Thérèse née URSCHER - 90 ans
 KHALOUMI Ahmed - 90 ans

Mariage Faulquemont

TOMCZAK Marie
 ROUFF Cyrille
 13/04/2024
 FRAIOLI Corine
 HEBERLE Gilbert
 18/05/2024
 LAMARRE Virginie
 HECKER Jean-Michel
 08/06/2024
 DOUDOT Jérémy
 JUNG Catherine
 15/06/2024
 KIEFFER Florian
 REDELER Justine
 22/06/2024
 VEBER Jérôme
 SALM Amandine
 29/06/2024
 DISTLER Nicolas
 BEMER Audrey Laurence
 13/07/2024
 DERE Firat
 SAHIN Edanur
 20/07/2024
 GOKKAYA Muserref
 AYDIN Ismael
 14/09/2024
 HOMBOURGER Sébastien
 MALMONTÉ Mélanie
 21/09/2024
 ANDRÉ Stéphanie
 CHEVALLIER Florian
 15/11/2024
 BECKER Stéphane
 WENK Wendy
 19/12/2024



Directeur de la publication :
 Béatrice Kempenich
 Conception et réalisation
 graphique :
 Commission Communication
 de la Ville
 Déclic Communication
 Photographies :
 Commune de Faulquemont,
 Adobe Stock
 Dépôt légal : Janvier 2025

Béatrice KEMPENICH,
Maire de Faulquemont,
Violette COMBAS,
Maire délégué de Chémery-lès-Faulquemont,
Les élus du Conseil Municipal,
Le personnel communal,

**vous adressent leurs vœux les plus chaleureux
pour l'année 2025.**

*« Être résilient, c'est croire en notre pouvoir
collectif pour guérir la Terre »*

Vandana SHIVA

FAULQUEMONT

CHÉMERY



Ville de
FAULQUEMONT

**EXPRESSION
DES GROUPES POLITIQUES
DU CONSEIL MUNICIPAL
DE FAULQUEMONT**

Expression de l'équipe majoritaire

Pas de loi de finances pour 2025 : quel impact sur la vie locale ?

L'absence de loi de finances pour 2025 associée à l'instabilité gouvernementale faute de majorité claire à l'Assemblée Nationale affecte directement la locale.

Cette situation politique inédite impose, en l'absence d'orientations budgétaires nationales, des défis dans l'élaboration de notre prospective budgétaire. La plus grande incertitude demeure dans la connaissance des ressources directement versées par l'État notamment le devenir du fonds vert, concours indispensable pour répondre à notre devoir de résilience écologique.

Après le remplacement de tous nos points lumineux en LED (la dernière tranche est prévue en 2025), la rénovation énergétique du centre Social du Bas-Steinbesch, la reprise du chemin piéton avenue Viaud la rénovation énergétique du groupe scolaire du stade est engagée avec les concours financiers de l'État, du Département de la Moselle, de la Région Grand et de l'Europe.

Malgré ces incertitudes il nous faut avancer pour ne pas paralyser les investissements indispensables qu'il reste à engager comme la rénovation du gymnase Paul Verlaine.

La Ville a également signé une convention avec le CEREMA. Cette collaboration permettra à la Ville de bénéficier de l'expertise de cette agence dépendant du Ministère de la transition écologique dans ses projets de désimperméabilisation des cours d'école et de réflexion sur l'entrée de ville route de Tritteling.

Nous pouvons aujourd'hui sereinement envisager ces investissements grâce à aux efforts engagés pour réduire l'endettement de la commune et améliorer sa capacité d'autofinancement. L'amélioration de l'épargne de la Commune permet d'investir sans avoir recourir à l'emprunt « en cette période où les taux d'intérêt sont élevés.

Une nouvelle dynamique est en train de se dessiner.

Lors du Conseil Municipal du 8 avril 2024 j'ai été élue Maire de Faulquemont suite à la démission de Bruno Bianchin j'ai affirmé mon souhait de m'appuyer sur l'engagement des élus au service de la Ville mais également sur l'expertise des usagers de la cité. Au cours de cette année 2025 nous aurons l'occasion de nous rencontrer pour réfléchir ensemble à l'avenir de notre cité et de bâtir ensemble la Ville de demain qui sera celle de nos enfants. De nouveaux défis et enjeux se profilent et nous aurons à les relever ensemble. Si seul on va plus vite ensemble on va plus loin.

Au nom du Groupe Energie collective je vous présente mes vœux les plus chaleureux pour 2025. Que cette nouvelle soit pour vous et tous vos proches une année emplies de joie, de paix et d'espérance.

Béatrice KEMPENICH

Expression de l'équipe minoritaire

Chères Faulquinoises, chers Faulquinois,

L'année 2024 a été marquée par un changement significatif dans notre commune. M. Bruno Bianchin a démissionné de son poste de maire en mars 2024, invoquant un « harcèlements constants engendrés durant plusieurs procédures en justice ». Bien que ces allégations de « harcèlements » restent, à ce jour, non fondées, il est essentiel de rappeler que la critique fait naturellement partie de la vie politique, surtout lorsque des programmes électoraux sont conséquent mais jamais tenus, tel que : En 2008, avec la restructuration de la place de la mairie et synagogue avec une école de musique, de danse, une salle de spectacle et une médiathèque ; En 2014, un salle multifonctions 5 projets en 1, comprenant entre autres une cantine de 150 places et un club house puis en 2020, le village senior en liaison verte avec le centre-ville.

Nous notons également le départ du Directeur Général des Services (DGS), le bras droit du maire, chargé de mettre en œuvre les directives de l'administration municipale. Ce départ est une bonne chose quand on connaît le fonctionnement archaïque en place, où, selon nos sources, la gestion du personnel serait inadaptée, discutable et aurait un coût supplémentaire non négligeable. Dépensé l'argent des autres est toujours plus facile... Cela soulève des questions importantes sur la gestion des ressources humaines et la nécessité de mettre fin à certaines pratiques.

Ce changement de leadership devrait être l'occasion de renouveler et de dynamiser Faulquemont. Cependant, nous constatons, hélas, un manque de changements significatifs dans la gestion des affaires communales. Des pratiques inadmissibles auraient été observées sous le mandat de cette équipe en place, aucune voix de la majorité ne s'est élevée pour les dénoncer officiellement à ce jour. Faut-il s'en étonner alors que Mme le maire a déclaré dans la presse locale, qu'elle « s'inscrivait dans la continuité, preuve en est avec la composition de la liste des adjoints, qui tous ont conservé leurs délégations » ?

Les Faulquinoises et Faulquinois ont le droit à la vérité !

Il est crucial pour notre avenir collectif de rester vigilants et de veiller à une gestion transparente et équitable des ressources de notre commune. Ensemble, nous pouvons aspirer à une gouvernance plus rigoureuse et tournée vers l'avenir.

Notre équipe vous souhaite une belle année 2025.

Notre équipe reste à votre écoute, nous contacter par mail : dyduch.helene.cm@hotmail.com / laine.valerie@hotmail.fr / petryphilippecmfaulquemont@gmail.com

Philippe PETRY