



Romanèche Thorins

- 2024 -

BULLETIN D'INFORMATION MUNICIPALE

N°41

*Célébration du 80^e anniversaire
de la libération de la ville
du 4 au 9 février 2025 !*

Jumelage

DES NOUVELLES DE MUNSTER

Cet événement n'a pas encore eu lieu au moment où nous en donnons l'information.

Plusieurs de nos élus seront présents aux côtés de nos amis alsaciens pour célébrer ce moment si particulier et si important de leur histoire.

Au programme de ces journées sont prévus :

- Une exposition d'objets, d'archives et de témoignages liés à la Libération de Munster et de sa vallée.
- Un campement militaire avec des associations de reconstitution.
- Un grand défilé dans les rues de la ville.
- Une cérémonie au monument aux morts (Parc Hartmann)
- Avec la participation de l'Harmonie, de Cliques, de chorales et de concerts locaux.

>> Des journées de mémoire pour ne rien oublier.



Sommaire

Mot du Maire	p.4
Accueil mairie	p.5
Téléphones utiles.....	p.6
Pour votre santé	p.7
Point finances 2023	p.8
Transparence sur nos dépenses 2024	p.9
Démarches administratives	p.10
France Services.....	p.11
Déchets.....	p.12
Transports.....	p.13

COMMISSIONS MUNICIPALES

Travaux – Voirie	p.14
Travaux – Bâtiments	p.16
Communication	p.17
Animation.....	p.18
Environnement.....	p.18
Jeunesse	p.19

VIE DE LA COMMUNE

Conseil Municipal des Jeunes.....	p.20
Bibliothèque	p.21
École	p.22
Fête Benoît Raclet	p.24
Musée Départemental du Compagnonnage .	p.26
EHPAD Les Marronniers.....	p.27

VIE ASSOCIATIVE

Comité des fêtes.....	p.28
Foyer rural	p.29
Sou des écoles	p.30
Club de l'amitié.....	p.31
Vigneronne Sportive Romanèchoise	p.32
Société de chasse St Hubert	p.32
Tennis club du Moulin-à-Vent.....	p.33

Tous ensemble pour Céline	p.33
Association des familles	p.34
Paroisse	p.34
Association FLORA.....	p.35
Association des anciens.....	p.35
FNACA	p.36
Troupe des Moulins à paroles	p.36
Qu'Artz.....	p.37
Fleurissement.....	p.38
Cru Moulin-à-Vent.....	p.39

SERVICES ET SOLIDARITÉ

Gendarmerie	p.40
Pompiers	p.40
Don du sang.....	p.40
Violences intrafamiliales.....	p.40
SIAD	p.41
ADMR	p.41
CCAS	p.42
Centre de Loisirs	p.43

ÉTAT CIVIL	p.44
------------------	------

CALENDRIER DES FÊTES.....	p.46
---------------------------	------

Conception et impression : DG PROMO
69220 Belleville-en-Beaujolais



Tirage à 1100 exemplaires

Dépôt légal : 1^{er} trimestre 2025 - N°41



Édito

Chères Romanèchoises, Chers Romanèchois,

Ce début d'année est l'occasion de vous présenter plus en détail les réalisations contribuant au bien vivre ensemble dans notre commune.

Le projet sur la place souffre de retards administratifs dus aux contraintes urbanistiques liées aux mines, nous allons donc devoir passer par une modification du Plan Local d'Urbanisme (PLU) de la zone concernée si nous voulons maintenir notre projet de construction d'une halle.

En ce qui concerne les travaux de voirie, l'enfouissement des lignes électriques autour de la place Raclet est en cours, la voirie définitive du lotissement des Vignes est réalisée, l'aménagement d'une chicane dans la montée du Bourg et la préparation de l'aménagement de la rue des Etelles sont en gestation.

Sur le plan des bâtiments, nous poursuivons la recherche d'efficacité énergétique de nos immeubles (système de chauffage de la bibliothèque, pose de panneaux photovoltaïques sur la salle Benoit Raclet et le local technique), nous avons parallèlement procédé à la rénovation de salles de classe ainsi qu'à la mise en réseau très haut débit des écoles.

Nous poursuivons la valorisation du patrimoine immobilier de la commune par la création d'un cabinet d'infirmiers et d'un logement sur la place Benoit Raclet.

L'aménagement de la zone de loisirs va continuer car après le city stade et le parcours santé, diverses attractions sont prévues (tables de ping-pong, tables de pique-nique, tyrolienne, jeux divers pour enfants...).

Un centre aéré est ouvert avec une capacité d'accueil de 30 enfants, ce qui va représenter un effort financier très important de la commune de l'ordre de 50 000 € soit environ 1700 € par enfant et par an car ce service public est structurellement déficitaire.

Comme vous pouvez le constater à la lecture de ces quelques réalisations nous continuons notre action au quotidien afin d'apporter plus de bien-être et de commodités aux habitants et ce dans le respect de notre engagement de gérer prudemment les deniers de la commune.

En conclusion, je tiens à remercier tous les acteurs de la vie municipale qui contribuent au bon fonctionnement de notre village car sans eux rien ne serait possible. Un grand merci pour votre dévouement et votre implication dans la vie de notre commune.

Yannick Vacher

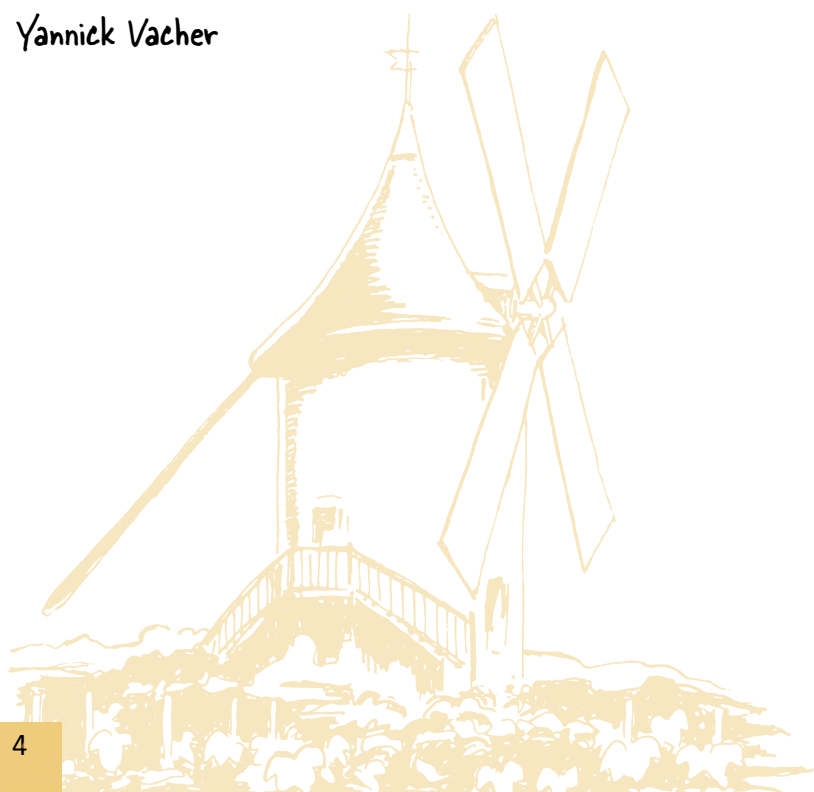

Mairie

Mairie de Romanèche-Thorins
03 85 35 50 26
72 Route de la Mairie
71570 ROMANÈCHE-THORINS
mairie@romaneche-thorins.fr
www.romaneche-thorins.fr



LE SECRÉTARIAT EST OUVERT AU PUBLIC

Lundi 8h30 - 12h00 | 13h15 - 17h00
Mardi 8h30 - 12h00 |
Mercredi 8h30 - 12h00 | 13h15 - 17h00
Jeudi 8h30 - 12h00 |
Vendredi 8h30 - 12h00 | 13h15 - 17h00
Samedi 9h00 - 12h00 | Permanences selon calendrier

Samedis de permanence 2025

Janvier

04 janvier
18 janvier

Février

1^{er} février
15 février

Mars

01 mars
15 mars
29 mars

Avril

12 avril
26 avril

Mai

10 mai
24 mai

Juin

07 juin
21 juin

Juillet

05 juillet
19 juillet

Août

30 août

Septembre

06 septembre
20 septembre

Octobre

04 octobre
18 octobre
25 octobre

Novembre

08 novembre
22 novembre

Décembre

06 décembre
20 décembre

Vous arrivez dans la commune



CE QU'IL FAUT SAVOIR



Changement adresse

Les informations vous seront données en mairie, de même la démarche en ligne pour la modification de votre carte grise à faire dans le mois qui suit votre arrivée.



Inscription sur les listes électorales

À faire dès votre arrivée, même si les demandes d'inscriptions peuvent se faire tout au long de l'année.



Recensement service national

Vous avez entre 16 et 25 ans ? Soyez en règle, votre inscription aux examens et concours en dépend.



Voisins vigilants

Il s'agit d'une convention tripartite signée entre la préfecture, la gendarmerie et la municipalité. C'est donc un dispositif officiel et les référents, tous volontaires, ne sont là que pour signaler des situations pouvant sembler étranges sans jamais se substituer aux forces de l'ordre.



Téléphones utiles

SERVICES SOCIAUX

• ADMR - 12 place Benoît Racllet - Cidex 1003 Bureau ouvert : lundi et jeudi 14h à 16h, mardi et vendredi 9h à 12h.	03 85 35 56 60
• S.S.I.A.D. - 11 rue Parc - 71680 CRÈCHES-SUR-SAÔNE	03 85 37 46 31
• MAISON DÉPARTEMENTALE DES SOLIDARITÉS - Centre médico-social -268 rue des Épinoches - 71000 MÂCON	03 85 21 65 15 03 85 21 65 17
Assistante sociale : Sur rendez-vous - du lundi au jeudi de 8h30 à 12h30 et de 13h30 à 17h30 - le vendredi de 8h30 à 12h30 et de 13h30 à 16h30	
• MAISON DÉPARTEMENTALE DE L'AUTONOMIE (MDA-MDPH) - 18 rue de Flacé - 71000 MÂCON	03 85 21 51 30
• CAISSE D'ALLOCATIONS FAMILIALES DE SAÔNE-ET-LOIRE - CAF - 177 rue de Paris - 71000 MÂCON	32 30
• CAISSE PRIMAIRE D'ASSURANCE MALADIE - CPAM - 113 rue de Paris - 71000 MÂCON	36 46
• MUTUALITÉ SOCIALE AGRICOLE - MSA - 46 rue de Paris - 71000 MÂCON	09 69 36 20 50
• FRANCE SERVICES - M ^{me} BONIN Séverine - Centre Social Bulle de Vie 5 Place de l'Église - 71570 La Chapelle-de-Guinchay	03 58 19 02 08

SERVICES LOCAUX

• MAIRIE DE ROMANÈCHE-THORINS - 72 route de la Mairie - ouvert lundi, mercredi et vendredi de 8h30 à 12h et de 13h15 à 17h, mardi et jeudi de 8h30 à 12h, permanence le samedi matin de 9h à 12h (selon planning)	03 85 35 50 26
mail : mairie@romaneche-thorins.fr / site internet : www.romaneche-thorins.fr	
• DECHETTERIE - 232 rue des Brasses - Ouverte le lundi, samedi de 8h à 12h et vendredi de 14h à 17h15	
• RESTAURANT SCOLAIRE - rescol-romanechethorins@orange.fr	03 85 35 56 04
• GARDERIE PÉRISCOLAIRE - garderie@romaneche-thorins.fr	03 85 35 24 11
• ÉCOLE PRIMAIRE - École Bernard PIVOT Madame Sabrina LAMBERT, directrice - 1205 Route du Bourg	03 85 35 52 37
• ÉCOLE MATERNELLE	03 85 35 51 23
• BIBLIOTHÈQUE MUNICIPALE - 46 rue des Marronniers Ouverte le mercredi et le samedi de 9h30 à 11h30	03 85 35 54 45
• MAISON DE RETRAITE - «Résidence Les Marronniers» - 81 rue des Guillates	03 85 35 51 44
• PAROISSE - Maison Paroissiale, la Chapelle-de-Guinchay : Notre-Dame des Vignes Père Pierre DHAUSSY - mail : accueil@paroissendv.com	03 85 36 72 03
• RELAIS POSTAL - COT ET ID - 2 place Benoit Racllet - fermé le jeudi	03 85 35 51 00

SERVICES ADMINISTRATIFS ET TECHNIQUES

• PRÉFECTURE - 196 rue de Strasbourg - 71000 MÂCON	03 85 21 81 00
• CENTRE DES FINANCES PUBLIQUES - 24 Boulevard Henri-Dunant - 71025 MÂCON Cedex 9	03 85 22 53 10
• TRIBUNAL DE GRANDE INSTANCE - 8 rue de la Préfecture - 71017 MÂCON Cedex	03 85 39 92 00
• TRIBUNAL D'INSTANCE - 8 rue de la Préfecture - 71017 MÂCON Cedex	03 85 39 92 40
• GENDARMERIE NATIONALE - 537 route du Vieux Moulin - LA CHAPELLE-DE-GUINCHAY	17 ou 03 85 23 94 54
• CONSEIL RÉGIONAL DE BOURGOGNE FRANCHE COMTE - 17 boulevard de la Trémouille - CS 23502 - DIJON Cedex	03 80 44 33 00
• CONSEIL GÉNÉRAL - Hôtel du Département - rue de Lingendes - CS 70126 - MÂCON CEDEX 9	03 85 39 66 00
• MÂCONNAIS BEAUJOLAIS AGGLOMÉRATION (M.B.A) - 67 Esplanade du Breuil - CS 20811 - 71011 MÂCON	03 85 21 07 70
• MÉDIATEUR - Préfecture de Saône-et-Loire - 196 Rue de Strasbourg - 71000 MÂCON	03 85 21 82 63
• CONCILIATEUR DE JUSTICE - Monsieur Michel LAGRESLE - Maison de la Justice et du droit 1550 Avenue Charles de Gaulle - 71000 MÂCON - Reçoit sur rendez-vous à la Mairie de LA CHAPELLE-DE-GUINCHAY	06 34 75 08 83
• ADIL DE SAÔNE-ET-LOIRE - Agence Départementale d'Information sur le Logement 13 rue Gabriel Jeanton - 71000 MÂCON	03 85 39 30 70 (tapez 1)
• FRANCE TRAVAIL - 1000 avenue du Maréchal de Lattre de Tassigny - 71000 MÂCON	09 72 72 39 49
• MISSION LOCALE DU MÂCONNAIS	03 85 39 95 00
• SOCIÉTÉ PROTECTRICE DES ANIMAUX (S.P.A.) - Rue de la Grisière - 71000 MÂCON - Mail : spamacon@orange.fr	03 85 20 94 14
• SOCIÉTÉ CENTRALE CANINE - 155 avenue Jean-Jaurès - 93535 AUBERVILLIERS (pour identification canine - perdus/trouvés)	01 49 37 54 00
• SUEZ - 695 chemin des Luminaires - CHARNAY-LES-MÂCON	03 85 90 49 20 / 09 77 40 84 08 (raccordement)

Pour votre santé

• DOCTOLIB

Tous les jours du lundi au vendredi, uniquement sur rendez-vous en ligne sur www.doctolib.fr ou au 03 85 21 64 40

• Le médical et le paramédical

Maison pluridisciplinaire 10 rue des vignes
au 03 85 21 64 44

- **Trois médecins** qui interviennent par roulement

D^r NICOLOT Mélodie, D^r RIBAS Florence, D^r TEMPOREL Noémie

- **Une sage-femme**

M^{me} MOULIN Audrey au 06 80 30 12 88

- **Une étiope**

M^{me} REYNAUD-BERNARD Marion au 03 85 34 97 70

- **Une psychologue**

M^{me} PONCIN Élodie au 07 49 86 36 22



Les cabinets infirmiers

pour tous soins infirmiers ou prise en charge à domicile

- **15 place Benoît Raclet au 07 69 07 30 70**

Trois infirmiers travaillant en équipe

Sébastien DIMIER, Estelle DUCROT, Émilie PERRIER

- **10 rue des vignes**

Yves MARCHAND au 06 60 30 27 70

Mathilde DUC au 06 50 71 44 10

Catherine FREYDIER au 06 12 65 23 27



En cas d'urgence contacter le 15

- Pompiers au 18 ou 112 d'un portable
- SMUR au 03 85 34 33 00
- SAMU au 15
- Centre antipoison au 04 72 11 69 11

• La pharmacie

600 Route Nationale 6

M^{me} VERNAY PICANO Aurélie
au 03 85 35 52 1



Les recettes et les dépenses du compte administratif communal 2023

La clôture définitive de l'exercice ne s'effectuant qu'au moment du vote du compte administratif de la commune, seuls les chiffres du compte administratif 2023 peuvent être présentés au moment de l'édition du bulletin municipal.



FONCTIONNEMENT

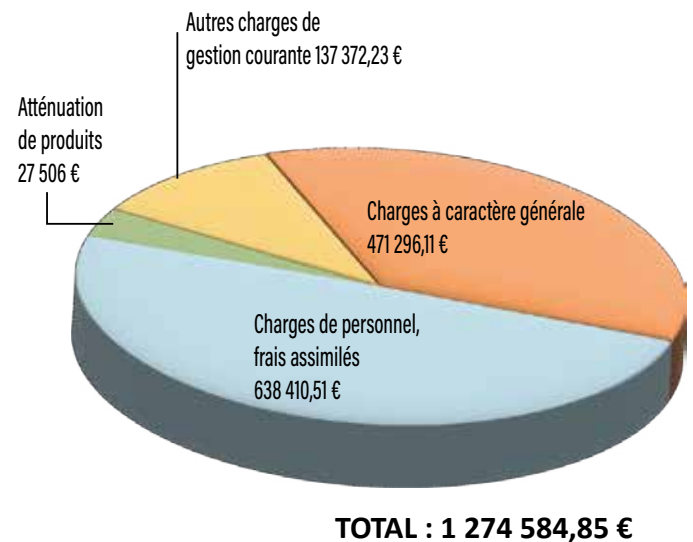
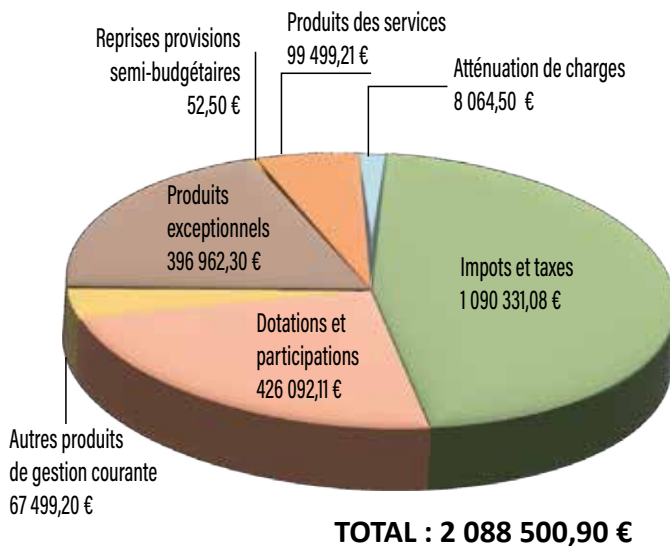

INVESTISSEMENT

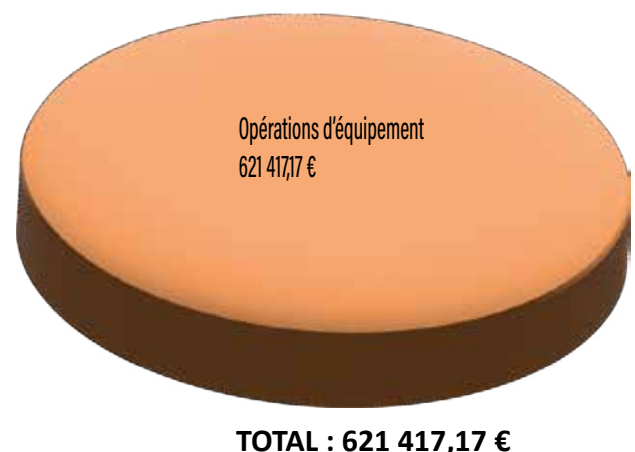
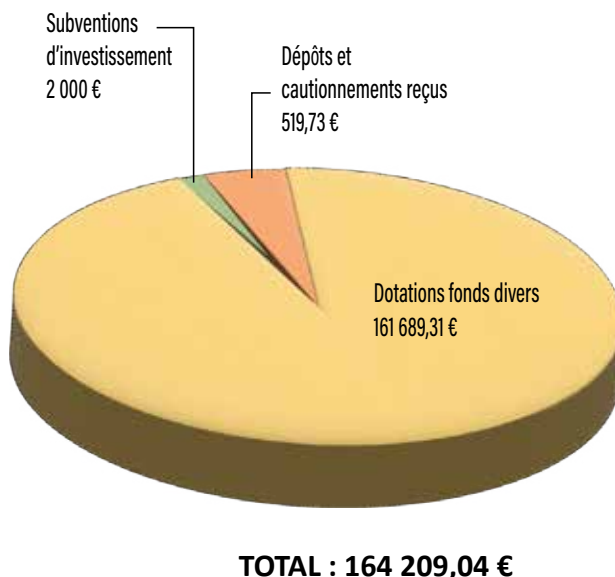

Transparence sur nos dépenses 2024

L'exercice 2024 est en cours au moment où nous préparons ce bulletin municipal, nous ne pouvons donc pas le présenter de manière exhaustive. Vous trouverez cependant ici une présentation des dépenses effectuées en 2024 en TTC.

Les comptes définitifs et officiels ne seront connus qu'après le vote des comptes administratifs qui n'interviendront qu'au début 2025.

À partir de cet instant, les comptes seront en ligne sur le site de la Mairie et consultables par tous.

Les chiffres qui sont donnés aujourd'hui sont donc une première approche de l'engagement financier de la commune pour son développement et le bien-être de ses habitants qui est la mission première de l'équipe municipale.

Voirie, réseaux et espaces verts



Fournitures et entretien de voirie	19 827.58 €
Espaces verts	9 469.26 €
Matériels de voirie	20 985.62 €
<i>Radar pédagogique, robots de tonte terrains de foot, petits matériels divers</i>	
Électrifications, enfouissement	22 888.00 €
Embellissement et espaces verts	7 661.98 €
Expo photo 100 ans du Cru	10 000.00 €
Travaux de voirie	10 126.10 €
Aménagement du rond-point	1 842.74 €
TOTAL	102 801.28 €

Cadre de vie et services à la population



Maison pluridisciplinaire	19 016.23 €
<i>Électricité, eau, fournitures diverses et entretien de bâtiments</i>	
Salles des fêtes	22 959.51 €
<i>Électricité, eau, fournitures diverses et entretien de bâtiments</i>	
Mairie	47 088.85 €
<i>Électricité, eau, fournitures diverses et entretien de bâtiments</i>	
Logement communaux	2 713.96 €
Aménagement du bourg	45 670.80 €
<i>Études et sondages</i>	
Vidéosurveillance	25 996.20 €
<i>Remplacement des caméras école et église, mise en place de caméras aux PAV de la déchetterie</i>	
Logements communaux	65 057.46 €
<i>Travaux huisseries Route du Moulin-à-Vent, logement de l'école et logements rue des Marronniers</i>	
Clos des Mines	28 142.22 €
<i>Études vestiaires du foot, éclairage terrain de foot</i>	
Mairie	22 173.33 €
<i>Remplacement des volets, serveur réseaux, électricité salle des archives</i>	
Local technique	1 029.49 €
Salle Benoît Raclet	91 774.62 €
<i>Renforcement de la toiture et installation de panneaux photovoltaïques</i>	
Salle du Moulin-à-Vent	6 603.90 €
<i>Remplacement de l'autolaveuse</i>	
TOTAL	378 226.57 €

Scolaire et périscolaire



(Hors charges de personnel)

Écoles	42 888.63 €
<i>Électricité, eau, fournitures diverses et entretien de bâtiments</i>	
Garderie périscolaire	1 628.56 €
<i>Électricité, eau, fournitures diverses et entretien de bâtiments</i>	
Restaurant scolaire	81 664.23 €
<i>Repas, électricité, eau et fournitures diverses</i>	
École	28 255.20 €
<i>Travaux, réseaux</i>	
Restaurant scolaire	20 223.92 €
<i>Armoire frigo, fontaine à eau, renouvellement du mobilier de restauration</i>	
TOTAL	174 660.54 €

Loisirs et vie associative



Bibliothèque	6 413.20 €
<i>Électricité, eau, fournitures diverses et entretien de bâtiments</i>	
Terrain de boules	912.44 €
<i>Électricité, eau, fournitures diverses et entretien de bâtiments</i>	
Foot	16 334.93 €
<i>Électricité, eau, fournitures diverses et entretien de bâtiments</i>	
Local tennis	568.16 €
<i>Eau, fournitures diverses</i>	
Fêtes et cérémonies	25 258.58 €
<i>Feu d'artifice, Fête Raclet, cérémonies au Monument aux morts, vœux, fête de la Musique, publications diverses représentations théâtre...</i>	
Subventions aux associations et participations aux centres aérés	31 837.00 €
Bibliothèque	30 692.62 €
<i>Climatisation, huisseries</i>	
Zone de loisirs	265 872.27 €
TOTAL	377 889.20 €

Légende

	Fonctionnement
	Investissement

Guide pratique des démarches administratives

PIECES DÉSIRÉES	OÙ S'ADRESSER ?	PIECES À FOURNIR	COÛT	OBSERVATIONS
Acte de naissance, de mariage, de décès	Mairie du lieu de l'événement (demande possible sur monservicepublic.fr)	<i>courrier avec filiation précisée</i>	Gratuit	Joindre une enveloppe timbrée avec nom et adresse
Acte de naissance si né à l'étranger et de nationalité française	Service Central d'État Civil 11 rue de la Maison Blanche 44940 NANTES INTERNET : www.diplomatie.gouv.fr/francais/etat_civil/demande.html	<i>courrier avec filiation précisée</i>	Gratuit	Joindre une enveloppe timbrée avec nom et adresse
Duplicata du livret de famille	Mairie du domicile		Gratuit	Formulaire à compléter en Mairie
Carte nationale d'identité	Les cartes d'identité et les passeports biométriques ne se font plus à la Mairie de Romanèche-Thorins. Vous pouvez les demander dans n'importe quelle commune équipée (les communes les plus proches : Crêches, Mâcon, Belleville).	<i>1 photo de moins de 6 mois ; justificatif de domicile de moins d'un an ; ancienne carte d'identité. Pour une 1ère demande ou si carte périmée de plus de 5 ans ou en cas de perte/vol de la carte : copie intégrale de l'acte de naissance avec filiation de moins de 3 mois.</i>	Gratuit <i>(25.00 € en timbres fiscaux si perte ou vol)</i>	Présence obligatoire du demandeur pour prise d'empreinte (à partir de 13 ans) et signature Délai d'obtention : 4 semaines environ Validité : 15 ans (10 ans pour un mineur)
Passeport pour personne majeure	Démarche en ligne (Agence nationale des titres sécurisés : ANTS) https://ants.gouv.fr	<i>1 photo de moins de 6 mois ; justificatif de domicile de moins d'un an ; carte d'identité ancien passeport si renouvellement ; copie intégrale de l'acte de naissance avec filiation de moins de 3 mois si non titulaire d'un C.N.I ou passeport et ou carte d'identité périmés de plus de 5 ans.</i>	Timbre fiscal à 86 €	Présence obligatoire du demandeur pour signature et prise d'empreinte. Délai d'obtention : 3 semaines environ Validité : 10 ans
Passeport pour personne mineure			moins de 15 ans : timbre fiscal à 17 € plus de 15 ans : timbre fiscal à 42 €	Présence obligatoire du demandeur pour signature et prise d'empreinte. Délai d'obtention : 3 semaines environ Validité : 5 ans
Recensement militaire (à 16 ans)	Mairie du domicile	<i>Livret de famille et carte nationale d'identité du jeune</i>	Gratuit	Attestation remise par la mairie
Inscription sur les listes électorales	Mairie du domicile ou https://www.service-public.fr/	<i>Formulaire d'inscription, une pièce d'identité en cours de validité et un justificatif de domicile de moins de 3 mois</i>	Gratuit	
Légalisation de signature	Mairie du domicile	<i>Carte d'identité</i>	Gratuit	Signer votre document seulement devant l'Officier d'État Civil.
Titre de séjour	Préfecture	<i>Plus de titre de séjour aux étrangers faisant partis de l'Union Européenne. Par contre, être en possession de la carte d'identité ou du passeport de sa nationalité en cours de validité.</i>		Renseignement en Mairie ou en Préfecture (accueil des étrangers)
Extrait du casier judiciaire	Casier judiciaire central 107 rue de Landrau 44079 NANTES Cedex 3 www.cjn.justice.gouv.fr	<i>Copie du livret de famille ou acte de naissance</i>	Gratuit	Joindre une enveloppe timbrée avec nom et adresse
Carte grise, duplicata de permis de conduire, cession d'un véhicule	Les démarches relatives aux titres de circulation s'effectuent sur le site Internet de l'Agence Nationale des Titres Sécurisés (ANTS) : https://ants.gouv.fr			
Déclaration de perte : * Permis de conduire * Carte grise * Carte d'identité * Passeport	Les démarches relatives aux titres de circulation s'effectuent sur le site Internet de l'Agence Nationale des Titres Sécurisés (ANTS) : https://ants.gouv.fr			
Déclaration de vol : * Carte grise * Carte d'identité * Passeport * Titre de séjour * Permis de conduire	Mairie (si établissement du renouvellement du titre perdu) Gendarmerie			

France Services

AIDES DANS VOS DÉMARCHES

Les Chapellois ainsi que les habitants des communes environnantes ayant besoin d'aide dans leurs démarches numériques du quotidien, peuvent se rendre à l'espace France Services, situé dans le Centre Social Bulle à Vie de La Chapelle-de-Guinchay.

Ils seront accueillis par **Séverine BONIN**, du lundi au vendredi, dans un lieu confidentiel et convivial, pour les accompagner, par exemple, à la constitution de leur dossier retraite, la déclaration de revenus en ligne, le renouvellement de permis, carte d'identité, carte grise mais également la création d'une adresse mail et d'identifiants « France connect » permettant d'accéder aux différents services publics.

NOS PARTENAIRES



pôle emploi



Les services du quotidien à côté de chez vous.

Un service personnalisé d'accompagnement à moins de 30 minutes de chez vous, sur rendez-vous.

Ordinateurs avec accès internet et scanner en libre-service.

Séverine BONIN
À VOTRE ÉCOUTE



Espace " Bulle de Vie"
5, place de l'église
71570 LA CHAPELLE DE GUINCHAY
03.85.36.70.50
bulledevie@lachapelledeguinchay.fr



France Services
Proche de vous au quotidien



Votre agent France Services:
Mme Séverine BONIN

03 58 19 02 08

franceservices@lachapelledeguinchay.fr



BRAVO À TOUS !

Déchets

LE BON RÉFLEXE :
TOUS LES EMBALLAGES ET LES PAPIERS SE TRIENT



Depuis deux ans, trier ses emballages et ses papiers est simple :

toujours en vrac, tous vont dans les colonnes et bacs jaunes !

Cette simplification du geste de tri permet de diminuer les ordures ménagères résiduelles et d'augmenter le recyclage.

Grâce à la mise en œuvre de ces nouvelles consignes, ce sont 2 300 tonnes d'emballages et de papiers qui ont été collectées en 2023 !



RAPPEL

Les déchets alimentaires : La loi impose de les décharger dans des bacs à compost (à la Rivière et au cimetière).

Les autres ordures ménagères sont ramassées chaque **vendredi matin** par les services de l'agglomération. Bien penser à les mettre dans des sacs fermés, le moins longtemps possible avant le passage de la benne (surtout pour ceux qui n'ont pas de container, les animaux éventrant régulièrement les sacs).



Mâconnais-Beaujolais Agglomération remercie les habitants de son territoire pour la qualité de leurs actions et les encourage à poursuivre les bons gestes de tri !



Déchèteries

Les horaires de

DÉCHÈTERIES

- MÂCON • Chemin de la Grisière
- CHARNAY-LÈS-MÂCON • Chemin des Allognerais
- LA ROCHE-VINEUSE • Route de la Bussières
- VINZELLES • Les Grands Champs
- SAINT-MARTIN-BELLE-ROCHE • Lieu-dit « Les Chagnaux »
- ROMANÈCHE-THORINS • Lieu-dit « Les Brasses »

Direction des Déchets
124 rue du Grand Pré - ZAC de Sennecé-lès-Mâcon - 71000 Mâcon
Tél : 03 85 38 44 39 • Mail : gestiondechets@mb-agglo.com • www.mb-agglo.com

Du 1^{er} novembre au 31 mars

	Mâcon	Charnay-lès-Mâcon	La Roche-Vineuse	Vinzelles	St-Martin-Belle-Roche	Romanèche-Thorins
Lundi						
Mardi						
Mercredi						
Jeudi						
Vendredi						
Samedi						
Dimanche						

8h-12h
14h-17h15

8h-12h

14h-17h15

FERMÉ

Transports

2 LIGNES DE BUS ET CARS



- > En direction de Mâcon nous avons la ligne P4 des bus TRÉMA
- > En direction de Belleville et plus largement du Beaujolais le car de la ligne 238.

P4 ROMANÈCHE-THORINS ↔ ST-SYMPHORIEN-D'ANCELLES ↔ LA-CHAPELLE-DE-GUINCHAY CRÈCHES-SUR-SAÔNE ↔ VARENNES-LÈS-MÂCON ↔ MÂCON							
ROMANÈCHE-THORINS	1	2	2	MÂCON	2	1	2
Place des Mines	07:00	08:15	13:15	Gare SNCF	12:25	17:10	18:25
Les Écoles	07:02	08:17	13:17	Georges Pompidou	12:30	17:15	18:30
Cardinal	07:04	08:19	13:19	François Mitterrand	12:32	17:17	18:32
ST-SYMPHORIEN-D'ANCELLES				VARENNES-LÈS-MÂCON			
Mairie	07:09	08:24	13:24	Varennnes	12:34	17:19	18:34
Le Peuplier	07:11	08:26	13:26	CRÈCHES-SUR-SAÔNE			
LA-CHAPELLE-DE-GUINCHAY				Les Bouchardes	12:37	17:22	18:37
Maison de Pays	07:14	08:29	13:29	Mairie	12:39	17:24	18:39
Mairie	07:16	08:31	13:31	LA-CHAPELLE-DE-GUINCHAY			
Gendarmerie	07:17	08:32	13:32	Pontanevaux	12:44	17:29	18:44
Pontanevaux	07:20	08:35	13:35	Maison de Pays	12:46	17:31	18:46
CRÈCHES-SUR-SAÔNE				Mairie	12:47	17:32	18:47
Mairie	07:25	08:40	13:40	Gendarmerie	12:48	17:33	18:48
Les Bouchardes	07:27	08:42	13:42	ST-SYMPHORIEN-D'ANCELLES			
VARENNES-LÈS-MÂCON				Le Peuplier	12:53	17:38	18:53
Varennnes	07:30	08:45	13:45	Mairie	12:55	17:40	18:55
MÂCON				ROMANÈCHE-THORINS			
François Mitterrand	07:32	08:47	13:47	Cardinal	13:00	17:45	19:00
Georges Pompidou	07:34	08:49	13:49	Les Écoles	13:02	17:47	19:02
Gare SNCF	07:40	08:55	13:55	Place des Mines	13:05	17:50	19:05

1: circule toute l'année du Lundi au Vendredi (sauf jours fériés)

2: circule toute l'année du Lundi au Samedi (sauf jours fériés)

SAÔNE BEAUJOLAIS

Lignes régulières
117. 235. 236. 238. 265

- Horaires renforcés
- Nouveaux arrêts desservis
- Les lignes circulent le week-end

117 BELLEVILLE-EN-BEAUJOLAIS <> VILLEFRANCHE-SUR-SAÔNE
Belleville-en-Beaujolais ↔ Villefranche (Gare) : 45 min

235 BELLEVILLE-EN-BEAUJOLAIS <> BEAUJEU
Belleville-en-Beaujolais ↔ Beaujeu : 15 min

236 VILLEFRANCHE-SUR-SAÔNE <> BEAUJEU • DEUX-GROSNES
Deux-Grosnes ↔ Villefranche (Gare) : 1h15
Beaujeu ↔ Villefranche (Gare) : 1h30 min

265 VILLEFRANCHE-SUR-SAÔNE <> CLAVEISSLLES
Claveissolles ↔ Villefranche (Gare) : 1h

• Nouvelle ligne avec 4 allers retours par jour de 06h25 à 19h15 qui dessert 5 communes, 2 gares SNCF : Romanèche-Thorins et Belleville-en-Beaujolais et une zone industrielle. La ligne fonctionne également pendant les vacances et le samedi.

238 FLEURIE <> BELLEVILLE-EN-BEAUJOLAIS
Fleurie ↔ Romanèche-Thorins : 5 min
Fleurie ↔ Belleville-en-Beaujolais : 28 min

• Fiches horaires disponibles sur carsdurhone.fr

LIGNES 117 235 236 238 265
À partir du 21/08/2023

SAÏNE BEAUJOLAIS

DEUX-GROSNES Place de la Fontaine (236)

BEAUJEU Place de la Mairie (235, 236)

CLAVEISSLLES Salle Polyvalente (265)

LE PERRÉON Le Bout du Monde (117)

ST-JULIEN Bussy (117)

ST-GEORGE-DE-RENGINS Collège Bois Franc (117, 118, 119)

VILLEFRANCHE-SUR-SAÔNE Gare Routière (117, 236, 265, 118, 115, 217, 238, 265)

CORRESPONDANCES
Gare de Villefranche-sur-Saône

SNCF

Lib'bus SYTRAL

117 118 115 217 238 265

SYTRAL

Equipements

- Administration publique
- Collège / Lycée
- Complexe sportif
- Centre commercial
- Hôpital / Clinique
- Piscine
- Bibliothèque / Médiathèque
- Parc d'activités
- Lieu culturel

Points de vente

- Achat et recharge
- Recharge

COMMISSIONS

Travaux Voirie

BEUCOUP DE TRAVAUX

Un nouveau marché de voirie a été reconduit cette année pour une durée de 2 ans ; l'entreprise Guinot TP a été retenue.

Conformément à notre programme de sécurisation, l'ensemble des travaux de voirie a été exécuté sur le lotissement des vignes. En complément, les aménagements de la rue de la Goutelle et de la route de la Chanillière ont également été réalisés avec création de trottoirs, réduction des largeurs de voie et modification des intersections pour abaisser les vitesses et améliorer les modes doux.



TRAVAUX D'ENTRETIEN DES TERRAINS DE FOOT

Les travaux d'entretien annuel ont été réalisés (sablage, engazonnement, carottage et amendement) sur le terrain d'honneur et le petit terrain est en cours de rénovation complète.



TRAVAUX SYDESL (SYNDICAT D'ÉLECTRIFICATION DE SAÔNE-ET-LOIRE)

Dans le cadre de la réhabilitation du centre bourg et par anticipation, les travaux d'enfouissement des réseaux électriques et TELECOM sont en cours de réalisation.

Un diagnostic a également été demandé et réalisé par MBA pour connaître l'état des réseaux d'eaux pluviales et d'assainissement sur l'ensemble du bourg.





Énergie

Nous continuons de développer notre politique en matière d'économie d'énergie, après les coupures nocturnes, nous allons améliorer, fin 2024, notre parc lumineux avec le changement d'anciennes lampes au sodium (80 sur 240) sur les candélabres par des **LED bien moins énergivores** que les précédentes. Cette opération est subventionnée en partie par le fond vert (fonds national).

- Nous équipons également 2 bâtiments communaux (la salle Benoît Raclet et les Services techniques) avec des **panneaux photovoltaïques** pour des puissances de 31 et 35 kwc en autoconsommation collective. Cette opération est financée à hauteur de 50% par le fond de concours MBA.



Prévisions de travaux voirie 2025

Les travaux d'aménagement du pont Belouze vont se poursuivre dès que les enfouissements seront terminés définitivement. Le projet de sécurisation du croisement entre les routes départementales et la route de la Chanillière consistera à créer un plateau surélevé sur le pont de chemin de fer et ses routes adjacentes avec priorité à droite.

Un cheminement piéton sera créé entre le pont et la route des Etelles. Dans la continuité, la route des Etelles sera aménagée avec la construction d'une voie spécifique piéton/vélo sur son accotement jusqu'au lotissement des fées. La voie restante sera aménagée, après enfouissement avec des trottoirs jusqu'au giratoire.

- **Concernant l'avancement de la réhabilitation de la place du bourg**, les travaux préparatoires sont en cours (enfouissement-diagnostics réseaux, etc.), un bureau d'études a été contacté. Ce projet est complexe à mettre en œuvre compte tenu de la présence des mines et du PLU actuel.
- Enfin, un grand merci à toutes nos équipes techniques, administratives et scolaires avec qui nous collaborons tout au long de l'année et qui sont indispensables au bon fonctionnement de la commune.



À l'école, nous avons modifié un mur sur la montée du Bourg. Après enfouissement des réseaux cela permettra de créer une chicane et de favoriser l'insertion d'un chemin piéton.

Toujours à l'école, côté cour intérieure, nous avons réduit la hauteur d'un mur afin d'avoir une bonne visibilité sur les enfants en récréation.



Travaux Bâtiments

DE NOMBREUSES RÉALISATIONS EN 2024



Nous avons réalisé des travaux dans le bâtiment (ex. kiné) afin d'avoir un **local infirmier** au rez-de-chaussée et un logement au 1^{er} étage.

Sur la **salle Benoît Raclet**, la pose des panneaux photovoltaïques est enfin terminée. Nous allons enchaîner le même type de travaux sur le bâtiment technique à côté de la salle des sports.

Concernant les études sur la construction des vestiaires du foot, nous sommes en attente du résultat d'une deuxième recherche géotechnique de profondeur.

Tous ces travaux illustrent la détermination de la municipalité à faire avancer les choses et cela pour le bien des citoyens de Romanèche-Thorins.

TRAVAUX D'ISOLATION

Dans la **bibliothèque**, nous avons réalisé les travaux d'isolation avec changement des menuiseries extérieures, du chauffage avec une pompe à chaleur et d'un éclairage par leds.

Dans les **logements sociaux**, nous avons terminé la pose de menuiseries extérieures (façade Est)



Communication

PRIVILÉGIER PANNEAU POCKET !

C'est simple et gratuit pour une information quotidienne sur tout ce qui concerne la commune !

- Alertes occasionnelles
- Travaux et mises en garde
- Vie municipale
- Événements des associations

Site de la mairie pour les informations municipales y compris les comptes rendus des conseils municipaux :

www.romaneche-thorins.fr/fr/



Les informations et alertes de Romanèche-Thorins sont sur **PanneauPocket**



GRATUIT | ANONYME | SANS PUBLICITÉ

- 1 Ouvrez votre application Play Store, App Store ou AppGallery sur votre téléphone ou sur votre tablette ou scannez le QR Code
- 2 Tapez "PanneauPocket" dans la barre de recherche et cliquez sur "Installer". L'application est gratuite !
- 3 Ouvrez PanneauPocket puis recherchez la commune, son code postal ou cliquez sur "Autour de moi". Recevez l'actualité en temps réel en cliquant sur le ❤️

Retrouvez PanneauPocket sur votre ordinateur app.panneaupocket.com



À savoir pour cette année

Les listes d'opposition n'ont pas souhaité publier d'encarts dans le bulletin municipal 2024.

Animation

2024

LA FÊTE DE LA MUSIQUE dont le comité des fêtes a pris les rênes a été perturbée par un temps frais et maussade ce qui a nui à la fréquentation. Le feu d'artifice offert par la municipalité a malgré tout pu être tiré pour clôturer cette journée.

LA FÊTE BENOÎT RACLET dont les camelots, forains et vigneron du Cru du Moulin-à-Vent ont repris leurs emplacements d'antan a connu un gros succès grâce en grande partie à l'ensoleillement dont la région a pu bénéficier durant ce week-end !

LE MARCHÉ DE NOËL, une belle initiative du comité des fêtes qui a permis à nos concitoyens de terminer l'année dans une ambiance chaleureuse et festive.



LE FORUM DES ASSOCIATIONS

a connu un vif succès avec une fréquentation en augmentation et toujours autant d'associations présentes.

Les personnes souhaitant donner un peu de leur temps pour aider une association particulière de la commune peuvent se rapprocher des membres de celle-ci pour se faire connaître.



Environnement

RESPECTER L'ENVIRONNEMENT

Le respect de l'environnement commence par celui des lieux de vie communs en ayant à l'esprit de ne pas dégrader, polluer ou salir.

- Penser aux consignes de tri des déchets
- Ramasser le cas échéant les déjections canines
- Ne pas se débarrasser des mégots ou autres sur la voie publique...

Trop de détritibus sont encore récoltés à l'occasion du **dimanche matin nettoyage** organisé chaque année par les enfants du CMJ !



Le respect de l'environnement c'est aussi contribuer à son embellissement.

Merci au comité de fleurissement et d'embellissement de la commune pour son action.

- Penser à fleurir
- Penser à désherber le devant des maisons, les services municipaux n'intervenant que sur les zones réglementées le long des routes de la commune.

Le respect de l'environnement passe aussi par une plus grande connaissance de nos lieux de vie.

À cet effet, notre circuit de randonnée "sous les ailes du Moulin" s'est enrichi cette année de panneaux colorés qui encouragent... Merci au CMJ de les avoir imaginés et fabriqués !





Jeunesse

DE NOUVEAUX ÉQUIPEMENTS

Nous avons à cœur de favoriser la pratique sportive et les rencontres dans notre village.

Cette zone de loisirs se veut être un lieu de tranquillité, c'est pour cela qu'une barrière a trouvé place vers les terrains de tennis : moins de passages motorisés, moins d'inconfort sonore, plus de tranquillité, plus de place pour jouer, discuter, se retrouver...

Les ados, les jeunes, les familles, les moins jeunes ont déjà pris leurs habitudes au sein de cette zone de loisirs et c'est un plaisir de les croiser au fil des semaines !

La structure de jeux des enfants a dû être retirée momentanément pour permettre ces installations. Les enfants la retrouveront d'ici peu, ainsi que de nouveaux aménagements qui viseront à renforcer encore cet espace de convivialité et de rencontre.

Depuis le mois de juin, vous avez pu découvrir dans la zone de loisirs de nouveaux équipements :

- Un large accès piéton pour faciliter la venue depuis les quartiers de la Pierre et de la Sambinerie, qui serpente jusqu'au gymnase.
- Un city-stade, qui permet de pratiquer des sports tels que le basketball ou le football dans un cadre sécurisé et convivial.
- Des lignes de courses qui incitent à se dépasser et qui font faire des kilomètres de balade aux petits en draisienne !
- Un double parcours de santé qui propose plusieurs ateliers afin de favoriser la motricité, la coordination, le renforcement musculaire... Les agrès se répondent entre le parcours pour adultes et le parcours pour enfants afin que les familles puissent pratiquer ensemble.



VIE DE LA COMMUNE

Conseil Municipal des Jeunes (CMJ)

Nous avons fait participer les gens lors du forum des associations en leur faisant choisir une action à mener parmi 5 idées

Nous avons rencontré d'autres jeunes engagés dans leur commune lors des olympiades inter-CMJ.

Une élection a eu lieu en juin pour recruter de nouveaux membres. Chacun a fait une affiche en y mettant ses idées. Les élèves du CP au cm2 ont voté, on a été élu.

Nous sommes présents lors des défilés pour les commémorations au village.

Nous sommes en train de préparer une course des enfants dans le village pour 2025.

Nous voulons installer des cabanes à oiseaux et à chauve-souris.

Cette année nous avons fabriqué des panneaux avec des messages pour rendre les gens joyeux, le long du sentier de randonnée.



Bibliothèque

Livres de l'année ou plus anciens - romans, policiers, BD, albums pour les plus petits, périodiques, documentaires, biographies... et même quelques « livres lus » sur support CD, un vaste panel de documents vous attend.

Nous remercions les quelque 1 600 visiteurs qui ont franchi le seuil de notre superbe bibliothèque au cours de l'année 2024.

Une matinée par mois, les enfants de maternelle sont venus écouter une belle histoire, découvrir et emprunter des albums.

Vous êtes un lecteur assidu et avez l'envie de partager votre passion + un peu de temps libre sur les créneaux de permanence ? L'équipe de bénévoles de la Bibliothèque Municipale serait ravie de s'agrandir. N'hésitez plus à nous contacter !

Au plaisir de partager avec vous notre passion pour la lecture et vous aider si besoin dans vos choix en 2025, nous vous souhaitons une belle nouvelle année, prenez soin de vous !



Nous vous accueillons les MERCREDIS de 9 h 30 à 12 h et SAMEDIS de 9 h 30 à 11 h 30.

L'inscription est gratuite pour les Romanèchois et chaque lecteur peut emprunter 3 documents pour 3 semaines.

BIBLIS EN FOLIE

Pour la 1^{re} édition de l'évènement national « Biblis en folie », l'équipe vous a proposé un jeu de piste, avec des énigmes pour enfants et adultes. Nous remercions nos nombreux visiteurs, leur enthousiasme nous a réchauffé le cœur.



École, année scolaire 2023-2024

SORTIES SCOLAIRES

Les classes de PS et MS/GS ont été accueillies à Touroparc début juillet. La sortie a été offerte par le parc.



Le rucher pédagogique de Châtillon-sur-Chalaronne s'est également déplacé avec ses abeilles à l'école maternelle.

/// Rentrée 2024 ///



163 élèves rejoignent chaque jour les bancs.



7 classes de l'école primaire

M^{me} ROMAND enseigne aux PS/MS, M^{me} BLAGNY aux MS/GS, M^{me} LAMBERT et M^{me} GUERIN enseignent aux GS/CE2, M^{me} LIMOGES aux CP, M^{me} ANTOINAT aux CE1, M^{me} RIBAUT s'occupe des CM1 et M^{me} BOCHIT des CM2. M^{me} LAMBERT a la charge de la direction de l'école.



CALENDRIER 2025

De décembre à juin : échanges avec l'Ehpad (chants, cartes de vœux, après-midi jeux et crêpes, correspondance...)

Fin avril 2025 à début juin 2025 : cycle piscine tous les vendredis après-midi (transport pris en charge par la mairie) pour les CP, CE2 et CM2

Mai et/ou juin 2025 : sorties de fin d'année

juin 2025 : kermesse et journée porte-ouverte pour les parents d'élèves (date à définir)

Les GS, les CP, et les CE1 ont passé plusieurs journées au poney club de Cenves. L'occasion était pour eux de découvrir le cheval et de profiter du cadre lors de randonnées ou d'activités extérieures : jeux, land art, herbier... Les enfants et les enseignantes étaient ravis.



Les CE2 ont passé une matinée à Edenwall à Charnay-les-Macon afin de s'initier à l'escalade.

Ils ont ensuite pu se balader dans les rues de Mâcon l'après-midi afin de découvrir le street-art au travers du travail de l'artiste Marylin JURADO.



En fin d'année, les CE2 ont offert à leurs parents un spectacle de danse. Ils ont pu présenter le travail effectué avec leur enseignante et l'intervenante Sandrine TITOLO.

Le 16 mai, les 2 classes de CM se sont rendues à Lyon pour visiter l'Institut Lumière et le Groupama Stadium. Une belle journée !

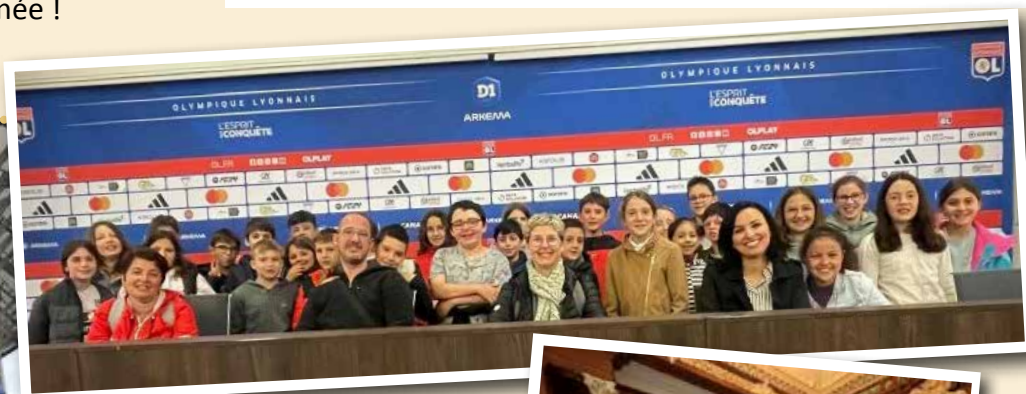

En juillet, tous les élèves du CP au CM2 (et quelques GS) ont participé à des Olympiades organisées au sein de l'école.

C'était l'occasion pour eux de recevoir ensuite un livret pédagogique sur les Jeux Olympiques et Paralympiques de Paris 2024, ainsi qu'une pièce commémorative de 2 € distribuée par le Ministère de l'Éducation nationale et de la Jeunesse.



Fête Benoît Raclet



FÊTE FORAINE

La fête a battu son plein en ce dernier week-end d'octobre.



FANFARE



LA CANTATE

Suivi de la cantate à Raclet chantée par les écoliers devant un public conquis.





CUVÉE 2024



Puis, découverte de la cuvée 2024 auprès des vignerons du cru Moulin-à-Vent.

COMPAGNONS DU BEAUJOLAIS

Après une visite au musée Guillon, direction la maison de Benoît Raclet pour l'intronisation des nouveaux compagnons du Beaujolais.



ÉCHAUDAGE

Enfin une démonstration d'échaudage par Robert Bouzereau, réactualisant ainsi le procédé mis au point par le sauveur de nos vignes, Benoît Raclet.



Musée départemental du Compagnonnage

MUSÉE DE L'EXCELLENCE !

Venez admirer les nombreux chefs-d'œuvre et épures des compagnons charpentiers et découvrir l'histoire fascinante de l'école de charpente créée par Pierre-François Guillon en 1871.

Comme promis, l'année 2024 a été riche en manifestations et événements.

Il y eut les ateliers de « créations de cartes de vœux », puis, pour la Nuit de la Lecture, la participation des bénévoles de la bibliothèque de Romanèche-Thorins dans l'ambiance feutrée d'un salon 19^e.

En hommage à Pierre-François Guillon : notre musée a accueilli la toute première édition du « Prix Guillon ». La 2^e édition de ce concours se tiendra les 24 et 25 janvier 2025.

En février, les enfants ont pu découvrir comment s'habillaient autrefois les artisans et les compagnons.

De fin mars jusqu'à fin septembre, ce fut l'exposition temporaire intitulée « Géométrie par le jeu. Les inventions de Fabien Vienne » (*architecte, urbaniste et «modélateur» 1925/2016*).

En mai, lors de la Nuit des Musées, à la lueur des lanternes, petits et grands ont animé des personnages et des animaux avec le stand ombres et lumières.

En juin, l'incontournable « Rendez-vous au jardin » a eu lieu. Les familles sont venues éveiller leurs cinq sens avec des animations et ateliers proposés par Olivier Descours « Kanwita », animateur nature.

Retrouvez toute la programmation sur notre site internet et notre page Facebook.

Musée départemental du Compagnonnage

98 rue Pierre-François Guillon
71570 ROMANÈCHE-THORINS

Téléphone : 03 85 35 22 02

Email : museecompaonnage@saoneetloire71.fr

Site internet : www.musee-compagnonnage71.fr ou notre page Facebook

En juillet, pour les adultes, une dégustation animée par Georges La Fay, œnologue et caviste à Beaujeu, pour en apprendre davantage sur le travail des compagnons tonneliers.

L'été a été placé sous le signe de nombreux ateliers divers et variés pour petits et grands : couronne de fleurs séchées, aquarelle, mobile, peinture sur galet, pixel art, origami...

En septembre, Le Musée départemental du Compagnonnage a ouvert ses portes au monde entier en accueillant des équipes des WorldSkills 2024 (compétition mondiale des métiers).

Pour les Journées Européennes du Patrimoine, Joris Bretagnolles, membre de l'équipe de France de BMX Freestyle, la troupe Hip-Hop Family de l'École de Danse Urbaine du Grand Autunois Morvan et Lulu le magicien ainsi que les démonstrations des jeunes itinérants du Tour de France (aspirants charpentiers et couvreurs), ont attiré de nombreux visiteurs durant tout le week-end.

Actuellement, présentation de 9 maquettes de jeunes aspirants et compagnons du tour de France.

Le 14 décembre, une veillée contée aux lanternes est venue clôturer cette belle année...



EHPAD Les Marronniers

UNE ANNÉE RICHE EN ÉVÉNEMENTS !

Nous avons eu plusieurs échanges avec les élèves de l'école de Romanèche-Thorins. Des après-midi étoffés de partages : jeux, chansons, discussions autour de sujets scolaires, goûters.

Le carnaval du village est venu défiler dans l'établissement, escorté d'une fanfare, nos retraités se sont amusés de voir tous ces déguisements.

Nous avons également pu accueillir l'école de danse de Romanèche-Thorins, venue donner plusieurs représentations, pour le plus grand plaisir de nos seniors.

La traditionnelle fête champêtre s'est déroulée au mois de juin avec pour thème le « Tour de France ».

Les Chanteurs des Rues sont venus à plusieurs reprises, pour la plus grande joie des résidents.

Deux chorales ont également eu la gentillesse de venir se produire « aux Marronniers » : « Les Ans Chantés » de Charnay-les-Mâcon et « Pour Le Plaisir » de Belleville-en-Beaujolais.

Ces interventions ont ravi le cœur de nos retraités, pour qui la chanson est source de réjouissance.

Nous allons également visiter « Le Hameau Du Vin », qui nous reçoit gracieusement dans ses locaux. Nos résidents sont toujours émerveillés par la visite du hameau DUBŒUF.

Enfin l'aménagement du parc de l'établissement se poursuit avec cette année le rajout d'ameublement, et mise à disposition de jeux de pétanque pour les amateurs.

À nouveau en 2024, l'établissement a fait appel à Madame TRICHARD pour peindre, cette année, des fresques de fleurs dans chacun des couloirs de l'établissement ; qui sont maintenant nominatifs : mimosas, tournesols, tulipes, lavandes, lilas et roses. Il est ainsi plus facile de s'orienter, et les couloirs s'en trouvent égayés.

L'année s'achèvera par le partage du goûter de Noël : résidents, famille et personnel. Un après-midi festif avec des bûches maison confectionnées dans l'établissement, le tout accompagné par l'accordéon et des chants d'un animateur.

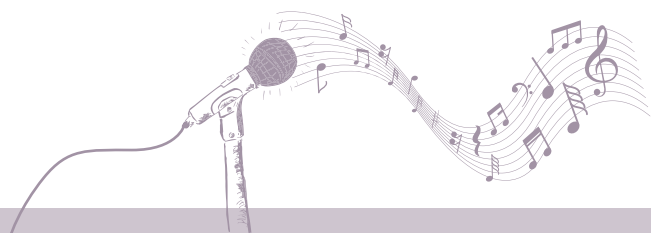

Dernièrement l'après-midi « un incroyable talent aux Marronniers », avec la participation des résidents, de leurs familles et du personnel est une manifestation toujours très réussie et appréciée des nombreux spectateurs présents.



VIE ASSOCIATIVE

Comité des fêtes

2^E ANNÉE DE VIE



2^E année de vie pour le Comité des Fêtes dont le bureau s'est étoffé au cours de l'année 2024. Si la vie de bénévole vous tente, n'hésitez pas à nous rejoindre, pour passer de bons moments conviviaux dans une ambiance chaleureuse.

Nous avons fait l'acquisition de petits matériels qui pourront être prêtés aux associations ainsi que d'une scène que nous proposons à la location.

Nous avons organisé notre seconde fête de la musique, encore une fois appréciée en dépit d'une météo plutôt capricieuse.

Nous avons également participé à la fête Benoît Raclet en tenant un stand de vente de vin, qui a connu une belle affluence.



*NOUS VOUS ESPÉRONS
NOMBREUX À NOTRE AG
LE 18 JANVIER ET VOUS
SOUHAITONS UNE TRÈS BELLE
ANNÉE 2025.*



PREMIER MARCHÉ DE NOËL

Enfin, nous avons organisé notre 1^{er} marché de Noël en la présence du Père Noël et d'une trentaine d'exposants, avec de nombreuses animations pour les petits.

Nous vous donnons rendez-vous en 2025 pour ces animations qui seront reconduites, ainsi que pour la seconde édition du Touroparc Run le 9 novembre, évènement auquel nous participerons.



Foyer rural

NOUVELLE ANNÉE, NOUVEAUX PROJETS

HISTOIRE DE LA MINE

Le Foyer Rural, avec la collaboration de la municipalité et de Géoparc, s'est lancé dans un nouveau projet sur la (re)découverte du passé minier de Romanèche-Thorins.

Tous ont énormément travaillé en replongeant dans des archives (textes, photos...). Ces nombreuses heures de travail aboutiront à la création d'un sentier pédestre agrémenté de panneaux pédagogiques illustrés de photos et croquis mais aussi d'informations sur la géologie, l'histoire de la mine et des anecdotes (avec une traduction en anglais !).

Alors rendez-vous en 2025 pour découvrir le sentier de la mine !



LA VUE DES QUARTIERS

Le Foyer Rural lancera aussi un autre projet intitulé « La vue des quartiers » qui « donnera la parole » aux habitants de Romanèche-Thorins. Chacun aura la possibilité de faire connaître son quartier en prenant en photo un endroit qu'il affectionne tout particulièrement et qui selon lui, met en valeur son secteur d'habitation (lieu, maison, bâtiment...).

Le but final sera de présenter une exposition et ainsi mettre en valeur notre village.

Des informations seront diffusées prochainement sur panneau pocket et seront disponibles sur le site du Foyer Rural :

(<https://romanechethorins.foyersruraux.org>).

Un lien direct sera créé pour envoyer vos photos et poser toutes vos questions.

DANSE ORIENTALE



Pour cette nouvelle saison, Le Foyer Rural propose un nouveau cours : la danse orientale. Que vous soyez débutants ou initiés, venez découvrir cette activité avec notre professeur Élodie !

Nous vous rappelons que notre professeur d'arts propose des cours différents chaque trimestre. Pour la saison 2024/2025, Olivier vous propose « nature morte », linogravure et « carnet de voyage ».

Et si vous souhaitez rejoindre notre formidable équipe de bénévoles, n'hésitez pas à vous faire connaître ; nous vous accueillerons avec grand plaisir !!!





Sou des écoles

Le Sou des écoles est comme chaque année très actif. Cela est rendu possible par la présence de nombreux parents d'élèves qui participent activement à une ou plusieurs manifestations. Nous les remercions pour leur engagement qui profite pleinement aux enfants de l'école de Romanèche-Thorins.

L'année scolaire 2024-2025 a commencé avec une belle vente de pommes et jus de fruits pour enchaîner sur la traditionnelle vente de sapins et de chocolats, s'en suivront d'autres ventes.

Pour 2025 nous reprenons nos événements habituels en gardant l'organisation du carnaval en avril et une vente de plants le 1er mai. L'année se finira en beauté par notre incontournable kermesse le 14 juin et la brocante le 14 juillet qui anime tout le village. Alors à vos agendas !

Toute l'équipe du Sou des écoles de Romanèche-Thorins vous souhaite une année 2025 remplie de réussite et surtout d'évènement convivial.



Président
François DUCHESNE
Maternelle &
Elémentaire

Trésorier
Luc PASCAL
Maternelle &
Elémentaire

Vice-Trésorière
Mélodie HUMBERT
Maternelle &
Elémentaire

Secrétaire
Laure PLENIN
Maternelle &
Elémentaire

Vice-Secrétaire
Yoann Liebart
Elémentaire

Nous sommes aussi heureux de vous présenter 2 nouvelles personnes dans notre bureau :



Community Manager
Anne-Sophie BEAU
Maternelle &
Elémentaire

Organisatrice
Chloé DARGAUD
Maternelle &
Elémentaire



Dans un souci écologique nos communications se sont dématérialisées pour limiter les impressions papiers. Vous pouvez désormais suivre nos événements sur l'ENT de l'école pour les parents d'élèves ou sur Facebook (n'hésitez pas à suivre le groupe) et PanneauPocket pour les autres.

lesouderomaneche@gmail.com

Seules quelques affiches seront distribuées dans les commerces afin que tout le monde puisse être informé et bénéficier des ventes et autres activités proposées par le Sou des écoles. Et oui le Sou n'est pas que pour les élèves et les parents, tout le monde peut participer !



À noter !

14 JUILLET >> BROCANTE





Club de l'Amitié

Un peu de gourmandise ça fait du bien, alors pas question de se priver : galette des rois, crêpes, paella, gâteaux d'anniversaires, les prétextes (bonnes raisons) ne manquent pas.

Il y a aussi le loto, la rencontre avec d'autres clubs et l'organisation du concours de coinche qui a lieu salle Benoît Raclet. On ne s'ennuie pas.

Notre sortie de printemps nous a conduits dans la région de Beaune où nous avons goûté les liqueurs et sirops de la maison Vedrenne avant de nous intéresser à la fabrication de la moutarde : une histoire piquante !

En automne c'est au Parc des Oiseaux que nous avons fait notre deuxième sortie annuelle.

L'année se clôture par un repas au restaurant dans la bonne humeur et la convivialité.

Les adhésions se font début janvier, mais il est tout à fait possible de prendre de nouvelles inscriptions en cours d'année.

Venez nous rejoindre, nous vous recevrons avec plaisir.

Bonne année à tous.

Les portes du club sont ouvertes à tous actifs ou retraités, pas d'âge limite. La fréquentation en est libre, il n'y a pas d'impératifs.

On peut s'y rendre les **mardis après-midi**

pour la belote et des jeux de société, les

mercredis après-midi

pour le tarot, mais aussi pour des animations qui sont proposées ponctuellement au cours de l'année.



Vigneronne Sportive Romanèchoise



Pour cette nouvelle saison 2024/2025 l'effectif de notre club s'est étoffé. Une centaine de licenciés de tous âges pratique le football.

Les plus jeunes au sein de l'entente avec le club de La Chapelle-de-Guinchay. Pour ce qui est de nos séniors, nous avons pu encore cette année inscrire deux équipes.

Tous les bénévoles/dirigeants de la VSR remercient nos sponsors et partenaires. Mais également la municipalité pour tous les travaux réalisés encore cette année.

Nous vous attendons nombreux lors de nos manifestations :

- Tournoi de fin de saison le 27 juin 2025
- Concours de pétanque le 18 juillet 2025
- Loto du foot le 6 décembre 2025

Et nous vous donnons rendez-vous les samedis et les dimanches tout au long de la saison pour encourager petits et grands.
Le Bureau de la VSR.

La Vigneronne Sportive Romanèchoise vous souhaite à toutes et tous une très bonne année 2025.



La société de chasse Saint-Hubert

Bonjour à tous, cette année il y a eu du changement à la société de chasse Saint-Hubert : un nouveau bureau a été élu et le nombre de sociétaires a augmenté avec actuellement 31 chasseurs.

Le 9/11 nous avons fait notre vente de boudin boulettes. Tout est parti très vite, aussi nous nous excusons de ne pas avoir pu servir tout le monde. Nous ferons mieux la prochaine vente. Nous allons aussi renouveler la vente de terrines à la cabane de chasse le dernier week-end de mars.

Comme chaque année pour clôturer la saison, nous nous sommes réunis pour notre barbecue d'été, moment très convivial qui permet la cohésion entre les chasseurs.

La société ne se limite pas à la chasse, elle participe au respect de l'équilibre de la nature et également à l'entretien comme les passages de rivières, biefs...

Nous vous souhaitons nos meilleurs vœux pour l'année 2025.



Tennis club du Moulin-à-Vent

28 LICENCIÉS ENFANTS EN 2023/2024



Sur l'année 2023 / 2024, le tennis club du Moulin-à-Vent compte 28 licenciés enfants dont 15 filles et 13 garçons.

Les cours sont dispensés par Delphine Gérin le mercredi après-midi et le samedi matin.

Elle propose des séances en petit groupe, ce qui permet à chacun de progresser selon son niveau. Les plus petits découvrent des jeux autour des balles et raquettes, se familiarisent doucement avec l'univers du sport et du tennis. Les plus grands retrouvent leur professeure adorée pour des séances plus sportives le samedi matin.

Sur le groupe adulte, le nombre de licenciés a augmenté. Au vu de la demande grandissante, le club propose un cours adulte supplémentaire le jeudi soir. Cela permet à 4 nouvelles licenciées de profiter des compétences de Céline Gaspard pour reprendre le tennis.

Les adultes sont fidèles au professeur qui propose des séances organisées selon un programme de progression bien défini. Le début d'année est consacré à la remise en forme physique des licenciés après la pause estivale. La suite des cours devient plus technique, avec une progression toujours assurée d'une année sur l'autre.



NOUVEAUTÉ 2024

Boîte à clef à l'entrée des cours extérieurs !

À SAVOIR :

Carte vacances : accès aux cours extérieurs tout l'été.



DATES À RETENIR

LA GALETTE :
SAMEDI 25 JANVIER 2025

REMISE DES MÉDAILLES :
SAMEDI 7 JUIN 2025

tennisromaneche.tcmv@gmail.com

Association Tous ensemble pour Céline

L'association a été créée pour aider Céline atteinte de lésions cérébrales depuis sa naissance.

Céline est aujourd'hui une jeune femme de 38 ans, qui depuis 2007 a intégré un centre pour adultes à Roanne.

Céline est très heureuse de rentrer à Romanèche. Fabienne et Patrick, ses parents, vont la chercher au centre tous les week-ends.

Cela occasionne beaucoup de frais à leur charge et a impliqué l'achat d'un nouveau véhicule.

Céline a passé une bonne année 2024 sans souci majeur et elle attend avec impatience notre **repas dansant qui se tiendra le 10 mai 2025** salle du Moulin-à-Vent à Romanèche.

Nous reconduisons également en 2025 notre traditionnel pique-nique en août ou septembre en fonction des vendanges. En général, celui-ci se tient au stade à Chânes.

L'association vend également comme chaque année ses calendriers. N'hésitez pas à nous le demander.

Les membres de l'association remercient toutes les personnes qui participent de près ou de loin à nos différentes manifestations.



Association des familles

Durant cette année 2024, l'Association des familles a organisé un loto le 4 février 2024 permettant le financement de ses actions. Face au nombre important de participants, nous avons prévu de nous retrouver pour un loto le dimanche 9 février 2025 à 14h.

Le dimanche 5 mai 2024, nous avons organisé un rallye découverte d'un quartier de Romanèche-Thorins. Des jeux ont été organisés tout au long du parcours afin de donner à tous les participants, quel que soit leur âge, l'occasion de partager un moment de convivialité en s'amusant. Le prochain rallye découverte sera organisé en 2026. En 2025, nous organiserons un concert.

Le dimanche 24 novembre 2024, les membres de l'Association des familles ont épaulé ceux de l'Association FLORA qui organisaient une après-midi autour du thème des jeux de bois. Grands et petits ont vécu un moment de convivialité. Cette manifestation a également connu un vif succès et sera à renouveler en 2025.

Bonne et heureuse année 2025...

LE MOT DU CURÉ

Comme tous les 25 ans, l'Église est en fête ! Le pape nous invite à placer cette année sous le signe de l'espérance et de la confiance. Dans le monde perturbé que nous vivons, cette année de grâce est la bienvenue et la paroisse se fait l'écho de cette bonne nouvelle ! Elle est un lieu d'accueil, n'hésitez pas à en franchir le seuil ; avec le père Osvaldo, nous portons l'espoir de vous y trouver ou de vous y retrouver. Car chacun s'y sentira écouté, compris, et accompagné dans tous les événements qu'il traverse, savoir aussi qu'il peut y trouver un éclairage de foi sur le sens de sa vie.

Que Dieu vous bénisse tout au long de cette année 2025 !
P. Pierre Dhaussy



Paroisse

COORDONNÉES DE LA PAROISSE

Curé : Père Pierre DHAUSSY
Vicaire : Père Osvaldo SEGOVIA GALI
Paroisse Notre-Dame-des-Vignes
71570 LA-CHAPELLE-DE-GUINCHAY
Tél. 03 85 36 72 03
accueil@paroissendv.com
www.paroissendv.com

PERMANENCES :

Secrétariat : lundi, mardi, mercredi, de 9 h à 12 h ;
jeudi, vendredi, de 14 h à 18 h.
Père Pierre DHAUSSY : jeudi, de 14 h à 17 h ou sur rendez-vous
MESSE DOMINICALE : 10 h 30 dans l'église de Crêches-sur-Saône (sauf 24 mars et 26 mai).
POUR LES AUTRES MESSES : Voir le site internet ou vous renseigner auprès de la paroisse.
SACREMENT DU PARDON : samedis de 16 h à 17 h à la maison paroissiale, ou sur rendez-vous.



Père Osvaldo SEGOVIA GALI



Père Pierre DHAUSSY

Association FLORA, des bénévoles de l'EHPAD

Notre association a eu le plaisir cette année de compter deux nouveaux arrivants dont la mission première était de visiter les résidents restant en chambre, mais qui très vite nous ont rejoints sur d'autres activités.

Une de ces activités a été l'entretien de l'aquarium offert il y a 5 ans à l'établissement par FLORA. Malheureusement, un message matinal nous annonçait, mi-novembre, que l'aquarium se vidait à la suite d'une défection de joints et qu'il fallait au plus vite venir en aide aux poissons ! Les poissons ont été récupérés par une de nos bénévoles travaillant à l'Ehpad et l'aquarium désormais vidé de ses habitants restera un simple élément décoratif au fond du hall...

Cette mésaventure n'a toutefois pas entamé la participation de nos membres à l'aide à l'animation ni à la confection de gaufres à l'occasion d'événements au sein de la commune.

Cet échange avec l'extérieur (école, foyer rural, association des familles, fête B. Raclet, marché de Noël...) est fondamental pour que nos résidents se sentent encore partie prenante de la vie en société.

Pensez-y et rejoignez-nous pour permettre à ce sentiment de perdurer !



Le comité des anciens

C'ÉTAIT ANNONCÉ !

Le Comité des Anciens a organisé le repas de fin d'année en reprenant ce qui avait été apprécié l'an dernier.

Plus de 130 personnes ont donc été conviées à la dégustation d'un menu traiteur "Mille et une Saveurs", avant de s'essayer au rythme de l'accordéon de Gilles Pichard.

Une nouveauté malgré tout, celle d'une tombola où pour 1€ il était possible de remporter un magnifique panier garni de produits alsaciens rapportés par nos amis de Munster à l'occasion de la fête B. Raclet.

Bonne année à toutes et tous





FNACA

Notre comité compte à ce jour 23 adhérents dont 6 veuves d'anciens combattants,

si nous n'organisons plus de manifestations depuis quelques années, l'âge étant là, nous nous attachons à être présents à toutes les cérémonies mémorielles, 19 mars, 8 mai, 11 novembre, il est à regretter le peu d'affluence à ces commémorations.

Le 19 mars nous avons eu le plaisir de remettre à notre ami Marcel FARCE, la médaille de portedrapeau, qu'il soit remercié pour sa présence et son

dévouement au fonctionnement de l'association.

Le 7 octobre nous quittait Aimé GEORGET, nous adressons une pensée amicale à sa famille.

Concernant le port du drapeau nous recherchons une personne jeune fréquentant le collège ou le lycée voire plus âgée, sensible au devoir de mémoire afin de prendre le relais pour participer à ces cérémonies.

Bonne année à tous.



Troupe des Moulins à paroles

10 ANS !

Voilà 10 ans que la troupe des Moulins à paroles est montée sur scène pour la première fois.

C'est avec toujours autant de joie et de plaisir que nous jouons pour vous divertir, pour entendre vos rires. **Pour fêter ces 10 ans, la troupe vous réserve de belles surprises et vous donne un rôle : Faire un maximum de pub pour ramener un maximum de monde.**

ON COMPTE SUR VOUS !!!

La troupe des Moulins à paroles vous souhaite une année remplie de joie et de gaieté.



Qu'Artz



FESTIVAL «J'IRAI JOUER CHEZ VOUS»

Durant le week-end des 26, 27 et 28 août 2024 s'est tenue à Romanèche la troisième édition du festival « J'irai jouer chez vous ».

L'entrée de ce festival est libre grâce aux subventions de la mairie et du département.

Cette année, l'édition « Partir dans un baiser » a rencontré un beau succès et les festivaliers ont pu apprécier des spectacles de grande qualité sur le thème de l'amour sous toutes ses formes : du théâtre (la demande en mariage), du burlesque (Les Guêpes de l'été piquent toujours en Novembre) ou de l'hypnotique.

Les contes ont également été à l'honneur avec les contes ruraux, le conte d'Oman ou les contes du Beaujolais (Fée Boucs et Choux).

La musique n'a pas été en reste avec son concert de "Folk atmosphérique" et son DJ.

Les festivaliers ont pu s'essayer à différentes formes d'art, notamment dans des ateliers d'arts plastiques avec l'ArtBricot Atelier-Solidaire, de cinéma avec l'équipe Qu'Artz-Lalalère production ou de déclamation avec le traditionnel gueuloir.

Ce festival s'est clôturé par la projection plein air de deux films : un court métrage (Cola de Léon) et (Ce plaisir qu'on dit charnel).

Qu'Artz vous invite à vous manifester si vous souhaitez également accueillir un spectacle, un atelier, une animation chez vous, ou pour être bénévole pour la prochaine édition qui aura lieu le WE du 22, 23 et 24 août 2025.

Nous sommes également à la recherche de logements pour les bénévoles.

Contact :
quartz.association@gmail.com



- Tout au long de ce week-end, la présence et la disponibilité des artistes ont permis de nombreux échanges avec le public. Une buvette et un poulet-coco ont permis aux festivaliers de se restaurer.





Fleurissement

L'ANNÉE 2024 A ÉTÉ RICHE EN RÉALISATIONS !

Le Comité d'Embellissement et de Fleurissement poursuit sur sa dynamique, tous les aménagements prévus ont été réalisés :

- Végétalisation et décoration de deux massifs au carrefour de la rue des Jacques et de la rue du Bourg.
- Entretien régulier des massifs créés l'an dernier, rue du Bourg et lotissement des Jumeaux (désherbage, pose de broyat, taille des arbustes ...)
- Installation d'une signalétique à proximité des écoles : crayons en bois géants peints.

Les projets 2025 :

- Création d'un verger communal à proximité du centre du village
- Réhabilitation de deux anciens massifs. L'un situé au lotissement les Matis, l'autre autour de la croix rue de la Rivière.

L'ensemble des projets est mené à bien grâce à l'appui technique des agents communaux que nous remercions.

Le Comité d'Embellissement et de Fleurissement recrute !!

Vous pouvez nous contacter à l'adresse mail suivante :

Comité.fleurs.rt@gmail.com



Cru Moulin-à-Vent

ANNÉE DU CENTENAIRE

Cette année 2024 aura marqué les esprits des vignerons du cru Moulin-à-Vent.

En effet, nous avons célébré le centenaire de la délimitation de notre appellation. Pour mettre à l'honneur ce riche patrimoine nous avons organisé de nombreux événements tout au long de l'année : des rencontres professionnelles (participation au salon professionnel Wine Paris en février 2024 ; accueil d'une trentaine de journalistes internationaux durant trois jours lors d'un voyage de presse en mars dernier) ; souffler notre centième bougie le 17 Avril 2024 lors d'un dîner de gala (date symbolique pour l'appellation : 17 avril 1924, jugement du tribunal de Mâcon) ; faire rayonner nos vins lors du salon des vins de Mâcon ; faire découvrir les paysages et les terroirs de Moulin-à-Vent en organisant une balade gourmande en juillet dernier et enfin continuer de promouvoir nos vins lors du marché de Noël de Munster (ville jumelée avec Romanèche-Thorins) en décembre prochain. Ces initiatives ont permis de promouvoir nos vins, de faire découvrir nos terroirs et de perpétuer le savoir-faire transmis de génération en génération.

En 2025, l'aventure continue !

Nous serons de nouveau présents à Wine Paris et au salon des vins de Mâcon, et nous organiserons la deuxième édition de notre balade gourmande.

Toujours dans le but de valoriser davantage leur terroir, les vignerons du Cru Moulin-à-Vent s'engagent activement et ont entrepris une démarche visant à obtenir la reconnaissance en premiers crus pour plusieurs lieux-dits de l'appellation. Un dossier est en cours d'élaboration et sera prochainement déposé auprès des instances compétentes (INAO).



DÉCOUVREZ LA DIVERSITÉ DES MOULIN-À-VENT DANS NOTRE CAVEAU, LA PLUS GRANDE BOUTIQUE DÉDIÉE À L'APPELLATION. AVEC PLUS DE 40 RÉFÉRENCES, VOUS ÊTES SÛR DE TROUVER LE VIN QUI VOUS CORRESPOND. DÉGUSTATION COMMENTÉE SUR DEMANDE.

Nous vous accueillons tous les jours de la semaine, de 10h à 12h30 et de 14h à 18h30.



Invitation au voyage dans le temps

À partir du 26 Novembre prochain, partez à la découverte d'une déambulation photographique sur le parcours de la MBA «Sous les ailes du moulin».

Une collection unique de cartes postales vous plongera au cœur des 100 dernières années de notre appellation, du vignoble et du village de Romanèche-Thorins (collection privée de Monsieur Roger LABILLE, habitant de Romanèche-Thorins).

En partenariat avec la mairie de Romanèche-Thorins.



Gendarmerie

La brigade territoriale autonome de La Chapelle-de-Guinchay est constituée de treize sous-officiers et d'un gendarme adjoint volontaire.

Nombre d'entre eux ont été récemment remplacés, souhaitons leur la bienvenu et une bonne intégration au sein de leur nouvel environnement.

Pour l'heure, un poste reste vacant au sein de l'unité.

La gendarmerie recrute, vous pouvez vous renseigner auprès de la brigade de La Chapelle-de-Guinchay ou auprès du Centre d'Information et de Recrutement à Dijon.

Au 03 80 70 66 93 ou par mail : cir.dijon@gendarmerie.interieur.gouv.fr



Pompiers

Si vous avez besoin des pompiers, les pompiers ont besoin de vous !
Devenez pompier volontaire !

Le service volontariat du SDIS 71 reste à votre disposition
Contacter: volontariat@sdis71.fr

DON DU SANG

Le 2 décembre dernier, l'Établissement Français du Sang (EFS) était salle du Moulin-à-Vent pour permettre aux volontaires de faire don de leur sang.

Pour donner son sang, il suffit de :

- Avoir entre 18 et 70 ans
- Peser plus de 50 kg
- Être en bonne santé (un entretien médical est effectué avant chaque don)
- Se munir d'une pièce d'identité
- Surtout ne pas se présenter à jeun

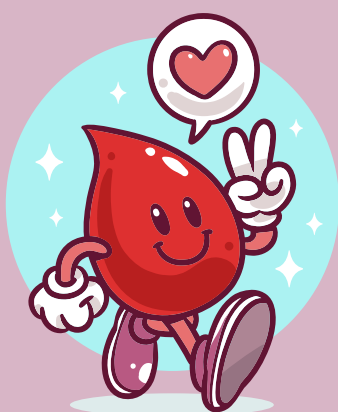

RÉSEAU VIF

Violences intrafamiliales

En cas de besoin, contacter le **3919** pour bénéficier d'une écoute confidentielle et de conseils adaptés à la situation évoquée.



Le SSIAD travaille en partenariat étroit avec les services d'aides à domicile et cabinets infirmiers du secteur et en coordination avec d'autres acteurs locaux (hôpitaux, médecins, DAC71, MLA, centre SLA...). Le SSIAD est également inscrit dans la formation des futurs professionnels et collabore avec les IFSI, IFAS, MFR et Lycées Professionnels.

VOUS VOULEZ INTÉGRER UNE ÉQUIPE DYNAMIQUE ET SOUHAITEZ APPORTER VOTRE AIDE AUX PERSONNES QUI EN ONT LE PLUS BESOIN ?

Le SSIAD recrute des intervenants titulaires du DEAS ou DEAES et met à disposition un véhicule de service et un téléphone professionnel.

Contact pour plus de renseignements ou pour postuler :

SERVICE DE SOINS INFIRMIERS À DOMICILE
50, rue de la Brancionne
71 680 CRÈCHES-SUR-SAÔNE
03 85 37 46 31
ssiad.creches@fede71.admr.org



L'ADMR est un service de proximité, elle peut intervenir auprès des familles, des aînés et des personnes en situation de handicap. Ce service est adapté aux besoins de la personne et permet un maintien à domicile le plus longtemps possible. ADMR aide également les personnes en sorties d'hospitalisation, ces prestations peuvent être financées par les mutuelles.

Actuellement, 10 aides à domicile interviennent sur la commune. Ces aides à domicile sont formées tout au long de l'année.

Nos principales missions sont l'entretien du logement et du linge, les courses, l'aide à la toilette, la préparation de repas, la garde d'enfant sous certaines conditions, la pose de téléassistance et depuis peu l'ADMR a mis en place des interventions de lien social.

Pour essayer de répondre à chaque demande et maintenir notre équipe d'aides à domicile, nous employons durant l'été des étudiants pour les remplacements des congés, ce qui nous permet d'avoir une continuité de services.

Deux véhicules de service financés entièrement par l'association sont mis à disposition des aides à domicile.

Les raisons de choisir l'ADMR sont la proximité et la qualité de service avec des professionnels formés.

Il existe des aides financières et des avantages fiscaux selon la législation en vigueur, n'hésitez pas à vous rapprocher du Bureau ADMR pour avoir des informations supplémentaires 03 85 35 56 60.



CCAS



L'AIDE SOCIALE LÉGALE

C'est la première de ses missions afin de répondre localement aux différentes aides en provenance des services sociaux locaux dont le siège est au centre **BULLE DE VIE de La Chapelle-De-Guinchay**
Tél. 03 85 36 70 47

Dans le cadre des services aux habitants, le CCAS a renouvelé, en cette fin d'année, la prise en charge des petits sacs gourmands destinés aux personnes de plus de 70 ans qui le souhaitent et qui ne participent pas au repas organisé par le Comité des Anciens. Plus de 130 sacs ont ainsi été distribués avec l'aide de l'ADMR que nous remercions.

Toujours dans le cadre des services aux habitants, le CCAS a été attentif à la mise en place d'un projet attendu depuis longtemps par les familles, celui d'un centre de loisirs sur la commune à qui nous souhaitons bienvenue et succès !

Dans le cadre de l'aide sociale facultative, le CCAS a renouvelé cette année le versement de 50 € aux foyers destinataires du chèque énergie de l'État 2024.



Centre de loisirs

GÉRÉ PAR LE CLEM

Ça y est ! Le centre de loisirs vient d'ouvrir à Romanèche-Thorins !

Il occupe les locaux de l'école Bernard Pivot (garderie élémentaire, salle de sieste et salle de peinture à la maternelle, restaurant scolaire). Il est géré par le CLEM (association mâconnaise qui organise divers centres de loisirs, EVS et maison des jeux à St-Laurent, dispositif adolescent au nord de Mâcon, le tout depuis plus de 40 ans...).

Anne, la directrice, Laura et Salvatore sont d'ailleurs salariés de l'association. N'oublions pas Anne en animation et Marie, notre dame de cantine, qui viennent compléter l'équipe. Vous avez pu voir leur portrait chinois sur notre panneau d'affichage à l'école, une façon de faire connaissance !

Le centre est ouvert de 7 h 30 à 18 h 30 tous les mercredis scolaires, la 2^e semaine des petites vacances scolaires (Noël compris) et les 4 semaines de juillet.

- La priorité est donnée aux habitants du village mais les dernières places pourront être attribuées aux extérieurs.
- Les tarifs demi-journées (avec ou sans repas) viennent d'être votés pour les mercredis par le conseil municipal, pour répondre aux plannings des enfants et leurs nombreuses activités périscolaires.



MODALITÉS D'INSCRIPTION:

- Inscriptions de préférence par mail.
- Inscriptions prioritaires sur trois journées minimum (1)
- L'adhésion au CLEM est obligatoire et fixée à 15 euros par famille et valable de septembre à août.
- Inscription possible à l'année pour les mercredis et/ou vacances pour les habitants de Romanèche.
- Le règlement peut être effectué par chèque, virement, ANCV, CESU ou espèces ; à l'ordre du CLEM.

(1) Il est toutefois possible d'inscrire vos enfants à la journée sous réserve de place. Le centre se réserve le droit de refuser une inscription si le nombre maximum d'enfants pouvant être accueilli est atteint

Tarif 2024-2025 - Habitants de Romanèche-Thorins				
Pour rendre le centre accessible à tous, les tarifs proposés sont dégressifs en fonction de votre coefficient CAF				
QF	<500	500 à 700	701 à 1000	>1000
Tarif 1 jour (avec Repas/Goûter)	6.60€	9.00€	13.00€	18.00€
Tarif 1/2 journée (avec Repas)	5.00€	7.00€	10.00€	13.50€
Tarif 1/2 journée (sans repas)	3.60€	5.00€	7.00€	10.00€

Tarif 2024-2025 - Habitants Extérieurs				
Pour rendre le centre accessible à tous, les tarifs proposés sont dégressifs en fonction de votre coefficient CAF				
QF	<500	500 à 700	701 à 1000	>1000
Tarif 1 jour (avec Repas/Goûter)	12.60€	15.00€	19.00€	24.00€
Tarif 1/2 journée (avec Repas)	9.50€	11.50€	14.50€	18.50€
Tarif 1/2 journée (sans repas)	7.00€	8.50€	10.50€	14.00€

DOCUMENTS À FOURNIR:
(les documents à remplir sont disponibles sur demande par mail)

- Fiche de renseignements ET fiche sanitaire de liaison (valables 1 an)
- Copie du carnet de vaccination à jour avec nom de l'enfant
- Copie de la dernière attestation CAF ou MSA disponible
- Attestation d'assurance responsabilité civile en cours de validité

Les enfants ont découvert les étoiles pendant les vacances de la Toussaint : Ils ont fait des fresques et tableaux autour du système solaire. La météo clémente nous a permis de nous installer dans la cour sous les platanes et de profiter du redoux. Le Planétarium Bressan, porté par Franck Boyat, nous a fait voyager dans la voie lactée...

La magie est mise à l'honneur pendant les vacances de Noël, avec un spectacle présenté aux parents le vendredi soir, après une séance de light painting mardi matin et une journée pyjama jeudi matin !!!

N'oublions pas le lutin farceur, qui nous a laissé quelques bêtises au centre les mercredis matin (les bouchons de feutres mélangés, la table du repas à l'envers, les lits de sieste en cabane... Mais quel farceur ce lutin !!!



POUR PLUS D'INFOS,
CONTACTER ANNE FOUILLOUX
clemromaneche@gmail.com
Ou 07 67 87 71 84
Pour nous suivre sur Facebook :
CLEM centre de loisirs de
Romanèche-Thorins.

Décès



NOS CONDOLÉANCES

LAPALUS Louise Georgette • 01/01/2024
PINSARD René Georges • 07/01/2024
VAYRON Paul Gabriel Marie • 16/01/2024
PERTUIZET René Jean • 20/01/2024
ERSOY Onay • 22/01/2024
CHARRION Bruno Serge • 04/02/2024
POITEVIN André Gabriel • 12/02/2024
MALATIER Marguerite, née PEULET • 18/02/2024
GEORGES Lysiane Yvette Germaine, née CHARVAT • 23/02/2024
CORDONNIER Marie-Thérèse Elise • 19/03/2024
FARGET Marie Simone, née LACHARME • 09/04/2024
MARTINS MALHEIRO Preciosa, née MARTINS DE AMORIM • 15/04/2024
MOHR Suzanne Julie, née DUFOUR • 18/04/2024
LASSARAT Germaine, née LARGE • 27/04/2024
DARGAUD Gisèle Marie-Benoite • 05/05/2024
CHARLES Raymond • 15/05/2024
TROMBETTA Gilda Christiana • 15/05/2024
BUSSEUIL Marie-Thérèse, née FEIGNER • 21/05/2024
DUTHEL Robert • 01/06/2024
COLOMBE Bruno Michel • 04/06/2024
MAILLET Odette Marie, née PERROUSSET • 07/06/2024
CHAUVET Christiane, née BERNET • 16/06/2024
PERSELLO Marie Jeanne, née POYOL • 28/06/2024
RODRIGUEZ Anna, née MIGUEL • 15/07/2024
SOUILHOL Jean Louis Charles Auguste • 15/07/2024
CHOSSAT Marcel Marius Félix Joseph • 13/08/2024
VALETTE Renée, née MOREAU • 26/08/2024
GOYON Gilberte, née CHARPAIL • 03/09/2024
VAISSE Jocelyne Myriam Joëlle, née MERLE • 06/09/2024
CRAMILLY Yvette Marie-Thérèse, née LEFÈBVRE • 07/10/2024
GEORGET Jean Aimé • 07/10/2024
CORNATON Odette, née PEULET • 09/10/2024
MAZOYER Christiane • 12/11/2024
DE MARIA Claude Marguerite, née CARRÉ • 07/12/2024
RAGON Josiane Marie, née GAUTHIER • 18/12/2024

Les données de l'état civil ne peuvent désormais être communiquées qu'avec l'autorisation des familles.

Naissances

BIENVENUE

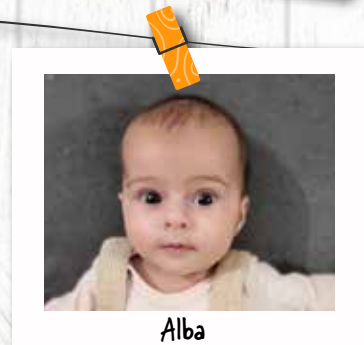
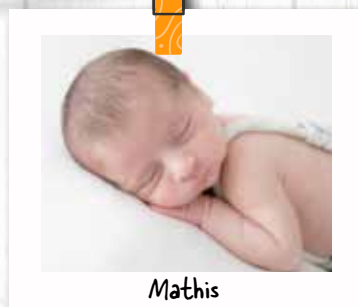
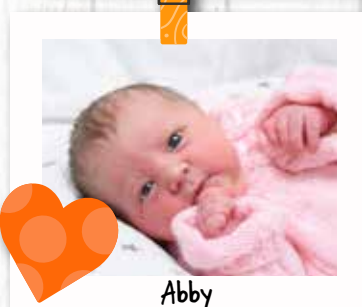

15 NAISSANCES PARMI LESQUELLES :

LANDREAU Syméon • 16/03/2024
GAY Mathis • 23/03/2024
LENFANT SÉON Ilona • 06/04/2024
LARANJEIRA Tilio • 12/06/2024

SOUZY Alba • 27/07/2024
GIVRE Valentin • 21/08/2024
FOILLARD Apolline • 27/09/2024
LARDY Lisa • 27/10/2024
ANNEQUIN Abby • 13/11/2024

Mariages

TOUS NOS VŒUX DE BONHEUR

27 avril • Madame DURAND Sophie et Monsieur PIRRI Andreas
18 mai • Monsieur FERNANDEZ Joaquim et Monsieur BARBAT Jean-Emmanuel
1^{er} juin • Madame GOMEZ Anaïs et Monsieur MARC Quentin
7 septembre • Madame COMAS Alexandra et Monsieur JANDARD Nicolas
28 septembre • Madame ALVES Marie-Laure et Monsieur DUMOULIN Mickaël
5 octobre • Madame SIMON Aurore et Monsieur LACHARME Julien

CALENDRIER DES FÊTES

2025



JANVIER

Samedi 4	Vœux du Maire	Salle Benoît Raclet
Vendredi 31	Saint-Vincent - Cru Moulin-à-Vent	Salle Moulin à Vent

FEVRIER

Dimanche 9	Loto des familles - Association des Familles	Salle Moulin à Vent
Dimanche 16	Jambon au foin de la classe en 7	Salle Benoît Raclet
Vendredi 21	Présentation motos - Team TVR	Moulin-à-Vent

MARS

Dimanche 2	Théâtre - Foyer Rural	Salle Moulin à Vent
Dimanche 9	Vente de Tartiflette - Classe en 3	Place des Mines
Dimanche 16	Vente de bréchets - Romanescoeur	Place des Mines
Mercredi 19	Défilé du 19 mars	Salle du Conseil
Samedi 22	Inscriptions - Foyer Rural	Salle Benoît Raclet
Dimanche 30	Vente de Terrines - Chasse St Hubert	Cabane de Chasse - Au Greffier

AVRIL

Samedi 5	Carnaval - Sou des Écoles	Salle Moulin à Vent
Dimanche 27	Défilé du 29 avril	Salle du Conseil

MAI

Jeudi 1 ^{er}	Marché aux Fleurs - Sou des Écoles	Parking des écoles
Jeudi 8	Défilé du 8 mai	Salle Benoît Raclet
Samedi 10	Soirée Dansante - Tous ensemble pour Céline	Salle Moulin à Vent
Dimanche 18	Course des enfants du CMJ / Céline	Parking des écoles

JUIN

Vendredi 6	Inscriptions Foyer Rural	Salle Benoît Raclet
Samedi 7	Gala de Gym - Foyer Rural	Salle Benoît Raclet
Samedi 14	Kermesse - Sou des écoles	Cour de l'école
Samedi 21	Fête de la Musique - Comité des Fêtes	Place Benoît Raclet
Vendredi 27	Tournoi de Foot "Yohan et Eric" - VSR	Stade





JUILLET

Du 4 au 6	Gala de danse et théâtre - Foyer Rural	Salle Moulin à Vent
Lundi 14	Brocante - Sou des Écoles	Clos des mines
Lundi 14	Défilé du 14 juillet	Salle Benoît Raclet
Vendredi 18	Pétanque du foot - VSR	Stade
Samedi 26	Balade Gourmande - Cru Moulin-à-Vent	Salle Moulin à Vent

AOUT

Du 22 au 24	Festival théâtre "J'irai jouer chez vous" - Qu'artz	Salle Moulin à Vent
Samedi 30	Concours de pétanque - Team TVR	Clos des mines

SEPTEMBRE

Samedi 6	Forum des associations	Salle Moulin à Vent
Du 9 au 10	Inscriptions - Foyer Rural	Salle Benoît Raclet
Dimanche 28	Vente de saucisson au gène - Romanescoeur	La Maison Blanche

OCTOBRE

Vendredi 3	Concours de coinche - Club de l'Amitié	Salle Benoît Raclet
Samedi 4	Soirée moules frites - Classe en 3	Salle Moulin à Vent
du 10 au 12	Théâtre - Moulin à parole	Salle Moulin à Vent
Samedi 18	Vente de pommes et jus de fruits, Sou des Écoles	Parking des écoles
Du 25 au 26	Fête Benoît Raclet	Centre Bourg

NOVEMBRE

Dimanche 9	Touroparc Run	Touroparc
Mardi 11	Défilé du 11 Novembre	Salle Benoît Raclet
Dimanche 23	Jeux de Bois - Association des familles et Flora	Salle Moulin à Vent
Dimanche 23	Choucroute à emporter - ADMR	Salle Benoît Raclet
Du 29 au 30	Marché de Noël - Comité des Fêtes	Cour de la Mairie + Salle Benoît Raclet

DECEMBRE

Samedi 6	Loto du Foot - VSR	Salle Moulin à Vent
Samedi 6	Vente de sapins - Sou des Écoles	Parking des écoles
Jeudi 11	Repas des anciens - Comité des anciens	Salle Moulin à Vent
Mercredi 17	Don du Sang	Salle Moulin à Vent

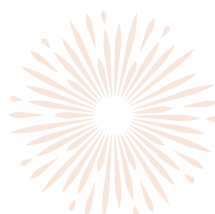

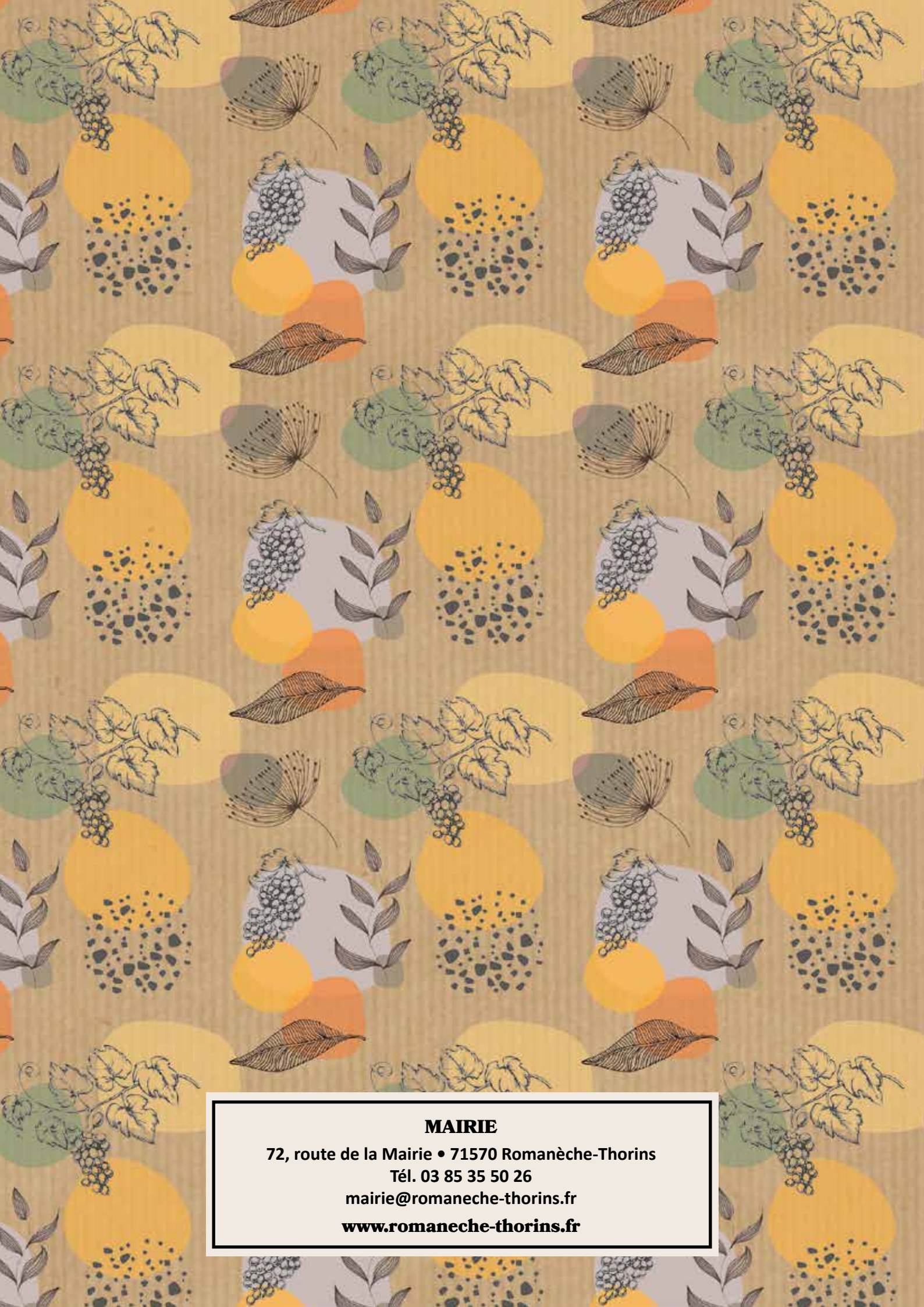

MAIRIE

72, route de la Mairie • 71570 Romanèche-Thorins

Tél. 03 85 35 50 26

mairie@romaneche-thorins.fr

www.romaneche-thorins.fr