

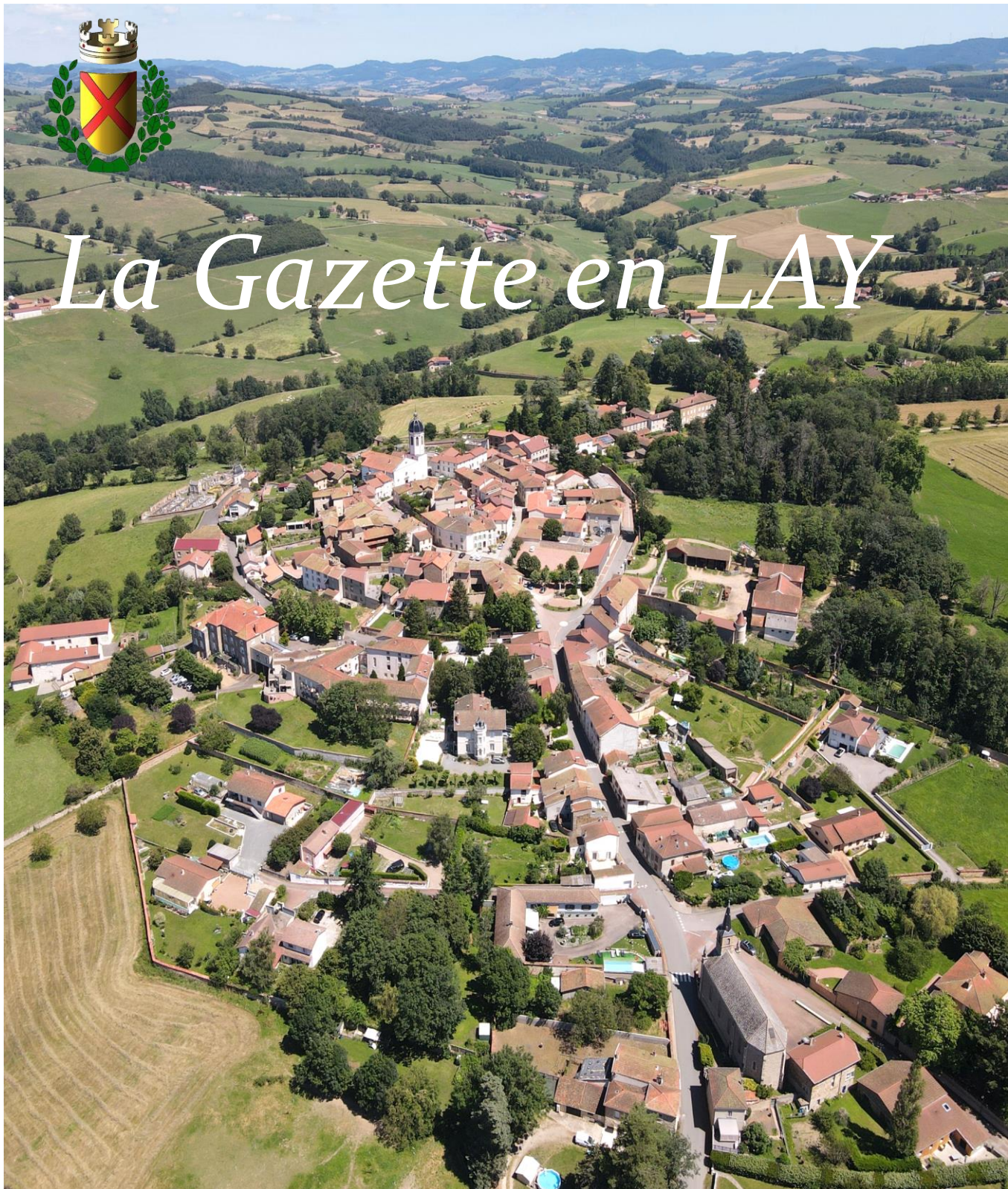

La Gazette en LAY



Informations

✓ Mairie

6 place de l'église

Tel. : 04 77 64 78 64

E-Mail : mairie.lay@copler.fr

Horaires d'ouverture :

Du mardi au vendredi de 8h30 à 13h

Mardi et vendredi de 14h à 16h

Samedi de 9h30 à 12h30

Site internet : <https://villagedelay.fr>

Application :  **localiti**
(suivre les actualités du village sur votre mobile)

 **Commune de Lay**



Bureau de poste

Horaires d'ouverture :

Du mardi au vendredi de 8h30 à 12h30

Samedi de 9h30 à 12h30

pratiques

✓ Salles communales

6 petite rue des Futaines

Capacité d'accueil salle communale : 100 personnes.

Capacité d'accueil salle de la Porchellerie : 35 personnes.

✓ Local associatif de la Forest

La Forest

Réservé aux habitants de Lay.

Capacité d'accueil : 70 personnes.

✓ École publique

8 Rue des Terreaux

Maternelle et primaire

Tel. : 04 77 62 73 03

✓ EHPAD Notre Dame de LAY

104 chemin de ronde

Tel. : 04 77 62 60 00

Pour plus de détails vous pouvez consulter le site de la commune ou vous renseigner en mairie.

Fête en LAY

Retour en image



Sur la fête des classes

Fête en LAY

Retour en image



Sur la fête patronale

Fête en LAY

Retour en image



Montée historique, passage par Lay

Jeux de la gazette

C'est pas moi qui LAY dit, mais c'est qui ?

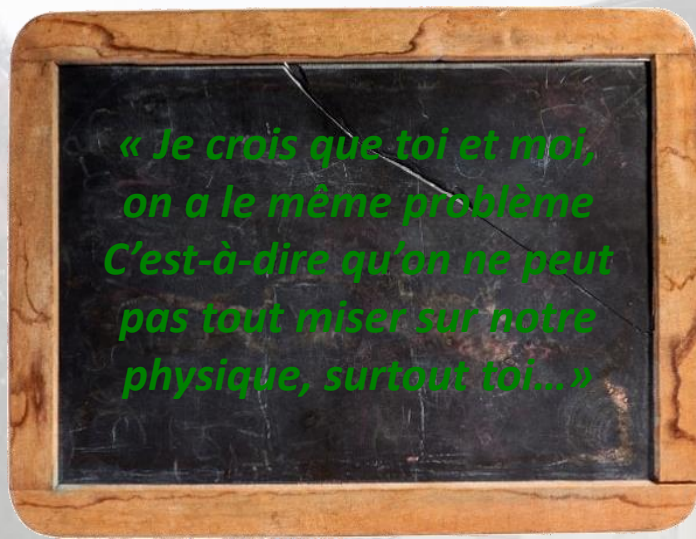

Où qui LAY ?



Réponses dans le prochain numéro

*Réponse du jeu de la Gazette N°19 :
Proverbe : Abbé Pierre ; Photo: Toit chez Noyel*

Tourisme

✓ Gîte « L'âne vert »

06 03 67 62 23 – 1 impasse Paillasson.

Cécile BERNE et Margaux ROULE

- Production de lait d'ânesse Bio et fabrication de savons. Vente de produits cosmétiques Bio : crèmes visage et savons.
- Accueil touristique : Gîte à la ferme.

E-Mail : lanevert.cosmetique@gmail.com

Site : <https://lanevert.fr>



✓ Gîte « Les volets bleus »

06 87 73 90 99 – 408 chemin de la croix blanche.

Gilles et Viviane VINCENT

- Maison de 75M2 située au calme. Ambiance chaleureuse avec poêle, terrasse et piscine.

✓ Chambres d'hôtes et Cabanes en Bois au château de la Forest

06 17 62 72 92 – 111 route de la Forest.

Philippe et Iulia MOYRET

- 2 suites de 80M2 avec salle-de-bain privative, cheminée, terrasse, piscine et parc arboré centenaire.

Dormir dans une cabane au milieu des arbres, être réveillé par le chant des oiseaux et déguster une boisson sur la terrasse en bois près du plan d'eau.

E-Mail : iulia@moyret.fr

Site : <https://www.domaine-for-rest.com/fr>



en LAY



Agenda en LAY

2025

Janvier

7  **La Grange à Liens**
Scène ouverte folk

10 **Voeux de la municipalité**

14  **Don du sang**

19 **Sou des écoles**
Concours de belote à Neaux

24 **AG Amis de la Chapelle**
20h30

25 **Lay T'Motiv**
 Concert - Nans Vincent

Février

Vacances



La Troupe de Théâtre
La Compagnie de l'Imaginaire
vous propose

« Arrêtez vos salades »



Samedi 25 janvier - 20h30

Dimanche 26 janvier - 15h

Vendredi 31 janvier - 20h30

Samedi 1^{er} février - 20h30

A la salle communale de Lay

Tarifs : Adultes 10 € - Enfants de - 12 ans 5 €

Mars

15 **Lay T'Motiv**
Concert - Pedro & Massimo

21  **La Grange à Liens**
Concert

23 **Sou des écoles**
Marche - Départ salle de la Forest

28 **Lay T'Motiv**
Concert - Grand gamin

Gym en Lay

Reprise des cours avec:

- Pilate de 16h30 à 17h30
- Gym adultes de 17h30 à 18h30 et de 18h30 à 19h30
- Cardio-Boxing de 19h30 à 20h30
- YOGA: cours les mardis de 10h15 à 11h30 et de 19 à 20h15.



de janvier à juin 2025

Avril

8  **Don du sang**

19  **La Grange à Liens**
Concert

19 **Comité des fêtes**
Colis de Pâques



Mai

9 **Lay T'Motiv**
Concert – Manu Vasquez

30 **Lay T'Motiv**
Concert – Krou Duc

Juin

14 **Lay T'Motiv**
Concert – Plam Beach

24 **Comité des fêtes**
Jambon à la broche

27 **Lay T'Motiv**
Concert – Sibarritas

29 **Sou des écoles**
Fête de l'école

Lay t'Motiv'

Soirée Tarot
1^{er} vendredi du mois



Apéro - Tricot
1^{er} samedi du mois



Belote
samedi



Quinquennale

Historique de la Quinquennale de Lay

La fête Quinquennale de Lay aura cent soixante-dix ans cette année. Elle a lieu tous les cinq ans et correspond à un vœu formulé par les habitants de Lay en 1854.

Depuis cette date, la tradition a été fidèlement maintenue. La fête s'est progressivement modernisée, en s'adaptant aux évolutions du monde. Elle a survécu, malgré les grandes crises subies par notre pays. Les trois guerres traversées l'ont interrompue, en 1870, 1915, 1940, mais chaque fois, dès la paix revenue, la fête a repris, grâce à l'attachement des habitants de Lay. Elle est devenue une partie de leur patrimoine commun. En 2020, la crise du COVID n'a pas permis de la maintenir. En 2025, elle sera de nouveau célébrée.

Le point d'orgue de Quinquennale est la grande procession qui se dirige vers la Chapelle de Lay depuis la Croix Blanche sur un parcours de 1300 mètres. L'origine de la fête est liée à l'histoire de cette chapelle. Depuis très longtemps, il y avait à Lay, en plus de l'église paroissiale, un prieuré dépendant, à l'origine, de l'abbaye de Cluny. Ce prieuré comportait une chapelle, qui menaçait ruine en 1830. Elle a été remplacée, au même endroit, par la chapelle actuelle, construite sur fonds privés, de 1838 à 1842. Sur la façade, un emplacement avait été prévu pour une grande statue de la Vierge Marie, qui a été mise en place en 1854. C'était l'année où l'Eglise a proclamé le dogme de l'Immaculée Conception de Marie et l'inauguration de la Statue a donné lieu à une très grande fête. Et c'est là qu'a été adoptée l'idée d'une fête en l'honneur de Marie qui serait célébrée tous les cinq ans.

Pour assurer la pérennité de la Quinquennale, son organisation et son financement ont été pris en charge à partir de 1977 par l'Association des Amis de la Chapelle Notre-Dame de Lay qui a été créée cette année-là.

L'itinéraire de la procession a été modifié en 1985. Il lui a été préféré, à partir de 1985, le tracé actuel, qui se trouve entièrement sur la voie publique.

La quinquennale 2025 :

Elle se prépare activement depuis des mois par un comité de pilotage composé d'une quinzaine de personnes venant des dix villages de la paroisse sainte Anne en val de Gand. Depuis 2015, elle est la grande fête mariale de la paroisse. Elle aura pour thème « Les femmes dans l'Evangile »

Quelles seront les grands moments ?

Un spectacle le samedi 30 aout au complexe de la gare à st Symphorien/

Ce spectacle humoristique joué par des acteurs lyonnais s'inspire de l'encyclique du pape LAUDATO SI. Adam et Eve sont aujourd'hui maraichers, ils découvrent la planète du 21^e siècle !

La remise en place et le vernissage du chemin de croix admirablement restauré par Séverine de Gouespel et une collègue

Elle aura lieu vraisemblablement le jeudi 2 vendredi 3 septembre. Elle sera précédée d'une conférence sur les techniques de restauration.

Une exposition d'artistes locaux dans la maison de M. ABOULKER (maison de la Charlotte)

Cette exposition regroupera des artistes roannais peintres ou sculpteurs essentiellement sur le thème la femme d'aujourd'hui. Cette exposition est coordonnée par Mme Alonso attachée culturelle à la mairie du Coteau.

2025

Le samedi 6 septembre. Un concert de musique sacrée et une rétrospective des dernières quinquennales

Ce concert sera organisé par Christian Chanel et Séverine de Gouespel. La rétrospective sera réalisée sur la place de l'église par Daniel Poupinet.

La décoration du village

C'est un grand moment qui réunit tous les habitants du village. D'ores et déjà les équipes s'activent pour réaliser des fleurs en papier qui viendront orner les nombreux sapins qui jalonnent le parcours de la procession. On entend souvent dire que ces centaines de sapins coupés dans les forêts sont un « massacre écologique ». En fait, il n'en est rien ce sont des sapins qui doivent être éclaircis pour permettre la croissance des autres. A défaut de le faire ; ce serait toute la plantation qui dépérirait. Déjà plusieurs propriétaires ont proposé des éclaircies. Nous sommes encore preneurs alors n'hésitez pas à vous faire connaître !

Dès le mois de février, à la boulangerie, vous pourrez commander les tissus pour les guirlandes : La tarlatane. Nous ferons bientôt appel aux bonnes volontés !

La journée du dimanche 7 septembre :

10h Messe solennelle présidée par Mgr de Germay archevêque de Lyon.

15h Procession de la Croix Blanche à la chapelle.

20h Procession aux flambeaux de la place de l'église à la chapelle et illumination du village.

La quinquennale est un événement qui dépasse les frontières de Lay et de la paroisse. L'hospitalité de Lourdes est un acteur essentiel qui permet à de nombreux malades et personnes âgées de vivre un pèlerinage marial dans notre village. En 2015, plus de 1200 personnes ont participé à la procession de l'après-midi, la messe solennelle a réuni environ 500 personnes et la procession du dimanche soir environ 300 personnes.

Pour les nouveaux habitants du village, ce sera une découverte à laquelle nous vous convions vivement. Quelque soient vos convictions, la quinquennale est grand moment de convivialité et de fête dans notre village, nous vous attendons nombreux pour aider à l'organisation matérielle, religieuse ou culturelle de cet événement.

A noter : l'assemblée générale de l'association « les amis de la chapelle » aura lieu le Vendredi 25 Janvier à 20h à la salle de la Forest. Nous vous attendons nombreux pour poursuivre la préparation de la quinquennale 2025.



Fernand Berchoux
Président des Amis de la chapelle

Associations

✓ Comité des fêtes

- Président : Anthony THOMASSON. 06 26 32 12 18
E-Mail : thomasson.anthony@orange.fr
- Secrétaire : Odile PONTILLE. 06 64 08 79 79
E-Mail : pontille.pierre@neuf.fr

✓ Sou des écoles

- Président : Cédric PATUREL.
E-Mail : soudesecoleslayneaux@gmail.com

 [SoudesecolesLayneaux](#)

✓ Lay t'Motiv'

- Présidente : Isabelle BERTRAND. 04 77 64 13 60
E-Mail : laytmotiv.barasso@gmail.com

 [laytmotiv](#)

✓ La compagnie de l'imaginaire

- Présidente : Agnès REY. 06 74 95 73 63
E-Mail : compagnie.imaginaire@gmail.com

 [Compagnie.Imaginaire](#)

✓ Les mélodies de Lay

- Président: Daniel POUPINET. 06 32 54 15 47
E-Mail : lesmelodieslay@gmail.com

 [les melodies de lay](#)

en LAY

✓ Un petit pas Lay (Maison d'Assistantes Maternelles)

- Dominique COLOMBAT, Leititia KAFIL et Véronique RICHE
E-Mail : unpetitpaslay42@gmail.com

✓ Les amis de la chapelle

- Président : Fernand BERCHOUX. 06 25 22 86 64
E-Mail : fernand.berchoux@outlook.fr

✓ L'étincelle de Lay

- Présidente : Maëva COLOMBAT. 04 77 64 78 64
E-Mail : lay.bibliotheque@gmail.com



Bibliothèque de lay

Ouverture au public tous les mardis 16h-18h, samedis 10h-12h, sauf jours fériés.

Prêt et inscription gratuits à tout moment de l'année.

Retrouvez des expositions, des sélections à thèmes. Les « vacances animées » : des animations jeunesse ou familiales pendant les vacances scolaires

Accueils spécifiques ; scolaires et tout-petits.

✓ Fête en Lay

- Président : Fernand BERCHOUX.
E-Mail : feteenlay@gmail.com

✓ Gym en Lay

- Présidente : Laurence VIAL. 04 77 62 71 18
E-Mail : gymenlay@orange.fr

Commerces en LAY

✓ **Raph' à elle & lui** – 09 81 81 12 39

Coiffure hommes, femmes, enfants
Ouvert tous les jours sauf mercredi et dimanche.

 [raphàelle&lui](#)



✓ **Boulangerie Jacquetton** – 04 77 64 79 29

Boulangerie, pâtisserie, traiteur. Rayon épicerie et journaux.
Ouvert tous les jours sauf mardi après-midi et mercredi.
7h00/13h00 et 16h00/19h00. Le dimanche : 7h30/12h30,
E-Mail : boulangerie.jacquetton@gmail.com

 [boulangerie.jacquetton](#)



✓ **Bar associatif Lay t'Motiv'** – 04 77 64 13 60

Café culturel associatif, animation du territoire, café citoyen et d'éducation populaire. Circuits courts de consommation et commerce équitable.
Ouverture : Lundi 8h - 13h / Jeudi 8h-13h / Vendredi 10h-13h et 16h-22h
Samedi 10h-13h et 16h-22h et dimanche matin sur bénévolat.

E-Mail : laytmotiv.barasso@gmail.com

 [laytmotiv](#)



✓ **Ferme-auberge La grange à Liens** - 06 78 90 57 53

Vente directe de produits fermiers (charcuterie, viande de porc) et activité de ferme-auberge avec soirées culturelles. Ouvert toute l'année pour repas de groupe à partir de 10 personnes sur réservation.

E-Mail : fermeaubergedorthoray@orange.fr

 [Ferme-Auberge La Grange à Liens](#)



✓ **GAEC des délices fermiers** - 04 77 63 57 97

Vente directe de fromages, charcuterie, volailles, viande de bœuf, veau, porc.
Marché de St Symphorien de Lay le jeudi matin, de Roanne le vendredi matin,
vente directe à la ferme : mercredi (17h-19h), vendredi (17h-19h) et samedi (14h-16h)

E-Mail : delicesfermiers@orange.fr



✓ **Les chèvres de la Forest** - 09 53 45 71 61

Producteur de fromages de chèvre et de viande de chevreau.
Vente directe à la ferme tous les jours de 17h30 à 19h30.

E-Mail : derycker@free.fr

 [Les chevres de la forest 42](#)  [chevres de la forest](#)



Entreprises en LAY

- ✓ **CERIZE A DU REFLEX** Photographe
06 35 45 69 38 – cerizeadureflex@gmail.com - 1 rue des terreaux
- ✓ **Compagnie Française des Crayons** Fabrication Française de crayons
04 77 62 74 44 - La Forest
- ✓ **CORTEY Pierre Travaux Publics** Terrassement, VRD
06 17 44 71 47 – cortey.pierre.tp@gmail.com - 31 Lot. Ayet
- ✓ **Myriam CORTEY Photographe** Grossesse, bébé, portrait, mariage
06 24 46 21 24 – myriam.cortey.photo@gmail.com - 31 Lot. Ayet
- ✓ **DLCM transports** Transports routiers de marchandises
06 48 93 24 01 – dlcmtransports@outlook.fr - 98 Lot. Ht de la Verpillière
- ✓ **Allan DOUCET** Charpente, couverture, zinguerie
06 74 90 99 88 – allo.travaux@live.fr - 2 La Belaudière
- ✓ **DURETRANS** Transport et location semi benne avec chauffeur
06 19 49 76 55 – guillaumeduret42@orange.fr - 58 Lot. De la Forest
- ✓ **ACS prestations** Metallerie/Prestation chauffeur PL-SPL-Agricole
0623763274 – acsprestations@gmail.com – 16 Grand Rue
- ✓ **MCA** Maçonnerie, tous travaux - Neuf, rénovation, façades, piscines
06 60 80 36 27 – anthony.criounet@gmail.com - 198 Lot. Ht de la Verpillière
- ✓ **Jérémie MILLET électricité** Electricité générale
06 23 45 06 88 – jeremie.millet42@gmail.com - 120 Lot. Ht de la Verpillière
- ✓ **NP3D** Bureau d'études mécanique générale
06 62 37 28 79 – n.pontille@np3d.net - 149 Lot. Ht de la Verpillière
- ✓ **Rachel Tex** Tricotage médical, technique et mode à façon métier Rachel 04 77 62 78 78 – b.barret@thtbio-science.com - 330 Les allées
- ✓ **Rétro Kart 42** Rénovation de Karting anciens. Vente de pièces détachées
06 42 76 86 32 – georgestessonier@orange.fr - 2 Impasse St Claude
- ✓ **JUNET Jocelyn Constructions** Charpente, couverture, menuiserie
07 84 15 91 58 – contact@junetjocelynconstructions.com - 16 place des halles

Historique en LAY

Redécouvrir l'histoire ancienne de Lay

Épisode 1 : à la recherche des remparts perdus

A Noël Gouttenoire, dont les travaux furent un solide appui pour nous.

Cela commence avec une simple question qu'on se pose à soi-même, qui petit à petit se transforme en une enquête policière menée à plusieurs siècles de distance, avec le recours aux outils technologiques les plus récents ; ainsi, la mise en place de chaque pièce du puzzle conduit à une autre pièce qu'on ne soupçonnait pas...

Mais où donc passait exactement le rempart de Lay, à quoi ressemblait-il, combien y avait-il de portes, de quand date-t-il, etc... ?

Pour la date, dans sa brochure "Histoire de Lay", l'abbé Prajoux, citait une notice inventoriant en 1880 un acte des Archives médiévales des ducs de Bourbon, daté de 1349 : « *Quittance générale donnée a la dame de Beaujeu pour des indemnités payées à divers particuliers [...] dont certains terrains avaient été pris pour la construction des Murs de Lay.* »

1349, cette date nous paraissait donc indiscutable... jusqu'à la découverte, au hasard des recherches dans diverses archives publiques ou privées, de deux documents : tout d'abord dans le procès verbal d'un procès tenu en 1797, il est dit que : « *la prison [située dans une des tours de la porte du Forez] consiste en une petite tour carrée, qui est peu de choses.* »

D'autre part, un devis de 1744 pour la réparation des prisons rapporte que : « *Estant entré au cachot sur lequel sont les prisons, (vu) que les bois et ais du plancher sont pourris, (...) il n'en coûterait pas beaucoup pour y faire une voûte au lieu d'un nouveau plancher, le cachot et les prisons qui sont dessus en seroient plus fortes et plus solides.* »

Les tours de la porte du Forez étaient donc carrées et dotées d'étages non voûtés....

Or ce mode de construction était abandonné depuis longtemps en 1349, car incapable de résister aux nouvelles armes : la baliste (catapulte, 12ème siècle,) et l'artillerie (14ème siècle). A titre d'exemple, dès l'an 1190, dans la nouvelle enceinte de Paris par Philippe Auguste, les tours de plan carré avaient été remplacées par des tours en demi-cylindre, renforcées par des voûtes.

Il existait donc dans les murailles de Lay des parties datant au moins du début du Moyen-Age, peut-être même d'encore plus tôt.

Pour en avoir le cœur net, nous avons donc consulté directement l'acte de 1349, conservé aux Archives Nationales à Paris :

Historique en LAY

Dans ce document original écrit en latin (et que n'avait pas vu Prajoux), il n'est pas question, contrairement à ce qu'affirmait trop rapidement la notice, de construire des murs mais des «loges" (*logie de Lay sunt constructe*), pour consolider la clôture de lay (*pro clausuris de lay faciendis*) .

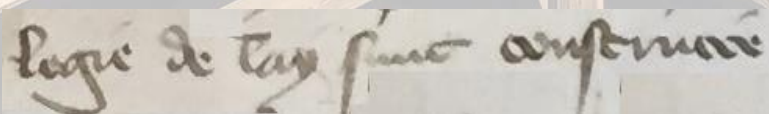

Logie de Lay sunt constructe



pro clausuris de lay faciendis

Ces "loges" devaient être des ouvrages renforçant les murs existants, probablement des échauguettes ou des bretèches. Dans le même temps il a dû être nécessaire de contrebuter les murs par de la terre pour amortir l'impact des boulets de canon, et transformer ainsi la muraille en mur de soutènement de terrasses, comme on peut encore le voir sur tout le pourtour nord du rempart.

Pour la partie sud, un autre texte des archives de la Diana à Montbrison, un terrier datant d'environ 1615, fait l'inventaire des propriétés dans le but de lever l'impôt et contient donc une description de leur contenance et de leur situation. Les fortifications, alors encore en grande partie debout, servent de repère aux parcelles foncières. Or, dans la partie sud de la cité, le terrier mentionne des "degrés" (escaliers) pour monter sur les murailles et cite les "murs de la ville" comme jouxtant les parcelles bordières. Dans la partie nord, le terrier ne fait pas mention de murs parce que, devenus murs de soutènement des terrasses toujours existantes, seul le parapet dépassant du sol pouvait être repéré par les rédacteurs de ce terrier depuis le bourg.

Aujourd'hui il ne reste quasiment rien des murailles sud (si ce n'est des vestiges soupçonnables dans les murs de maisons), faute d'un dénivelé suffisant qui aurait permis de les contrebuter par des terrasses consistantes; elles formaient le maillon faible par lequel les assaillants ont pu créer des brèches qui ont mené à leur ruine. Au fil des siècles, n'étant plus utiles, elles ont servi de carrière...

Historique en LAY

Quelles traces sur le terrain pouvons-nous retrouver aujourd'hui d'une histoire probablement très complexe commencée aux environs de l'an Mil ?

Sur le pourtour nord du village, les murs qui ont gardé une fonction de soutènement des jardins actuels sont toujours debout. La caméra de Googlestreet vient ici à notre secours : fixée en haut d'un mat à plus de deux mètres de haut, elle permet de voir au dessus de la plupart des murs des jardins du chemin de ronde actuel. Elle dévoile d'abord , en face du chemin de Dorthorey qui borde le cimetière, une tour carrée dont ne subsistent que deux faces, néanmoins très nettes, et également la trace dans le rempart de diverses ouvertures voûtées qui ont dû être bouchées quand les terrasses ont été réalisées.

Mais, derrière ces arches que chacun peut ainsi observer, qu'y a-t-il encore à découvrir ?

Jacques Aboulker

Claude Janin

Avec la collaboration de Serge Lamure

Les Chemins du Passé

Sud

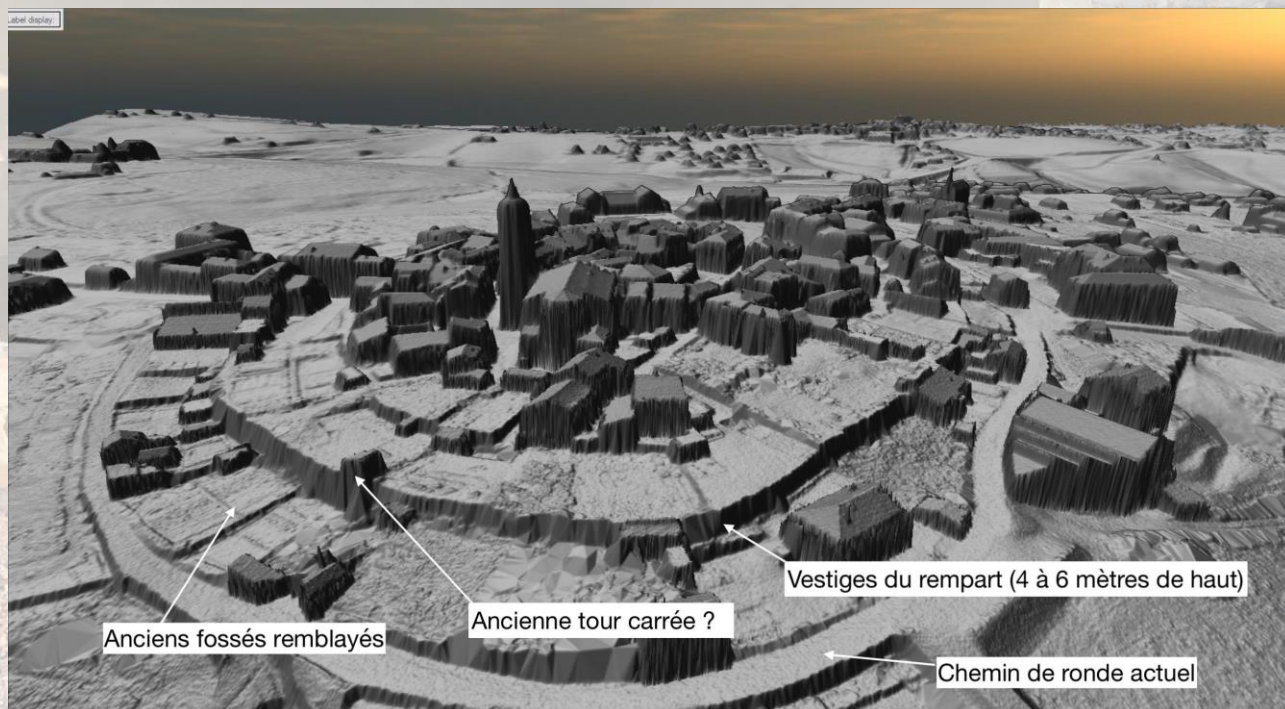

Nord

◦@ CJ. LIDAR IGN 2024 – Global Mapper

Vue actuelle simplifiée de Lay, vu du nord, à partir des relevés IGN (LIDAR, 2024)

La prochaine Gazette en Lay sera éditée juin 2025, toujours disponible dans les commerces, en mairie et consultable sur le site de la commune.