

St Nicolas de Port

#BIM

saintnicolasdeport.com



NUMÉRO 112

MARS 2025

Votre information municipale



| TRAVAUX |

Première plantation d'une aire de loisirs et de détente intergénérationnelle ! p.5

À LA UNE

| QUESTION DU BIM |

Pourquoi le Musée du Cinéma et de la Photographie doit-il fermer ses portes au public ? p.4



| DOSSIER |

Un budget maîtrisé, p.6

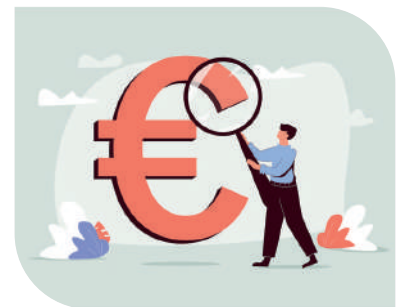

| TRAVAUX |

Réfection du chemin des écoliers, p.4



| INVITE DU BIM |

Jerôme MALFROY, Directeur du Groupement Hospitalier Est Meurthe-et-Moselle, p.10





AGENDA DES MANIFESTATIONS

(Sous réserve des conditions sanitaires communiquées par la préfecture et de l'annulation des manifestations par les organisateurs)
Toute l'info sur www.saintnicolasdeport.com ou sur l'application St Nicolas disponible sur App'store et Playstore



MARS

DU LUN. 17 AU VEN. 4 AVRIL :

INSCRIPTION PÉRISCOLAIRE

Mapeje • 03 83 48 81 43.

VENDREDI 21 : À 19 H

HEURE MUSICALE

Proposée par l'EMSN • Musée Français de la Brasserie • Gratuit sur réservation en ligne • Renseignement au 03 83 48 69 16.

MARDI 18 : DE 16H30 À 18H

ATELIER DE LA SEMAINE DE LA PETITE ENFANCE

Thème : Encore jouer à l'infini. Plusieurs ateliers sont prévus : atelier du rien, atelier musical, création de busy bag, jeux société, atelier lecture en présence la médiathèque • Mapeje • Inscriptions au 03 83 48 81 43.

DU VEN. 21 MARS AU MAR. 30 SEPT. : DE 14H30 À 18H30

EXPOSITION « PUBLICITÉS BRASSICOLES À L'ÉPOQUE DE L'ART DÉCO »

Proposée par le Musée Français de la Brasserie • Entrée libre • 03 83 46 95 52.

SAMEDI 22 : DE 20H À 22H30

ZUMBA PARTY

Proposée par le Karaté Club • Complexe sportif A. Belleville • 10 € en prévente – 12 € sur place • 06 86 80 52 75 – seb.uhring@gmail.com.

SAMEDI 22 : À 16H30

CONFÉRENCE « RENÉ II ET ANTOINE LES DUCS BÂTISSEURS DE LA BASILIQUE »

Proposée par l'association Connaissance et Renaissance de la Basilique • Salle des fêtes • Entrée libre

MARDI 25 : À 18H

RÉUNION D'INFORMATION « JE RENTRE À L'ÉCOLE MATERNELLE »

Mapeje • 03 83 48 81 43.

SAMEDI 29 : DE 14H À 18H

3^e JOURNÉE JUDO DES « P'TITS TIGRES ET P'TITS KIMS »

Organisée par la MJC • Complexe sportif A. Belleville • Entrée libre.

AVRIL

DU MAR. 1^{er} AU JEU. 3

BABY BOURSE, BOURSE ADULTES ET JOUETS

Proposée par l'Association Familiale • Dépôt le 1^{er} de 8h45 à 11h30 et de 13h45 à 17h30 – Vente le 2 de 9h à 18h – Retrait le 3 de 13h30 à 17h30.

JEUDI 3 : DE 14H30 À 16H30

ATELIER PARENTS - ENFANTS « YOGA »

Mapeje • Inscription au 03 83 48 81 43.

JEUDI 3 : À 19H

CONCERT AFTERWORK

Proposé par l'EMSN • Autre Filature • Gratuit sur réservation en ligne • Renseignement au 03 83 48 69 16.

DU LUNDI 7 AU VENDREDI 18

ACCUEIL DE LOISIRS POUR LES 3 - 12 ANS - CHANTIER LOISIRS JEUNES POUR LES 11 - 17 ANS

Organisés par la MJC • Inscription obligatoire • 03 83 48 56 76 • mjcsntnicolas@orange.fr

DU LUN. 7 AU VEN. 11 : DE 14H À 16H

VACANCES SPORTOISES DE 11 À 15 ANS

Complexe Sportif A. BELLEVILLE • Inscription obligatoire auprès de la Mapeje • 03 83 48 81 43.

MAR 8 : À 18H30

RÉUNION TRAVAUX BUDGET 2025

Organisée par la ville • salle des fêtes.

DIMANCHE 13 : DE 8H30 À 18H

GRAND DÉBALLAGE

DE LA POTÉE PORTOISE

En cœur de ville • Grand déballage commercial et animations tout au long de la journée • Restauration sur place • 03 83 48 81 57.

SAMEDI 19 : À PARTIR DE 10H

COURSES AUX ŒUFS

Pour les enfants Portoises de la maternelle à l'élémentaire • Jeux et activités • Parc Alba • Inscription obligatoire du 31 mars au 11 avril auprès de la MAPEJE au 03 83 48 81 43.

JEUDI 24 : DE 10H À 16H

COUPE DÉPARTEMENTALE PARA JUDO HANDIVERSION

Organisée par le Comité Départemental de Judo 54 • Complexe sportif A. Belleville • Entrée libre.

MAI

SAMEDI 10 : DE 9H À 12H30

MARCHÉ DU TERROIR

Organisé par la Ville • Aux abords de la salle des fêtes • 03 83 48 81 57.

JEUDI 15 : DE 14H30 À 16H30

ATELIER PARENTS - ENFANTS

« ATELIER VERT »

Square Ringeval • Inscription au 03 83 48 81 43.

FESTIVAL VIBRATIONS

ÉDITION CULTURE URBAINE

VENDREDI 16 : À PARTIR DE 19H

Conférence sur le thème de la place de la femme dans le monde du Hip Hop par Clara BAJADO • Autre Filature • 03 83 48 81 43.

SAMEDI 17 : DE 11H À 20H

Ateliers d'initiations à la culture urbaine (graff, skate, BMX, écriture, danse), démonstration de skate, BMX et réalisation d'une fresque, battle de hip hop, scène ouverte • 03 83 48 81 43.

VENDREDI 23 : DE 16H30 À 18H30

CONGRÈS DES ASSISTANTES MATERNELLES

Ateliers avec la participation de la ludothèque de Varangéville • Ouvert aux assistantes maternelles, aux enfants qu'elles accueillent et aux parents • Mapeje • 03 83 48 81 43.

SAMEDI 24 : DE 10H À 18H

FESTIVAL PILE POILS

Proposé par la MJC • Villa Malraux • Entrée payante en dons ou en matériels pour animaux (alimentation, couvertures, jouets...).

SAMEDI 31 : À 9H

AUDITION PIANO

Proposée par l'EMSN • Autre Filature • Gratuit sur réservation en ligne • Renseignement au 03 83 48 69 16.

SAMEDI 31 : À 20H

CONCERT ON S'ACCORDE

Proposé par l'EMSN • Autre Filature • Gratuit sur réservation en ligne • Renseignement au 03 83 48 69 16.

ACTIONS SOCIALES

MARDIS 1^{er} AVRIL ET 13 MAI : DE 9H À 12H

CONSULTATION CONJUGALE MÉDIATION FAMILIALE (CLCCMF)

Proposé par France Services • Renseignement et inscription auprès de France Services 03 83 45 14 17.

(RDV individuel dans un premier temps, sans participation financière pour envisager les objectifs porter à cette démarche. Le tarif des séances suivantes est établi selon un barème national, basé sur les ressources).

MARDIS 25 MARS / 29 AVRIL / 27 MAI : DE 14H À 16H

GROUPE DE PAROLE ORCHIDÉE POUR AIDANTS FAMILIAUX

MAPEJE • Renseignement et inscription auprès de France Services 03 83 45 14 17.

VENDREDIS 28 MARS / 25 AVRIL / 23 MAI : DE 9H À 12H

PARCOURS SÉPARATION

Proposé par France Services • Mapeje • Rencontre avec un(e) professionnel(le) de la Caf, un(e) médiateur(rice) familial(le), un juriste du Cidff • Inscription au 03 83 45 14 17 ccas-franceservices@saintnicolasdeport.fr.

SÉNIORS

(plus de 65 ans)

DIMANCHE 30 : 12H

REPAS - THÉÂTRE SÉNIORS Organisé par le CCAS - France Services • Salle des Fêtes • 16 € pour le repas-théâtre et 5 € pour la pièce de théâtre • Inscription au 03 83 45 14 17.

ATELIERS SÉNIORS

JEUDIS 20 ET 27 MARS / 24 AVRIL / 15 MAI : DE 10H À 11H30

GYMNASTIQUE REMISE EN FORME

Organisés par France Services • MAPEJE • Inscription au 03 83 45 14 17.

VENDREDIS 28 MARS / 25 AVRIL / 2 ET 16 MAI : DE 14H30 À 15H30

ZUMBA FITNESS

Organisés par France Services • MAPEJE • Inscription au 03 83 45 14 17.

Adaptation perpétuelle

« Nous n'héritons pas de la terre de nos parents, nous l'empruntons à nos enfants ». Que cela soit sous l'angle sociétal ou l'angle local, cette citation d'Antoine de St Exupéry marque bien la période que nous vivons.

À St Nicolas de Port, cette terre nous joue des tours depuis longtemps. Les dramatiques affaissements du Nid Malval des années 1980 ont marqué nos esprits et notre espace foncier.

Dernier bâtiment résistant aux affres de la géologie et de la météo, le Musée du Cinéma et de la Photographie implanté en 1997 doit aujourd'hui se résigner à rechercher une nouvelle étape de vie. La ville sera au rendez-vous pour trouver des solutions pérennes.

Hasard du calendrier ou illustration d'une transition, c'est au même moment que l'Arboretum (dont vous serez appelé à rechercher un nom), aire de loisirs et de détente démarre sa mue. Sur 11 hectares inconstructibles, la ville va se doter d'un poumon vert exceptionnel, destiné à tous, des plus jeunes aux seniors.

Car c'est à travers la jeunesse qu'un commun puise son énergie, cherche à imprimer de nouveaux modèles et faire ainsi que notre ville s'inscrive dans le futur.



Permanence Facebook en direct :
Lundi 7 avril 2025 à 17h30.

*Investir dans l'avenir, c'est semez
aujourd'hui les graines des succès de demain!*



VIE SCOLAIRE

Ski et vie en collectivité : un séjour apprécié



47 élèves des classes de CM2 de l'école Pierre et Marie Curie ont profité d'un séjour aux Carroz d'Arâches en Haute Savoie !

En plus de la pratique quotidienne du ski, les enfants ont découvert le milieu montagnard et la vie en collectivité. Pour accompagner cette sortie, la ville de St Nicolas de Port a pris en charge 65% du séjour (transport + hébergement + frais annexes).

Les 35% restants ont été répartis selon le nombre d'enfants inscrits et le quotient familial.

CHIFFRE DU BIM

7428

C'est le nombre d'habitants que compte la ville aujourd'hui, soit une variation de seulement trois personnes par rapport au dernier recensement.

Les chiffres de la population sont un indicateur important pour le développement local. Ils influencent les dotations de l'État, le financement des projets municipaux et la planification des services publics. Une variation faible est donc une bonne nouvelle, car elle révèle une situation équilibrée, qui facilite la gestion des services et le maintien de la qualité de vie.



QUESTION DU BIM

Pourquoi le Musée du Cinéma et de la Photographie doit-il fermer ses portes au public ?



Le bâtiment est situé en zone d'affaissement due à la dissolution du sel. Au même titre que les anciennes casernes, le musée est touché par des fissures qui ne cessent d'augmenter. Depuis 2010, le relevé des témoins confirme une évolution inquiétante et amène aujourd'hui

les membres de la commission à agir en responsabilité vis-à-vis du public accueilli.

C'est pourquoi, le mardi 11 février 2025, la commission mixte Ville de St Nicolas de Port

et Musée du Cinéma et de la Photographie composée d'élus et de membres de l'association, s'est réunie autour du Maire et du Président du Musée pour prendre une décision commune : la fermeture à court terme de l'établissement au public et la sécurisation du bâtiment. Sa fonction administrative est maintenue et sera transférée dans un autre local.

Si une solution de confortation est à l'étude et que des rencontres et des partenariats sont recherchés sur la région Grand Est et la Métropole du Grand Nancy, un appel a également été lancé depuis quelques temps pour trouver un nouveau lieu d'accueil. Lors du Conseil Municipal du mardi 25 février, le vote d'une motion de soutien au Musée du

Cinéma et de la Photographie a été inscrit à l'ordre du jour et adopté à l'unanimité. Cette motion vient s'ajouter à l'initiative de l'association Saint Nicolas Perspectives, à l'origine d'une pétition.

L'objectif est de permettre au musée de poursuivre son histoire, tant la richesse de ses collections constitue un patrimoine cinématographique unique en Europe.

Une urne et des bulletins sont disponibles en mairie. Pour signer la pétition en ligne :



TRAVAUX

Travaux de faucardage : prévenir les risques afin de garantir l'efficacité



Afin de dégager les aires d'aspiration des pompiers de la vase et des algues, des travaux de faucardage ont été réalisés sur le canal, au niveau de la place Jean Jaurès et de l'aire de camping-car. Cette opération préventive vise à réduire les risques de dysfonctionnement des pompes à assurer un débit optimal, indispensable pour les interventions d'urgence. Le coût total de l'opération s'élève à 28 656 € TTC.

Place Camille Croué Friedman : diagnostic archéologique

Du 17 au 28 février 2025, la Direction des Affaires Culturelles (DRAC) a mandaté l'Institut de Recherches Archéologiques Préventives (INRAP) pour procéder au diagnostic archéologique de la place Camille Croué-Friedman en vue du projet de réhabilitation et de requalification des bâtiments France Services et de la police municipale, ainsi que de la place Camille Croué-Friedman et de l'ancien office du tourisme.

Ce diagnostic archéologique a pour objectif de détecter, caractériser, circonscrire et dater d'éventuels vestiges archéologiques en sondant à l'aide d'une pelle mécanique 5 à 10 % de la surface du projet d'aménagement. Des sondages mécaniques ont été réalisés en 9 points, ainsi que des sondages manuels dans les caves.

Informations pratiques : fermeture du skate parc

Dans le cadre du dossier d'arrêt des travaux miniers de RHODIA CHIMIE sur le site de la Madeleine et de leur autorisation environnementale, un nouveau piézomètre a été implanté sur le site de la future aire de loisirs, près du skate parc.

Par mesure de sécurité, le skate parc est fermé au public et sera à nouveau accessible pour les vacances scolaires d'avril.



Réfection du parking des Martyrs du Nazisme

Cette opération d'un montant de 17 698 € TTC comprend le décaissement des enrobés existants, la pose de bordures bute-roues ainsi que la réalisation des enrobés.



Réfection du chemin des écoliers



La ville a profité de la deuxième semaine des vacances scolaires pour réaliser la première phase de la réfection du chemin des Écoliers, situé entre la rue du Blanc Mur et l'avenue Jolain. Ces travaux ont été suivis par la pose des enrobés début mars. Le coût total de cette opération s'élève à 18 819 € TTC.



Première plantation d'une aire de loisirs et de détente intergénérationnelle !



En ce début d'un chantier d'importance, le maire Luc BINSINGER a réuni les partenaires, le groupement de maîtrise d'œuvre, les entreprises, les élus pour « La première plantation » de l'aire de loisirs et de détente à St Nicolas de Port.

Ce tilleul à petites feuilles est le premier des 320 arbres qui seront plantés sur les 3 années à venir et qui compléteront ceux existants.

La création de cette aire de loisirs et de détente se déroulera en 3 phases 2025-2026-2027 (en commençant par le fond de la zone) avec possibilité dès cet été de se promener sur l'ensemble des allées de l'aire de loisirs, de border les boisements et les zones humides, d'utiliser le parcours de running et l'ellipse dédiée aux sports de glisse pour les skates, trottinettes et rollers et de découvrir le théâtre de verdure (future ellipse événementielle).

Les différents espaces imaginés avec des équipements dédiés aux sports urbains et aux loisirs en famille, des équipements liés à la nature, à la détente et à l'environnement, un circuit-zone de loisirs et de plein-air,



2025

2026

2027



concernent tous les Portois, des plus jeunes aux seniors en passant par les ados. Même les amis à 4 pattes y trouveront leur bonheur, avec un caniparc.

Le coût de cet investissement d'envergure de 4 870 615€ TTC de travaux, sera quasiment financé à 50 %, sans augmentation d'impôts ou d'emprunt supplémentaire, grâce à la recherche de partenaires et de subventions. Au-delà de la participation de l'État, le maire a tenu à adresser ses remerciements particuliers à Dominique RENAUD, conseillère régionale pour un financement de la région Grand Est de 400 000 € et pour l'aide apportée à lever des fonds européens.

Ce poumon vert de 11 hectares est un projet intergénérationnel, environnemental, ludique et pédagogique.

Sur place, un panneau de 18 mètres permet de visualiser le projet et ses différentes phases.

Découvrez le panneau plus en détail en scannant le QR Code ci-dessous



DOSSIER : UN BUDGET MAÎTRISÉ

11 783 371.31 €

FONCTIONNEMENT

4 224 551.79 €

INVESTISSEMENT

0%

d'augmentation d'impôts
sur la part communale

Le calcul de la taxe foncière repose sur la valeur locative (déterminée par l'État), multipliée par les taux votés par la commune, l'intercommunalité et le département, puis additionnée aux frais de gestion de l'État. Si la part communale reste inchangée, une hausse de votre taxe foncière est néanmoins à prévoir en raison de l'augmentation de la valeur locative.

Pas d'emprunt en 2025

186 797 €

Subventions aux associations

(culturelles, sportives, scolaires, patriotiques et économiques)

3 261 979.58 €

Excédent de fonctionnement

L'excédent correspond à la différence entre les recettes et les dépenses de fonctionnement de l'année 2024.

Investissements scolaires

55 450 €



Rénovation des sanitaires de l'école Jean Moulin

> 18 150 €



Stores pour les écoles

> 4 900 €



Investissements divers pour les écoles

> 8 500 €



Mise en place d'arbres et arbustes à l'école Pierre et Marie Curie

> 3 500 €

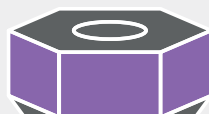

Mise en conformité de l'éclairage de l'école P.CASTEL

> 20 400 €

Réfection de voirie et divers

107 500 €

14 179 € > Réfection parking Jeanne d'arc

39 321 € > Réfection ruelle des Tanneurs

45 000 € > Entretien et réparation de voirie

9 000 € > Borne camping



GRANDS PROJETS

AIRE DE LOISIRS ET DE DÉTENTE



2 064 184 €

Aire de loisirs et de détente : 1^{re} phase : réalisation des liaisons pédagogiques, du parcours de running et de l'ellipse dédiée aux sports de glisse.

PARKING DU CANAL



102 326 €

Parking du Canal : Travaux de réfection de la rue du Canal avec une reprise des trottoirs, du stationnement et de la voirie. Les travaux seront finalisés par un aménagement paysagé du parking.

EXTENSION DU MOUV'



100 000 €

Extension du Mouv' : validation du projet définitif permettant le dépôt du permis de construire, la consultation des entreprises et la préparation du site afin d'entamer les travaux fin 2025-début 2026. Illustration de pré-projet.

ÉTUDES POUR TRAVAUX FUTURS



74 700 €

Études pour travaux futurs pour les allées du cimetière, le secteur place J. d'Arc/Tanneurs/Moulin, le chemin des Ragonnes, la rue des Réservoirs et l'extension de la rue Georges Rémy.

JEUNESSE

Autonomie et coopération à travers le jeu



Depuis les vacances de la Toussaint, cinq jeunes de l'IME, accompagnés de leur professeur, interviennent un jeudi sur deux

à la MAPEJE, sur le temps périscolaire, pour proposer aux élèves de CP/CE1 un moment convivial autour de jeux de société.

Ce projet, mis en place conjointement par l'IME et la MAPEJE, s'inscrit dans la continuité des actions menées depuis septembre.

Pour les jeunes de l'IME, cette initiative favorise l'autonomie et les place en situation de responsabilité. Quant aux plus petits, ils découvrent la différence et développent leur sens de la coopération. Un moment de partage, enrichissant pour tous.

Mon sac naissance : cadeau de bienvenue pour les bébés de 2024



Luc BINSINGER, Maire, et Céline DEL SORDO, adjointe au Pôle Famille, accompagnés des professionnels de la MAPEJE, ont adressé leurs félicitations aux familles des nouveau-nés de l'année 2024. Une dizaine de familles étaient présentes pour recevoir le sac naissance contenant des informations détaillées sur les initiatives municipales en faveur de la petite enfance, des documents d'aide à la parentalité et de prévention, ainsi qu'un livre et un cadre photo en cadeau. À la suite de ce temps d'échanges et avant le partage de la galette, chaque famille a pu passer devant l'objectif afin de réaliser une photo à mettre dans le cadre offert.

Les familles n'ayant pu venir à cette rencontre, peuvent se rendre au guichet unique de la MAPEJE pour récupérer leur sac naissance.

Prochaine action à la MAPEJE pour les enfants de 0 à 3 ans : atelier parents/enfants « Yoga » le jeudi 3 avril de 9h à 11h.

Les élèves mobilisés contre le harcèlement



Le projet de lutte contre le harcèlement proposé par le service jeunesse de la MAPEJE, dans le cadre des activités périscolaires, a débuté le 7 novembre 2024, journée nationale de lutte contre le harcèlement.

Après un temps de préparation, tant sur le sujet que sur les techniques de production des futures œuvres, les élèves de CM1 de l'école Jean Moulin et Marie Marvingt se retrouvent sur le temps de pause méridienne pour 10

ateliers dirigés par l'association Luna Spirit, spécialisée en arts graphiques. Ils réaliseront 6 grands tableaux avec différentes techniques de graff représentant leur vision de lutte contre le harcèlement.

À la fin des 10 séances programmées, les enfants repartiront avec une toile résumant leur travail. Les grands tableaux seront exposés dans la galerie de la MAPEJE. Une ouverture culturelle à ce sujet auquel ils sont sensibilisés chaque année.

SÉCURITÉ

Moins de voitures, plus de sécurité : la rue de la Porte de Fer devient « Rue Scolaire »

Dans le cadre de la sécurisation des écoles Paulette Castel et Jean Moulin, la rue scolaire a définitivement été actée.

À la suite de réunions de concertation menées depuis novembre 2024 avec les enseignants, les représentants des parents d'élèves aux conseils d'école de Jean Moulin et de Paulette Castel, ainsi que les riverains, une expérimentation « rue scolaire » a été réalisée du lundi 6 janvier au vendredi 7 février 2025, rue de la Porte de Fer.

Cette décision émane d'un constat : les abords des écoles sont souvent saturés par la circulation, notamment celle des parents venus déposer ou chercher leurs enfants.

Certains souhaitent se garer le plus près possible de l'entrée et en viennent parfois à occuper les trottoirs de manière incivile. Ces comportements pouvant créer des situations à risque et après d'autres tentatives de sécurité (dépose-minute, patrouilleurs), la rue de la Porte de Fer est devenue définitivement une « rue scolaire » à compter du lundi 24 février 2025.

En quoi cela consiste ? Il s'agit de la fermeture temporaire de la rue à la circulation automobile, aux abords de l'école, aux heures d'entrée et de sortie, de 8h15 à 8h45 et de 16h15 à 16h45. Cette décision a été actée après une nouvelle concertation avec tous les acteurs concernés dont 65,4% des parents souhaitant le maintien du dispositif.



VIE ÉCONOMIQUE

Atelier Faros : créer, recycler, illuminer

Installé depuis mi-octobre au 9 place de la République, l'atelier FAROS a ouvert ses portes début décembre.

Edouard DE GEYER a une devise : « la lumière là où on ne l'attend pas ». C'est ainsi qu'en avril 2024, il s'est lancé pour donner une vie lumineuse à des objets plus ou moins atypiques : pieds de meuble, barils, disques d'embrayage, bustes de statue... A travers son art du détournement, il offre une seconde vie à des objets destinés à être jetés ou oubliés, mettant en avant des valeurs de créativité, résilience et authenticité. Il est également possible d'apporter ses propres objets à détourner pour les transformer en lampe, à la seule condition de laisser entière liberté à l'artiste.



**ATELIER FAROS : 9 place de la république
07 81 78 73 79 - atelierfaros@gmail.com**

Burgermeister : un Foodtruck de burgers à emporter



Le Food Truck de burgers à emporter, « Burgermeister », s'est installé sur le parking du château d'eau à St Nicolas de Port.

Présents tous les jeudis, pour le déjeuner et le diner, Brian et Félix vous proposent des burgers mais aussi des finger food pour les petites faims (onions rings, chunks poulet, cheddar cheese jalapenos, mozza sticks et bouchées camembert) à l'unité ou en « Menu Mix Fry Box ».

Un hamburger différent est proposé tous les mois, confectionné selon les produits et les tendances de la saison.

Il est également possible de décliner les burgers en recette végétarienne avec un steak Happyvore.

**BURGERMEISTER : Parking du Château d'eau
rue du Blanc Mur - tous les jeudis de 11h à 14h et de 18h30 à 21h. Pour commander ou louer ses services : 07 59 56 03 80.**

Studio Angel : des clichés uniques pour chaque étape de votre vie

Angélique BUSSELOT vous accueille au 29 rue Anatole France au sein de son studio photo.

C'est en participant à un club photo au collège qu'Angélique a découvert sa passion pour la photographie. Il y a 10 ans, elle a décidé de franchir le pas et s'est lancée en tant que photographe professionnelle, en se spécialisant dans les séances grossesse et nouveau-nés. Formée aux techniques de manipulation, d'endormissement et à la morphologie des nouveau-nés, Angélique veille à ce que chaque séance avec bébé se déroule dans une ambiance sereine et sécurisée. Elle propose également des prestations pour les mariages et des portraits d'enfants et de famille, réalisés en studio ou en extérieur. Chaque année, des séances à thème sont organisées : saint Valentin, fête des pères, fête des mères, Noël... Angélique réalise également des photos d'identité, ainsi que des clichés d'iris qui capturent tous les détails et nuances de couleur, en faisant ainsi une œuvre d'art. Enfin, Angélique dispose d'un labo photo permettant de faire des tableaux d'arts et des impressions grand format.



**STUDIO ANGEL : 29 rue Anatole France
studio.angel.photographe@gmail.com
06 80 63 86 59 - www.studio-angel.fr**

Moni'Care transforme vos habitudes alimentaires



Monika HOLTZ, Portoise depuis plus de vingt ans, est passionnée par l'alimentation saine et notamment l'alimentation à Indice Glycémique (IG) bas. Après une formation dans ce domaine, elle a choisi de lancer son auto-entreprise de conseil en nutrition, en parallèle de son activité principale.

Elle propose un accompagnement personnalisé destiné aux personnes souhaitant perdre du poids, retrouver leur énergie ou simplement améliorer leur bien-être. Son objectif : aider à adopter de bonnes habitudes alimentaires, tout en prenant plaisir à manger et en étant attentif à la qualité des aliments, sans frustration ni privation.

L'accompagnement débute par un entretien découverte de 30 minutes, offert pour mieux cerner les attentes des clients et leur présenter la méthode. Ensuite, selon les besoins, Monika propose un suivi de trois mois ou une séance unique d'une heure. En parallèle, Monika organise des cours de cuisine d'une demi-journée, où elle partage des recettes équilibrées alliant plaisir et santé.

**MONI'CARE : monika.holtz@wanadoo.fr
06 70 57 91 21**

Un nouveau propriétaire au Bar Tabac « Les Oiseaux »



Depuis le mois de décembre, Renaud VERNIER a repris le Bar Tabac « Les Oiseaux », suite au départ à la retraite de Nathalie ADAM.

Soutenu dans ce projet par sa compagne, Renaud VERNIER, accueille la clientèle aux horaires habituels. Les services restent les mêmes : bar, tabac, PMU, Française des Jeux, colis, presse avec 2 nouveautés : un jeu de fléchettes et un baby-foot.

BAR TABAC « LES OISEAUX » : 4 Place de la République - lundi, mardi, jeudi et vendredi de 7h à 19h30, mercredi de 7h à 13h, samedi de 7h30 à 19h30 et dimanche de 8h à 13h.

Seb Multi-Services : la rénovation sur mesure

Fort d'une formation d'électricien et de 10 ans d'expérience avec son entreprise, Sébastien LONGEARET met son savoir-faire au service de tous vos travaux de rénovation d'intérieur.



Electricité, plomberie, pose de cuisine, placard, dépose et pose de carrelage, peinture, parquet, tapisserie... Seb Multi-Services vous accompagne pour transformer vos intérieurs. Il propose également des conseils et conçoit des plans sur mesure, en imaginant des aménagements fonctionnels adaptés à vos besoins. Il se déplace dans un rayon de 40 km autour de St Nicolas de Port et bénéficie d'une garantie décennale.

SMS : SEB MULTI-SERVICES : 06 38 66 87 00
sms-sebmultiservices@hotmail.com

Tabac « Les cousins »

Animés depuis leur jeunesse par l'envie d'avoir leur propre commerce et de devenir leur propre patron, Cyril et Alexandre, tous deux originaires de St Nicolas de Port, ont saisi l'opportunité de reprendre le tabac situé au 65, rue Anatole France pour en faire le Tabac « Les Cousins ». Ils ont choisi de privilégier le local pour leur reconversion, en s'implantant à St Nicolas de Port, une ville qui leur est chère.

Ouvert depuis le 3 février, « Les Cousins » propose une large gamme de services : FDJ, tabac, presse, CDB, retrait et dépôt de colis (Mondial Relay et Relais Colis), cigarettes électroniques et accessoires de vapotage... Pour compléter leur offre, un coin épicerie et une machine à café sont également à disposition des clients.



TABAC « LES COUSINS » : du lundi au vendredi de 7h à 19h, le samedi de 8h à 19h et le dimanche de 8h à 12h30.

Vincent PIERREL prend les rênes de Cavaliers Pro

Vincent PIERREL, cavalier depuis 10 ans, a concrétisé son projet de sellerie avec la reprise de « Cavaliers Pro » magasin spécialisé en articles d'équitation.



Cavaliers Pro est l'adresse incontournable des cavaliers passionnés, débutants comme compétiteurs pour trouver une large gamme de produits adaptés à tous les niveaux de pratique : de l'habillement à la sécurité du cavalier jusqu'aux accessoires et nourritures indispensables pour le cheval et à l'entretien du box.

Pour la nouveauté, une gamme plus abordable sur l'équitation de loisirs et plus particulièrement le jeune cavalier sera ajoutée prochainement à l'offre d'équipement.

CAVALIERS PRO : Frunshopping Nancy Sud
Route de Ville en Vermois - du lundi au vendredi de 9h30 à 12h et de 13h30 à 18h45 / samedi de 9h30 à 12h et de 13h30 à 18h.

Ouverture d'un magasin TEDI au Frunshopping

Avec une surface de près de 1 100 m², TEDI propose plus de 15 000 références en déco, extérieurs et loisirs, fournitures scolaires et de bureau, bricolage et travaux manuels, petit électroménager, auto et vélo, parapharmacie et cosmétiques, fête et emballages cadeaux, animalerie, jouets, accessoires et textiles ...

Des coûts avantageux avec des gammes de prix ronds, des muraux à 1 € et des offres variées.

TEDI : Frunshopping Nancy Sud - Route de Ville en Vermois - Du lundi au samedi de 9h à 19h - www.tedi.com/fr



L'objectif de Vanessa capture les moments forts de votre vie



Après des études dans le domaine de la photographie et 20 ans d'expérience, Vanessa a créé, en janvier 2023 son auto-entreprise de photographe.

Installée depuis mai à St Nicolas de Port, Vanessa photographie tous types d'événements : naissance, événements familiaux (baptême, mariage, anniversaire), photo animalière... Elle intervient également dans les crèches, écoles, associations ainsi qu'au sein d'entreprises. Les séances photos peuvent se faire en intérieur dans les conditions d'un studio grâce à son studio mobile, en extérieur ou en intérieur en mode « lifestyle ». Pour Vanessa, son métier se résume à saisir les plus belles émotions et les moments forts d'une vie pour en faire de précieux souvenirs à partager.

VANESSA PHOTOGRAPHE : 06 61 82 29 26
vanessaphoto13@gmail.com

Boutique éphémère Sel & Vermois : tester votre activité !



La Communauté de Communes des Pays du Sel et du Vermois met à disposition des porteurs de projets, commerçants, artisans, une boutique éphémère à St Nicolas de Port pour tester leur activité !

Située au cœur de la rue commerçante, au 56 rue Anatole France, dans un local de 75 m², entièrement rénové, elle est dotée d'un coin cuisine, chauffage, sanitaire et dépendances. La visibilité du commerce est assurée par une vitrine de 6 mètres linéaires.

Sa location s'effectue sur inscription à la semaine. Chaque porteur de projet s'acquittera d'un montant de 80€ toutes charges comprises. Aussi, cette cellule peut également se louer à deux. Le forfait passe alors à 50€ la semaine par occupant.

Envoyez votre candidature au 03 83 45 23 32
ou contact@cc-seletvermois.fr

INVITÉ DU BIM

3 questions à Jérôme MALFROY, Directeur du Groupe Hospitalier de l'Est de la Meurthe-et-Moselle



Le centre hospitalier de St Nicolas de Port a obtenu en avril 2024 le label « Hôpital de proximité », en quoi cela consiste-t-il ?

Ce label constitue une reconnaissance de la place qu'occupe l'Hôpital pour favoriser les prises en charge au plus proche du domicile, en maintenant une relation étroite avec la médecine de ville. Il encourage le développement des coopérations avec les professionnels du territoire, par exemple ceux exerçant au sein de la Communauté Professionnelle Territoriale de Santé Sel et Eau.

Quels types de travaux ont été réalisés pour la réhabilitation de l'EHPAD Pochon et comment ces améliorations bénéficient-elles aux résidents ?

L'EHPAD Pochon a été réhabilité pendant 10 mois dans le but de garantir une meilleure qualité de vie pour ses résidents, un environnement plus convivial et mieux adapté aux attentes des familles, ainsi qu'une amélioration de la sécurité incendie du bâtiment. Le projet a représenté 2 M€ d'investissement, soutenu à hauteur de 1,2 M€ par le Fonds Européen et l'ARS.

Quels sont les projets futurs du centre hospitalier de St Nicolas de Port pour continuer à améliorer la qualité des soins et des services offerts aux patients et aux résidents ?

Depuis novembre 2023, nous étoffons notre offre de soins. Après l'ouverture de 10 lits de médecine et l'ouverture de 20 supplémentaires de Soins Médicaux de Réadaptation, des échanges sont en cours avec l'ARS pour une réhabilitation plus globale des locaux. Les équipes travaillent sur l'ouverture d'activité d'hospitalisation de jour en rééducation ou de consultations avancées, dans un souci de complémentarité avec l'offre de ville.

SANTÉ PUBLIQUE

Remerciements aux donateurs de sang



L'établissement Français du Sang remercie les donateurs et donneuses ainsi que toutes les personnes qui aident à l'organisation des dons du sang sur St Nicolas de Port.

Grâce aux dons, l'Établissement Français du Sang a pu répondre aux besoins de tous les patients et permettre de sauver

de nombreuses vies. Faire un don de sang est une résolution simple, rapide et surtout essentielle. En seulement une heure, vous pouvez sauver jusqu'à trois vies.

Si vous êtes déjà donneur ou donneuse de sang, pourquoi ne pas essayer quelque chose de nouveau ? Vous pourriez par exemple découvrir les dons de plasma ou de plaquettes, tout aussi essentiels.

Cette année, l'Établissement Français du Sang célèbre ses 25 ans. Un quart de siècle au service des donateurs de sang et des patients.

Prochains dons du sang à St Nicolas de Port : **Mardi 20 mai - Vendredi 18 juillet - Mercredi 19 novembre**

Ou prenez rendez-vous dès maintenant sur le site : dondesang.efs.sante.fr > je trouve ma collecte.

Chaque don compte.

Une belle expérience



Vendredi 14 février :

• **Lucia**, 19 ans, est venue donner son sang pour la première fois car ce geste est ancré dans la famille et a aussi une signification particulière « Lorsque ma grand-mère était malade, elle est tombée dans le coma, elle a dû être transfusée, et cela l'a sauvé. Aujourd'hui, je donne mon sang car j'ai conscience que cela peut être utile à tout le monde ».

• **Chiara**, 21 ans, a vécu sa première expérience de don à l'Établissement Français du sang « J'habite à St Nicolas de Port et c'est ici que je donne pour la deuxième fois puis je continuerai à prendre rendez-vous à l'établissement du sang. Je suis informée par mail des prochaines dates et je me tiens également à disposition en cas d'urgence, car cela arrive que les réserves soient en baisse ».

• **Louane**, 19 ans, a suivi ses 2 amies et a décidé de donner son sang car elle a connu la grand-mère de Lucia et Chiara. « Donner son sang, c'est important ».

Toutes les 3 encouragent les personnes dans la capacité à donner, à le faire. Car cela sert à une bonne cause, sauver des vies.

SOCIAL

France Services : le comité de pilotage et les partenaires réunis

Le Comité de Pilotage France Services de St Nicolas de Port s'est réuni le 6 mars 2025, autour du maire Luc BINSINGER et des membres du Conseil d'Administration du CCAS, les responsables ainsi que les représentants des opérateurs et partenaires du programme : Pôle Emploi, Impôts, CAF, La Poste, MSA (Mutualité Sociale Agricole), CDAD (Conseil Départemental d'Accès au Droit), CPAM, CARSAT (Assurance Retraite), Préfecture, la conciliatrice de justice, UDAF 54, la Mission Locale, l'association SiToitLien, l'entraide chômeurs, le Service Territorial Autonomie, le CIDFF (Centre d'Information sur les Droits des Femmes et des Familles), le CLCCMF (Centre Lorrain Consultation Conjugale Médiation Familiale), l'agence d'intérim Partergo.

Ce COPIL a été l'occasion de dresser le bilan de l'activité de France Services sur 2023 et 2024 et de souligner les moments forts de ces deux dernières années.

L'engagement des différents acteurs, élus, partenaires et gestionnaires est réel. Environ 4 900 accompagnements d'utilisateurs ont été réalisés en 2024, ce qui démontre un vrai besoin de la population, et qui confirme que ces espaces sont une réponse de proximité, à visage humain, très appréciée par le public.

Pour vous accompagner, vous informer ou vous orienter, France Services et son réseau de partenaires sont à votre service au 03 83 45 14 17.



ENVIRONNEMENT

Connect & go : lancement des bornes de recharge pour véhicules électriques



En décembre 2024, une délégation d'élus de la Communauté de Communes des Pays du Sel et du Vermois s'est rendue au siège de la Communauté de Communes Moselle et Madon pour acter le déploiement de plus de 28 bornes sur le territoire Sel & Vermois, pour l'année 2025, auprès de 11 communes volontaires du territoire.

La ville de St Nicolas de Port s'est engagée dans cette démarche avec le projet d'installation de 5 bornes sur sa commune sur les lieux suivants :

- Rue du Canal (une borne Technocity. Date d'installation indicative : mars 2025)
- Rue Jolain - Parking Château d'Eau (une borne Tiny. Date d'installation indicative : mai 2025)
- Place de la République (une borne Tiny. Date d'installation indicative : septembre 2025)
- Place des droits de l'homme (une borne Tiny. Date d'installation indicative : septembre 2025)
- Place Jean Jaurès (une borne Technocity. Date d'installation indicative: septembre 2025)

Cette phase de déploiement se situe sur le domaine public communal. Suite à un appel à l'initiative privée (AIP) par la Communauté de Communes, la société UEM a été retenue et prend en charge la totalité des dépenses d'investissement (installation et raccordement) et de fonctionnement (supervision et maintenance).

La nature en ville

La ville invite les habitants volontaires à végétaliser leur pied de façades. Au-delà de l'embellissement de la ville, cette action vise à favoriser la biodiversité en milieu urbain. Sur demande des propriétaires, la ville procède à la création des plates-bandes, fournit et plante des espèces adaptées au climat et au sol, puis assure leur entretien pendant un an, sans aucune charge financière pour le demandeur.



Pour plus d'informations ou pour faire acte de candidature : 03 83 48 81 40.

SOLIDARITÉ

Solidarité à Mayotte : une subvention de 1000 € versée par la ville

À la suite du passage du cyclone CHIDO ayant dévasté l'île de Mayotte, la ville de St Nicolas de Port a souhaité participer à l'élan de solidarité nationale lancé par l'association des Maires de France.



Sensible aux drames humains et aux dégâts matériels causés par cette catastrophe d'une ampleur exceptionnelle, le Conseil Municipal a voté, lors de sa séance du 18 décembre, une subvention de 1 000 €.

Cette subvention a été versée à la Protection Civile et son dispositif d'urgence pour apporter un soutien immédiat de distribution de denrées et de matériels d'urgence, de déblaiement des zones sinistrées, de soutien sanitaire et un accompagnement psychologique à la population sinistrée.

ESPACE D'EXPRESSION RÉSERVÉ À L'OPPOSITION - « RASSEMBLEMENT PORTOIS »

Que 2025 vous soit heureuse tant en santé qu'en projets. Que cette année soit magnifique et placée sous le signe de la paix, et de la bienveillance. Chaque moment vaut de l'or. En particulier lorsque l'on est Portoïse et Portoïse !

COMMUNAUTÉ DE COMMUNES DES PAYS DU SEL ET DU VERMOIS



TEOMI : début de la comptabilisation effective du nombre de levées du bac des ordures ménagères.

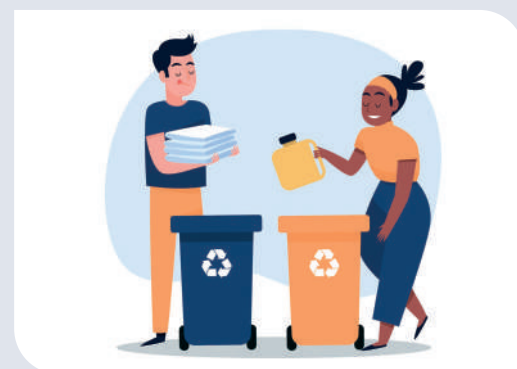

La TEOMi (Taxe d'Enlèvement des Ordures Ménagères incitative) entrera en vigueur au 1^{er} janvier 2026 et sera calculée à partir du nombre de levées du bac d'ordures ménagères comptabilisé en 2025. Il s'agit d'un système à la levée et non à la pesée.

Depuis 2020, la Communauté de Communes des Pays du Sel et du Vermois (CCPSV) s'engage dans une démarche de réduction des déchets, portée par l'urgence environnementale et de nouvelles exigences réglementaires avec pour objectifs de réduire la production d'Ordures Ménagères Résiduelles, systématiser et généraliser le geste de tri (emballages, papiers, verre), maîtriser les coûts du service, appelés sans cela à connaître une forte augmentation et valoriser les gestes vertueux. Des bacs de tri à couvercle jaune ont été distribués. Ces bacs remplacent les sacs et permettent de réduire la fréquence de collecte de tri.

Pour rappel, les emballages et papiers sont à déposer directement en vrac dans le bac. Les emballages et papiers placés dans des sacs à l'intérieur du bac seront rejetés en tant que refus de tri, comme tous les emballages imbriqués.

Les bacs pucés à couvercle noir pour les ordures ménagères permettent de quantifier la production d'ordures ménagères en vue du calcul de la part incitative de la TEOMi.

• Besoin de conseils utiles ? La CCPSV met à disposition différents outils pour aider dans le tri sélectif et la réduction des déchets, sur sa page Facebook et sur son site :

www.cc-seletvermois.fr/dechets/infos-tri/ (aide à l'achat d'un broyeur et d'un composteur, annuaire de ressources locales, guide des déchets, astuces, repair café...)

• Comment suivre ses collectes ? C'est possible, avec Ecocito www.cc-seletvermois.ecocito.com

• La CCPSV répond également à vos questions sur ce lien www.cc-seletvermois.fr/foire-aux-questions-teomi/ et au 03 83 45 23 32.



L'EMSN en prestigieuse représentation à Disneyland Paris

Après s'être inscrit au programme Disney Performing Arts, qui donne l'occasion à des groupes amateurs du monde entier de se produire sur une scène à Disneyland Paris, l'Harmonie Batterie Fanfare de l'EMSN a été sélectionnée.

Dimanche 9 février, les musiciens de l'EMSN ont joué au théâtre Vidéopolis dans le restaurant Hyperion. Près de 400 personnes ont pu profiter de la performance de l'Harmonie, au moment du repas de 12h.

Lors de cette prestigieuse représentation, l'Harmonie, dirigée par Olivier Savoy, a interprété La belle et la Bête, Princesse Mononoke, un medley Danny Eifman et un medley Hans Zimmer.

ÉVÈNEMENT

Potée Portoise : animations, tradition et dégustation !



La 49^e édition du Grand Déballage de la Potée Portoise aura lieu le dimanche 13 avril 2025 de 8h30 à 18h !

Au programme, de nombreuses animations ludiques pour petits et grands mais également des déambulations costumées et musicales dans les rues de St Nicolas de Port, sans oublier la possibilité de déguster la Potée Portoise toute la journée.

Tous les enfants sont invités à revêtir leurs plus beaux costumes médiévaux : chevalier, princesse, roi, guerrier, sorcière et autres

personnages du Moyen-Age et ainsi recevoir un cadeau offert par la Ville.



L'exposition LEGO séduit plus de 3 000 visiteurs



Plus de 3 000 visiteurs ont franchi les portes du complexe sportif les samedi 8 et dimanche 9 mars 2025 pour plonger dans l'univers fascinant de l'exposition LEGO. Le maire, Luc BINSINGER, a salué le succès de l'événement ainsi que le travail d'orchestration de l'association Cas'Brick, et notamment d'Aurélié ARZ BALTZER, portoise, investie dans l'organisation.

Plus de 50 exposants passionnés ont dévoilé leurs dioramas LEGO, sur des thèmes variés. Parmi les réalisations, la reproduction de la Basilique, monument emblématique de la ville, a impressionné les visiteurs. Conçue par Jean-François HENRICH, cette œuvre a nécessité près de 100 heures de travail et l'assemblage de 40 000 pièces pour un résultat saisissant : 1,45 m de long, 1,10 m de haut et 70 cm de large.

En plus des expositions, une salle interactive proposant des ateliers de manipulation a enchanté petits et grands.