



SAINT-HILAIRE-DE-BRENS



BULLETIN MUNICIPAL *2025*



EDITO

Notre bulletin municipal est l'outil de communication essentiel et indispensable pour nous permettre de vous faire partager les informations concernant notre village.



C'est aussi un instrument accessible à tous, c'est pourquoi nous nous attachons à le conserver et à vous le présenter chaque année.

Vous trouverez dans cette nouvelle édition des informations pratiques, des nouvelles de nos associations, mais également un article passionnant concernant la faune et la flore de notre commune.

Je remercie la commission communication et notamment Isabelle Janaudy pour leur travail et leur investissement.

L'année 2025 sera une année consacrée aux travaux. Nous allons rénover la mairie et l'ancienne salle des fêtes attenante afin d'accueillir les Saint-Hilairois dans des conditions plus agréables et également pour que ces deux bâtiments ne soient plus des passoires énergétiques – ce qui nous est demandé par l'Etat dans le cadre de sa politique de réduction de CO2. Pour cela nous avons, à ce jour, obtenu 70% de subvention pour un montant de travaux qui s'élève à près de 750 000 €.

Les travaux concernant les routes vont se poursuivre. Après le chemin de Santalé entrepris en fin d'année 2024, nous nous attaquerons à une partie du chemin de Malatrai et à la route de Mury. Pour cette dernière, cela se fera en fin d'année lorsque la réalisation du séparatif des eaux usées et des eaux pluviales sera terminé.

Comme vous le voyez, nous continuons l'entretien et la rénovation de notre beau village.

J'aime à penser que nous nous inscrivons dans la continuité de nos prédécesseurs qui, comme nous, pensaient que nous vivons dans un village agréable et remarquable.

Le Maire, Laurent Guillet

NUMÉROS UTILES.

Pompiers	18 ou 112
Gendarmerie	17 ou 04 74 90 40 17
Samu	15
Centre antipoison (Lyon)	04 72 11 69 11
ou (Grenoble)	04 76 76 56 46
Hôpital Pierre Oudot (Bourgoin-Jallieu)	04 69 15 70 00
Urgences	04 69 15 72 14
Clinique Saint-Vincent de Paul (Bourgoin-Jallieu)	04 74 43 60 60

Services publics

EDF dépannage	0810 333 338
Allô Service public	39 39
Syndicat des Eaux de la plaine et des collines du Catelan	04 74 92 47 62
Déchetterie Saint-Chef	04 74 92 58 68
C.L.S.H (Centre de loisirs Salagnon)	04 35 05 04 14
Communauté de communes des Balcons du Dauphiné	04 74 80 23 30
Service urbanisme	04 74 90 39 19

Santé

Médecins 24/24 (Bourgoin-Jallieu)	04 74 93 29 32
Cabinet de permanences médicales du Médipôle (maison des consultants)	04 74 93 94 95
SOS Kiné respi	04 74 93 02 00

TREPT

Médecins

Docteur Duraes-Peixoto Johanna	04 74 36 71 12
Docteur Manificat Bénédicte	04 74 36 71 12
Docteur Sirioud Serge	04 74 36 71 12
Docteur Chevalier Yoan	04 74 36 71 12
Docteur Abbabie Bénédicte	04 74 96 71 25

Ostéopathe

Passeron Nadège	04 74 92 57 30
Clément Didion	07 86 21 42 24

Orthophoniste

Jordan Morgan	06 77 94 51 29
---------------	----------------

Ergothérapeute

Goulamhoussen Marie-Catherine	06 95 15 45 85
-------------------------------	----------------

Masseurs-kinésithérapeutes

Moreau Caroline	07 88 37 45 08
Serre Sophie	06 88 16 15 86
Batard Christophe	06 84 80 97 67
Prestal Jean-Baptiste	06 46 04 10 69
Duquenne Nora	04 74 18 70 64
Marionneau Sandrine	04 37 05 13 45

Diététicienne

Matichard Fanny	06 77 11 42 18
-----------------	----------------

Cabinet Infirmières

	04 74 92 83 97
--	----------------

Hypnothérapeute

Miras Eloise	06 82 47 32 45
--------------	----------------

Psychologue clinicienne

Semer Maureen	07 83 55 33 07
---------------	----------------

Sophrologue

Domini Marlène	07 69 18 65 00
----------------	----------------

Taxi

Taxi Éric (Trept)	06 73 68 86 24
-------------------	----------------

Saint-Hilaire-de-Brens

Psychologue

Erbil Victoria	07 86 66 31 59
----------------	----------------

Naturopathe

Debray Nathalie	06 58 17 78 18
-----------------	----------------

Stomatopathe

Revol Badier Patrick	06 62 00 96 19
----------------------	----------------

SOMMAIRE

LE MOT DU MAIRE	2
NUMÉROS UTILES	2
COMPTE ADMINISTRATIF	4
URBANISME 2024	5
COMMISSION AFFAIRES SOCIALES	6/7
ATLAS DE LA BIODIVERSITÉ	8/12
ÉCOLE DE SAINT-HILAIRE-DE-BRENS	13
ÉCOLE DE VÉNÉRIEU	14/15
ÉTAT CIVIL	16
CALENDRIER DES FÊTES	17
LE P'TI BRENS	18/19
LE SOU DES ÉCOLES DE ST-HILAIRE / VÉNÉRIEU	20/21
L'ENTENTE SPORTIVE	22
ACCA	23
MONT BEL AIR ANIMATION	24/26
GYM VOLONTAIRE SAINT-HILAIRE	27
BIBLIOTHEQUE	27
LES COPAINS D'ALORS	28/29
PARFER LYON/CRÉMIEU	30
LO PARVI	31
SYCLUM	32/33
LES BALCONS DU DAUPHINÉ	34/35
TOUT EN IMAGES	36/39



FINANCES 2024

Dépenses		Recettes	
Charges à caractère général	143 030 €	Impôts et taxes	230 090 €
Charges de personnel	225 431 €	Attribution de compensation versée par la communauté de communes	41 026 €
Charges de gestion courante	47 130 €	Dotations et participations	118 142 €
Attribution de compensation versée à la Communauté de Communes	36 198 €	Produits de services	73 336 €
Charges financières	1 282 €	Atténuation de charges (remboursement de personnel scolaire)	45 800 €
		Autres produits	23 000 €
TOTAL	453 071 €	TOTAL	531 394 €

Excédent de fonctionnement de 78 323 €

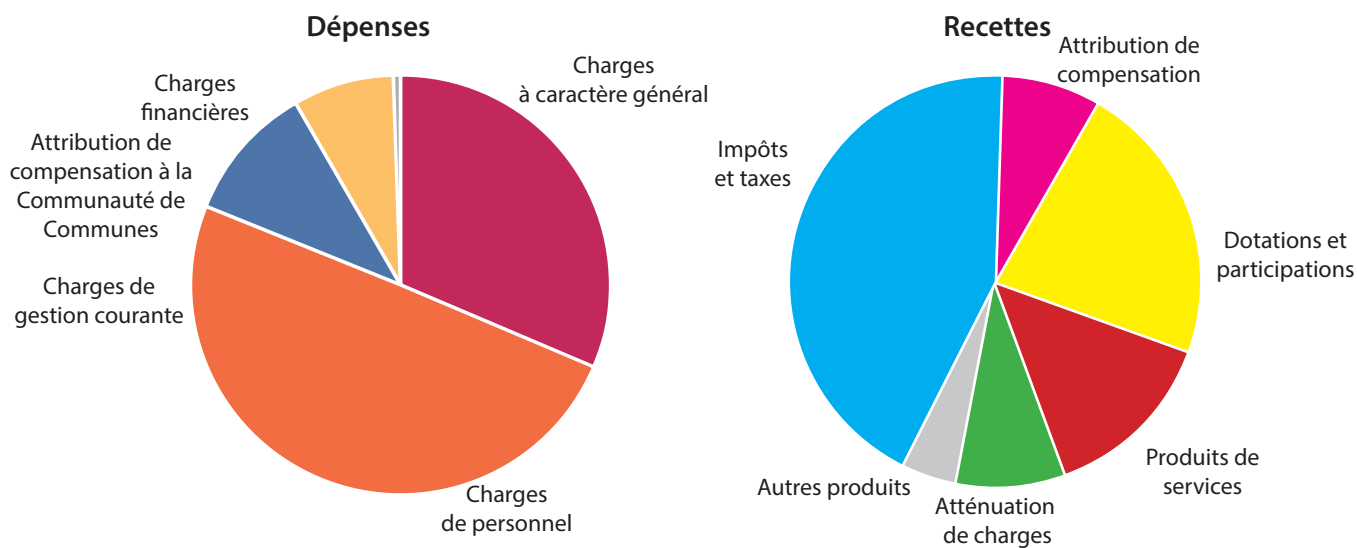

2024

PERMIS DE CONSTRUIRE

Nom et Adresse	Adresse du terrain	Objet	Date de dépôt	Décision
ARC EN CIEL RECYCLAGE	Grand Marais	agrandissement entrepôt existant	04/01/2024	18/04/2024 Rejet tacite
CARRIER Bastien	107 rue de la Tour Saint Benoît	Rénovation et extension d'une maison individuelle par changement de destination	31/05/2024	30/08/2024 Accord avec prescriptions
MOURIER Éric	29 place de l'Eglise	Extension maison d'habitation	15/07/2024	22/10/2024 Accord avec prescriptions
DURIEUX Maryline, CHILLET Anthony	57 impasse le Clos du Plaisant	suppression dome piscine + création d'un vide sanitaire sous pool house modification longueur pool house	13/08/2024	24/10/2024 Accord avec prescriptions

DÉCLARATIONS PRÉALABLES

Nom et Adresse du terrain	Objet	Date de dépôt	Décision
GANET Fabien 78b route du mont la Côte de Remondière	Prolongement toiture côté Est pour couvrir la terrasse	03/01/2024	13/01/2024 Accord avec prescriptions
MIRIBEL Gilles 11 bis route de Vénérieu	isolation thermique par l'exterieur	10/01/2024	15/02/2024 Accord tacite
Société EUNF- RM04 1097 route des Vidiaux	Installation d'une centrale photovoltaïque	02/02/2024	23/02/2024 Accord avec prescriptions
MUSY Patrice 61 impasse des Carrières	Ravalement de façade	07/02/2024	22/02/2024 Accord avec prescriptions
MERCIER Laurent 102 route de Mury	piscine 3.5 x 7 m	08/02/2024	22/02/2024 Accord avec prescriptions
BROIZAT Pierre-Philippe 145 route de Mury	Pose de panneaux photovoltaïques	16/02/2024	23/02/2024 Accord avec prescriptions
EDF ENR SAS 377 route des Vidiaux	Installation d'un générateur photovoltaïque sur toiture 20m²	14/02/2024	20/02/2024 Accord avec prescriptions
BOUVET François-Xavier 231 rue de la Mairie	carport	04/03/2024	27/03/2024 Accord avec prescriptions
REVELLIN-PIALET Sylvain 36 chemin de tribu	cabanon en bois	20/03/2024	11/04/2024 Accord avec prescriptions
VISTALLI Pascale 149 chemin de Malatrai	Pergola bio climatique	15/04/2024	29/04/2024 Accord avec prescriptions
GROSCLAUDE Rodney 7 chemin de Santalé	Rénovation toiture appentis et garage. Remplacement porte de garage.	22/05/2024	18/06/2024 Accord avec prescriptions
MATTEUCCI Mathias 3 route de Crémieu	Installation d'une clôture et pose d'un portail	13/06/2024	25/06/2024 Accord avec prescriptions
EDF ENR 173 route de Mury	Installation d'un générateur photovoltaïque	03/07/2024	16/07/2024 Accord avec prescriptions
SANCHEZ Gerard 106 chemin de Malatrai	Mur de clôture	18/07/2024	23/07/2024 Accord avec prescriptions
IDHASSI Mohamed 11 D route de Vénérieu	Isolation par l'extérieur	17/09/2024	03/10/2024 Accord avec prescriptions
DERRIEN Sabine 126 rue des écoles	Réfection zinguerie + toiture	19/09/2024	03/10/2024 Accord avec prescriptions
BOUVET François-Xavier 231 rue De la Mairie	Changement des fenêtres	07/10/2024	13/11/2024 Accord avec prescriptions
IDHASSI Mohamed Route de Vénérieu	Pose de panneaux Photovoltaïques	06/11/2024	14/11/2024 Accord avec prescriptions

LA COMMISSION AUX AFFAIRES SOCIALES

Avec nos aînés :

L'année 2024 a débuté par une après-midi **autour de la « Galette des rois » le 12 janvier**. Organisée par notre commission aux affaires sociales, tous les membres avaient eux-mêmes confectionné les galettes. Merci à l'équipe : Isabelle JANAUDY, Gisèle GUICHERD, Agnès MOREL, Sabine DERRIEN, Fabien BILLET, Marie-Thérèse ROTA et Michelle GUICHERD. Avec le repas de fin d'année, c'est devenu un temps fort de retrouvailles pour nos aînés.

Le 7 décembre, pour notre traditionnel repas de Noël, nous étions plus d'une quarantaine réunie au Bois Joli. Nous sommes de plus en plus nombreux pour ces temps conviviaux et c'est le signe que tous apprécient ces temps d'échanges. Bien entendu, pour celles et ceux qui ne désirent pas participer au repas de fin d'année, il leur est proposé des bons d'achats chez l'un de nos artisans de la commune. Nous en profitons pour les remercier tous les trois : La pâtisserie Conesa, Le Gaec de Santalé et la pâtisserie Dornon. Tout comme nous remercions également toute l'équipe du Bois Joli qui s'évertue toujours à raviver nos papilles.

Pour les collégiens :

Depuis quelques années et grâce à une action conjointe avec le CCAS de St Chef, les collégiens de la commune ont pu participer à une **sortie au Parc Walibi début juillet**. Le 3 juillet, ce sont 15 collégiens de notre commune qui ont pu profiter de cette journée avec d'autres adolescents de villages voisins. Pour rappel, la commune finance le transport en bus au départ du collège de St Chef. Le tarif de l'entrée au parc restant à la charge des parents.

Cette sortie au Parc Wallibi sera encore organisée cette année le 1^{er} mercredi de juillet sous réserve que des parents acceptent d'être accompagnateurs.

La commission aux affaires sociales remercie les parents accompagnateurs lors de la sortie à Walibi : Elodie VIEILLARD et Guillaume INGLEBERT.



Repas des Aînés

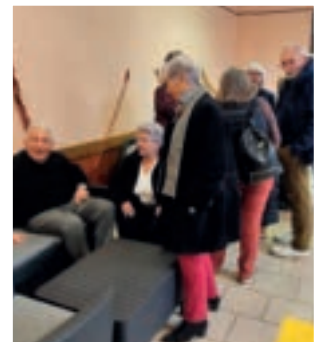

Galette des Rois

ATLAS DE BIODIVERSITÉ COMMUNALE

LES BALCONS DU DAUPHINÉ

Habitats naturels, flore, faune et enjeux de biodiversité

Saint-Hilaire-de-Brens

Le territoire des Balcons du Dauphiné se distingue par sa géologie unique et sa riche biodiversité, mais il est confronté à des pressions socio-économiques et aux effets du changement climatique. Pour y faire face, la communauté de communes a fait de la préservation des ressources naturelles et de l'environnement une priorité, prenant en compte la biodiversité, l'eau, et l'adaptation climatique parmi ses enjeux majeurs depuis 2022.

L'Atlas de la Biodiversité Communale, fruit de deux années de recherches sur vingt communes, vise à mieux connaître, valoriser et protéger ce patrimoine naturel. Il enrichit les connaissances existantes et identifie les enjeux cruciaux pour les politiques publiques futures. En parallèle, des actions de sensibilisation ont permis d'éveiller la conscience des habitants, soulignant l'importance de préserver cette richesse.

Saint-Hilaire-de-Brens, une des vingt commune recensée pour l'ABC

Un atlas pour le territoire, quel intérêt ?

La réalisation de l'ABC sur vingt communes des Balcons du Dauphiné a vocation à favoriser l'émergence de projets en faveur de la biodiversité et à identifier les réservoirs de biodiversité et les zones à enjeux de conservation dans l'objectif de leur intégration dans la **Stratégie nationale pour les Aires Protégées 2030**, ainsi que les milieux naturels dégradés qui pourraient bénéficier d'une restauration écologique. Cet inventaire a permis la réalisation de la **cartographie des habitats naturels, semi-naturels et anthropisés qui détermine la flore et la faune en lien avec chaque milieu.**

CARTOGRAPHIE DES MILIEUX

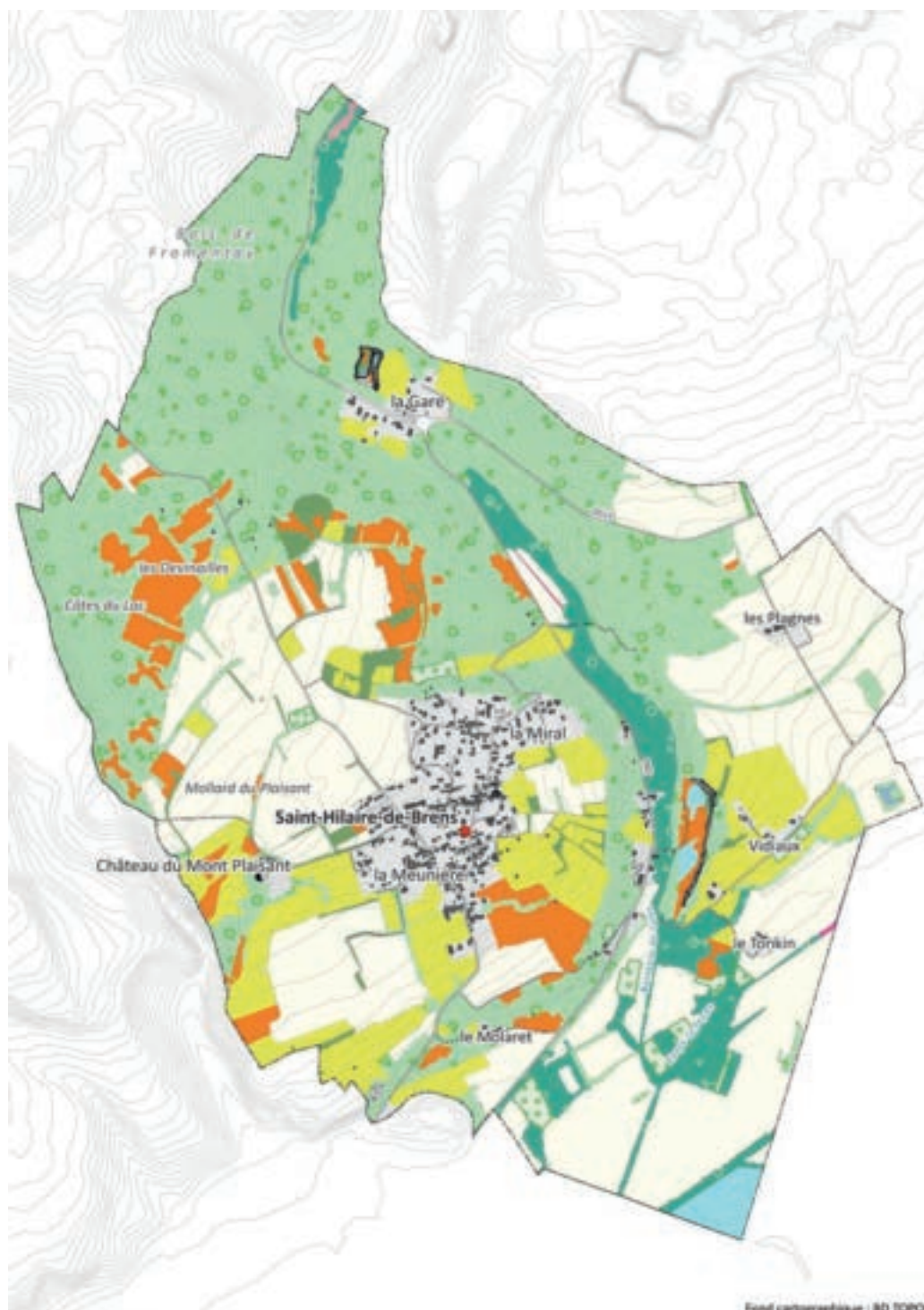

Milieux

	Parois rocheuses et murs		Fourrés et manteaux arbustifs mésohyphes à xérophiles
	Dalles rocheuses		Fourrés arbustifs humides des marais, berges riveraines et pentes fraîches
	Végétations aquatiques et amphibies de sources, cours et plans d'eau		Boisements marécageux et des bords de cours d'eau
	Roselières et magnocariçales		Boisements de feuillus collinéens
	Mégaphorbiaies et prairies de hautes herbes		Surfaces bâties
	Prairies humides et semi-humides		Cultures et prairies temporaires
	Prairies mésohyphes de fauche et de pâture		Plantations forestières et alignements d'arbres
	Pelouses et prairies sèches		Vergers et vignes

RÉPARTITION PAR TYPES DE MILIEUX

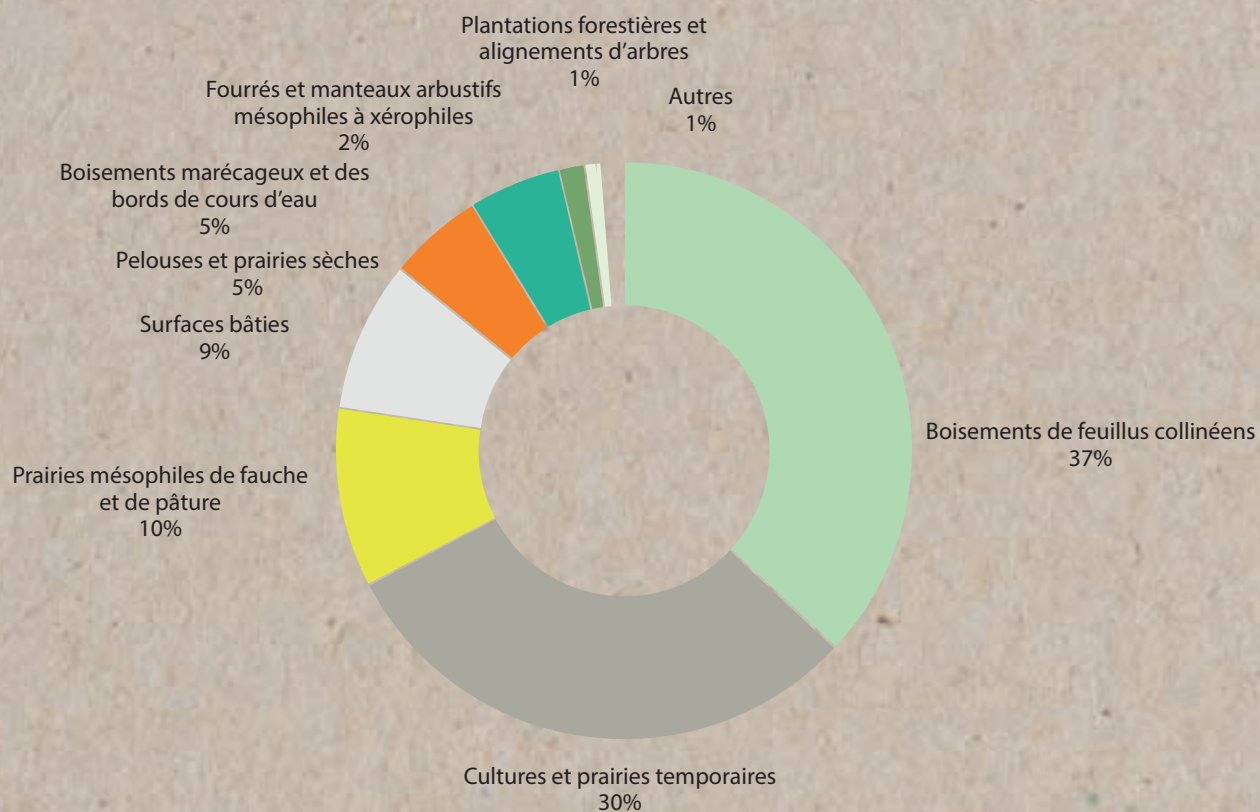

Ainsi, suite aux différents inventaires sur notre commune, vous trouverez les photos de certaines espèces présentes sur la commune

10



Saint-Hilaire-de-Brens | Restauration et protection de la zone humide du ruisseau de Celin



En rouge : zones humides du ruisseau de Celin et entre le Lemps et la Gare (plus ancienne carrière)

Lieu(x) -dit(s) : Ruisseau de Celin

Dispositif(s) proposé(s) : Arrêté préfectoral de protection de biotope (APPB)

Situation actuelle, enjeux et objectifs

L'intérêt écologique du ruisseau de Celin est reconnu depuis longtemps par son classement en ZNIEFF (Zone Naturelle d'Intérêt Ecologique Faunistique et Floristique) de type 1 et son inclusion dans le site Natura 2000 de l'Isle Crémieu. D'une longueur d'environ 3 km, il descend de la Gare jusqu'à sa confluence avant de rejoindre le canal de Serrières, puis le canal du Catelan, affluent de la Bourbre. Malgré son classement, il subit des altérations morphologiques, des obstacles à la faune aquatique (non-remontée de poissons), des assèchs estivaux sévères et des boisements par des espèces exotiques et invasives tels le robinier (*Robinia pseudoacacia*), les renouées du Japon (*Reynoutria x boehmica* et *R. japonica*) ou encore la *Buddleia* de David (*Buddleia davidii*).

Bien qu'affecté par ce mauvais état de conservation, **le ruisseau de Celin héberge encore une biodiversité remarquable**. Le cours d'eau est longé par une aulnaie-frénaie de ruisseaux et dans les parties inondées se développe une aulnaie marécageuse, deux habitats forestiers à enjeux patrimoniaux. Le ruisseau est peuplé par un très faible nombre de truites (*Salmo trutta*) et pourrait abriter encore l'écrevisse à pieds blancs (*Austropotamobius pallipes*) - les deux espèces constituent un enjeu patrimonial de premier ordre. De nombreuses autres espèces patrimoniales ont été observées dans le vallon du Celin, par exemple la fougère des marais (*Thelypteris palustris*), plusieurs oiseaux tels le gros-bec casse-noyaux (*Coccothraustes coccothraustes*), la bouscarle de Cetti (*Cettia cetti*), la tourterelle des bois (*Streptopelia turtur*), des amphibiens comme la salamandre

tachetée (*Salamandra salamandra*) et la grenouille agile (*Rana dalmatina*), ou le grand rhinolophe (*Rhinolophus ferrumequinum*) et le castor d'Europe (*Castor fiber*), qui fréquente surtout la partie en aval vers la plaine du Catelan.

Par conséquent, le ruisseau nécessiterait une restauration écologique ambitieuse accompagnée de pratiques sylvicoles durables et une éventuelle demande de classement par Arrêté Préfectoral de Protection de Biotope pour renforcer sa préservation.

Enjeux patrimoniaux principaux en plus des habitats cités précédemment

• FLORE

Dicranella schreberiana, *Physcomitrium patens*, *Thuidium delicatulum*, fougère des marais (*Thelypteris palustris*)

• FAUNE

Grenouille agile (*Rana dalmatina*), salamandre tachetée (*Salamandra salamandra*), écrevisse à pieds blancs (*Austropotamobius pallipes*), lucane cerf-volant (*Lucanus cervus*), castor d'Europe (*Castor fiber*), grand rhinolophe (*Rhinolophus ferrumequinum*), hérisson d'Europe (*Erinaceus europaeus*), lynx boréal (*Lynx lynx*), muscardin (*Muscardinus avellanarius*), rat des moissons (*Micromys minutus*), bouscarle de Cetti (*Cettia cetti*), bruant des roseaux (*Emberiza schoeniclus*), buse variable (*Buteo buteo*), choucas des tours (*Corvus monedula*), grand corbeau (*Corvus corax*), grand-duc d'Europe (*Bubo bubo*), grosbec casse-noyaux (*Coccothraustes coccothraustes*), pic épechette (*Dendrocopos minor*), pic noir (*Dryocopus martius*), pouillot fitis (*Phylloscopus trochilus*), pouillot véloce (*Phylloscopus collybita*), râle d'eau (*Rallus aquaticus*), truite commune (*Salmo trutta*), lézard à deux raies (*Lacerta bilineata*).

MAMMIFERES

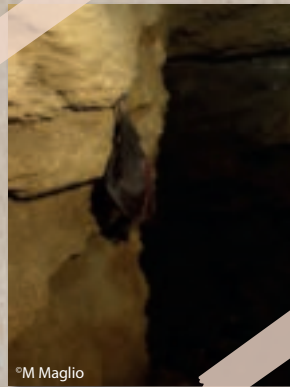

LÉPIDOPTÈRES

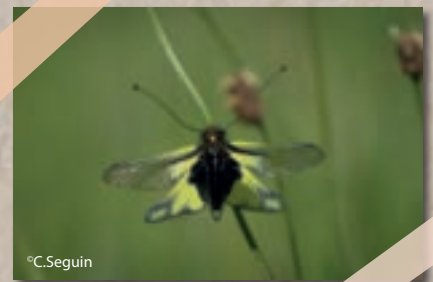

ODONATES



AMPHIBIENS

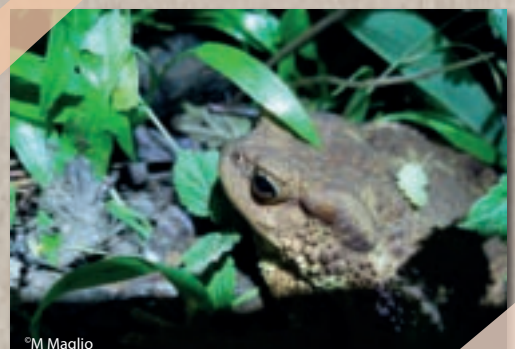

ÉCOLE MATERNELLE

Equipe de Saint-Hilaire-de-Brens



Mathilde Giroud
Classe des GS-CP
Directrice



Amélie Chambet
Classe des PS-MS



Chrystelle Poulain-Coupard
Classe des PS-MS

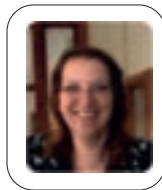

Sylvia Legendre
complément de direction



Catherine Arbin-Donjon
ATSEM



Isabelle Deschamps
ATSEM

Cette année, les élèves des 2 écoles ont participé ensemble au traditionnel **courseton au mois d'octobre**. Les élèves de Vénérieu sont montés à pied jusqu'au city-stade de St Hilaire, où un parcours avait été aménagé. Les élèves de la GS au CM2 ont couru entre 6 et 21 min, avec des départs échelonnés. Ensuite, c'était au tour des PS-MS de se lancer dans la course pour quelques tours de terrain. Merci à la mairie pour son aide à l'organisation, ainsi qu'aux nombreux parents qui sont venus pour accompagner ou encourager les enfants.

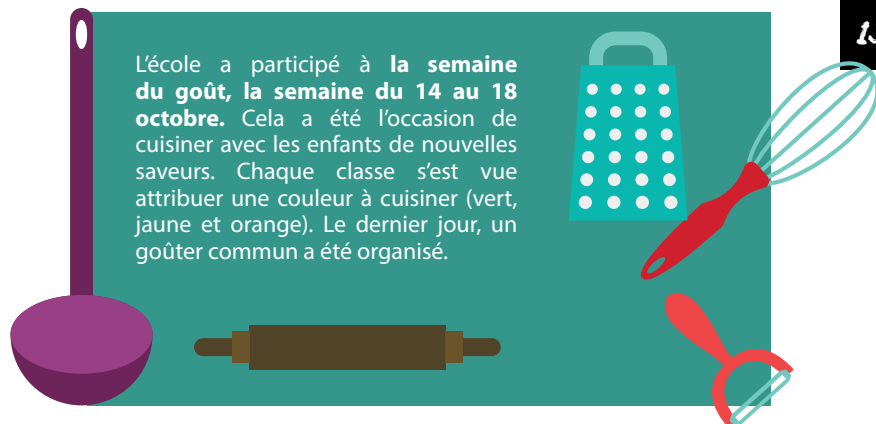

13

Le marché de Noël organisé par le Sou des Ecoles s'est déroulé le 7/12 à l'école de St Hilaire de Brens. Les créations spécialement confectionnées par les élèves de Vénérieu et Saint Hilaire de Brens ont rencontré un grand succès. Les élèves de l'école de St Hilaire ont chanté 2 petits chants de Noël devant les nombreux parents présents.

Les élèves de St Hilaire de Brens ont clôturé la période par un «**petit déjeuner de Noël**» à l'école, pour ensuite participer à des ateliers entre classes. Un beau moment de partage autour d'un bon chocolat chaud pour finir l'année!



Cette année, l'école s'est affiliée à l'**USEP**, association sportive visant à promouvoir le sport à l'école. Les élèves participeront dans ce cadre-là au «bal des enfants» le 25/03. L'équipe a également inscrit l'école au projet «promenons-nous dans les livres».

Tous les élèves de l'école se rendront également à la ferme du Val d'Amby le 05 juin.

Enfin, **en fin d'année scolaire, les élèves de la classe de GS-CP se rendront à la piscine**, dont les séances sont financées par les mairies, et le bus par la communauté de communes.

Merci ! L'équipe enseignante remercie le sou des écoles, les parents et les mairies qui participent grandement à la réalisation de tous ces projets.

ÉCOLE PRIMAIRE



14

Les classes de l'école de Vénérieu sont composées pour cette année scolaire 2024/2025 de :

25 CP/CE1 avec Séverine VAYSSAT

22 CE1/CE2 avec Morgane DROIN et Lisa BLAIN

24 CE2/CM1 avec Aurélie PHILIBERT et Lisa BLAIN

24 CM1/CM2 avec Julien BAUP et Lisa BLAIN

Emilie DOMAIGNE et Elodie BONAVIA (AESH)

PROJETS POUR L'ANNÉE SCOLAIRE 2024/2025

Les Accueillantes (septembre) : Dans le cadre du festival des Accueillantes, un artiste de la compagnie « Désacorpsdé » est intervenu auprès des élèves de l'école. Ils ont travaillé sur des mouvements de Hip hop et produit une petite chorégraphie qui a même été présentée lors du festival par les élèves volontaires.



Les CM1/CM2 ont participé au **cross du collège (octobre)**. Ils ont réalisé une course de demi-fond. Plusieurs élèves ont été médaillés, bravo à eux !



Le courseton (octobre)

Tous les élèves de Vénérieu ont rejoint la place de St Hilaire de Brens via les chemins pour un moment de partage entre les deux écoles. Les élèves ont couru de 6 à 21 minutes de la GS au CM2. Les petits et moyens ont pu également courir sous les ovations du public venu nombreux ce matin-là, et reprendre des forces ensuite autour d'un goûter.



Les élections des élèves délégués (octobre). Ont été élus en CP/CE1 : Guillaume PAUL et Miya BRION, en CE1 /CE2 : Brune VINAND et Noa TARDY, en CE2/CM1 Eléa LUTIN LAMARRE et Eléonore NALLET, en CM1/CM2 : Grégoire LEYDIER et Hugo COQUARD. M. Franzoi, maire de Vénérieu, a participé à une petite cérémonie d'intronisation en compagnie de Benoit JAS et Catherine FRANZOI; les élus auront pour tâche de dynamiser la vie de l'école en impulsant des projets et en représentant leurs camarades.



11 novembre : les élèves volontaires ont participé à la cérémonie d'hommage après avoir révisé la Marseillaise en classe et travaillé la lecture de textes de poilus.

En novembre, les élèves de CP et de CE1/CE2 se sont rendus à la **médiathèque de St Savin** pour une présentation des livres sélectionnés au Prix Nord Isère et emprunter des livres.

Marché de Noël samedi 10 décembre

Le Marché de Noël a eu lieu à St Hilaire de Brens. Les élèves des deux écoles ont préparé un marché de Noël avec divers articles à prix libre au bénéfice de la coopérative scolaire. Le sou des écoles s'est joint à cette initiative en proposant une vente de sapins et de bières. Comme l'an dernier, les élèves de l'élémentaire ont également préparé des cartes de vœux qui ont été distribuées le 11 janvier avec les traditionnels colis aux aînés de Vénérieu. Cette action a permis de renforcer le lien intergénérationnel.

Musique à l'école : L'école a été retenue pour le dispositif « Musique à l'école » et bénéficie d'interventions d'un musicien, Sébastien MANENT, tous les mardis, de décembre à mars, et travaillera sur les musiques du monde et sur « musique et cinéma »

D'autres projets verront le jour courant 2025 : natation, Carnaval, grande lessive, fresque du climat et autres sorties scolaires.



2024 état civil

Naissances

Joélina Da Cruz,
le 9 septembre

Axel Bello,
le 5 décembre



Mariages

Gaëlle Bouvet & Jusef Touabtia,
le 20 avril

Marine Cornen & Florent Rugelj,
le 6 juillet



Décès

Alain Dechambenoit,
le 11 février

Christiane Carrier,
le 19 mars

Bernard Bertrand,
le 30 septembre

Grégoire Bruguère,
le 11 novembre



CALENDRIER DES FÊTES 2025

CALENDRIER DES FÊTES

Mars	01	Diots	ACCA vénérieu
	05	Don du sang	Vénérieu
	14	St Patrick	P'ti brens St Hilaire
	15	Spectacle	Mont Bel Air Animation St Hilaire
	15	Carnaval	Sou des Ecoles de Moras
	15	Carnaval	Comité des fetes Vénérieu
	16	Bugnes	Amicale des anciens de Moras
	19	Cérémonie	Mairie St Hilaire
	21	Soirée Jeux	P'ti brens St Hilaire
	22	Vente au four	L'Eglise notre patrimoine Moras
Avril	06	Expo création et artisanat	Comite des fêtes de Moras
	12	Chasse œufs et fête des fours	Sou des écoles St Hilaire- Vénérieu
	12	BD Concert	Mont Bel Air Animation St Hilaire
	13	Balade gourmande	Sou des Ecoles Moras
	13	Vide grenier	Comité des fetes de Vénérieu
	18	Soirée jeux	P'ti brens St Hilaire
	25	Jumelage	Commune et associations de St Hilaire
	26	Jumelage	Commune et associations de St Hilaire
Mai	03	Vente de fleurs	Les amis de Vénérieu
	08	Cérémonie	Mairie St Hilaire
	08	Cérémonie	Mairie Vénérieu
	08	Cérémonie	Mairie Moras
	08	Vente de fleurs	CCAS moras+ école Moras
	08	Exposition sur 2 ^{nde} Guerre Mondialde	Ecole Moras
	10	Marche nocturne	Gymn détente Moras
	16	Soirée jeux	P'ti brens St Hilaire
	18	Stage Yoga	Yoga Saint Hilaire
	23	Fête des mères 19h	Mairie St Hilaire
Juin	23	Fête des mères 18h30	Mairie Moras
	01	Concert	Les copains d'alors
	06	Pétanque	P'ti brens St Hilaire
	13	Pétanque	P'ti brens St Hilaire
	14	Fête de la musique	Mont Bel Air Animation St Hilaire
	20	Pétanque	P'ti brens St Hilaire
	21	Kermesse a St Hilaire	Sou des écoles St Hilaire- Vénérieu
	27	Pétanque	P'ti brens St Hilaire
	28	Kermesse	Sou des écoles Moras
	28	Les 10 ans du P'ti Brens	P'ti brens St Hilaire
Juillet	04	Pétanque	PTI BRENS St Hilaire
	04	Cérémonie des CM2	CCAS Vénérieu
	11	Pétanque	P'ti brens St Hilaire
	13	Fête nationale avec concours de pétanque	Comité fêtes de Moras
	25	Fête de la gare	La gare de Vénérieu
	25	Festival	Luminescence Moras
	26	Festival	Luminescence Moras
Août	27	Festival	Luminescence Moras
	01	Pétanque	P'ti brens St Hilaire
	08	Pétanque	P'ti brens St Hilaire
	22	Pétanque	P'ti brens St Hilaire
	29	Pétanque	P'ti brens St Hilaire
	31	Vide Grenier	CCAS Moras
	31	Fête des fours	Les amis de Vénérieu
Septembre	13	Théâtre	Comité des fêtes de Vénérieu
	27	Fête du sport	Coopérative école Moras
Octobre	11	Musique et chansons	Mont Bel Air Animation St Hilaire
	12	Vide-grenier	Comité des fêtes de Vénérieu
	17	Halloween	Sou des écoles Moras
	17	Soirée jeux	P'ti brens St Hilaire
	18	Loto	Amicale des anciens de Moras
	31	Halloween	P'ti brens St Hilaire
Novembre	01	Vente de Diots à St Hilaire	Entente sportive Vénérieu St Hilaire
	08	Boum halloween à Vénérieu	Sou des écoles St Hilaire- Vénérieu
	08	Théâtre	CCAS Moras
	11	Cérémonie 11h00	Mairie St Hilaire
	11	Cérémonie 11h30	Mairie Vénérieu
	11	Cérémonie 11h00	Mairie Moras
	14	Soirée jeux	P'ti brens St Hilaire
	16	Vente de boudins et sabodets	ACCA St Hilaire
	21	Soirée Beaujolais	P'ti brens St Hilaire
	22	Choucroute	Amicale des anciens Moras
	29	Repas des ainés	CCAS Moras
	30	Braderie de Noël	CCAS Moras
Décembre	06	Repas des ainés	Comission aux affaires sociales St Hilaire
	06	Vente sapin et marché de Noël	Sou des écoles St Hilaire- Vénérieu
	06	Colis des ainés	CCAS Vénérieu
	07	Vente de Boudins	ACCA MORAS
	13	Trail nocturne Salle Mutualisée	Dauphirun St Hilaire
	13	Bal folk	Luminescence Moras
	19	Soirée jeux	P'ti brens St Hilaire
	19	Arbre de Noël	Sou de Moras
	21	Venue du père Noël	P'ti brens St Hilaire



Auberge espagnole

AU P'TI BRENS

18

Le P'ti Brens a pour but de vous proposer un lieu de rencontre, d'échange et de convivialité. Des jeux pour petits et grands, des livres sont à disposition et des animations sont proposées tout au long de l'année. Chaque dimanche matin, de 8h à 12h, vous trouvez du pain, des viennoiseries, le journal et diverses boissons chaudes ou froides. Nous vous proposons aussi quelques produits de producteurs locaux. N'hésitez pas à nous rendre visite....

Bureau :

Président : Poulain Michel,
Vice-Président : Vignieu Didier
Trésorier : Truc Benoit
Vice-trésorier : Vieillard Elodie
Secrétaire : Janaudy Maxence
Vice-secrétaire : Guillet Catherine

Bilan 2024 :

Dimanche 25 février :

confection et vente de bugnes

Samedi 16 mars : Soirée St Patrick

Dimanche 21 juillet :

«auberge espagnole» repas collectif
et pétanque pour mini concours

Vendredi 11 octobre :

Assemblée Générale

Lundi 31 octobre : Halloween et maquillage

Vendredi 29 novembre :

Soirée Beaujolais

Dimanche 15 décembre :

rendez-vous avec le Père Noël
Et bien entendu, les parties de
pétanque les vendredis en fin de
journée pendant la période de juin
à Septembre et les soirées jeux, un
vendredi soir par mois.

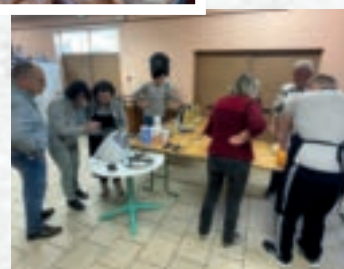

Fabrication des bugnes

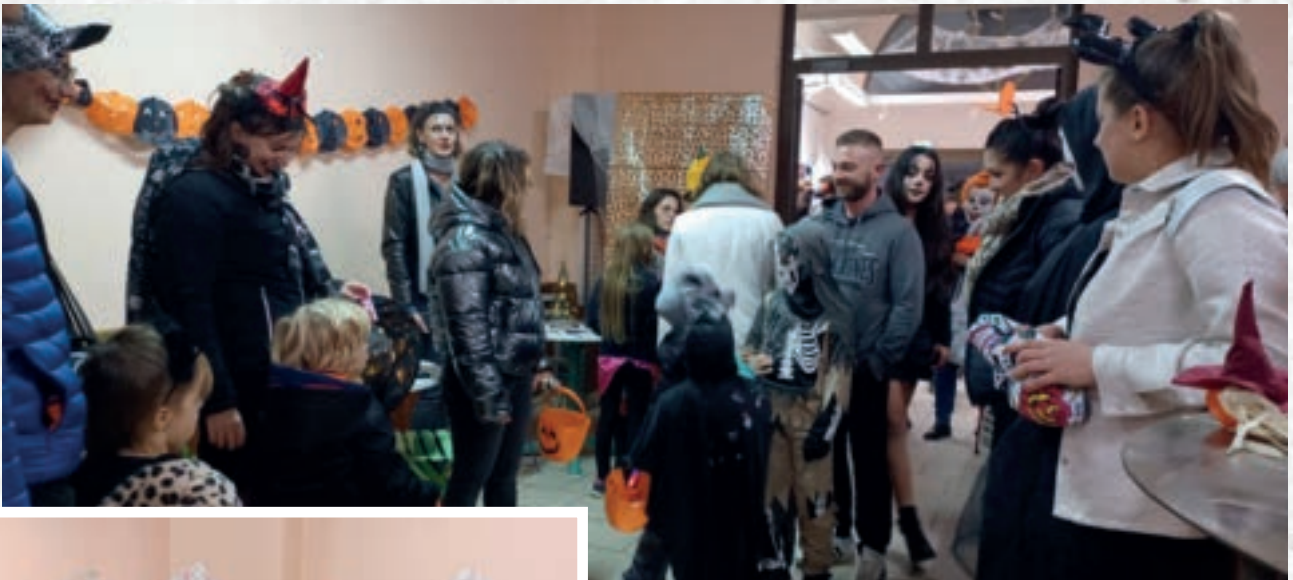

Halloween

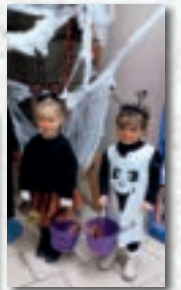

Soirée Pétanque



LE SOU DES ÉCOLES

Le sou des écoles est une association ou une organisation à but non lucratif généralement créée par des parents d'élèves ou des bénévoles dans le but de soutenir nos écoles primaire et maternelle de Vénérieu et Saint Hilaire de Brens. Très répandu en France, le sou des écoles a pour objectif principal de financer ou d'organiser des activités et des projets pédagogiques ou extrascolaires pour les élèves.

MISSIONS PRINCIPALES :

- **Collecter des fonds :** Le sou des écoles organise des événements tels que des kermesses, des ventes de gâteaux, des fêtes pour les enfants ou des tombolas pour récolter de l'argent.
- **Financer des activités scolaires :** Les fonds sont utilisés pour financer des sorties scolaires, des voyages, des activités culturelles, l'achat de matériel éducatif ou des projets spécifiques proposés par les enseignants.
- **Renforcer le lien école-famille :** Cette association permet aussi de créer une dynamique conviviale entre les parents, les élèves et les enseignants grâce à des événements communautaires.

POURQUOI CE NOM ?

Historiquement, le terme "sou" faisait référence à une petite somme d'argent (un sou était une monnaie française ancienne). Le sou des écoles symbolisait donc la collecte de modestes contributions de la part des familles pour soutenir l'éducation et améliorer les conditions d'apprentissage des enfants.

FONCTIONNEMENT

Le sou des écoles est généralement dirigé par un bureau composé de bénévoles :

- un président,
 - un trésorier,
 - un secrétaire,
- avec l'appui de membres actifs. Ces derniers collaborent pour organiser des activités et veiller à la bonne gestion des fonds.

EN RÉSUMÉ

Le sou des écoles est une initiative communautaire importante qui permet de pallier parfois les limites budgétaires des écoles en offrant des opportunités supplémentaires d'apprentissage et de loisirs pour les élèves.

Pour cette année 2024 :

- Nous avons innové avec une soirée carnaval haute en couleur et une ambiance très festive grâce à un groupe de musique.
- En mai nous vous avons proposé une vente de pizzas cuites au four à Saint-Hilaire-de-Brens.
- La fête des petits, la kermesse en juin pour clôture l'année scolaire. Une maquilleuse, un dompteur de ballons, une tombola et une pêche à la ligne se sont invités cette année. Un vrai succès !
- La monstrueuse fête d'Halloween en novembre avec son traditionnel concours de citrouilles a fait des heureux.
- Et pour finir l'année en douceur, le marché de l'école accompagné de la vente de sapins, de bières et de gâteaux confectionnés par les parents. La venue du Père-Noël enchante toujours nos petits. Pour les parents c'était le vin chaud. A consommer avec modération.

L'Assemblée générale a eu lieu le 30 septembre 2024 à Vénérieu. Le bilan de l'année 2023/2024 a été présenté. A l'issue de celle-ci **le nouveau bureau 2024/2025 a été élu.**

Présentation du bureau 2022/2023 :

Présidente : BULLIARD Marion
Vice-Présidente : VIEUX Rachel
Secrétaire : PRUDON Mélodie
Vice-Secrétaire : JACQUEMIN Marvin
Trésorière : DOUBLE Pauline
Vice-Trésorière : FOURNEAUX Benjamin
Suppléants : GALLOIS Claudie ; SEJMOWKI Natasha ; DURIEUX Maryline ; DELARBRE Alexis ; BOUVET François-Xavier ; CANEVER Florent

REMERCIEMENTS

Un grand merci à l'association de la gare de Vénérieu qui nous fait un don chaque année au profit des enfants de nos villages. Nous remercions chaleureusement tous les parents qui se mobilisent pour le bon déroulement de nos manifestations tout au long de l'année. Merci aux Mairies de Vénérieu et de Saint Hilaire de Brens pour leur soutien et leur disponibilité.

CONTACT

Mail : sou.shb.venerieu@gmail.com
Adresse : 247 rue des écoles 38460 Saint Hilaire de Brens
Tel : BULLIARD Marion 06.27.32.91.36
Facebook : soudesecoles.venerieu



MANIFESTATIONS PRÉVUES EN 2025 :

12 avril -- > Chasse aux cailloux, vente de pizzas au four à SHB
21 juin -- > Kermesse à SHB

8 Novembre -- > Halloween à la salle des fêtes de Vénérieu
6 Décembre -- > Vente de sapins de Noël

VENTE DE SAPINS

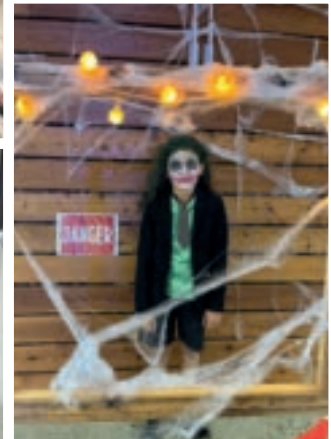

H
A
L
L
O
W
E
E
N

21

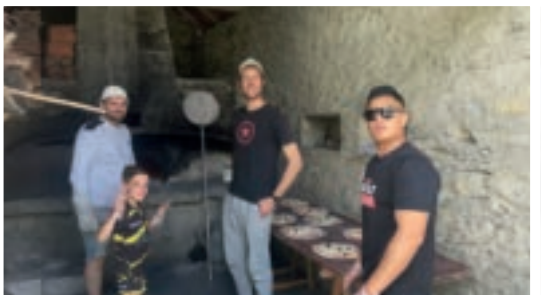

PIZZAS

MARCHÉ DE NOËL

ENTENTE SPORTIVE VÉNÉRIEU- SAINT-HILAIRE-DE-BRENS



L'équipe participe au championnat Vétérans à 8 Nord-Isère.

Cette année, face à nos footballeurs, les équipes de leur poule en championnat sont : Les Avenières, Le Bouchage, Groslée, Ruy, Vézeronce-Curtin, Dolomieu, St Genix-sur-Guiers, Meyrié, Crémieu, St-Chef, Creys-Mépieu.

A noter un bon début de saison 2024-2025 avec 8 victoires sur 9 matchs joués dont 2 en coupe d'Isère contre Sérézin-de-la-Tour et Beauvoir-de-Marc.

Les entrainements ont lieu tous les mardis soir à Trept, matchs les vendredis soir.

Concernant les manifestations : la traditionnelle matinée diots le premier samedi de novembre et la vente de vin du Lubéron sur commande au mois de mai.

Contact : Fabien Hostettler 07 67 54 24 27

22





ACCA



23

A quoi sert la chasse ? Les missions des chasseurs et des ACCA

Les Associations Communales de Chasse Agréées (ACCA), associations Loi 1901, ont pour but d'assurer une bonne organisation technique de la chasse en mettant en place une politique cynégétique. Leur constitution est soumise à agrément du Préfet.

Elles mettent en œuvre les plans de chasse. Le plan de chasse détermine le nombre minimum et maximum d'animaux à prélever sur les territoires de chasse. Il tend à assurer le développement durable des populations de gibier et à préserver leurs habitats. Elles font de la prévention et indemnisent les dégâts de grand gibier. Elles mènent des actions de prévention des dégâts de grand gibier aux cultures, notamment par la définition de plans de gestion des populations de gibier, la pose de clôtures, l'agrainage dissuasif et l'implantation de jachères et de cultures à gibier.

La prévention des dégâts de gibier passe aussi par une concertation en amont entre les agriculteurs, les détenteurs de droits de chasse et les élus locaux. Elles assurent l'indemnisation des dégâts de grand gibier : constats des dégâts commis par le grand gibier aux cultures, évaluation de la demande d'indemnisation et proposition d'indemnisation.

Les personnes à contacter :

M. Aguerre Pierre 06.84.55.46.23

M. Terrieux Jean-Pierre 06 38 24 31 23

M. Desbonnet Yannick 07.86.42.50.60

L'action menée cette année a été la traditionnelle matinée boudin en novembre

INFO IMPORTANTE : Vendredi, jour de non-chasse en Isère

Conscients que chasser tous les jours peut perturber la faune sauvage, les chasseurs isérois ont instauré un jour de répit en fermant volontairement la chasse le vendredi. La Fédération Départementale des Chasseurs de l'Isère (FDCI) fait partie des six fédérations en France à maintenir un jour hebdomadaire sans chasse. Dans d'autres départements, comme la Savoie, deux jours de non-chasse sont appliqués, à savoir le mardi et le vendredi. En Isère, le vendredi reste la règle, jours fériés inclus. Cette initiative volontariste des chasseurs isérois de fermer la chasse un jour par semaine répond aux attentes des différents usagers de la nature.





MONT BEL AIR ANIMATION

RAPPORT D'ACTIVITÉ 2024 PROGRAMMATION ARTISTIQUE ET CULTURELLE ASSOCIATION

Rappel des objectifs de l'association :

L'association Mont Bel Air Animation a pour objectifs de proposer, développer des activités culturelles, artistiques et de loisirs à la population locale et environnante.

Pour ce faire, nous développons plusieurs axes :

- Une programmation annuelle d'événements variés : musique, danse, théâtre, cirque, expo, etc... ;
- Une Fanfare nommée « Tonnerre de Brens » qui rassemble à ce jour 43 musiciens ;
- La mise en place de résidences d'artistes qui permettent aux enfants de l'école et au tout public de profiter de spectacles ou d'ateliers en échange de l'accueil des compagnies... ;
- Des ateliers de pratique artistique pour enfants et adultes.

L'association MBAA compte 210 adhérents en 2024 (personnes ou famille) soit une augmentation de 21% par rapport à 2023.

Le nombre de bénévoles est aujourd'hui de 45 personnes qui apportent chacune leurs compétences spécifiques sur différents projets ou sujets : montage et démontage matériel en salle, gestion buvettes, gestion repas public, caisses, informatique, logement des artistes, serre files, distribution tracts et tant d'autres tâches...

PROJET : programmation annuelle

Nous avons organisé 9 événements festifs, dont 3 partenariats avec des structures locales : Communauté de Communes Balcons du Dauphiné, Festival de cirque Les Turbulles de Leyrieu et les Détours de Babel de Grenoble.

Ce qui représente un total de 15 spectacles, concerts ou expositions.

2024 était l'année de notre Balade Artistique, le public était présent puisque 300 personnes ont profité de ces performances artistiques.

Nous avons comptabilisé 1788 personnes sur l'ensemble de nos actions (adultes, ados, enfants) au cours de l'année.

Nous entretenons de bons rapports avec la municipalité qui met à notre disposition, gratuitement, toutes les salles et espaces que nous souhaitons à chaque période de l'année.

Voici nos actions en photos :

• **Du lundi 5 au vendredi 9 février 2024, découverte du Gamelan de Bali** : une semaine entière pour découvrir cet extraordinaire instrument balinaise composé de 25 modules de percussion.

• Description rapide du projet :

- Découverte et expérimentation du Gamelan par 9 classes d'élèves de 3 villages voisins : St Hilaire de Brens/Vénérieu (RPI) et Moras
- Visite-découverte pour le grand public du Gamelan, instrument rare
- Concert final réalisé par 8 musiciens aguerris et courte restitution musicale d'un groupe d'élèves

• **Samedi 9 mars : concert jazz festif « Petite Lucette »** en partenariat avec les Détours de Babel de Grenoble. 2 artistes ont réalisé 2 ateliers musique avec les 70 enfants de l'école maternelle de St Hilaire en amont du concert.





• **Samedi 29 mars : musique du Venezuela** avec le duo « MANAIKO » et le groupe « ESTRABILLAO'S » :



• **Mardi 23 avril : « Peek-a-boo » cirque – humour** avec la cie **Charlie de Belgique**

Un trio de choc, drôle et talentueux pour un spectacle de prouesses circassiennes... Ce spectacle nous était offert par le Festival « Les Turbulles » de Leyrieu, nous les remercions et avons été fiers de leur offrir le riche chapeau final !

• **Samedi 15 juin : Fête de la Musique** avec le groupe local « MELTING POT » virtuosité et rythmes reggae, rock, blues, un régal !

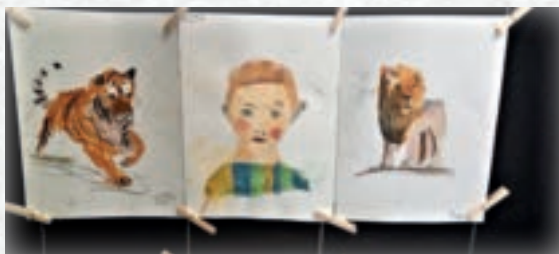

• **Samedi 14 septembre : « Balade Artistique »**

Biennale de spectacles vivants : 5 compagnies, 1 exposition
- De 13h30 à minuit : MUSIQUE – DANSE – CIRQUE
- Lors de cette Balade, nous avons organisé « L'INÉDITE EXPOSITION » dans la Salle Jean Bouise, composée d'œuvres et de photos d'artistes locaux ainsi que la mise en lumière de 137 dessins d'enfants de l'école de Vénérieu, faits lors d'ateliers d'art plastique.

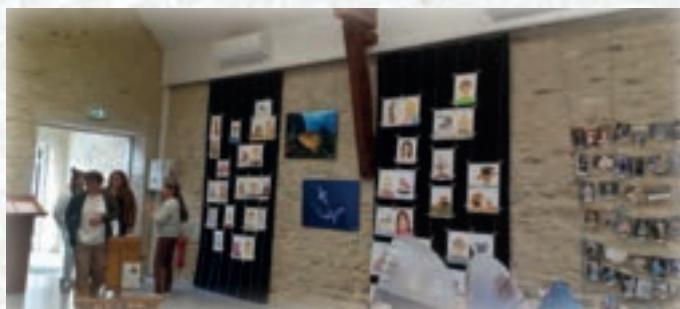

• **Du mardi 18 juin au jeudi 20 juin : « Petits présents pour grand futur » cie Artiflette :**

Proposition de la CCBD d'organiser l'accueil d'une Cie de Théâtre Cirque Musique. Cette Cie française a réalisé une tournée à vélo (11 personnes adultes/enfants) pendant 5 mois, France-Angleterre-Espagne. Nous avons été leur 2^{ème} étape.

• **Samedi 12 octobre : Chanson française** avec MEX chanteur-compositeur local de talent et MARION COUSINEAU, poétesse chanteuse musicienne franco canadienne.



• **Vendredi 22 samedi 23 novembre 2024 : 2 soirées théâtre :** Carte blanche au comédien local amateur Philippe Carissimo. Il a présenté un solo « Une trop bruyante solitude » de Bohumil Hrabal et un duo avec Oriane Brassier : « L'ascenseur » de J.Pierre Roos.

SAMEDI 15 MARS : CONCERT BLUES avec « THE MIDNIGHT BLUES »



Un hommage au blues intemporel, un voyage initiatique, une transe exutoire pour combattre l'ennui et la morosité, vivre, chanter, taper du pied et des mains, faire battre ce cœur qui réclame. En plus d'une section rythmique basse batterie, et d'un chanteur-guitariste, le groupe comprend un harmoniciste et un claviériste, afin de représenter tous les instruments emblématiques du Blues.

SAMEDI 12 AVRIL : SPECTACLE - BD CONCERT

« HUMAINS » avec le groupe « IMPROJECTIONS »

Les auteurs de bande dessinée Baudoin et Troubs vont à la rencontre des migrants et de leurs hôtes de la vallée de la Roya. Les témoignages sont récoltés et retransmis sous forme de portraits. De cette BD est né un spectacle créé par le collectif Improjections. Plusieurs témoignages d'habitants de St Hilaire ou des environs seront intégrés à la projection.

Le film sera suivi d'un échange autour de la question de la migration.



25-26 AVRIL

Participation de Mont Bel Air à l'événement « JUMELAGE » notamment par la présence de la Fanfare TONNERRE DE BRENS le vendredi 25 avril en début de soirée.

SAMEDI 24 MAI : SOIRÉE THÉÂTRE par la CIE LA NACELLE

avec la pièce : « FEUX FOLLETS »

Une création théâtrale de la Cie de la Nacelle d'après La mastication des morts de Patrick Kermann. "Et c'est tout un petit monde qui sort de l'ombre et se met à raconter..." Un moment de réconciliation avec ceux qui ne sont plus et nous interpellent encore. Tendresse, humour, dérision et d'une étrange poésie.



SAMEDI 14 JUIN : Fête de la Musique

Petite présentation des talents locaux suivie par « LES LASCARS », groupe mythique de reprises pop-rock des années 60 à ce jour... Une fête de village pour se rencontrer et vivre ensemble un bon moment... Venez danser !

SAMEDI 11 OCTOBRE : SOIRÉE CHANSONS

avec le groupe LEONID

LEONID présente son nouvel O-S-N-I (objet scénique non identifié) « RENAUD - MA VIE SON ŒUVRE 1975-1985 » puisant dans la mine d'or des dix premières années du répertoire de Renaud en repartant des fondamentaux : les textes et les mélodies.



DATES À VENIR

D'autres projets sont sur les rails :

LE PETIT BAL PHOSPHORESCENT par la Cie LES PHOSPHORESCENTES SPECTACLE JEUNE PUBLIC

Un jeu de 30 costumes - sculptures modulables, conçus pour des enfants de 2 ans à 8 ans, et de 20 costumes pour les adultes, déclinés en noir et blanc. Sur la musique, enfants et adultes peuvent pénétrer dans le champ d'une projection d'images. Les motifs graphiques et colorés couvrent les costumes, créant des impressions fugitives. Les participants dansent, à tour de rôle et en groupe, découvrant à la fois le mouvement et la lumière, créant un spectacle qui s'organise sous le regard des autres.



VENUE EXCEPTIONNELLE DE FARIDA FARYAD



Chercheuse et enseignante en littérature persane et ayant fui l'Afghanistan en 2021, autrice du livre « Collection de chagrins ». Rencontre avec cette personne hors du commun et discussion sur son parcours et la situation actuelle des femmes en Afghanistan.

GYM SAINT-HILAIRE



C'est dans la bonne humeur que les 30 adhérentes de l'association Gym St hilaire se retrouvent les jeudis de 19h30 à 20h45 pour une séance de cardio et de renforcement musculaire . Cette année encore , Ophélie Vanel la coach , ne manque pas d'imagination et de professionnalisme pour nous donner des cours uniques et variés !

Contact

Christine Vagnon, Présidente 07 78 54 23 36
Julie Mazzocchi, Trésorière 06 13 55 59 86
Nelly Larue, secrétaire

BIBLIOTHÈQUE

Bibliothèque Intercommunale Moras, St Hilaire de Brens, Veyssilieu.

Notre bibliothèque gérée par des bénévoles est ouverte au public, le
- Mercredi 14h30 à 17h00
- Samedi 11h00 à 12h30

Les adhérents ont à leur disposition un grand choix de romans, de policiers, de documentaires dans de nombreux domaines, qui sont soit prêtés par la médiathèque de l'Isère soit ont été achetés avec les subventions municipales, qui permettent d'acquérir près d'une centaine d'ouvrages récents par an, quelques revues pour lesquelles nous avons un abonnement. De nombreux ouvrages sont ainsi disponibles aux lecteurs de tous âges, y compris les plus jeunes.

L'adhésion s'élève à 10 € par famille et par an.

Les enfants des écoles de Moras à tour de rôle, viennent le mardi après-midi pour des découvertes et emprunts éventuels de livres ; pour l'école maternelle de St Hilaire de Brens, nous prêtons à l'année, une centaine d'albums.

Cette année, en partenariat avec l'école de St Hilaire de Brens et la médiathèque d'Isère, nous participons au Prix Nord-Isère, les élèves doivent choisir parmi 4 albums leur préférence et voteront en mai prochain dans une urne.

Venez nous rencontrer lors des permanences ;

Bonne lecture à tous.



Coin adultes



Coin enfants

LES COPAINS D'ALORS

L'année 2024 s'est déroulée avec toujours le même plaisir de se retrouver pour les adhérents de nos 2 activités, Choristes ou pratiquants de Hata-Yoga.



Côté Chorale, afin d'être prêts pour notre concert fixé très tôt cette année (il était le 5 avril !), nous nous sommes regroupés pour le préparer dans un gîte à Cenves, dans le Beaujolais les 23 et 24 mars. Ce fut un week-end très productif pour le travail de nos chants mais aussi pour la convivialité, la bonne humeur et le partage.

Pour ce concert à Moras nous avons invité en première partie le chanteur guitariste Bernard Carré, suivi de la Chorale voisine de Saint Marcel Bel Accueil. C'était le dernier concert avec Frédérique, notre cheffe de chœur depuis 3 ans, qui ne pouvait revenir en septembre 2024. Cette année encore nous avons bénéficié d'un public nombreux, fort divers et très attentif. Merci à lui !



Le 20 Mai, la Chorale s'est déplacée à l'EPHAD de Choeau pour y animer l'après-midi des résidents, à travers des chants tous spécialement interprétés pour cette occasion.

Le 19 juin, nous avons profité de la tenue de l'Assemblée Générale de l'association pour saluer les 90 ans de Jean-François, notre doyen, qui a épaté tous les participants de la soirée lors de son interprétation de 2 chansons qu'il avait préparé : «Je sais» chanson créée pour Jean Gabin, et «Le Déserteur» dans la version de Serge Reggiani.



Terminons ce résumé en rappelant, qu'il est encore possible de nous rejoindre cette saison dans l'une de nos 2 activités.

* La Chorale qui compte 24 membres est désormais dirigée par **Pascal Berrubé**, chef de chœur mais aussi violoniste. Les répétitions se déroulent cette saison **les Mardis de 20H30 à 22H30**.

On peut déjà préciser que notre concert à Moras se déroulera le dimanche 1^{er} juin 2025

*La section Hata-Yoga est toujours menée par **Caroline Mariette** et compte une vingtaine de participants, majoritairement morassiens. Séances **les Jeudis de 19H à 20H30**.

ASSOCIATION LYON-CRÉMIEU-PARFER



Un Tramway pour 2030 ?!

Le 13 septembre 2024 la Région Auvergne Rhône Alpes annonce officiellement le projet de tramway sur l'emprise du Chemin de Fer de l'Est de Lyonnais (CFEL) pour relier le bassin à l'agglomération lyonnaise.

« En facilitant les déplacements du quotidien des habitantes et des habitants du bassin de vie de « Crémieu – Pont de Chéruf » et ses alentours, touchés par une forte congestion routière, le développement du tramway Crémieu – Lyon par Meyzieu est stratégique aussi bien en termes d'attractivité économique pour les entreprises locales, que de climat et de santé publique, en favorisant les mobilités collectives et durables pour tous. Ce projet s'inscrit dans la stratégie de la Région pour les mobilités du quotidien, adoptée fin 2023, et constitue le maillon Est du futur Service Express Régional Métropolitain Lyonnais (SERM) dont la démarche a été initiée en début d'année 2024. La Région a pour objectif une déclaration d'utilité publique (DUP) et l'obtention de l'autorisation environnementale d'ici fin 2027, afin de pouvoir mener les travaux pour une mise en service prévue à l'horizon 2030 »

En effet, les études d'opportunité ont eu lieu depuis la mise en place du comité de pilotage en décembre 2019 par le recrutement du bureau d'étude EGIS Rail ayant réalisé le travail nécessaire pour conforter le tracé et le choix technique. Une nouvelle étape a bien été franchie en 2024 par l'appel à candidature en mars d'un

marché d'assistance à maîtrise d'ouvrage (AMO) dont le choix s'est tourné vers la société SETEC qui a démarré sa mission dès ce mois de septembre.

Le comité de pilotage sera élargi aux communes traversées par l'emprise CFEL pour aborder les sujets relatifs aux stations, terminus, rabattements tous modes et l'aménagement d'un itinéraire cyclable si possible à proximité de la future ligne de tramway en fonction des contraintes d'insertion. En complément la Région Auvergne Rhône Alpes organisera des Comités de Suivi avec l'ensemble des acteurs locaux de zones d'attractivité du projet (communes, associations ...). Nos communautés de communes Lyon Saint Exupéry en Dauphiné et les Balcons du Dauphiné, ainsi que le SCoT de la Boucle du Rhône en Dauphiné (SYMBORD) sont en ordre de marche pour organiser les aménagements qui accompagneront le projet.

Un site internet dédié au projet

Nous vous invitons à consulter le site internet de la Région dédié au projet à l'adresse suivante :

<https://www.laregionvoustransporte.fr/contenus/liaison-cremieu-lyon>

Il comporte un formulaire d'inscription pour recevoir des informations sur le projet au fur et à mesure de l'avancement ; nous vous invitons à laisser vos coordonnées !



Le mot du président de l'association Lyon Crémieu ParFer

« Après tant d'années d'échanges avec nos élus locaux, départementaux et régionaux, on peut remercier la Région Auvergne Rhône Alpes et ses partenaires, de l'engagement pris pour voir concrétiser le projet de longue haleine de transport collectif en mode tramway sur le tracé du chemin de fer de l'Est Lyonnais CFEL pour relier la métropole de Lyon. Ce projet a tout son sens d'un point de vue environnemental et apportera son utilité au service de la population et des entreprises. Nous resterons attentifs à la poursuite des études, la phase de concertation, l'enquête publique qui mèneront aux travaux de réalisation ... »

Restez mobilisé(e)s ! Et rejoignez-nous lors d'actions collectives.

Site : <http://lyon-cremieu-parfer.fr>

Mail : lcparfer@gmail.com

Tw : @ParferLC **Fb :** @LCPARFER

Pour adhérer à notre association :

<http://lyon-cremieu-parfer.fr/index.php/adherer/>



30



Le projet en chiffres

1 Heure	Toutes les 15 minutes	6	1
de trajet pour relier Crémieu à Lyon	Fréquence des passages en période de pointe	nouvelles stations	projet d'itinéraire cyclable à proximité

Le calendrier

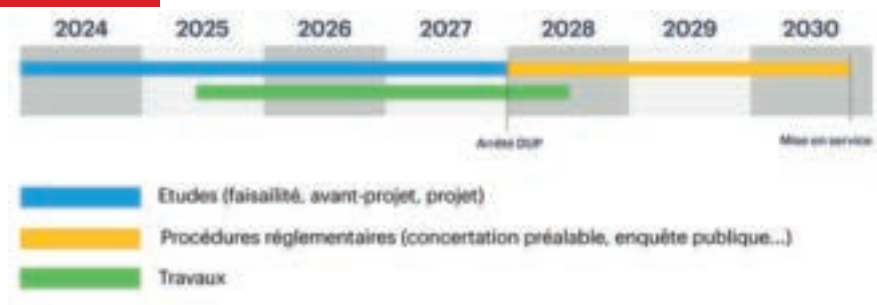

LO PARVI

A LA RENCONTRE DES LIBELLULES

Plus de 6 000 espèces de libellules (appelées également odonates) ont été décrites dans le monde et on en découvre encore chaque année de nouvelles (la plupart vivent sous les tropiques), l'Europe en abrite environ 130 espèces. En France, une centaine d'espèces ont été observées et plus de 90 s'y reproduisent de manière avérée. Cette liste évolue au fil du temps avec les apparitions d'espèces méridionales et la disparition d'espèces rares ou menacées en raison de la dégradation des zones humides et du changement climatique. Avec 65 espèces de libellules inventoriées (près des trois quarts des espèces recensées en France), le district naturel de l'Isle Crémieu fait partie des sites odonatologiques majeurs d'Auvergne-Rhône-Alpes.

Si les libellules sont surtout connues à l'état adulte pour leurs prouesses aériennes, elles passent la plupart de leur vie sous l'eau ! En fonction de leurs exigences écologiques, les espèces vont se reproduire dans différents milieux aquatiques. **Lors de la ponte, les différentes espèces utilisent des stratégies variées pour déposer leurs œufs :**

- Ponte en vol à la surface de l'eau ou en hauteur
- Dépôt sur des plantes sous l'eau ou à fleur d'eau.
- Insertion des œufs dans la tige de plantes aquatiques au-dessus de l'eau
- Insertion ou dépôt des œufs sur la végétation autour des mares, comme les saules

Les larves sont entièrement aquatiques et respirent par des branchies situées à l'extrémité de l'abdomen. Comme les adultes, les larves sont carnivores et se nourrissent de petits animaux qu'elles capturent grâce à leur mâchoire inférieure transformée en deux pinces mobiles appelées «masque». Elles se transforment progressivement en adultes par mues successives. Selon les espèces et les conditions de vie, la durée de la phase larvaire s'étale de quelques mois à plus de 4 années ! Après avoir quitté l'eau, la métamorphose du dernier stade larvaire donne naissance à l'adulte. On peut retrouver l'enveloppe vide (exuvie) de la larve sur la végétation des rives. La libellule est alors encore peu colorée, l'abdomen et les ailes doivent encore se gonfler. C'est seulement après quelques heures que la libellule peut s'envoler. Suite à l'éclosion, les odonates s'éloignent des points d'eau pour quelques jours ou quelques semaines de maturation. Durant cette période, ils acquièrent petit à petit leurs couleurs et leurs organes reproducteurs deviennent fonctionnels. Les mâles, souvent territoriaux, patrouillent le long de l'eau et agrippent toute femelle qui s'en approche au moyen de leurs appendices anaux. Se forme alors un tandem et puis une roue d'accouplement ou cœur copulatoire.

L'association nature Nord-Isère Lo Parvi met à disposition sur internet un atlas de répartition de toutes les espèces qu'elle a inventoriées sur son territoire d'action, pour en savoir plus rendez-vous sur <https://atlas.loparvi.fr/>

**Pour tout renseignement et participer à des sorties de découverte de la nature : <https://loparvi.fr>
Tel : 04 74 92 48 62**

Légende Photo 1 : Anax porte-selle. Auteur : Éric Detrez
Légende Photo 2 : Cœur copulatoire d'Agrions nains. Auteur : Guillaume Delcourt
Légende Photo 3 : Emergence de Cordulie bronzée. Auteur : Raphaël Quesada

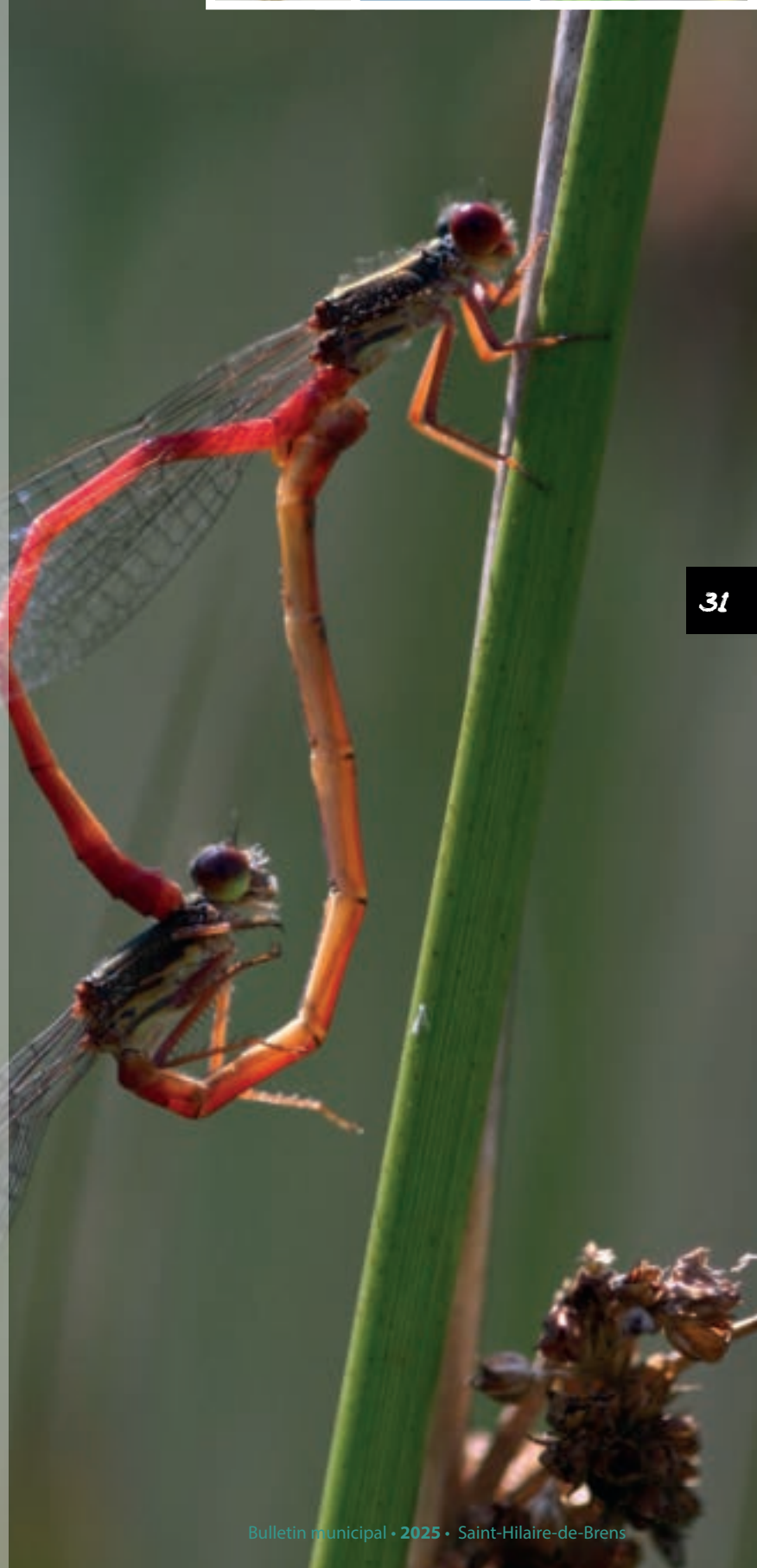



COLLECTE, ON RESTE SPORT SUR LES CONSIGNES ET ON GARDE DE BONNS REFLEXES :

L'arrivée des bacs jaunes à simplifier le geste de tri dans la commune. Aujourd'hui tous les emballages et les papiers se trient à condition de respecter quelques consignes élémentaires pour s'assurer que le recyclage du déchet aille jusqu'au bout de la chaîne.

En vrac sans sac : Pas de sac dans les bacs jaunes, tous les emballages et tous les papiers doivent être déposés en vrac. Dans le cas contraire, votre sac d'emballages prêt à être trié et recyclé pourrait être considéré comme un sac d'ordures ménagères et non pris en charge par le centre de tri : Quel dommage !

Les gros cartons dans le bac jaune, c'est carton rouge : Les cartons volumineux prennent de la place dans le bac la collecte, car ils restent bloqués dans le bac et bloquent le système de compactage du camion, voire casse le bac lui-même. 2 solutions : la déchèterie ou les colonnes spéciales cartons bruns. Retrouvez toutes les colonnes du territoire sur la carte interactive de SYCLUM : <https://trizzy.io/syclum/cartographie> il y en a 148 sur le territoire et ce n'est pas fini, de nouvelles colonnes sont installées chaque mois.

Le verre c'est toujours dans le conteneur : Cela reste un réflexe qui paraît élémentaire puisqu'il ne date pas d'hier ! le tri du verre existe en France depuis les années 70 et pourtant certains emballages en verre se trouvent encore dans les bacs jaunes ou les bacs ordures ménagères. Là encore, SYCLUM a installé des centaines de colonnes à verre sur le territoire et donc forcément une proche de chez vous !

CALENDRIERS DE COLLECTE

Les calendriers de collecte de SYCLUM pour l'année 2025 seront en ligne à partir du 1^{er} janvier 2025. Vous pourrez les télécharger directement depuis le site internet : www.syclum.fr en sélectionnant votre commune. Pour les personnes sans accès en internet, ils seront également disponibles en format papier en quantité limitée dans votre mairie. En cas de jours fériés, ayez bien le réflexe de consulter votre calendrier, certaines collectes sont avancées ou reportées.

SAINT HILAIRE DE BRENS

CALENDRIER DE COLLECTE

2025

NOUVEAU : Téléchargez l'appli SYCLUM avec Trizzy pour connaître toute l'actualité déchets de votre commune.

SYCLUM contact@syclum.fr 784 chemin de la déchèterie 38010 Arandon-Passins

Mardi

collecte décalée pour cause de jours fériés

MARS	04 OM	11 BJ	18 OM	25 BJ
MARDI	04 OM	11 BJ	18 OM	25 BJ

AVRIL	01 OM	08 BJ	15 OM	22 BJ	29 OM
MARDI	01 OM	08 BJ	15 OM	22 BJ	29 OM
MERCREDI	23 BJ				

MAI	06 BJ	13 OM	20 BJ	27 OM
MARDI	06 BJ	13 OM	20 BJ	27 OM

JANVIER	07 OM	14 BJ	21 OM	28 BJ
MARDI	07 OM	14 BJ	21 OM	28 BJ

FÉVRIER	04 OM	11 BJ	18 OM	25 BJ
MARDI	04 OM	11 BJ	18 OM	25 BJ

AOÛT	05 OM	12 BJ	19 OM	26 BJ
MARDI	05 OM	12 BJ	19 OM	26 BJ

SEPTEMBRE	02 OM	09 BJ	16 OM	23 BJ	30 OM
MARDI	02 OM	09 BJ	16 OM	23 BJ	30 OM

OCTOBRE	07 BJ	14 OM	21 BJ	28 OM
MARDI	07 BJ	14 OM	21 BJ	28 OM

NOVEMBRE	04 BJ	11 OM	18 BJ	25 OM
MARDI	04 BJ	11 OM	18 BJ	25 OM

DÉCEMBRE	02 BJ	09 OM	16 BJ	23 OM	30 BJ
MARDI	02 BJ	09 OM	16 BJ	23 OM	30 BJ

ACTUS SYCLUM : UNE NOUVELLE APPLICATION EN TEMPS REEL

Nouveau : L'application SYCLUM avec TRIZZY pour connaître toutes les actualités du syndicat en temps réel. De nouvelles fonctionnalités vont voir le jour sur cette application et permettra aux utilisateurs d'être informé sur toutes les actualités de SYCLUM : Evènements, actualités, projets, infos pratiques etc... Un réel plus pour être informé en toute circonstance. Je télécharge l'application ici (QR Code).



NOUVEAU :

Téléchargez l'appli SYCLUM avec Trizzy pour connaître toute l'actualité déchets de votre commune.

LE TRI DES BIODECHETS, OU EN EST-ON ?

Les déchets alimentaires (ou biodéchets) représentent un tiers de notre poubelle non triée (le contenu de votre poubelle grise). Séparer les biodéchets et assurer leur retour au sol grâce au compost permet de réduire le gaspillage de ressources et alléger considérablement nos poubelles !

Pourquoi séparer les déchets alimentaires de la poubelle ?

Épluchures de fruits et de légumes, coquilles d'oeuf, marc de café, restes alimentaires... lorsque ces déchets de cuisine sont jetés à la poubelle, ils sont mélangés avec les déchets non recyclables, collectés et vont directement à l'usine d'incinération du SITOM NORD ISERE située à Bourgoin-Jallieu.

Or, ces déchets organiques sont composés en majorité d'eau. **Si on ne les trie pas, enfermés dans un sac opaque et mélangés au reste des ordures ménagères, ils seront brûlés, cherchez l'erreur ?** Trier ses biodéchets c'est assurer leur retour au sol, tout naturellement !

Moins de pollution, moins de gaspillage. C'est un geste simple, et qui en plus est bénéfique à tous niveaux.



33

Les solutions de SYCLUM faciles à mettre en place pour trier vos biodéchets :

1/Installer un composteur individuel si j'ai de la place dans mon jardin : Vous avez envie de vous lancer dans l'aventure du

compostage ? SYCLUM propose des composteurs individuels à prix incitatif ou vous pouvez aussi le fabriquer facilement avec des palettes. Pour connaître les conditions rendez-vous sur www.syclum.fr.

2/Si je n'ai pas de jardin, ou si j'habite en immeuble, alors trois solutions :

- **Le lombricompostage** pour composter à l'intérieur du foyer
- **Le compostage partagé**, dans un lotissement, un quartier ou en pied d'immeuble.
- **Je trouve un site de compostage collectif près de chez moi**

Pour ces trois pratiques, le service Réduction des Déchets de SYCLUM vous accompagne (contact : reduction-dechets@syclum.fr).

Dans les centres villes où la place manque, SYCLUM déploie actuellement une collecte séparée ; les territoires concernés seront informés.

DES ECO-EVENEMENTS AVEC SYCLUM ET LA FETE EST REUSSIE.

Pas facile de gérer les poubelles lors des évènements. Très souvent cela génère beaucoup de déchets, c'est contraignant et fastidieux pour les organisateurs et mauvais pour l'environnement.

Savez-vous que SYCLUM accompagne les associations et les collectivités pour transformer ces événements en éco-événement ?

Le matériel mis à disposition :

Des gobelets, carafes et vaisselles lavables pour éviter d'acheter et utiliser du jetable sans corvée de lavage et de nettoyage : vous les empruntez propres et les retournez sales.

Des totems de tri, bacs ou bornes de tri et d'ordures ménagères pour trier et stocker proprement les déchets lors des manifestations.

Des conseils et un accompagnement personnalisé : SYCLUM vous conseille et vous accompagne lors de la préparation, l'organisation et le déroulement de l'évènement.

Réservation sur www.syclum.fr rubrique réduire ses déchets : l'évènementiel



Le président de la communauté de communes des Balcons du Dauphiné avec les élèves de la MFR lors de l'événement Terre de Jeux. (16 mai 2024)

Les Balcons du Dauphiné

JEAN-YVES BRENIER

Président de la communauté de communes des Balcons du Dauphiné

Chères habitantes, chers habitants,

Au fil de cette année 2024, les Balcons du Dauphiné ont poursuivi l'engagement pris d'améliorer la qualité de vie pour tous, à travers des actions de proximité et des projets ambitieux.

Le bien-être de nos jeunes enfants et des familles a été une priorité : grâce au partenariat avec l'association Label Vie, nos crèches et relais petite enfance s'engagent dans une démarche écologique forte, mais aussi nos centres de loisirs. Ces initiatives contribuent non seulement à la santé des enfants, mais aussi à l'éducation à l'environnement, dès le plus jeune âge et pour chacune et chacun d'entre nous.

Côté mobilité, les services de Balcons Mobilités continuent de prendre de l'ampleur avec l'introduction de solutions de covoiturage innovantes et accessibles. Nous espérons ainsi faciliter les déplacements au quotidien tout en favorisant la réduction de notre empreinte carbone.

Les efforts pour le logement durable se sont également intensifiés, avec un soutien accru pour la rénovation énergétique. Nous avons mis en place des aides pour accompagner les propriétaires dans leurs démarches, permettant à chacun de vivre dans un habitat plus sain et plus économe en énergie.

Nous vous remercions pour votre participation active, votre implication et votre confiance.

Ensemble, nous construisons un cadre de vie durable et dynamique, respectueux de l'environnement et tourné vers l'avenir.

Très bonne santé et belle année 2025.



Balcons Mobilités Covoiturage

Balcons Mobilités Covoiturage, conçu pour faciliter les déplacements quotidiens des habitants des Balcons du Dauphiné. L'objectif est de les accompagner en leur offrant une solution de covoiturage attractive, agrémentée d'une incitation financière pour rendre les trajets encore plus avantageux.

**Gratuit pour les passagers
Rémunérateur pour les conducteurs
Jusqu'à 100€ par mois !**

Téléchargez l'application !



DISPONIBLE SUR
Google Play

Télécharger dans
l'App Store



RECRUTEMENT



Devenez animateur en centres de loisirs et participer à un projet porteur de sens !

Tu aimes partager et donner du sens aux projets ? Tu veux faire exploser ta créativité ?

Ce job est fait pour toi ! Diplômé de l'animation ou non, rejoins l'une des 11 équipes ALSH des

Balcons du Dauphiné ! En accord avec le projet de territoire porté par la communauté de communes des Balcons du Dauphiné, les structures des secteurs enfance et petite enfance s'engagent activement dans une démarche écologique globale accompagnée par l'association Label vie.

ENFANCE ET PETITE ENFANCE

La vie est belle dans les structures enfance et petite enfance

La communauté de communes des Balcons du Dauphiné place la santé environnementale et le bien-être des enfants au cœur de son action dans les crèches, Relais Petite Enfance (RPE) et Accueils de Loisirs Sans Hébergement (ALSH). Ainsi 25 structures petite enfance et enfance de la communauté de communes des Balcons du Dauphiné sont concernées par l'accompagnement du réseau Label Vie® pour être labellisées Écolo crèche®.

Ce projet commun vise également à :

- Favoriser une alimentation durable en **proposant davantage de produits bio et locaux** tout en réduisant le gaspillage alimentaire.
- Encourager la connaissance et le respect de la nature et de l'environnement par des activités pédagogiques et des sorties éducatives.
- Promouvoir la sobriété énergétique et consumériste en réduisant la consommation d'eau et d'électricité.
- **Améliorer les performances énergétiques** des bâtiments accueillant les enfants.

Balcons Mobilités Location sociale de Vélo à Assistance Electrique

Entre 20€ et 30€ par mois*

Renseignements : www.balconsdudauphine.fr
En fonction des ressources*



L'objectif est d'améliorer la santé environnementale et le bien-être des enfants ainsi que des professionnels dans les crèches, RPE et ALSH.

Pour en savoir plus sur cette démarche globale : www.balconsdudauphine.fr

L'INFO EN PLUS



Découvrez le nouveau site internet de la communauté de communes des Balcons du Dauphiné :

www.balconsdudauphine.fr

- Fédérer les équipes autour d'un projet d'envergure commun pour réduire l'absentéisme et renforcer le lien **professionnel**.

À propos de l'association Label Vie®

Label Vie®, fondée par Claire Grolleau, représente l'association de l'Économie Sociale et Solidaire pionnière dans la transition écologique, particulièrement dans le domaine de la Petite Enfance. Reconnue pour la création du label Écolo crèche®, Label Vie est un réseau dynamique de près de 1000 lieux de vie engagés, de partenaires privés et institutionnels, qui font bouger les lignes avec des résultats positifs et des impacts mesurables. Rebaptisée en 2018 "Label Vie®", l'association a élargi son champ d'action à d'autres cibles : les assistant(e)s maternel(le)s et les centres de loisirs.

HABITAT

Balcons Habitat

Prochainement un guichet unique concernant l'habitat et le logement

La communauté de communes des Balcons du Dauphiné vous accompagne dans vos projets de rénovation. Afin de faciliter vos démarches, connaître les différentes aides possibles, la communauté de commune finance votre accompagnement.



Pour des travaux de rénovation énergétique

Si vous êtes propriétaire occupant, contactez un conseiller au **04 76 14 00 10** (appel gratuit)

Pour des travaux d'adaptation et d'aide au maintien à domicile

Si vous êtes propriétaire occupant, contactez un conseiller au **0 805 030 064** (appel gratuit) ou par courriel : balconsdudauphine@solihha.fr

Pour des travaux d'amélioration des logements locatifs

Si vous êtes bailleurs, contactez un conseiller au **0 805 030 064** (appel gratuit) ou par courriel : balconsdudauphine@solihha.fr

Pour les logements très dégradés ou indignes

Si vous êtes propriétaire, contactez un conseiller au **0 805 030 064** (appel gratuit) ou par courriel : balconsdudauphine@solihha.fr



11 novembre



36

Cérémonie des voeux 2024





Fête des mères



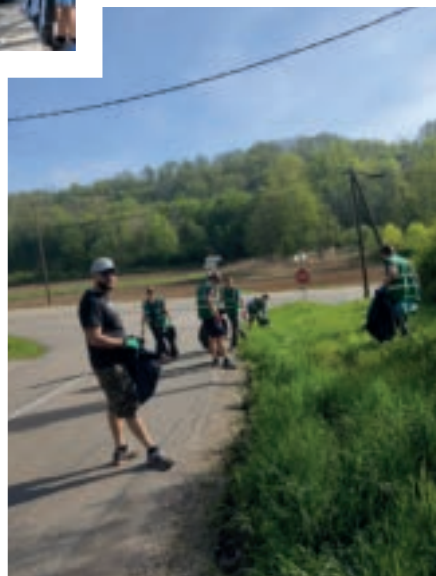



Travaux



Cérémonie du 8 mai

39



Une délégation de CORNALBA reçue en mairie



Pic épeuche

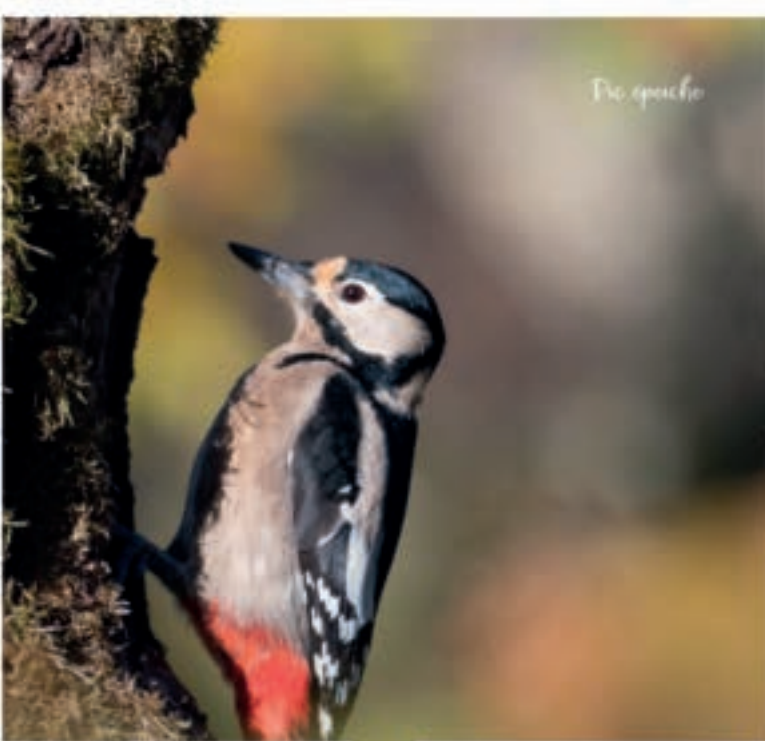

Lucane corail vibrant



Mesardine
© Christian Provost



Pouillot veloxe



Rat des massifs



Lézard à deux raies

