

Saint-Hilaire de-Brens



2016

L'année 2015 s'est finie comme elle avait commencé, par les attentats de Paris.

Ce qu'il faut retenir de ces deux événements, c'est la solidarité par rapport aux victimes qui s'est exprimée dans toute la France, à travers les manifestations de soutien et notamment à Trept.

Je voudrais exprimer toute ma considération aux victimes et à leurs familles.

Pour ce qui concerne Saint-Hilaire-de-Brens, nous avons consacré cette année à réfléchir sur les prochains investissements du mandat 2014-2020.

Ainsi, nous nous consacrerons à la création d'un city stade, c'est-à-dire un terrain de sport pour adolescents et également à l'isolation du groupe scolaire pour la partie la plus ancienne.

Pour cela, nous avons déjà demandé des subventions. Mais nous serons certainement obligés d'attendre les financements du conseil départemental et de la Région pour démarrer les travaux.

Nous n'oublions pas pour autant les investissements de voirie et d'assainissement qui dépendent de la commune et du Syndicat des Eaux.

La route de Mury devrait être refaite à l'automne. De même, d'importants travaux de voirie de canalisation des eaux pluviales seront réalisés sur la route de la mairie, de la Tour Saint Benoît et du Mont.

Enfin, nous rénoverons l'éclairage public en changeant toutes les armoires électriques, toutes les vieilles lampes qui ne sont plus aux normes et en enfouissant les lignes électriques sur la route du Mont.

Voici, brièvement, le tracé de la feuille de route que nous suivrons.

Avant de terminer, j'aimerais remercier le personnel municipal et toutes nos associations qui font de Saint-Hilaire-de-Brens un village où il fait bon vivre.



Laurent GUILLET
Maire de Saint-Hilaire-de-Brens



Mairie de Saint-Hilaire-de-Brens
90 rue de la Mairie
38460 SAINT-HILAIRE-DE-BRENS

ÉDITION

MISE EN PAGE

C. Tauleigne / Malampia
6 place Boyrivent
38460 TREPT

Nous remercions toutes les personnes qui nous ont fourni des photos pour illustrer ce bulletin.

Le mot du maire	2
Informations municipales	4
La garderie périscolaire le chat perché.....	5
Numéros utiles	6
Assistant (e) s maternel (le) s et/ou familial (e) s	6
CCBD	7
Urbanisme 2015	8
Compte administratif 2015	9
École de Saint-Hilaire-de-Brens	10
Cantine	11
École de Vénérieu	12
C.C.A.S.	13
État civil	14
Projet « city stade »	16
Rénovation de l'éclairage public	17

Un peu d'histoire	18
Calendrier des fêtes 2016	21
Rétrospective 2015	22
Bibliothèque intercommunale	24
Le P'ti Brens	26
Lo Parvi	27
Le Sou des Écoles de Saint-Hilaire / Vénérieu	28
Paroisse Saint François d'Assise	29
Gym volontaire Saint-Hilaire	29
Mont Bel Air Animation	30
FNACA	31
Amicale des donneurs de sang bénévoles de Saint-Hilaire et des communes environnantes	32
Jeunes Sapeurs-Pompiers	33
L'année des copains d'alors	34

Maguy,

Pour certains c'était Madame Jouffray mais pour beaucoup d'entre nous c'était Maguy.

Elle nous a quittés à l'automne, emportée par ce « fichu crabe » comme elle le disait et son absence s'est fait ressentir rapidement. Il était bien triste notre village cette année pour Noël : Maguy n'étant plus là pour embellir notre place de la mairie par ses décorations originales qu'elle préparait avec goût et passion plusieurs mois à l'avance.

Maguy a toujours aimé Saint-Hilaire. Lorsqu'elle était en activité, elle venait « Au cœur » passer ces week-ends mais dès qu'elle a pu, elle est venue s'y installer de manière définitive.

Elle avait un don pour la peinture et les créations artistiques. Pendant de nombreuses années, elle s'est investie sans compter pour donner des couleurs aux fêtes villageoises. C'est elle qui avait réalisé les décorations et les costumes pour le bicentenaire de la révolution Française, de même lors de la venue de nos amis de Cornalba, sans oublier ces décorations de Noël qui donnait vie au parvis de la mairie.... Elle aimait la vie, les autres et savait transmettre sa joie de vivre. Elle ne perdait pas une occasion de faire la fête et de danser comme lors des repas du C.C.A.S....

Mille mercis à Maguy, merci pour tout ce qu'elle a fait pour notre village et merci à Novik qui a offert à la commune le tableau que Maguy avait réalisé pour le jumelage, une vue du village de Cornalba....



Mairie

☎ : 04 74 92 81 04 / Fax : 04 74 92 40 59
E-Mail : mairie@sainthilairedebrens.com

Ouverture au public :

- Mardi de 9 h 00 à 11 h 00,
- Jeudi de 16 h 00 à 18 h 00,
- Les 1ers et 3es samedis du mois de 9 h 00 à 11 h 30.

AGENCE POSTALE

Ouverture du lundi au vendredi de 8 h 30 à 11 h 30
☎ : 04 74 92 81 11

DÉMARCHES ADMINISTRATIVES

Carte Grise

Nous vous rappelons qu'il est obligatoire d'effectuer le changement d'adresse sur la carte grise de votre véhicule. Les documents nécessaires à cet effet sont disponibles en mairie ainsi que la liste des pièces à joindre à votre demande. Ils sont également consultables sur le site internet de la sous-préfecture.

☎ : 04 74 83 29 99

Les guichets d'accueil du public sont ouverts les :

- Lundi : de 8 h 30 à 11 h 45 pour les cartes grises uniquement sur rendez-vous et de 13 h 30 à 16 h 00,
- Mardi : de 8 h 30 à 11 h 45,
- Mercredi : de 8 h 30 à 11 h 45 pour les cartes grises uniquement sur rendez-vous,
- Jeudi : de 8 h 30 à 11 h 45 et de 13 h 30 à 16 h 00 pour les cartes grises uniquement sur rendez-vous,
- Vendredi : de 8 h 30 à 11 h 45 pour les cartes grises uniquement sur rendez-vous.

Carte d'identité

La durée de validité de la carte d'identité est de 10 ans. Pour les formalités, s'adresser en mairie qui vous remettra le formulaire de demande de carte d'identité CERFA n° 12100-02 (formulaire cartonné qui ne peut pas être téléchargé) et vous communiquera les pièces justificatives nécessaires soit pour une première demande soit pour un renouvellement.

Depuis le 1er janvier 2014, la durée de validité des cartes nationales d'identité (CNI) délivrées aux personnes majeures est passée de 10 à 15 ans. Attention, cette prolongation ne concerne pas les CNI

délivrées aux mineurs qui restent toujours valables 10 ans.

Cet allongement de 5 ans concerne à la fois :

- les nouvelles CNI délivrées à partir du 1er janvier 2014,
- les CNI délivrées entre le 2 janvier 2004 et le 31 décembre 2013.

Pour les CNI délivrées entre le 2 janvier 2004 et le 31 décembre 2013, cette prolongation de 5 ans n'implique aucune démarche particulière de la part des usagers, la date de validité inscrite sur le titre n'étant pas modifiée.

Passeport

La constitution des dossiers de demande de passeports s'effectue en mairie de Bourgoin-Jallieu, Crémieu, l'Isle d'Abeau ou La Tour-du-Pin.

La présence du demandeur est obligatoire.

Recensement à 16 ans

Le recensement à 16 ans doit avoir lieu dans les 3 mois qui suivent le 16e anniversaire. Le jeune doit alors se faire recenser auprès de la mairie de son domicile.

Procédure pour se faire recenser

Les démarches peuvent être accomplies par le mineur ou l'un de ses parents. Le recensement s'effectue en s'adressant directement à la mairie.

Documents à fournir

La personne doit fournir une pièce d'identité et son livret de famille. Elle doit également joindre une déclaration dans laquelle elle indique :

- son nom, son prénom, sa date et son lieu de naissance ainsi que ceux de ses parents,
- son adresse sa situation familiale, scolaire, universitaire ou professionnelle.

Délai expiré

Si le délai de 3 mois pour se faire recenser est dépassé, le jeune peut toujours faire régulariser sa situation jusqu'à ses 25 ans en suivant les mêmes démarches.

Effets du recensement

- Attestation et concours. Lorsque les démarches sont accomplies, une attestation de recensement est remise à la personne. Ce document doit être conservé avec attention, puisqu'il sera ensuite demandé pour les inscriptions à certains concours ou examens tels que le BAC, le permis de conduire, le CAP ou le BEP. En cas de perte

de l'attestation, la personne doit s'adresser au bureau du service national dont il dépend.

- Inscription sur les listes électorales et JDC Le recensement permet également à l'administration de faciliter l'inscription sur les listes électorales et de convoquer le jeune à la Journée « Défense et Citoyenneté ».

PERMANENCES DU CONCILIATEUR DE JUSTICE

Sur rendez-vous en Mairie de Crémieu les 2è et 4è mercredis de chaque mois de 09 h 00 à 12 h 00. Pour RDV, contacter le secrétariat de la mairie de Crémieu au 04 74 90 70 92.

Sur rendez-vous en Mairie de Tignieu-Jamezieu le 1er mercredi de chaque mois de 09 h 00 à 12 h 00. Pour RDV, contacter le secrétariat de la mairie de Tignieu au 04 78 32 23 59.

Sur rendez-vous en Mairie de Morestel le 3è jeudi de chaque mois de 09 h 00 à 12 h 00. Pour RDV, contacter le secrétariat de la mairie de Morestel au Coordonnées du Conciliateur de Justice du Canton de Crémieu : Michel MAGAT (magat.rousselin@orange.fr) au 06 30 06 01 34 et 04 74 28 39 78.

LA GARDERIE PÉRISCOLAIRE LE CHAT PERCHÉ

La garderie périscolaire Le chat Perché accueille les enfants des écoles de Saint-Hilaire de Brens et Vénérieu tous les jours en période scolaire, le matin de 7 h 30 à 8 h 30 et le soir de 16 h 30 à 18 h 30.

Plus de 40 familles utilisent les services de la garderie sur les deux communes.

Sur Saint-Hilaire-de-Brens, les enfants sont accueillis dans le local de la cantine et dans la cour de récréation de l'école. L'encadrement est assuré par une ou deux employées de mairie en fonction de l'effectif.

Le fonctionnement de la garderie est assuré par une association dont le bureau est composé des personnes suivantes :

- Stéphanie S'NIEHOTTA : Présidente, 06 62 65 76 60
- Fabienne COLCOMBET : Vice-Présidente
- Stéphanie ALQUATI : Secrétaire

DÉCHETTERIE DES COLONGES

Route de Chamont, 38890 SAINT-CHEF.

☎ : 04 74 92 58 68

Horaires d'ouverture :

- Lundi, mercredi, vendredi de 14 h 00 à 17 h 00 (18 h 00 en été — de fin mars à fin août),
- Mardi et jeudi de 09 h 00 à 12 h 00,
- Samedi : de 09 h 00 à 12 h 00 et de 14 h 00 à 17 h 00 (de 09 h 00 à 18 h 00 en été).

PERMANENCES CAUE – CONSULTANCE ARCHITECTURALE

Conseil aux particuliers pour leurs projets architecturaux.

Mairie de Saint-Marcel-Bel-Accueil (pour les habitants des Communes de Saint-Hilaire-de-Brens, Saint-Marcel-Bel-Accueil, Salagnon, Trept et Vénérieu). Téléphoner pour obtenir un rendez-vous pour la permanence qui a lieu les premiers lundis de 8 h 30 à 11 h 30.



- Marjolaine TERTIAN : Secrétaire adjointe
 - Laurence GUERILLOT : Trésorière
 - Véronique DE QUEIROS : Trésorière adjointe
- Pour tout renseignement, contactez-nous à l'adresse suivante : garderielechatperche@gmail.com

École maternelle (groupe scolaire) 04 74 92 87 77
Cantine scolaire et garderie 04 74 92 97 31

URGENCES

Pompiers18 ou 112
Gendarmerie 17 ou 04 74 90 40 17 (Crémieu)
Samu..... 15
Centre antipoison 04 72 11 69 11 (Lyon)
ou04 76 76 56 46 (Grenoble)
Hôpital Pierre Oudot (Bourgoin-Jallieu)
..... 04 69 15 70 00
Urgences 04 69 15 72 14
Clinique Saint-Vincent de Paul
(Bourgoin-Jallieu) 04 74 43 60 60
EDF dépannage 0810 333 338

SERVICES PUBLICS

Allô Service public39 39
Syndicat des Eaux du Lac de Moras04 74 27 22 45
Déchetterie Saint-Chef04 74 92 58 68
C.L.S.H (Centre de loisirs Salagnon)04 74 27 70 69
CCBD04 74 90 39 10

SANTÉ

Médecins 24/24 (Bourgoin-Jallieu) :04 74 93 29 32
SOS Kiné respi04 74 93 02 00

Trept

Docteur Milhé Gérard 04 74 36 71 12 (Std)
Docteur Sirioud Serge 04 74 36 71 12 (Std)
Docteur Chevalier Yoan 04 74 36 71 12 (Std)

Docteur Abbabie Bénédicte04 74 96 71 25
Ostéopathe Passeron Nadège04 74 92 57 30
Orthophoniste Jordan Morgan 06 77 94 51 29
Ergothérapeute.....
Goulamhoussen Marie-Christine..... 06 95 15 45 85
Sage-femme Ralaizandry Odile..... 06 19 92 68 85
Chirurgien-dentiste Burcier Marie-Laure
.....04 74 18 70 12
Masseurs-kinésithérapeutes :
• Batard Christophe 04 37 05 13 45
• Morin Anne-Laure 06 12 77 75 01
• Prestal Jean-Baptiste 06 46 04 10 69
• Cabinet de la Fontaine (Jalef).....04 74 18 70 64
Diététicienne Matichard Fanny 06 77 11 42 18
Cabinet Infirmières :04 74 92 83 97

Saint-Savin :

Docteur Orand Christine04 74 28 99 11
Docteur Grosjean Julien 04 74 43 84 65

Saint-Chef :

Docteur Panisset Françoise04 74 27 72 96
Médecin Homéopathe Omar Galelli Florence
.....04 74 96 62 61
Masseurs-kinésithérapeutes
• Fivel Demoret Claire04 74 88 91 77
• Tartavel Jacqueline04 74 92 45 78

Taxi

Poucet Georges (Vénérieu)04 74 92 90 31
Taxi Éric (Trept) : 04 74 18 13 18/06 73 68 86 24

La Communauté de Communes les Balmes Dauphinoises, créée en 1993 et étendue en 2001 compte 8 communes : Montcarra, Saint-Chef, Saint-Hilaire-de-Brens, Saint-Marcel-Bel-Accueil, Salagnon, Trept, Vénérieu et Vignieu pour un total de près de 11 000 habitants.



Les 8 communes se sont rassemblées en une intercommunalité pour décider et organiser des aménagements et des équipements destinés aux habitants et aux entreprises. Cela permet de réaliser à plusieurs ce qu'elles ne peuvent faire seules et de mutualiser les moyens pour y arriver.

AU QUOTIDIEN, DANS LES COMMUNES MEMBRES, LA COMMUNAUTÉ DE COMMUNE GÈRE

- l'aménagement du territoire communautaire et le développement économique en organisant l'implantation de nouvelles entreprises industrielles, tertiaires ou commerciales ;
- la création de logements sociaux ;
- la réalisation d'équipements sportifs, socioculturels et scolaires ;
- la création, l'aménagement et l'entretien des voiries ;
- les actions sociales en faveur de la petite enfance, l'enfance et la jeunesse. Cette compétence a été confiée sous forme de délégation de service public à l'association Léo Lagrange.

Le relais services publics, situé au rez-de-chaussée de l'Hôtel de communauté accueille tout usager souhaitant obtenir des informations administratives.

Le relais peut vous :

- apporter des renseignements et vous accompagner dans vos démarches administratives ;
- renseigner sur les logements sociaux et enregistrer votre demande.

Le relais services publics accueille également des permanences avec des partenaires de la CCBD avec lesquels vous pouvez prendre rendez-vous.

POUR TOUTE INFORMATION COMPLÉMENTAIRE

Communauté de communes des Balmes Dauphinoises
3 553 route de Chamont,
Rue de la Plaine du Ver – BAL n° 1
38890 SAINT-CHEF.
04 74 90 39 10
<http://ccbalmesdauphinoises.fr>

LES GRANDS PROJETS SUR 2015

- La réalisation de l'Hôtel des entreprises : depuis septembre 2015, la Communauté de communes met à la disposition des créateurs d'entreprises mais aussi des entrepreneurs déjà existants ou des professionnels libéraux 11 bureaux, d'une superficie de 10 à 20 m², ainsi qu'une salle de réunion d'une douzaine de places.
- L'extension des zones d'activité du Rondeau (Saint-Chef) et de Courné (Trept) : cette opération, qui a démarré cette année va se poursuivre sur 2016-2017.
- Le démarrage des travaux pour le nouveau pôle petite enfance de Saint-Marcel-Bel-Accueil : ce nouvel équipement, dont la mise en service est prévue en septembre 2016 permettra l'ouverture d'un multi-accueil, ainsi que l'installation dans des locaux neufs du relais assistantes maternelles et de l'accueil de loisirs, déjà existants.
- Le multi-accueil de St Marcel viendra bientôt compléter celui de Salagnon
- Le démarrage de la construction du pôle tennistique qui verra le jour sur la commune de Saint-Chef.

L'année 2016 sera consacrée à la réflexion sur la fusion avec les 2 communautés de communes voisines Isle Crémieu et Pays des Couleurs.

ASSISTANT (E) S MATERNEL (LE) S ET/OU FAMILIAL (E) S

Nom..... Adresse Agrément et Capacité d'accueil

DEVOLDERE Lydie (06 08 13 22 80) 206b rue de la Tour Saint Benoît Maternel 3 M
MASSARDIER (AUGIER) Christine (04 74 92 97 23) 235b Mont Plaisant..... Maternel 6 M
MASSARDIER Sébastien (04 74 92 97 23) 235b Mont Plaisant..... Maternel ... 5 M
RENON (MARTINS) Sylvie (04 74 92 94 18) 235a Mont Plaisant..... Maternel ... 6 M
VACA (DI PONIO) Marilyn (06 85 89 59 61) 99 route de Vénérieu..... Maternel ... 5 M

URBANISME 2015

DÉCLARATIONS PRÉALABLES ACCORDÉES

NOM ET ADRESSE DU TERRAIN	OBJET	DÉCISION
M. MATHIEU Roland 110 rue des écoles	Modification d'accès, avec remplacement d'un portail par une ouverture de 3 m pour accès des véhicules	26 janvier Défavorable
M. MOINE Jean Claude 184 rte du Mont	Création d'un mur de clôture	26 janvier Favorable
Mme PASSERON/M. GUYOT 150 route de Mury	Mur de clôture	23 février Favorable
M. GUERILLOT Michael 118 A Chemin de Malatrai	Extension d'une maison d'habitation	31 mars Favorable
Mme DURIEUX Maryline 57 impasse le Clot du Plaisant	Extension du garage coté sud avec insertion de 2 fenêtres	23 juillet Favorable
M. DOUBLE Christopher 97 rte de Vénérieu	Piscine	4 mai Favorable
M. ARZANO Olivier 84 rue des écoles	Abri à bois non cloisonné	4 mai Favorable
M. RUISI Fabrice 89 Impasse le Clos du Plaisant	Piscine	15 juin Défavorable
M. MELKONIAN Robin 153 route de Mury	Installation de 3 fenêtres de toit. Suppression d'une pompe à chaleur. Remplacement d'une fenêtre par une porte-fenêtre	23 juin Favorable
M. RUISI Fabrice 89 Impasse le Clos du Plaisant	Piscine	23 juillet Favorable
Mme DURIEUX Maryline 57 impasse le Clot du Plaisant	Prolongation d'une terrasse de 4*4 m² maintenue par 2 piliers en béton	26 octobre Favorable
M. BARBOTIN Joël 29 place de l'Église	Pose de 4 velux de toit, agrandissement d'une ouverture existante, aménagement des combles	28 septembre Favorable
M. RICHERD Raymond 12 impasse de Manissieu	Pose d'un portail coulissant et d'une clôture	26 octobre Favorable
M. CARLE Anthony 260 rue de la Mairie	Piscine et local technique	26 octobre Favorable
AGATE Géomètre expert (Propriété SABATIER) 119 place du village 38290 FRONTONAS	Divisions foncières	28 octobre Défavorable
M. KEMPSON Paul 39 rue de la Tour St Benoît	Réfection de la façade. Remplacement de la porte d'entrée	26 octobre Favorable
M. GONCALVES Delfino 146 Chemin de Froide Fontaine	Construction d'un mur de clôture et pose d'un portail coulissant métallique vert	7 décembre Favorable
AGATE Géomètre expert (Propriété SABATIER) 119 place du village 38290 FRONTONAS	Divisions foncières	21 décembre Favorable

M. ARCHER Jean-Paul 268 chemin de la Miral	Régularisation d'un bâtiment existant et d'une porte de service. Cette construction est un garage de 25,19 m² intérieur	14 décembre Favorable
M. DESCHAMPS Yves 121 B rue de la Mairie	Reconstruction d'un mur à l'identique suite à un accident	14 décembre Favorable

PERMIS DE CONSTRUIRE

NOM ET ADRESSE	ADRESSE DU TERRAIN	OBJET	DÉCISION
M. BOIRAT Wilfrid 93 rue du Bergeron 38290 FRONTONAS	Rte de Moras	Construction d'une maison individuelle	12 mai Favorable
M. INGLEBERT Guillaume 28 rue François Cointraux 38090 VILLEFONTAINE	Rte de Moras	Construction d'une maison individuelle	18 mai Favorable
M. & Mme LEYDIER Bertrand 92 Chemin de la Miral 38460 SAINT-HILAIRE-DE-BRENS	Rte de Moras	Construction d'une maison individuelle	21 septembre Favorable
CAPELLI 2bis chemin du Coulouvrier 69544 CHAMPAGNE AU MONT D'OR	Rte du Mont	Mise en conformité des surfaces de bornage	26 août Favorable
Mme VISTALLI Charlotte 273 ch de Malatrai 38460 SAINT-HILAIRE-DE-BRENS	Rte de Moras	Construction d'une maison individuelle	en cours
M. UNKELBACH Jérémy 27 Chemin de Pré Dinay 38290 SATLOLAS ET BONCE	Ch de la Miral	Construction d'une maison individuelle	en cours

COMPTE ADMINISTRATIF 2015

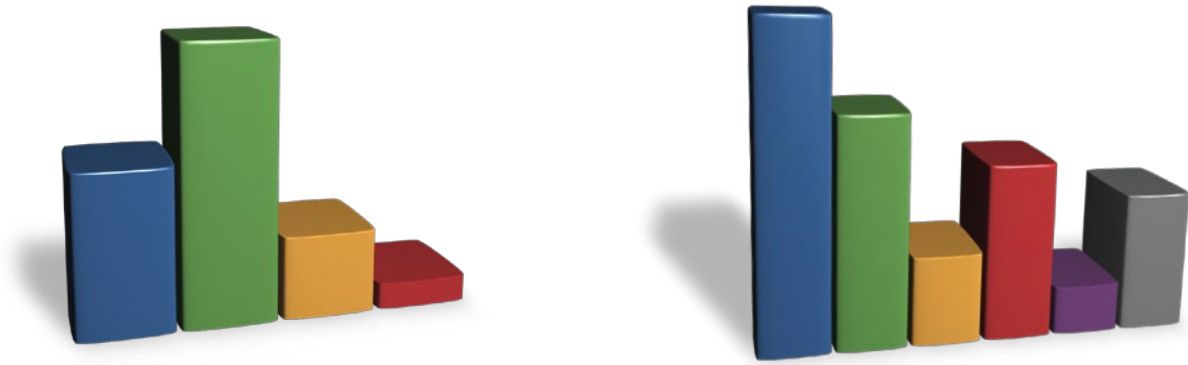

DÉPENSES

Charges à caractère général :	122 316 €
Charges de personnel :	209 135 €
Charges de gestion courante :	63 383 €
Charges financières :	19 913 €

TOTAL : 414 747 €

RECETTES

Impôts et taxes	159 072 €
Dotations et participations :	114 159 €
Produits de services :	44 476 €
Atténuation de charges (remboursement de personnel scolaire) :	88 116 €
Autres produits :	24 214 €
Produits exceptionnels	70 113 €

500 150 €

Excédent de fonctionnement : 85 403 €



Les classes de l'école de Saint-Hilaire de Brens sont composées pour cette année scolaire 2015-2016 de :

- 21 PS/MS avec Chrystelle POULAIN,
- 21 PS/GS avec Adeline BRUNET,
- 23 MS/GS avec Julien BAUP (directeur) et Agnès BROUQUISSE,
- 24 CP/CE1 avec Myriam BRENAC.

Durant l'année 2015, l'école a pu bénéficier de 2 animations par classe avec l'association Lo Parvi, une en automne et une au printemps. Les objectifs de ces sorties étaient de faire découvrir aux élèves la faune (les « bêtes » des prairies et des sous-bois) et la flore environnantes.

Le 20 mars, pour le carnaval, les élèves de toute l'école ont défilé dans le village, déguisés en lions, singes ou zèbres, accompagnés de percussionnistes plutôt bruyants !



Le 2 avril, toute l'école s'est déplacée à Peaugres, pour visiter le parc animalier.

La classe de CP-CE1 a pu bénéficier de 10 séances de natation à la piscine de l'Isle d'Abeau en janvier, février, mars 2015. À la même période, en 2016, les



mêmes élèves avec les nouveaux CP retourneront à la piscine en même temps que la classe de CE1-CE2 de Vénérieu.

Durant cette année scolaire 2015-2016, les classes de l'école ont travaillé au mois d'octobre autour du goût avec diverses activités en lien avec les fruits et les légumes.

Au mois de décembre, le Père Noël a rendu visite aux élèves et leur a apporté des cadeaux pour la classe ainsi qu'un goûter. Ils ont également pu assister à un spectacle marionnettes offert par Elisabeth Tonini.



Toutes les classes de l'école ont participé à un projet avec pour point de départ un spectacle de marionnettes intitulé « Vous voulez rire » et qui a été présenté le 4 mars dans la salle mutualisée. L'école a travaillé en coopération avec l'association Mont Bel Air Animation pour la représentation du spectacle et avec l'association Et Colégram pour réaliser des objets à partir de matériaux de récupération, en vue de créer un spectacle, un film ou encore un album. Enfin, les 4 classes de l'école projettent une visite au musée de Grenoble aux mois de mai/juin avec une participation à des ateliers et des parcours artistiques.

VOICI NOTRE BUREAU DE BÉNÉVOLES

- Maëva Dupeuble : secrétaire adjointe
- Fanny Ramos : secrétaire adjointe
- Charline Alesi : secrétaire
- Audrey Billet : vice-présidente
- Claudine Archer : présidente



POUR NOUS CONTACTER

cantine.sthilairevenerieu@yahoo.fr

Le bureau a géré les dossiers d'inscriptions de 105 familles ce qui représente 132 enfants. De septembre à décembre environ 5 000 repas ont été commandés. Nous avons acheté différents jeux : ballons, pâte à



modeller, set de badminton, jeux de cartes, domino... Ainsi que la décoration des tables pour le repas de Noël et la confection de ballotins en chocolats. Le Père Noël a aussi rendu visite aux enfants de l'école maternelle de Saint-Hilaire-de-Brens pour leur plus grande joie et leur a distribué des ballotins.



PRÉSENTATION DE L'ÉCOLE

L'école de Vénérieu comporte 3 classes :

- La classe de Mme VAYSSAT qui comporte 18 élèves de CE1 CE2,
- La classe de Mmes ESPINOSA et FIORE qui comporte 24 élèves de CE2 CM1,
- La classe de Mme GRILLON (directrice) qui comporte 25 élèves de CE2 CM2,



Trois des maîtresses (Mme Vayssat, Mme Grillon et Mme Espinosa) ainsi que Mme Gonzatti (AVS)

LES DIFFÉRENTS PROJETS

Journée du sport scolaire :

Mercredi 16 septembre matin, tous les élèves de l'école de Vénérieu ont participé à la journée du sport scolaire. Cette année le thème était « le sport et le handicap ». Nous avons eu la chance de recevoir à cette occasion le multiple médaillé d'athlétisme handisport Rudi Van den Abeele. Les élèves ont participé à 3 ateliers : le relais béquille, le relais à deux et le guide. Ces ateliers leur ont permis de découvrir les difficultés auxquelles doivent faire face les aveugles ou les handicapés moteurs.



Les élèves ont ensuite posé les questions qu'ils avaient préparées à Rudi Van den Abeele. La matinée s'est terminée par des débats en classe sur le handicap.

Courseton

Le vendredi 16 octobre après-midi, tous les élèves de l'école ont participé à un « courseton » près du lac de Vénérieu. Le but était de parcourir la plus grande distance possible dans un temps donné. Ainsi les CM2 ont couru pendant 21 minutes, les CM1 : 18 min, les CE2 : 15 min et les CE1 : 12 min. À chaque tour effectué les élèves déposaient un ticket dans la boîte prévue à cet effet. De nombreux parents sont venus nous aider et encourager les participants.

Projet percussions

D'octobre à décembre, les élèves ont participé à un projet de percussions tous les vendredis. Avec l'aide de Lise Bador, intervenante en musique, les élèves se sont initiés aux percussions de différents pays. Ainsi les CE1 CE2 ont découvert l'Afrique, les CE2 CM1 l'Asie et les CE2 CM2 l'Amérique du Sud. Ce projet (financé par le Sou des Écoles de Saint-Hilaire/Vénérieu) s'est finalisé par un spectacle de chants et de percussions et une exposition des œuvres des élèves réalisées en arts visuels le vendredi 18 décembre à la salle des fêtes de Vénérieu.



La classe de CE1 CE2 découvre les instruments de l'Afrique.

École et cinéma

L'école est inscrite au projet école et cinéma. Les élèves des classes de Mmes Vayssat et Espinosa sont allés voir au cinéma de Bourgoin-Jallieu Princes et Princesses le mardi 15 décembre. Toutes les classes verront le film U le 25 mars.

Les enseignantes

Le C.C.A.S. est un établissement public communal qui intervient dans les domaines de l'aide sociale légale et facultative, ainsi que dans les actions et activités sociales. Sa compétence s'exerce sur le territoire de la commune à laquelle il appartient. Il est d'ailleurs rattaché à la collectivité territoriale, mais garde tout de même une certaine autonomie de gestion.

Le C.C.A.S. est composé d'élus et d'habitants de la commune. Cette équipe a en charge la gestion des téléalarmes et statue sur les demandes d'aides sociales. Au-delà de ces missions d'aide sociale, notre C.C.A.S. a à cœur de rompre la monotonie et le quotidien de nos aînés.

Ainsi depuis mars 2014, des après-midi sont organisées régulièrement pour nos aînés. Ces temps d'échange conviviaux autour d'un café sont des moments privilégiés qui permettent au plus de 70 ans de se retrouver.

REPAS DE FIN D'ANNÉE OU COLIS

Toutes les années, un repas de fin d'année a été organisé au bois joli. En 2015, 80 personnes de plus de 70 ans étaient conviées au repas. Cependant celles et ceux qui ne souhaitaient pas ou ne pouvaient pas y participer ont pu bénéficier d'un bon d'achat auprès de l'un des commerçants de la commune (GAEC de Santalé, Pâtisserie Dornon ou Pâtisserie Conesa).



MINI-BUS POUR CRÉMIEU

En 2015, suite à la demande de certaines personnes pas ou plus véhiculées, le C.C.A.S. a mis en place un service de transport en minibus par la société « Isère Bus » qui a lieu une fois par mois le mercredi matin.



Les trois premiers trajets ont été effectués en fin d'année et toutes les personnes désireuses de rendre à Crémieu peuvent bénéficier de ce transport moyennant une participation de 5 € par personne. La date du prochain transport est fixée au 13 avril (horaire de départ de Saint-Hilaire à 9 h 45) Vous pouvez vous inscrire au plus tard la veille du départ auprès de Madame Agnès Morel au 06 21 83 62 55. Attention : le nombre de places du minibus est de 8 alors ne tardez pas pour vous inscrire.

PROJETS POUR 2016

Au cours des après-midi des aînés, certains ont demandé si le C.C.A.S. pouvait mettre en œuvre des cours d'initiation à l'informatique. Ce projet va être amené à se concrétiser prochainement.

Un autre projet est en cours de réflexion. Projet pour lequel nous souhaiterions la participation de toutes les associations communales car il s'agit d'un projet trop important pour être mis en œuvre uniquement par notre modeste équipe de C.C.A.S..



NAISSANCES



MELKONIAN Romy, le 25 février



DOUBLE Ruben, le 22 décembre



LEYDIER Grégoire, le 14 juin

GUYOT Noah, le 22 septembre

DÉCÈS

DESSAINTJEAN Henri	19 février	RENON René.....	9 décembre
TISSOT Marguerite, née JOUFFRAY.....	15 avril	RIVOIRE Christian.....	13 décembre
TOMASELLI Andrée, née D’ORAZIO ..	21 septembre		

MARIAGES



VISTALLI Claire et FROQUAIS Guillaume, le 26 juin



ALESI Charline et ARZANO Olivier, le 5 septembre



ZWIKEL Alexandra et MARTIN Valéry, le 13 juin



GODARD Olivia et GONIN Cyril, le 29 août

PROJET « CITY STADE »

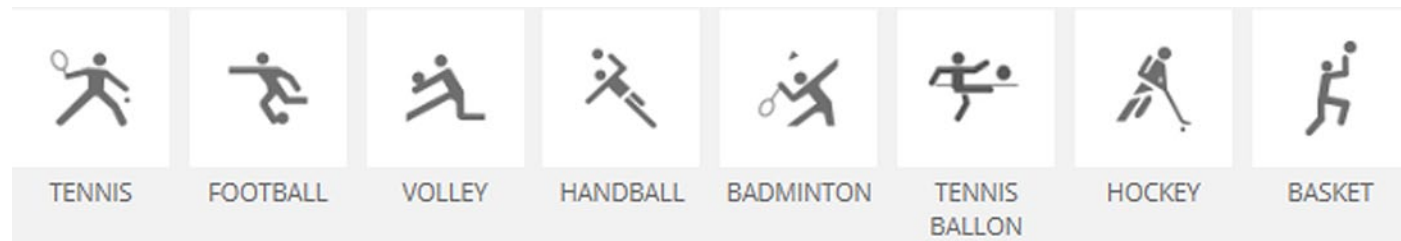

Les jeunes de Saint-Hilaire n'ont plus de quoi "taper" dans le ballon avec notre vieux plateau sportif qui se dégrade d'année en année. Le conseil municipal prévoit la création d'un terrain multisport communément appelé "City stade" afin que nos jeunes ou moins jeunes... puissent se retrouver pour une pratique sportive.

Voici à quoi pourrait ressembler ce terrain d'environ 12x24 mètres. Le rêve : plusieurs sports pouvant être pratiqués sur un seul terrain.

Concernant l'emplacement, nous étudions la possibilité de l'installer sur la parcelle qui longe le parking de la nouvelle salle des fêtes côté nord (derrière l'école), cet endroit serait également très approprié pour que nos écoliers puissent pratiquer des ateliers sportifs en plein air !

Projet à suivre....

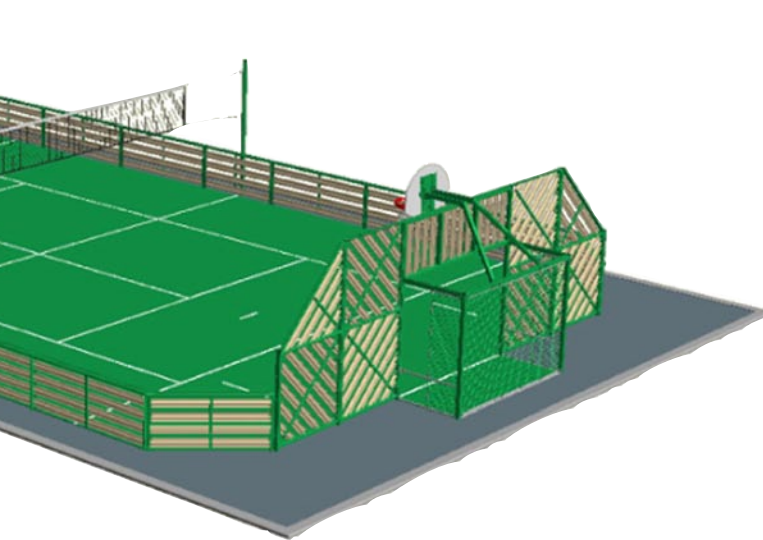

RÉNOVATION DE L'ÉCLAIRAGE PUBLIC

Comme de plus en plus de communes sur le territoire français, le conseil municipal a décidé d'expérimenter l'extinction de l'éclairage public une partie de la nuit. En effet, cette expérience se justifie dans une démarche environnementale. L'éclairage public non-maîtrisé a un impact sur la biodiversité et peut perturber des écosystèmes. De plus, il influence le cycle naturel du sommeil chez l'homme.

Des économies d'électricité sont considérables : une extinction d'environ 6 heures par nuit permet de diviser par plus de 2 la quantité d'énergie nécessaire à l'éclairage soit pour notre commune environ 6 000 € d'économie par an - ce qui n'est pas négligeable étant donné la baisse des dotations de l'Etat qui ne cesse de s'accroître d'année en année.

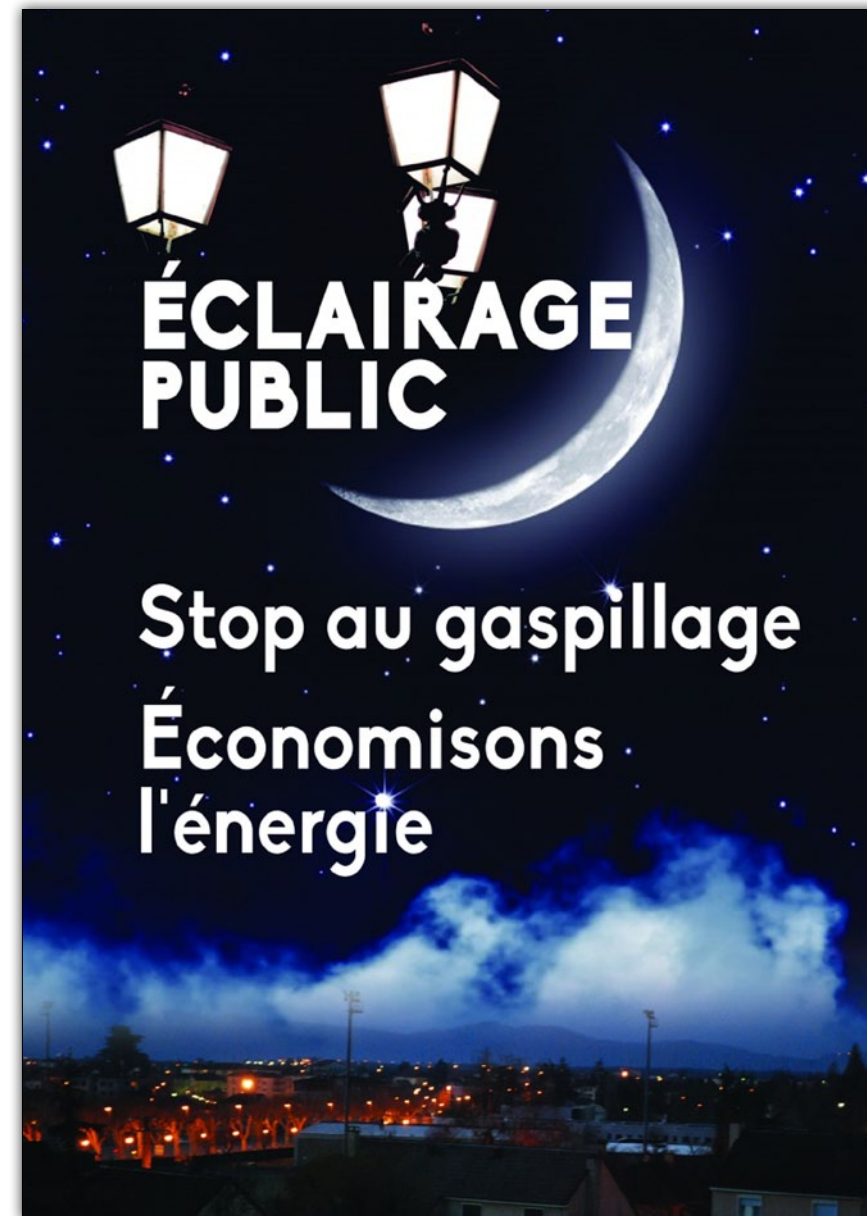

Par ailleurs, concernant la sécurité, il a été constaté par la gendarmerie qu'en milieu rural l'extinction de l'éclairage public la nuit n'entraîne pas une augmentation de la délinquance, des vols et des effractions.

D'ailleurs, le lieutenant Sans de la Brigade de Crémieu nous le confirmera lors de la [réunion publique](#) que nous organiserons avec la commune de Moras, le 20 mai à 19h30 à la [salle mutualisée de St Hilaire-de-Brens](#).

Les autres thèmes abordés lors de cette rencontre concerneront l'information, la sensibilisation et la prévention des cambriolages, les vols à la fausse identité (faux agents), les démarchages forcés, les dangers d'internet et les vols aux distributeurs de billets.

Pour conclure, la commune mettra à l'essai pour une période d'un an l'extinction des candélabres entre 23h00 et 5h30 sachant que la mise en place de nouvelles armoires électriques nous permettra de moduler les horaires de l'éclairage public.

LA LIGNE DE L'EST DE LYON

Jadis, dans nos campagnes, pour se rendre « en ville », les villageois empruntaient une vieille « patache » sorte de diligence qui assurait des services réguliers entre les villes et les grosses bourgades (Crémieu, Bourgoin, Morestel...). Les moyens de transports étaient réduits, « pataches » ou « bateaux à aubes » sur le Rhône, et duraient fort longtemps. Le Nord-Isère était bien enclavé.

LE PROJET

Dès 1845, des notables de Lyon demandent la construction d'une voie ferrée vers la Suisse et l'Italie. En 1850, la Chambre de Commerce de Lyon donne un avis favorable à un tracé direct de Lyon à Chambéry par Pont-de-Chéruf, Crémieu et St Genix-sur-Guiers. Les conseils municipaux des villages concernés devaient se prononcer sur les projets de tracé. Partisans et opposants s'affrontent : certains voyant un excellent moyen de développement économique, d'autres refusant de payer les redevances inhérentes à cette construction.

En 1871, le projet présenté en 1869 par Monsieur



Eugène Bachelier, ingénieur — constructeur — mécanicien spécialisé dans la construction de chemins de fer est approuvé par les départements du Rhône et de l'Isère.

Cette ligne reliant Lyon à Crémieu, reconnue d'intérêt local, serait exécutée dans le Rhône sans subvention et dans l'Isère avec une subvention fixée à 600 000 francs, soit 225 000 francs par le département, 225 000 francs au moyen de souscriptions communales et particulières et le surplus de 150 000 francs par l'État, en application de la loi du 12 juillet 1865 (loi sur les chemins de fer d'intérêt local).

Le 17 août 1871 à 10h00, le conseil municipal de Saint-Hilaire vote une subvention d'un montant de 500 francs payable en vingt ans pour la construction du chemin de fer de Lyon à Morestel passant par Crémieu et Saint-Hilaire.



Pour faire face à cette dépense l'assemblée décide une imposition additionnelle annuelle de 25 francs jusqu'en 1896 (Archives Communales de Saint-Hilaire de Brens).

La gare sera construite sur des terrains de 1 hectare et 61 ares d'une valeur de 1934 francs cédés gratuitement par Mlle Françoise-Laurence de Murinais. (Célibataire, cette riche héritière était propriétaire du château de Saint-Marcel et de près de deux cent quatre-vingt-dix hectares de terres, de marais et de bois, provenant de la succession de sa mère et de son grand-père maternel, les de Loras, soit un patrimoine foncier évalué à 359 192 francs)

OUVERTURE DE LA LIGNE ET CRÉATIONS D'EMBRANCHEMENT : UN DÉVELOPPEMENT ÉCONOMIQUE EN MILIEU RURAL IMPORTANT

La ligne principale a été mise en service le 9 octobre 1881. Deux convois sont mis en marche au départ de la gare de l'Est de Lyon pour rallier St Genix et un grand banquet est offert par le concessionnaire à 300 convives. Le réseau est à voie unique, doublé seulement dans les gares, pour permettre les croisements. La ligne est exploitée sous le régime de la concession — concession de 99 ans — qui expirera le 1er janvier 1977.



En Août 1893, la compagnie de l'Est de Lyon dépose un dossier pour la construction d'une ligne de Saint-Hilaire à Saint-Savin. Le même mois, une autre demande est formulée afin de prolonger la ligne jusqu'à Jallieu. Les enquêtes d'utilité publique qui vont durer de décembre 1893 à juillet 1897 feront apparaître une seule opposition, celle de la commune de Bourgoin qui refuse la jonction entre la future ligne et ligne Lyon-Grenoble. En 1898, la ligne de chemin de fer est le sujet d'une querelle entre le maire de Saint-Hilaire et celui de Trept, chacune des communes voulant être tête de ligne en direction de Bourgoin.

Ce n'est qu'en 1899 que sera ouvert l'embranchement jusqu'à Jallieu au départ de Saint-Hilaire, grâce à la l'entreprise Giraud qui devient l'unique fournisseur en chaux utilisée en maçonnerie pour toutes les gares, quais et autres bâtiments de la ligne de l'Est. L'entreprise Giraud, fondée en 1810 à Saint-Hilaire de Brens, fabrique de la chaux et son transport s'effectue jusqu'alors avec des voitures à chevaux jusqu'à Lyon. À proximité de la ligne de l'Est, se trouvent aussi des carrières de calcaire de très bonne qualité, le choin, dont les gisements se trouvent à Trept, Saint-Hilaire de Brens, Montalieu et les communes limitrophes. Ces belles pierres de taille sont utilisées dans la construction de nombreux bâtiments de Lyon (quais du Rhône et de la Saône, palais de justice, Hôtel de ville, Bourse, Préfecture, basilique de Fourvière...) Les grandes entreprises veulent toutes obtenir un embranchement particulier sur le réseau : en 1938, on en comptait 39 (dont deux sur Saint-Hilaire : Carrières Giraud et les carrières à proximité de la gare). Le réseau va servir à évacuer, à transporter les matériaux et les matières extraites de la région. En Isle Crémieu, ce sont essentiellement des matières premières lourdes et encombrantes qui sont transportées : pierre de taille, chaux et ciment, castine et bois.

Le transport des matériaux et des marchandises fut l’une des raisons d’être du chemin de fer de l’Est de Lyon. L’année 1930 fut exceptionnelle : 880 000 tonnes de marchandises et 850 000 voyageurs transportés.

APOGÉE DE LA LIGNE : DÉVELOPPEMENT ÉCONOMIQUE ET SOCIAL ET FERMETURE DE LA LIGNE

Les quartiers des gares des petits villages tels que Saint-Hilaire, Passins ou Sablonnières évoluent par la construction de bar-hôtel-restaurant, bistrots, buffet de la gare, pensions... les citoyens viennent à la campagne voir famille, amis ou en villégiature, faire des achats de produits frais mais aussi se ravitailler pendant les périodes de guerre et de restriction. Les riches notables lyonnais prennent également le train avec leurs chiens pour venir faire des parties de chasse dans nos bois. De la campagne, on peut se rendre en ville facilement... le Nord Isère n’est plus enclavé...

À St Hilaire-gare, les lieux pour se désaltérer étaient nombreux (1 buffet et 4 cafés)... et un personnage haut en couleur régnait sur le quartier : François Bordel, chef de gare à Saint-Hilaire de 1935 à 1956. Bon vivant et facétieux, il pesait 186 kg, en 1952 (il en pesait 197, lorsqu’il était chef de gare à Décines avant d’être en poste à Saint-Hilaire).

Il pose ici avec sa voisine d’alors Maria Vistalli qui tenait un café, à côté de la gare : Sur cette photo, à deux, ils totalisent 303 kg. À l’apogée de la ligne, en 1936, on comptait 4 allers-retours quotidiens entre Lyon, Crémieu et Saint-Hilaire.

Le voyage ne durait pas plus de 45 minutes.

Nous sommes loin de faire aussi bien aujourd’hui en automobile. De plus, et à raison de 3 allers-retours quotidiens, Saint-Hilaire n’était qu’à 30 minutes de Jallieu y compris les arrêts à Vénérieu, Flosaille et St Savin. Cette ligne fut abandonnée en 1942, la liaison Lyon-St Hilaire étant fermée, du moins pour les voyageurs en 1947. Elle subsistera encore quelques temps pour les marchandises. Les autobus et les camions ont suppléé les trains devenus peu rentables et onéreux...

Le 1er juillet 1987, le SNERL qui avait assuré l’exploitation de la ligne durant ces dix dernières années par contrat d’affermage, s’efface devant la société nationale, mettant ainsi un terme aux 106 ans d’existence du chemin de fer de l’est de Lyon.

AUJOURD’HUI : UNE VOIE VERTE

Depuis 2006, une partie de cette ancienne ligne appelée « Léa » a été transformée en ligne de tramway qui relie Lyon-Part-Dieu à Meyzieu et le collectif « ParFer » s’emploie à obtenir l’extension de la ligne Léa jusqu’à Crémieu. Mais un projet est en cours de réalisation aujourd’hui, il s’agit d’une voie verte qui fait reprendre vie à une partie de l’ancienne ligne de l’Est : entre Crémieu et Morestel. Cette voie verte sera l’itinéraire secondaire de la Via-Rhône « Du Léman à la Méditerranée », vélo route qui longe le Rhône. Prochainement, de Saint-Hilaire-gare, vous pourrez vous rendre à pied, en vélo, ou à cheval à Crémieu ou Morestel, en empruntant cette ancienne voie ferrée en cours d’aménagement...

Isabelle Janaudy

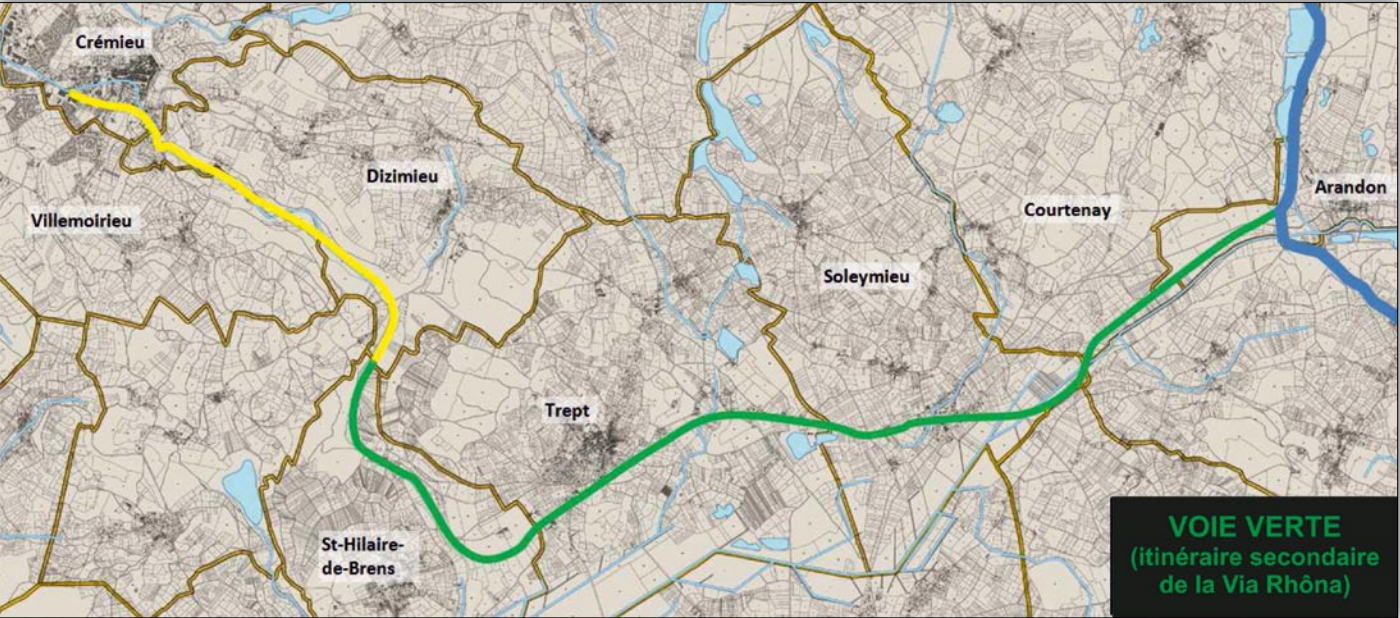

CALENDRIER DES FÊTES 2016

JANVIER

Dimanche 10..... Tirage des rois les anciens Moras
Vendredi 15 vœux Saint-Hilaire de Brens
Samedi 16... jazz montbelaire Saint-Hilaire de Brens
Samedi 16 vœux Vénérieu
Samedi 23 boudin les anciens de Moras

FÉVRIER

Samedi 27 carnaval Ya de la joie Vénérieu

MARS

Samedi 5 théâtre C.C.A.S. Vénérieu
Dimanche 6..... Bugnes les anciens Moras
Mercredi 9... collecte de sang Saint-Hilaire de Brens
Samedi 12 sou des écoles carnaval Moras
Samedi 12 Théâtre copains d’alors Moras
Samedi 19 Cérémonie Saint-Hilaire de Brens
Dimanche 20..... chasse aux œufs sou des écoles Vénérieu
Dimanche 20..... vente de pain gym Moras

AVRIL

Dimanche 10..... sou des écoles marche gourmande Moras
Dimanche 24..... sou des écoles vente Vénérieu
Samedi 30 marche nocturne gym Moras

MAI

Samedi 7 vente de fleurs amis de Vénérieu
Dimanche 8 cérémonie Moras Saint-Hilaire de Brens Vénérieu
Dimanche 22 sou des écoles vente de pain Vénérieu
Samedi 28 fête des mères Moras Saint-Hilaire Vénérieu
Samedi 28 concert copains d’alors Moras

JUIN

Dimanche 5..... guinguette Mont Bel Air Saint-Hilaire de Brens
Samedi 18 sou des écoles Kermesse Moras
Samedi 18 Fête de la musique Saint-Hilaire de Brens
Mercredi 22 juin collecte de sang Saint-Hilaire de Brens
Vendredi 24 copains d’alors concert Moras
Samedi 25 sou des écoles Kermesse Saint-Hilaire de Brens Vénérieu

JUILLET

Dimanche 3..... guinguette Mont Bel Air Saint-Hilaire de Brens
Dimanche 3..... vente pain, foyesse, saucisson brioché A.C.C.A. de Moras
Dimanche 10..... vente de pain l’église notre patrimoine Moras

AOÛT

Dimanche 7..... guinguette Mont Bel Air Saint-Hilaire de Brens
Dimanche 28.... vente de pains les amis de Vénérieu
Dimanche 28..... vide grenier Moras
Mercredi 31 . collecte de sang Saint-Hilaire de Brens

SEPTEMBRE

Dimanche 4..... guinguette Mont Bel Air st Hilaire de Brens

OCTOBRE

Samedi 1er..... sou des écoles vente brioches Moras
Samedi 8..... copains d’alors animation Moras
Samedi 22 loto les anciens Moras
Samedi 29 sou écoles Salon ? Vénérieu
Dimanche 30..... sou écoles salon ? Vénérieu

NOVEMBRE

Samedi 11.. cérémonie Moras Saint-Hilaire de Brens Vénérieu
Dimanche 13..... sou écoles lasagnes Moras
Dimanche 20.... boudins A.C.C.A. de Saint-Hilaire de Brens
Dimanche 27..... marché de Noël l’église notre patrimoine Moras
Mercredi 30 . collecte de sang Saint-Hilaire de Brens

DÉCEMBRE

Samedi 3..... sou des écoles vente sapins Vénérieu
Jeudi 8 fête lumières Saint-Hilaire de Brens
Vendredi 16 arbres de Noël sou écoles Moras



Cérémonie du 11 novembre



L'école de Saint-Hilaire-de-Brens à Peaugres



Concert organisé par Mont-Bel-Air



Fête des mères



Fête de la musique



Carnaval



Sortie Lo Parvi



ACCA pour la vente de boudins



Les bénévoles de la ligue contre le cancer vente de primevères



Kermesse des écoles





BIBLIOTHEQUE INTERCOMMUNALE

Moras - Saint Hilaire de Brens - Veyssilieu

"BOUILLON DE LECTURE"

En cette période passablement troublée, la lecture reste l'une des seules formes de culture accessible à tous, petits et grands, amateurs de romans français ou étrangers, de policiers, de thrillers ou de livres dits plus sérieux tels que sociologie, bien-être, histoire, géographie ...



En effet, aux trois villages groupés nous proposons en cette fin d'année quelques nouveautés :

- Tout d'abord, un nouveau local nous attend dans quelques mois. Nous devons reprendre les locaux devenus vacants de l'ancienne mairie de Moras. Une nouvelle présentation des ouvrages vous sera proposée avec plus de lisibilité et plus de choix.
- Nous venons d'acquérir une quarantaine de nouveaux livres dans tous les domaines, romans, polars, livres d'enfants, bandes dessinées ... ce qui va nous permettre de renouveler nos collections et vous offrir les dernières nouveautés de cette rentrée littéraire 2015.
- Un nouveau Bureau vient d'être élu après le départ pour raisons personnelles d'Yvette Kohli. Nous tenons tous à la remercier vivement pour tout le travail qu'elle a accompli durant de nombreuses années.

Président : Michel Laurini

Secrétaire : Marie-Pierre Mérigot

Trésorière : Monique Roussot

Vice-Présidente : Marie-France Bocquillod

Venez donc tous découvrir les livres affichés ici et bien d'autres¹ comme le dernier Astérix et le livre « Le Maquis de Moras ».

Chez les enfants, le livre des Saisons, les Minions, nouveau tome des "Légendaires" (BD), le livre Orange de l'Automne (documentaire), le Petit Prince (version album pour enfant).

Faites de Moras, St Hilaire de Brens et Veyssilieu trois villages de lecture et de découvertes.

Nous vous attendons.

Retour sur les événements de l'année :

En période scolaire, chaque lundi pendant trois-quart d'heure, quatre bénévoles se relaient pour garder les enfants, dans le cadre du Temps d'Activités Périscolaires (TAP) : Lecture et choix de livres à emporter.

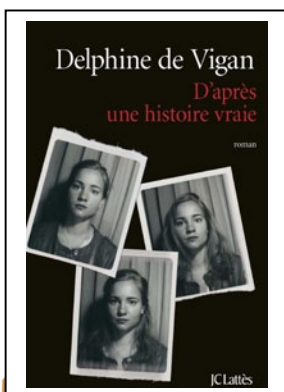
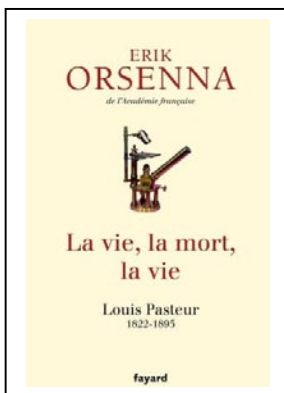
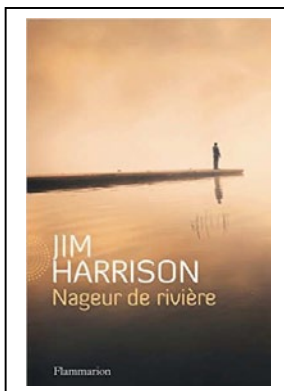

A gauche, la participation de *Bouillon de lecture* au vide-grenier de l'été de Moras, l'occasion de récupérer quelques euros réinvestis au plus vite dans des nouveautés ...

Ci-dessous, le nouveau président de *Bouillon de lecture*, lors de la proclamation des résultats de la Dictée 2015 ... un cru préparé par Vincent Il s'agissait de la 3^{ème} session de cet événement.



Le Maquis de Moras par Gérard Rongy (Collection Classique)

Il n'est pas ordinaire de voir des titres de livres comportant le nom de notre village. C'est pourtant le cas pour un ouvrage paru en 2015. L'auteur, Gérard Rongy, retraité de l'industrie automobile est resté fidèle à sa ville natale, Jallieu.

Le thème du livre :

Après trente-six ans passés aux États-Unis, Jean Loubet, riche et célèbre avocat d'affaires, rentre en France pour découvrir ses racines familiales dans le village de Moras dans le nord de l'Isère. Héritier d'une maison de campagne au hameau de Crizieu, il va se lier d'amitié avec une pétillante voisine de soixante-dix ans, Célestine Verton. Accueilli froidement par les habitants, il va découvrir un terrible événement sur le passé de sa famille. Il n'aura alors de cesse de chercher la vérité pour rétablir l'honneur des siens.

L'avis d'une lectrice de Moras :

Après avoir lu le livre, je constate comme me l'a dit l'auteur lors de sa dédicace, que **"C'est un Roman"**, qui n'a pas forcément de rapport avec ce qui s'est vraiment passé au "Maquis de Moras", le vrai.

Dans la réalité, ce maquis fut baptisé "BIR-HAKEIM" par son chef, le "Capitaine Raoul". Il était situé dans les bois à proximité de St Marcel-Bel-Accueil. Pour qu'il puisse s'installer, l'aide de nombreuses personnes de Moras, a été sans faille.

A savoir, le maquis est un rassemblement d'hommes vivant dans l'illégalité. Pour être fonctionnel, il ne doit pas regrouper trop d'individus, entre une vingtaine et une soixantaine.

Le ravitaillement des maquisards se faisait la nuit. Mes grands-parents m'ont souvent narré qu'ils avaient la peur au ventre chaque fois que mon oncle partait en pleine nuit à vélo pour fournir ces hommes en denrées alimentaires.

A proximité de Moras, une carrière désaffectée servait à cultiver le tabac pour les hommes de ce maquis. Pour les papiers d'identité, c'était la secrétaire de mairie de Crémieu qui les fabriquait.

Après s'être livré à cette **"activité"**, mon oncle s'est engagé dans la marine où il a navigué en Méditerranée....

Maryse

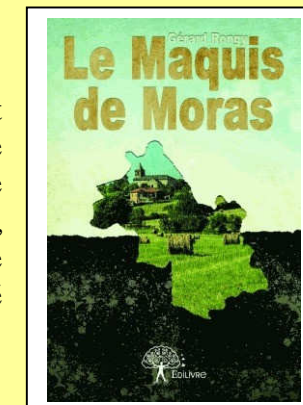

¹ Parmi les autres nouveautés : Christian Signol, Françoise Bourdin, Joël Dicker, etc ...

7 juin Ouverture du P'ti brens.



Depuis et tous les dimanches en matinée sans exception, les membres du P'ti Brens sont présents pour apporter un peu de vie à notre village et donner l'occasion aux gens de se rencontrer (vente de pains, viennoiseries, journaux, boissons chaudes et fraîches, rillettes foyesses et autres produits locaux selon possibilités ; jeux, livres à dispo...)

- 6 septembre Repas auberge espagnole avec la guinguette et après-midi jeux, pétanque
- 9 octobre Soirée After Work aux couleurs de l'Irlande avec la participation de la brasserie de Crémieu Les Ursulines.

- 6 novembre Soirée « livres » Au P'ti bouquin
- 20 novembre Soirée Beaujolais
- 6 décembre Matinée photos, restropectives
- Et régulièrement concours de baby-foot, ping-pong....



Avec d'autres projets en 2016.... À suivre !
Merci à toutes celles et tous ceux qui nous rendent visite....

Sandrine Patriarche, présidente



La rivière, un corridor biologique par excellence

QU'EST-CE QU'UN CORRIDOR BIOLOGIQUE ?

Pour protéger la biodiversité, il ne suffit pas de travailler sur les espèces animales ou végétales et sur leur lieu de vie, il est également nécessaire de préserver des espaces permettant aux nombreux résidents de se déplacer entre leurs habitats. Ces espaces peuvent se présenter sous forme d'une matrice paysagère naturelle, haies, forêts, rivières..., bien préservée permettant la dispersion d'espèces animales ou végétales. Mais dans des zones urbanisées, d'agriculture intensive, les corridors sont des éléments paysagers linéaires qui bien souvent ont subi de profondes modifications. Ils sont utilisés pour les besoins quotidiens de la faune (alimentation, repos, fuite face aux prédateurs, etc.) ou pour les migrations saisonnières (dispersion et échange de gènes pour éviter une trop forte consanguinité). Depuis peu, on s'intéresse aussi à leur importance face aux modifications climatiques, beaucoup d'espèces, des oiseaux, mais aussi des insectes remontent vers le Nord.



LES CORRIDORS BIOLOGIQUES AQUATIQUES ET RIVULAIRES

Pour favoriser la connexion entre le cours d'eau et ses rives, la Directive Européenne Cadre sur l'Eau exige que les cours d'eau recensés sur les cartes IGN au 1/25000e soient bordés par une bande enherbée ou forestière. La largeur de cette bande doit être de 5 mètres au minimum. Le maintien d'une zone rivulaire végétalisée génère de nombreux effets bénéfiques. Cette interface entre la terre et l'eau sert de filtre contre les pollutions, engrais, produits phytosanitaires..., par ruissellement et fixe les sédiments du sol avant leur arrivée dans le cours d'eau en cas de forte érosion. La présence de cette couverture végétale contribue également à l'apport de nutriments nécessaires à l'écosystème aquatique.

Ce corridor rivulaire est également particulièrement riche en biodiversité.

L'IMPORTANCE DES CORRIDORS RIVULAIRES ET AQUATIQUES POUR LA FAUNE

Les cours d'eau (même les plus modestes) constituent des chemins utilisés à la fois par la faune aquatique et la faune terrestre qui se servent de ce réseau comme lieu de déplacement. Les poissons se servent du flux hydraulique pour se déplacer, trouver de nouveaux habitats de vie et se reproduire, quand la faune des rives, elle, utilise les berges. Les ruptures de continuité du corridor les plus gênantes pour la faune sont les ouvrages qui coupent la continuité de la rivière. Face à un pont, des mammifères en déplacement sur de longues distances, tels les castors ou les loutres, chercheront à cheminer « à pied sec » le long de la berge. C'est alors que les risques d'écrasement sont les plus grands pour eux. Les poissons sont le plus souvent bloqués par les seuils de stabilisation d'ouvrage et les barrages hydroélectriques. Un seuil peut être franchissable pour une espèce, mais infranchissable pour une autre, en fonction de l'espèce considérée, la hauteur de chute, le débit, la profondeur de la fosse d'appel... Il est donc nécessaire de maintenir ou de rétablir une connectivité constante le long et dans les cours d'eau pour préserver la biodiversité.

En Isle Crémieu, un ru, un ruisseau, une rivière coulent pas très loin de chez chacun d'entre nous.

Que nous soyons utilisateurs (agriculteur, industriel, pêcheur...) ou simple habitant, nous sommes tous responsables de ce beau et riche patrimoine naturel.

Association Nature Nord-Isère Lo Parvi14

Le Petit Cozance 38460 Trept Tel : 0474 924 862

Site internet : <http://lo.parvi.free.fr/>



LE BUREAU

- SEVA Aurélie : présidente,
- SAMAN Marlène : vice-présidente,
- AUFRESNE Audrey : secrétaire,
- SPRIET Antoine : vice-secrétaire,
- GARNERO Géraldine : suppléante secrétaire,
- LEYDIER Delphine : trésorière,
- BRUNET-LECOMTE Béatrice : vice-trésorière.

COORDONNÉES DE LA SECRÉTAIRE

☎ 06 10 91 39 59
audrasia@hotmail.fr

LES DATES DES PROCHAINES MANIFESTATIONS

- la chasse aux œufs le 20 mars 2016,
- la kermesse le 25 juin 2016,
- le salon d'automne des producteurs les 29 et 30 octobre 2016,
- la vente de sapin et chocolats de Noël le 3 décembre 2016,



BILAN 2015

Salon d'automne des producteurs : -25 % pour la vente de pains et foyesses par rapport à 2014 en sachant que le salon de cette année ne se déroulait pas au même endroit, ni avec la même communication, et il se déroulait sur deux jours au lieu de trois en 2014. En ce qui concerne la vente de sapin et chocolats : -25 % sur la vente de sapins. Le marché de Noël n'a pu être organisé cette année à cause d'un délai trop court du fait que le nouveau bureau a été mis en place fin septembre, mais la vente de chocolats de Noël et du stand gâteaux a très bien marché (576 € de recette) ce qui a permis de minimiser la perte de recette de ce dernier.

Merci à toutes les familles qui participent à nos manifestations....

Contact :

sou-des-ecoles-sthilaire-venerieu@laposte.net



L'année 2015 fut riche en joyeuses célébrations sur notre Relais des 3 collines, qui compte les villages de St Marcel Bel Accueil, Saint-Hilaire de Brens et Vénérier, et qui fait partie de la paroisse St François d'Assise. En effet, ce sont 10 jeunes couples, qui se sont engagés devant Dieu, en

nos églises, cet été.

Nous leur souhaitons une belle et longue vie à deux, puis 3, 4...

Nos groupes de caté sont cette année encore nombreux et dynamiques, grâce à Valérie Bouvier et à des parents investis et acteurs auprès de leurs enfants. Merci à eux pour leur engagement.

Notre paroisse qui compte 7 relais est dynamisée par l'équipe paroissiale composée de 4 prêtres à mi-temps, de 5 laïques.

Il se vit beaucoup de belles choses : des mariages de plus en plus nombreux et l'an dernier 350 baptêmes d'enfants ont été célébrés, plus 5 baptêmes d'adultes. Cette année, nous avons la chance d'avoir une maman catéchumène sur notre relais.

Nous avons accompagné plusieurs personnes lors de funérailles : ce sont toujours des moments difficiles et douloureux pour les familles endeuillées. Notre bulletin « A l'unisson » nous sert de lien les uns avec les autres. Vous pouvez le trouver à la boulangerie Doville à Vénérier, dans nos églises ou le consulter sur le site de la paroisse [www. STFA38.fr](http://www.STFA38.fr). Vous y trouverez l'éditorial de notre curé, le père Christophe Delaigne, mais aussi les horaires des messes de la semaine, du samedi soir et du dimanche, les diverses rencontres, ce qui se vit avec les enfants, les jeunes et les moins jeunes.

MAIS LE SAVEZ-VOUS ?

Notre paroisse, notre relais, fonctionnent comme une association : grâce à des bénévoles !

Et oui ! Les personnes qui s'occupent de l'église (messes, funérailles, caté...) ne sont pas rémunérées. Alors si pour un mariage, un baptême, on vous demande un petit coup de main pour le ménage, ne soyez pas étonnés. Et merci pour votre aide.

CONTACTS SUR SAINT-HILAIRE :

- Valérie Bouvier 06 83 20 93 87
- Michelle Comberousse 04 74 92 85 42

Le relais des 3 collines

GYM VOLONTAIRE SAINT-HILAIRE

COMPOSITION DU BUREAU

- Mme VAGNON CHRISTINE Présidente
- Mme MAZZOCCHI JULIE Trésorière
- Mme LARUE NELLY Secrétaire



C'est avec Charley, le nouveau coach sportif, que les cours de la section Gym Saint-Hilaire ont repris le 17 septembre 2015. Les séances d'activités sont très variées comme le step, la zumba, cuisse-abdos-fessiers etc.

Comptant cette année 21 adhérentes, c'est dans la bonne humeur que l'on se retrouve le jeudi soir de 19h00 à 19h45 pour les cours cardio et 19h45 à 20h45 pour les cours de renforcement musculaire. L'inscription est encore possible ! N'hésitez pas à contacter la présidente, Madame VAGNON Christine au 07 78 54 23 36 pour plus de renseignements.

MONT BEL AIR ANIMATION

Notre association a organisé 8 manifestations durant l'année 2015, chacune très suivie par les habitants du village et des alentours. Nous essayons d'apporter une diversité d'animations artistiques de qualité, très conviviales et nous avons profité des atouts de notre nouvelle Salle des Fêtes à l'acoustique parfaite !

Pour 2016, nous avons concocté une programmation riche faite de musique, de marionnettes, de moments de rencontre et d'ateliers ouverts à tous.

Nous avons ouvert la saison par un concert de Jazz Manouche, le samedi 16 janvier, présenté par le groupe de Laurent Courtois « Nuage de Swing ».

Il a été suivi, le vendredi 4 mars, par un spectacle de Marionnettes tout public intitulé « Vous voulez rire » Cie Frères Duchoc. Ce projet est un partenariat avec le Sou des Écoles du village puisque le spectacle a été joué le matin pour tous les enfants de l'école de Saint-Hilaire et, à 18 h 30, une autre représentation ouverte à tous, petits et grands, du village ou d'ailleurs...

La Fête de la Musique aura lieu le samedi 18 juin, nous vous y attendons nombreux comme d'habitude...

Depuis 2008, nous organisons un gros projet annuel souvent sous forme de balade musicale. Assez lourd en organisation, ce projet est devenu une biennale, la dernière s'intitulait le « Village Musée »... Cette année 2016, nous vous invitons les 30 et 31 juillet... à une rencontre de Fanfares, d'orchestres de rue... En déambulation ou en spectacle fixe, la musique et la bonne humeur seront là. En effet, nous profitons de ce mot pour inviter tous les habitants de Saint-Hilaire qui le souhaitent à participer à la Fanfare



de la Touffe, Fanfare interactive pour tous ceux qui n'ont jamais soufflé dans un instrument à vent ! Mais nous prendrons le temps de vous en reparler... Soyez prévoyant et réservez ces 2 dates à vivre absolument ! À l'automne, vous pourrez vous régaler de musique du Venezuela avec le groupe « A la Vaca Mariposa », la date est encore à définir mais attention : virtuoses à Saint-Hilaire-de-Brens !



Voilà donc pour les manifestations culturelles et c'est sans compter nos 4 Guinguettes de l'été, les 1ers dimanches matin de Juin, Juillet, Août et septembre, en partenariat avec l'asso « Au p'tit Brens »... Il nous reste l'organisation de tous ces beaux moments d'échanges, d'ouverture et de bonheur et il vous reste à venir en profiter !

BUREAU

- Présidente : Liliane Fiorio
- Vice-président : Gérard Brunner
- Trésorière : Vicenta Noguera
- Secrétaire : Malika Hanifi



FÉDÉRATION NATIONALE DES ANCIENS COMBATTANTS ALGÉRIE MAROC TUNISIE

Si l'année 2014 a été une année de recueillement sur les bouleversements du XXe siècle dû à la grande guerre, l'année 2015 a été marquée par la journée du 13 novembre qui restera longtemps gravée dans nos mémoires.

Des fils et des filles de notre pays et amis sont tombés et de nombreuses personnes ont été gravement blessées dans leur chair lors des attentats de Paris. Nos pensées vont d'abord vers ces familles qui ont été touchées par ce drame, elles iront aussi vers les forces de l'ordre : gendarmes, militaires, pompiers, médecins, infirmiers bénévoles, qui à la suite de ce terrible massacre ont transporté, soigné et veillé les blessés.

Je renouvelle le désir que les enfants des écoles viennent au monument aux morts, lors des dépôts de gerbes du 19 mars, 8 mai, 11 novembre et soient présents avec leurs bouquets de fleurs pour ensuite entonner l'hymne nationale.

Du côté de notre comité de Saint-Hilaire-Dizimieu, les effectifs diminuant, un jour viendra où il faudra songer à un regroupement avec d'autres comités. Je remercie la municipalité par leur présence et le verre de l'amitié.

Le Président,
Gilbert CARRIER SALVADOR REDON

CONNAÎTRE LE PARCOURS DE LA POCHE DE SANG

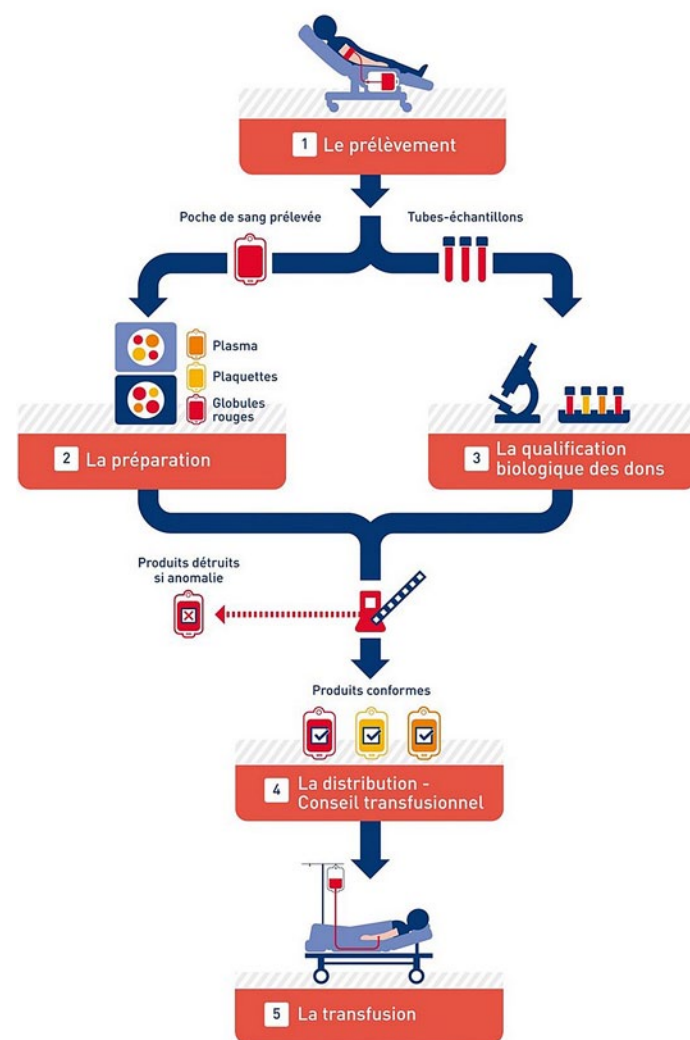

Le sang recueilli lors des dons n'est jamais transfusé directement au patient. Après avoir été prélevé à un donneur, il va être qualifié et préparé avant d'être distribué aux hôpitaux et aux cliniques. Il sera ensuite transfusé à des patients.

1. Le prélèvement: un (une) infirmier (re) spécialement formé(e) prélève le sang du candidat reconnu apte au don.
2. La préparation: la poche prélevée est filtrée (on enlève les globules blancs), puis centrifugée afin d'en séparer les composants (globules rouges, plasma et plaquettes issus d'un don de sang total).
3. La qualification biologique des dons: les tubes échantillons recueillis subissent une série de tests biologiques. Si les résultats présentent une anomalie, la poche de sang correspondante est écartée et le donneur averti.
4. La distribution — Conseil transfusionnel: d'ultimes

contrôles sont effectués afin d'éviter toute incompatibilité entre le sang du donneur et celui du patient.

5. La transfusion : les patients sont alors transfusés.

LA COMPATIBILITÉ DES GLOBULES ROUGES ET DES PLAQUETTES

Dans la majorité des cas, les receveurs seront transfusés avec les globules rouges d'un donneur du même groupe sanguin. Deux exceptions : les individus de groupe « O- » sont « donneurs universels » et peuvent donc donner leur sang à n'importe quel receveur, tandis que les individus de groupe « AB + » sont « receveurs universels ».

En ne se basant que sur le système ABO, la compatibilité entre globules rouges des donneurs et des receveurs est résumée dans le tableau ci-contre : L'année qui vient de s'écouler a encore enregistré une petite baisse des donneurs et donc nous avons mis à disposition de l'EFS un peu moins de poche de sang que l'année dernière. Les malades ont absolument besoin de sang pour se faire soigner. Il faut donc se mobiliser pour que le nombre de donneurs aux collectes de Saint-Hilaire-de-Brens augmente sensiblement l'année prochaine.

Merci pour eux.

Dates des collectes 2016 : mercredi 22 juin, mercredi 31 août et mercredi 30 novembre

		RECEVEURS							
		O+	O-	A+	A-	B+	B-	AB+	AB-
DONNEURS	O+								
	O-								
	A+								
	A-								
	B+								
	B-								
	AB+								
	AB-								

DONNEUR UNIVERSEL

Jeunes Sapeurs-Pompiers section Treptoise

Créée en 2003, notre association est dite de « Secteur ».

Son implication s'étend sur 4 communes :

Trept, Salagnon, Soleymieu et St Hilaire de Brens.



Elle a pour but de former des jeunes de 11 à 16 ans au métier de Sapeurs-Pompiers.



Les actions de 2014/2015

La section a participé aux différents défilés républicains, ainsi qu'à la commémoration de la « Croix de Sicard » à Salagnon et à la Ste Barbe sur votre commune.....

. A organisé : un loto à Salagnon, des ventes de brioches, dont une sur votre commune., nous en profitons pour vous remercier de votre accueil., et de votre générosité.

Elle a aussi participé avec panache au rassemblement départemental des JSP à Vizille , et au congrès des Pompiers au Bourg d'Oisans.

Les Résultats

- 1ère et 2ème place en catégorie « Espoirs » pour nos 2 équipes au rassemblement de Vizille.

- 1ère place pour l'équipe 2 au Congrès des Pompiers au Bourg d'Oisans.

BRAVO aux JSP et aux encadrants



Saison 2015/2016

14 JSP, dont 5 nouvelles recrues

Projets saisons 2015/2016

LOTO le 12 mars 2016 à Salagnon, Vente de brioches , défilés républicains sur différentes communes, rassemblement Départemental des JSP, Congrès des pompiers ...

Les JSP, les encadrants et les parents remercient la commune pour son soutien,

L'année 2015 des Copains d'Alors



Cette année 2015 a reflété la continuité dans le domaine des activités proposées par l'Association, à savoir : Chant choral, Danse country & Tonique, Hatha-yoga. Ainsi, ce sont 64 adhérents qui terminaient la saison en juin 2015, mais surtout ce sont 76 personnes qui s'inscrivaient ou se réinscrivaient en septembre 2015. On note en particulier une augmentation sensible des adhérents à la section Yoga animée pour la 3^{ème} saison par Caroline Mariette.

Côté animation, en Mars belle soirée musicale « Chansons & Guitares », Adrien & Vivien les 2 artistes invités offrant un final en commun.

En Mai, nous invitions dans notre église de Moras le Quatuor de Saxophones ACTINOTES et l'Ensemble Strauss de Pont de Chérury qui offraient un beau concert mêlant jazz et classique.



Adrien & Vivien en mars



Le Quatuor Actinotes à l'église fin mai

A l'église nous avons aussi eu le plaisir de vous proposer fin juin le 10^{ème} concert à Moras de la Chorale des Copains d'Alors. L'occasion de reprendre quelques chansons apprises durant la décennie avec Véronique, François et Adrien, nos Chefs successifs. Et aussi le plaisir de voir d'anciens choristes revenir chanter avec nous. Notre récompense : une église pleine comme un œuf et une super soirée !

A cette occasion, l'Association avait choisi de reverser les bénéfices de la soirée à l'Association « L'Eglise notre patrimoine » qui œuvre pour la rénovation de cet édifice qui nous accueille régulièrement.



Une joyeuse fin de répétition chorale



Paul Kempson, Hélène Grange et son guitariste



10^{ème} Concert à Moras le 26 juin

Notre Chorale a été invitée le 6 juin à Colombier-Saugnieu pour un concert en compagnie de la Chorale locale. Et c'est en compagnie de la Chorale « Avanie & Framboise » qu'elle donnait un dernier concert caritatif avec Adrien le 25 septembre à Villefontaine. Un beau final à l'image de notre collaboration avec lui depuis 4 ans.

Le 9 octobre, nous reprenions le cycle de nos animations musicales en recevant l'artiste lyonnaise Hélène Grange pour un spectacle humoristique de qualité. Paul Kempson, pianiste de grand talent avait chauffé la salle en présentant un remarquable set jazzy en clavier solo.

Et puis, n'oublions pas de rappeler les rencontres internes de l'association, l'occasion de mieux se connaître pour les membres : soirée Yoga, soirées Danse (en association avec la Gym Détente), et week-end Nature, un événement devenu récurrent depuis quelques années. Il se tenait cette année à Thézillieu.



Pique-nique de fin de saison pour la section danse avec l'association Gym Détente

Au plaisir de vous accueillir dans nos animations en 2016....



Soirée à Thézillieu au cours du Week-end Nature

