

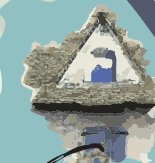

INFORMATIONS 2025

Annolieu ● Chogne ● Creys ● Daleigneu ● Le Devin
Faverge ● La Gorge ● Malville ● Mépieu
Mollard Viret ● Le Mollard ● Le Poulet ● Pusigneu

Lynx - Réserve naturelle régionale des étangs de Mépieu
Été 2025 ©Raphaël Quesada



Greys Mépieu

• 38510 •

N°44



Greys Mépieu

Vue actuelle des Briches©Dronozone



Celibatorium des Briches

Ensemble de bâtiments construit par EDF pour les agents célibataires qui travaillaient à la construction de la centrale Superphénix.

Voir l'article pages 62-63

DU CÔTÉ DE LA MAIRIE

> pages 4 à 21

Édito | La mairie vous informe (Urbanisme, informations diverses, personnel municipal, location des salles et du gîte) | Travaux et budget | CCAS | État civil

QUOI DE NEUF ?

> pages 22 à 33

Bienvenue aux nouveaux habitants | Retour sur la fin de l'année 2024 et sur 2025 (événements organisés par la commune, repas de quartiers, nouveaux commerces) | Du côté de l'école | Actualité du Site EDF Creys-Malville

ENVIRONNEMENT

> pages 34 à 39

SYCLUM | Broyage de sapins | Grand nettoyage de printemps | Concours des maisons fleuries | Infos environnementales | Réserve Naturelle Régionale des étangs de Mépieu

TEMPS LIBRE

> pages 40 à 50

Du côté des associations (Forum des associations | Associations sportives | Associations culturelles | Autres associations)

ANNUAIRE DES ENTREPRISES

> page 51

Les commerçants, artisans et entreprises de la commune

ACTUALITÉS AUX BALCONS DU DAUPHINÉ

> pages 52 à 55

Communauté de communes des Balcons du Dauphiné | Régie des Eaux | Espace France Services | Multi-accueil Gavroche | Centre de loisirs Crey'ons de Couleurs

ACTUALITÉS AUTOUR DE CREYS MÉPIEU

> pages 56 à 60

Santé | Vie familiale et sociale (Centre Social Odette Brachet et Espace Socio-Culturel du Pays de la Pierre / Mission Locale Nord Isère) | Service à la personne | Paroisse St Pierre du Pays des Couleurs | Don du Sang de Montalieu | Souvenir Français | Sapeurs Pompiers

PORTRAIT DE CREYPIEULANS

> page 61

La belle naissance d'Iséa à la maison

AUTREFOIS

> pages 62 à 65

Célibatorium des Briches | Ancienne église de Mépieu | Photo de classe 2005-2006

CALENDRIER DES FÊTES 2026

> pages 66 à 67

Les événements et animations prévus sur la commune en 2026



INVITATION

VŒUX DE LA MUNICIPALITÉ

Le Maire et le conseil municipal vous convient à la cérémonie des vœux
Samedi 3 janvier 2026 à 18h,
 salle polyvalente à Creys.

ÉDITO

Chères Creypieulanes, Chers Creypieulans,

À quelques semaines des élections municipales 2026, cet édito sera forcément un peu différent, afin de respecter quelques principes déontologiques.

Dans une période où les politiques nationales et internationales sont des plus variables et incertaines, la fonction et le rôle des communes restent essentiels pour notre société et demeurent des pôles de stabilité.

Contrairement à l'action nationale, l'action municipale s'inscrit dans la durée. Nous gardons le cap que nous nous sommes fixé, avec des projets précis qui se réalisent un à un, conformément aux engagements pris.

Même si cela a été long et coûteux, nous finirons en 2026 un ambitieux programme de voirie (éclairage public, chaussées, eaux pluviales, enfouissement de réseaux) commencé en 2018. Bien entendu, d'autres travaux ont déjà été réalisés dans ce domaine précédemment. La constance de l'action publique est certainement ce qui fait le plus défaut au niveau national aujourd'hui... Pour autant, cela nous semble essentiel et nous l'assurons totalement. Grâce à cette constance, c'est aujourd'hui plus de 95% des voiries, en agglomération, qui auront été traitées.

En 2025, le Tribunal de commerce de Vienne prononçait la liquidation judiciaire de l'entreprise Métal-Inco sur la zone de Malville. Je ne vous cache pas que le choix du tribunal de liquider, alors qu'un repreneur avait pris des engagements vis-à-vis des salariés, a particulièrement surpris l'équipe municipale. Concernant ce bâtiment, nous avons rapidement lancé des études pour entrevoir des travaux de rénovation afin qu'il puisse être proposé à la location dès que possible.

Sur cette même zone de Malville, c'est plus d'un million d'euros que nous avons investi en 2025 pour rénover, moderniser une partie de notre foncier bâti disponible : l'objectif étant la location à des entreprises. Ces investissements permettront de développer l'emploi et l'activité en règle générale. Ils seront financièrement neutres pour la commune avec des objectifs de loyers très clairement identifiés.

En cette fin d'année 2025 nous signerons les deux dernières ventes des 6 lots du lotissement les Vernes rue du Devin. Cette opération a connu un vif succès avec la cession de l'ensemble des lots en une année.

Je profite de cet édito pour saluer trois belles initiatives qui ont vu le jour en 2025 :

- L'ouverture du salon Madame & Moustache avec Marianne Blanc qui a décidé d'installer son salon de coiffure sur la commune, dans un bâtiment communal.
- Le chef Enzo Simon qui vient de reprendre le restaurant situé sur la place de la mairie sous l'enseigne Ô P'tit Four également dans du foncier communal.
- Après un petit tour au salon de coiffure puis au restaurant, je vous conseille aussi de découvrir la petite salle de spectacle qui s'est ouverte à Mépieu (L'envolée) où la Compagnie de La Ruelle se produit régulièrement.

En 2025, le chiffre communiqué pour la population communale atteignait, pour la première fois, le seuil des 1 600 habitants (1 609 exactement). Cela montre une évolution positive qui valide l'attractivité de la commune.

Le monde associatif, lui, fait encore mieux : nous recensons 1 445 personnes dans nos associations fin 2024, nous en comptons 1 663 en cette fin d'année 2025. Le tissu associatif est en constante évolution et attire de plus en plus de monde, bien au-delà de la commune. L'année 2025 a vu l'arrivée de la pratique du ping-pong, animée par le club de foot, du Pickelball (sport de raquette) porté par les Volants Creypieulans et d'une nouvelle association de danse sous la présidence de Delphine Bertrand. Cela est désormais possible grâce à la salle polyvalente à vocation sportive qui est utilisée du lundi au dimanche midi.

Mesdames, Messieurs, au nom de l'équipe municipale, je vous souhaite, dès à présent, mes meilleurs vœux pour 2026.

Le samedi 3 janvier 2026, avec l'ensemble de l'équipe municipale, nous vous invitons à la cérémonie de vœux 2026 à 18h à la salle omnisports. Comptant sur votre présence.

Bien fidèlement

Olivier BONNARD
Maire de Creys Mépieu
Conseiller Départemental

LA MAIRIE

VOUS INFORME



RÉPUBLIQUE
FRANÇAISE
Liberté
Égalité
Fraternité



PANNEAU POCKET

La commune de Creys Mèpieu souscrit au service Panneau Pocket.
Toutes les informations officielles directement dans votre poche !

COMMENT SE TENIR INFORMÉ
FACILEMENT DES ACTUALITÉS DE LA COMMUNE ?



1. Téléchargez gratuitement l'application
2. Recherchez la commune de Creys Mèpieu
3. Mettez la commune dans vos favoris en cliquant sur le cœur
4. Activez les notifications



MAIRIE

35 place de la mairie
38510 CREYS MÉPIEU
Tel. 04 74 97 72 86
Mail : mairie@creys-mepieu.com

www.creys-mepieu.com

Le secrétariat est ouvert
du lundi au vendredi
de 14h à 18h
(fermeture à 17h30 le vendredi).
Le maire reçoit sur rendez-vous.



DICRiM

Le **DICRiM** est le Document d'Information Communal sur les Risques Majeurs auxquels est potentiellement exposée la commune. Il permet aux citoyens d'adopter les bons réflexes en cas de problèmes de différentes natures. Une version papier est disponible en mairie sur simple demande. La version numérique est téléchargeable sur le site de la commune.



CREYS MEPIEU EN QUELQUES CHIFFRES

1609

Creypieulans et Creypieulanes
au 1^{er} janvier 2025

2 898

ha, (28,99 km²) sur lesquels se
répartissent 2 bourgs et 11 hameaux.

5

DU CÔTÉ DE LA MAIRIE



ÉLECTIONS MUNICIPALES 15 et 22 mars 2026

Dates limites d'inscription sur les listes électorales :

- Inscription en ligne : mercredi 4 février 2026
- Inscription papier : vendredi 6 février 2026

LISTE ÉLECTORALE, BUREAU DE VOTE... : COMMENT VÉRIFIER VOTRE INSCRIPTION ?

Si vous souhaitez :

- savoir sur quelle liste électorale vous êtes inscrit (inscription d'office ou inscription volontaire) ?
- connaître l'adresse de votre bureau de vote ?
- connaître votre numéro national d'électeur ?
- savoir si vous avez des procurations en cours ?

Vérifiez en ligne :

www.elections.interieur.gouv.fr/mes-demarches/je-verifie-ma-situation-electorale

PLANS DE LA COMMUNE

Réédités fin 2025, les plans de la commune sont disponibles gratuitement **sur demande auprès du secrétariat de mairie.**



LE PERSONNEL MUNICIPAL

Bienvenue à Sylvain TERRASSON, responsable des services techniques

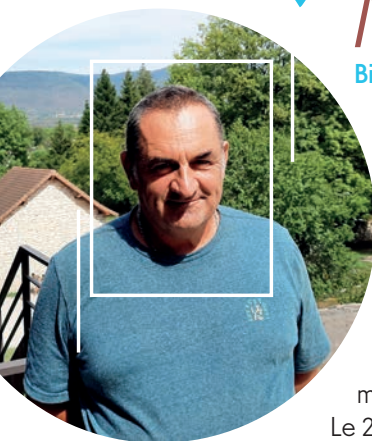

Depuis le 1^{er} août 2025, Sylvain Terrasson est venu renforcer les effectifs communaux de Creys Mépieu.

Habitant de Le Bouchage, Sylvain Terrasson possède une solide expérience d'une dizaine d'années en collectivité. Il vient de la commune de Trept où il occupait les mêmes fonctions.

En lien étroit avec les élus et Aurore Moly Bernin, la secrétaire générale, Sylvain Terrasson a la charge d'organiser les interventions des services techniques, à savoir Christian Blanc, Magalie Eymard et Alexandre Cottaz mais également de prêter main forte pour que l'entretien de la commune soit optimal.

Le 29 août 2025, le Maire et les adjoints ont convié l'ensemble du personnel municipal en mairie pour la désormais traditionnelle réunion de rentrée. L'occasion de réunir les services administratifs, techniques et scolaires, de faire un point sur l'année scolaire à venir et de rappeler les attentes et fonctionnement de la collectivité en général et des différents services.



JUSTICE



Conciliateurs de justice du ressort du Tribunal judiciaire de Bourgoin-Jallieu
Permanences en mairie de Morestel le 1^{er} mercredi matin et le 3^e mardi après-midi du mois

Prise de rendez-vous à l'accueil de la Mairie de Morestel : 04 74 80 09 77

CDAD de l'Isère (Conseil Départemental d'Accès au Droit de l'Isère)

Objectif : permettre à chacun de mieux connaître ses droits et ses obligations ainsi que d'être conseillé et accompagné dans ses démarches juridiques.

En savoir + : <https://www.cdad38.fr/>

CIMETIÈRES

La commune de Creys Mépieu dispose de deux cimetières : l'un sur le hameau de Creys et l'autre sur le hameau de Mépieu. Suite à la création de nouveaux ossuaire et columbarium, un nouveau règlement a été voté en 2025 - consultable sur le site internet de la commune.

Pour tout renseignement sur les réservations de concessions, contactez la mairie de Creys Mépieu.

Tel. 04 74 97 72 86

mairie@creys-mepieu.com

DEMANDE DE CARTES D'IDENTITÉ ET PASSEPORTS

La mairie de Creys Mépieu n'est pas équipée d'une station biométrique et **ne peut donc pas délivrer les passeports ni les cartes d'identité**. Les plus proches communes équipées sont : Montalieu-Vercieu, Morestel, Les-Avenières-Veyrins-Thuellin, La Tour du Pin, Bourgoin-Jallieu et Crémieu. **La constitution du dossier, la prise de rendez-vous, la liste des pièces à fournir : toutes ces étapes sont 100% dématérialisées**. Pour en savoir plus, consultez le Guide des Démarches en ligne sur le site internet, rubrique "VIE MUNICIPALE". Aides aux démarches possibles à la Maison France Services - **Voir page 54**



ENTRETIEN DES HAIES

Les haies doivent être taillées à l'aplomb du domaine public et leur hauteur doit être limitée à 2 mètres voire moins là où le dégagement de la visibilité est indispensable. En bordure des voies publiques, l'égale des arbres et des haies incombe au propriétaire (ou locataire), qui doit veiller à ce que rien ne dépasse de sa clôture sur la rue.

Merci de respecter cette règle pour le bien-être et la sécurité de tous !

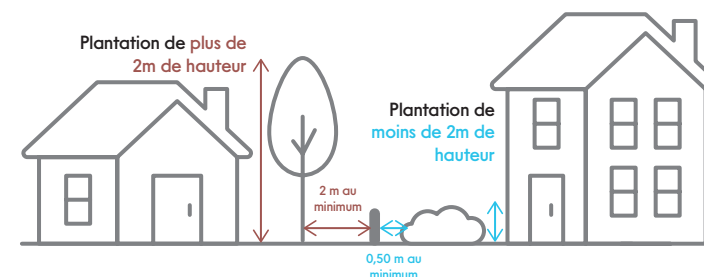

TRAVAUX BRUYANTS

Pour le bien-être et la tranquillité de tous, les horaires de tonte et de travaux bruyants sont les suivants :

- Jours ouvrables : de 8h30 à 12h et de 14h à 19h30
- Samedi : de 9h à 12h et de 15h à 19h
- Dimanche et les jours fériés : de 10h à 12h



URBANISME

DÉMATÉRIALISATION DES ACTES

Un usager peut déposer sa demande de permis de construire en ligne, à tout moment et où qu'il soit, dans une démarche simplifiée et sans frais. Pour déposer votre demande en ligne, rendez-vous sur le site SVE (Saisie par Voie Électronique) : <https://portail-usager.sirap.com/038139/connexion>

Une fois déposée, votre demande sera transmise aux services d'instruction par voie dématérialisée. La chaîne d'instruction sera optimisée, pour plus de fluidité dans le traitement de votre demande et plus de réactivité.

Les services de votre commune restent vos interlocuteurs privilégiés pour vous accompagner tout au long de la procédure. N'hésitez pas à les solliciter dès la construction de votre dossier !

PERMIS DE CONSTRUIRE - DÉCLARATION PRÉALABLE

Vos travaux sont terminés ? Déposez sans attendre une déclaration de fin de chantier (Cerfa n° 13408*05).

IMPORTANT À SAVOIR

Ne pas déposer de "déclaration attestant l'achèvement et la conformité des travaux" représente plusieurs risques :

- Les biens qui n'auraient pas fait l'objet d'une déclaration de fin de travaux pourraient être pénalisés en cas de sinistre.
- En cas de vente, il s'agit d'un point de blocage, surtout si la municipalité constate la non-conformité vis-à-vis de la demande d'urbanisme déposée.

AUTORISATIONS DE TRAVAUX

DÉMARCHES

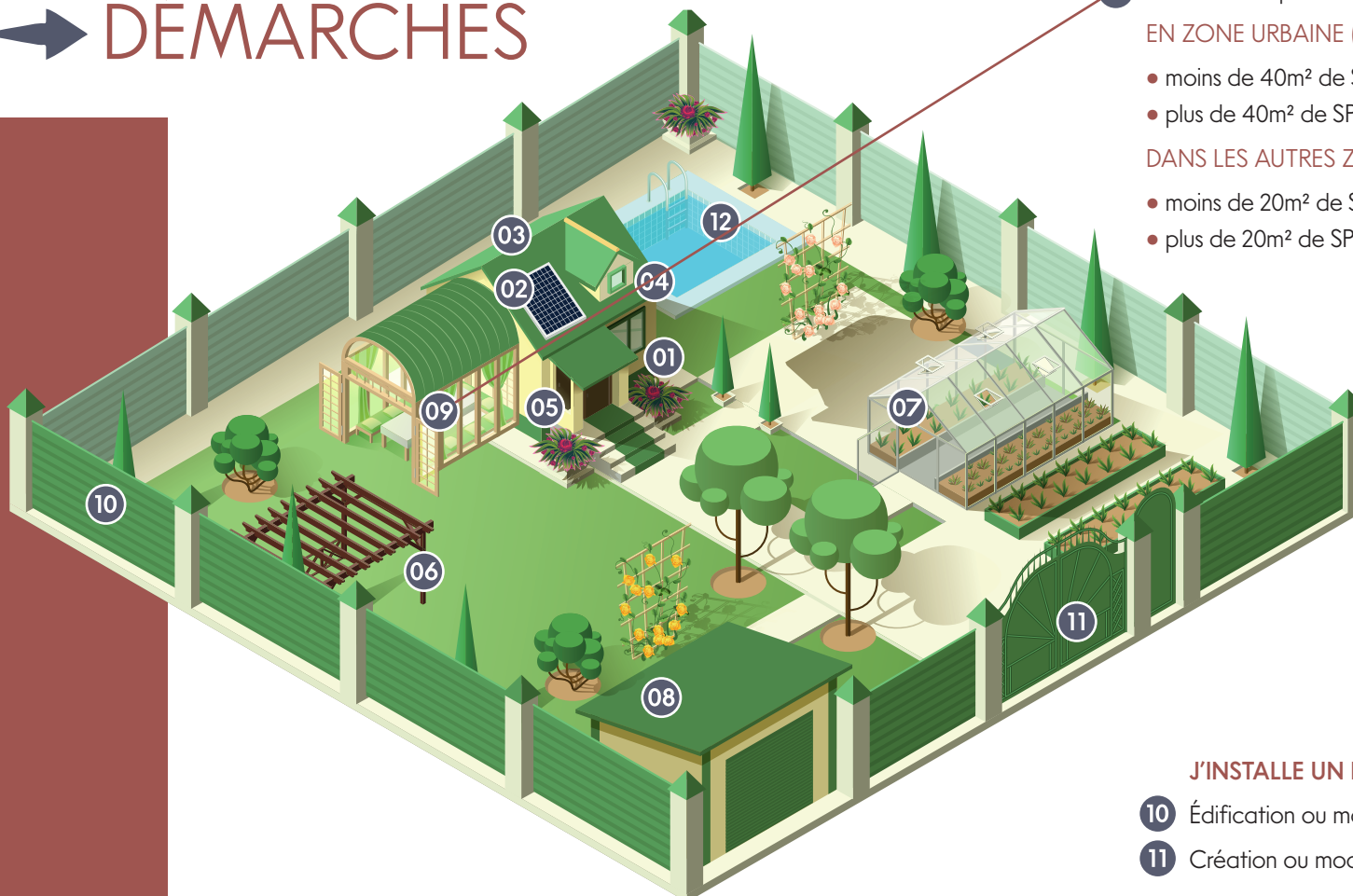

JE CONSTRUIS UNE ANNEXE

07 Construction abri de jardin, local technique, carport...

- moins de 5m² de SP ou ES* — **aucune formalité**
- moins de 20m² de SP ou ES* — **déclaration préalable**
- plus de 20m² de SP ou ES* — **permis de construire**

08 Aménagement de garage en pièce habitable — **déclaration préalable**
(avec ou sans modification de l'aspect extérieur)

*SP : Surface de Plancher
*ES : Emprise au Sol

JE RÉALISE UNE EXTENSION ACCOLÉE À UN BÂTIMENT EXISTANT

09 Construction pièce supplémentaire, véranda, terrasse couverte...

EN ZONE URBAINE (U)

- moins de 40m² de SP ou ES* — **déclaration préalable**
- plus de 40m² de SP ou ES* — **permis de construire**

DANS LES AUTRES ZONES (A, N, AU)

- moins de 20m² de SP ou ES* — **déclaration préalable**
- plus de 20m² de SP ou ES* — **permis de construire**

JE MODIFIE L'ASPECT EXTÉRIEUR

- 01** Création d'ouverture
- 02** Pose de panneaux solaires
- 03** Rénovation de toiture
- 04** Installation de fenêtre de toit
- 05** Ravalement, peinture de façade
- 06** Construction d'une pergola

déclaration préalable

J'INSTALLE UN PORTAIL OU UNE CLÔTURE

10 Édification ou modification de la clôture

11 Création ou modification de l'accès

déclaration préalable

J'INSTALLE UNE PISCINE ENTERRÉE OU HORS SOL

- 12** • de moins de 10m² installée moins de 3 mois/an — **aucune formalité**
- de 10m² à 100m² sans couverture ou < 1,80m — **déclaration préalable**
- de plus de 100m² ou couverture > 1,80m — **permis de construire**

Tous les travaux doivent être réalisés en conformité avec le règlement du PLU consultable sur le site www.creys-mepieu.com

LOCATION SALLES DES FÊTES

Les salles des fêtes de Creys et de Faverges sont louées uniquement aux personnes domiciliées à Creys Mérieux, aux entreprises ayant leur siège sur la commune ou qui y sont contribuables, ainsi qu'aux personnes ayant une activité professionnelle sur la commune.

L'utilisation de ces salles des fêtes par la commune, le Centre Communal d'Action Sociale, les associations communales (*), sera gratuite.

(*) Voir conditions en mairie – Les 2 premières années de sa création, une association communale bénéficiera d'une location gratuite par an. La troisième année, elle bénéficiera des mêmes avantages que les autres associations.

Rappelons qu'une personne résidant à Creys Mérieux ne peut pas réserver une salle des fêtes en son nom pour une personne résidant à l'extérieur de la commune.

CAPACITÉS D'ACCUEIL

- Salle de Creys (Les Ecoux) : 148 personnes
- Salle de Faverges : 180 personnes

Afin de préserver la quiétude du voisinage, il est demandé à chaque locataire d'arrêter la musique à 2 heures.

En cas de force majeure, la commune n'est pas dans l'obligation de trouver une solution de remplacement ; la location sera annulée avec remboursement.

Renseignements et réservations par mail, téléphone au 04 74 97 72 86 ou à l'accueil du secrétariat de mairie aux heures d'ouverture au public.

TARIFS DES LOCATIONS DES SALLES



SALLE DES FÊTES DE CREYS (LES ECOUX) ET SALLE DES FÊTES DE FAVERGES

Tarif des salles pour les particuliers (réservé aux habitants) :

- Salle : 250€
- Location en semaine : 50 % du tarif week-end

Pour les entreprises et personnes ayant une activité professionnelle sur la commune, majoration de 100€ du tarif de location de la salle.

- Réveillon de la St Sylvestre : 600€
- Frais de chauffage : majoration de 75€ de novembre à mars inclus par week-end, 50€ par jour en semaine (du mardi au jeudi).

Options proposées :

- Vidéoprojecteur / micro HF : 100€ (Creys uniquement)
- Pack vaisselle : 50€

SALLE MORGET

Salle de réunion d'une capacité de 30 personnes.

Tarif en semaine :

- Particuliers résidant sur la commune ou ayant une activité professionnelle sur la commune et entreprises extérieures : 50€
- Associations et entreprises de la commune : gratuit

Tarif week-end :

- 100€ du vendredi au lundi matin

Salle des Ecoux



Salle et Gîte Morget



GÎTE MORGET



La commune propose un gîte communal labellisé 3 épis Gîtes de France au 1^{er} étage du 227 rue du Bois de Solières, dans l'ancienne école de Faverges.

Capacité de 6 couchages + 1 bébé.

3 chambres, une pièce de vie d'environ 29 m², une cuisine, une salle d'eau et wc séparé.

Le meublé a également accès à la cour située à l'arrière du bâtiment.

Linge fourni. Pas de location à la nuitée - Minimum de 2 nuits.

Le gîte est également équipé d'une prise de recharge pour les véhicules électriques réservable via l'application Recharge +.

Renseignements auprès de la mairie de Creys Mépieu : 04 74 97 72 86 ou mairie@creys-mepieu.com.

Réservations via Gîtes de France Isère

Tel. 04 76 40 79 40 (7 jours/7 de 9h à 21h) ou sur internet :

<https://www.gites-de-france-isere.com/plaines-et-collines.html>

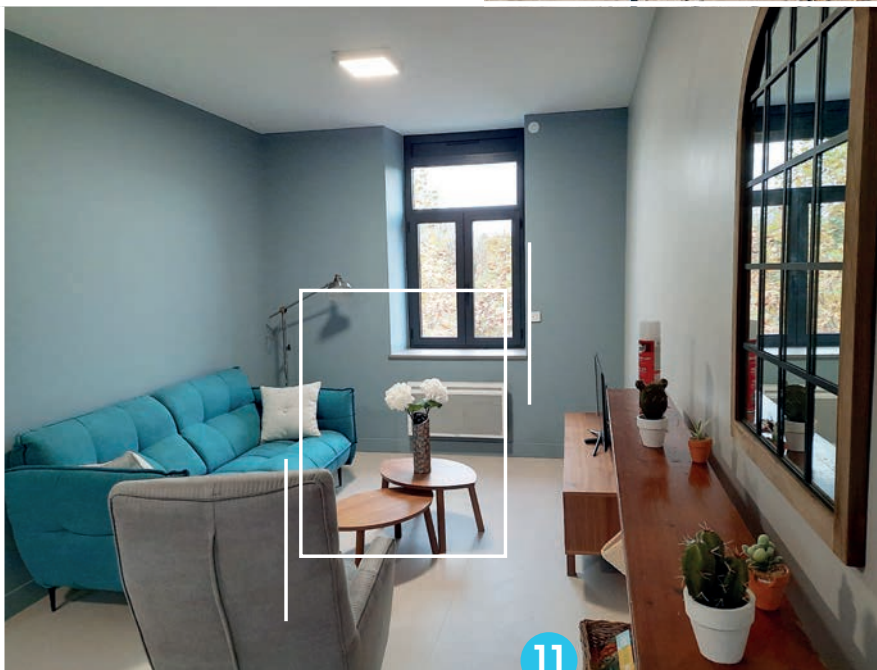



LOTISSEMENT LES VERNES

Rue des Vernes - hameau de Faverges.

La commune a aménagé un lotissement composé de 6 lots viabilisés à bâtir libres de constructeurs au lieu-dit Le Devin à Faverges.

Les 6 lots disponibles ont été vendus et les constructions ont commencé.

Entreprise PAILLET | travaux viabilisation, VRD, clôture - 198 925,75 € TTC

Entreprise SPIE CITY | éclairage lotissement - 6 366,24 € TTC

Coût de l'opération :

205 291,99 € TTC

Produit de la vente de terrains :

387 950,00 € TTC

POINT SUR LES TRAVAUX



Lotissement "Les Vernes"



Salle des Fêtes de Faverges - Hall



SALLE DES FÊTES

DE FAVERGES

Des travaux de rénovation du hall et un réaménagement de la cuisine de la salle des fêtes de Faverges ont été effectués de décembre 2024 à mars 2025. Outre la réfection des peintures et du sol, le bar a été changé et réaménagé, intégrant un espace PMR. L'espace éclairé par des leds est beaucoup plus lumineux et moins énergivore. Pour plus de confort, des dalles acoustiques ont été posées au plafond. Côté cuisine, un aménagement aux normes actuelles a été opéré. Le four, la hotte et la plaque de cuisson ont été changés pour diminuer les consommations d'énergie et faciliter la tâche des organisateurs de manifestations. Un lave-vaisselle a également été installé.

Coût des travaux en TTC :

CTP / BERTRAND | démolition, plâtrerie-peinture, plafond, faïence - 17 760,70 €

BJ RSP | sols pvc - 7 222,80 €

VIGNOLI | menuiserie inox, bar - 6 456 €

OBBE | menuiserie bois - 11 112 €

PUISSANC ELEC | électricité - 11 337,35 €

MARESCOL | équipement matériel cuisine - 19 480,74 €

MARESCOL | plomberie CVC - 2 280 €

AMURIMMO | mission OPC - 14 400 €

Montant total de l'opération :

87 769,59 € TTC

Salle des Fêtes de Faverges - Hall



Salle des Fêtes de Faverges - Cuisine



RÉNOVATION

DES TOILETTES SOUS LE GROUPE SCOLAIRE

Rénovation des toilettes sous le groupe scolaire.

La salle de l'ancien gymnase n'étant pas équipée de toilettes, la commune a procédé à la réhabilitation des anciens sanitaires du gymnase.

Coût des travaux en TTC :

CTP | déconstruction, plâtrerie-peinture, plafond - 5 954,40 € TTC

Bertrand carrelage | carrelage-Faïence - 3 018,84 € TTC

OBBE | menuiserie Bois - 2 394,00 € TTC

Ets GROS | plomberie CVC - 3 652,80 € TTC

EVRELEC | électricité - 1 434,00 € TTC

AMURIMMO | mission OPC - 5 640 € TTC

Montant total de l'opération :

22 094,04 € TTC



ZONE ARTISANALE

DE MALVILLE

Séparation d'un bâtiment industriel et rénovation complète sur 1 400 m².

Cette séparation a permis la création d'un bâtiment industriel au 110 rue de la molle dans la zone artisanale de Malville. Une rénovation complète a été réalisée sur les bureaux, sanitaires, locaux sociaux et une réserve d'environ 110m² a été construite.

Tous les systèmes de ventilation, de chauffage et d'éclairage ont été revus et deux bureaux ont été aménagés sur la mezzanine. Le bâtiment est désormais disponible à la location. Un dossier de présentation est consultable sur le site internet de la commune.

Le bâtiment attenant a été libéré en juillet 2025 suite à une liquidation judiciaire.

Ce local sera proposé à la location après rénovation des locaux sociaux.

lot 1 | FUZIER LAMBERT | gros œuvre - démolition - 121 748,59 € TTC

lot 2 | MÉTALLERIE ROLLAND | serrurerie - Toiture métallique - 111 556,80 € TTC

lot 3 | MENUISERIE TOFFOLETTI | menuiseries intérieures bois - 31 804,80 € TTC

lot 4 | TOP DECOR / CTP | plafonds - doublages - cloisons - peintures - 105 203,76 € TTC

lot 5 | BERTRAND CEDRIC | carrelage - Faïences - 10 963,24 € TTC

lot 6 | GAILLARD ELECTRICITE | électricité CFO -CFA - 219 443,42 € TTC

lot 7 | Société GILLET | chauffage - ventilation - plomberie - 752 400,00 € TTC

ALPES CONTROLES | mission contrôle technique - 8 040,00 € TTC

ALPES CONTROLES | mission SPS - 5 112,00 € TTC

LEPLAIDEUR Philippe | AMO - 121 200,00 € TTC





Travaux Gouverdières ©C_Berger



Travaux Le Devin ©J-C_Gengler



Travaux rue Pénelon ©J-C_Gengler



Travaux Barjus ©J-C_Gengler

VOIRIE

La période estivale est propice à la réalisation des travaux de voirie les plus importants. Jean-Claude Gengler, adjoint chargé de la voirie et des travaux, dresse un état des opérations réalisées en 2025 sur la commune.

RÉFECTION DE LA ROUTE DES GOUVERDIÈRES

Des travaux d'enfouissement des réseaux et de réfection de la voirie ont été réalisés fin 2024-début 2025 aux Gouverdières à Creys. Ce chantier a été porté conjointement par le Territoire d'Énergie 38 (TE38) et la commune de Creys Mépieux.

Bertrand TP / SPIE Batignolles | voirie - 178 717,36 € TTC

Eiffage Énergie Systèmes | éclairage - 39 018,00 € TTC

TE38 - 110 960,80 € TTC

Maîtrise d'œuvre - 25 305,20 € TTC

Montant total de l'opération :

354 001,36 € TTC

RUE DU DEVIN, RUE DU BOIS DE SOLIÈRES ET RUE DE PÉNELON À FAVERGES

TE38 (Territoire Énergie 38) a terminé en août 2025 l'enfouissement des réseaux secs. Les travaux sont réalisés par l'Ets Serpollet et touchent à leur fin.

SPIE Batignolles | voirie :

Devin - 274 424,28 € TTC

Pénelon - 467 529,72 € TTC

Éclairage Serpollet Dauphiné - 214 340 € TTC

Montant total de l'opération :

956 294 € TTC

PUSIGNEU

En septembre 2025 les travaux ont débuté de la Grande rue de Pusigneu à la montée de la ville. Il s'agit là encore d'enfouissement des réseaux secs et de réfection de la voirie.

Montant :

Serpollet Dauphiné | éclairage - 76 078,21 € TTC

MONTÉE DE BARJUS

Les glissières de sécurité ont toutes été changées dans la montée de Barjus et sont désormais aux normes sécuritaires pour les motards avec la mise en place d'une contre-glissière.

Montant :

Signature Rhône-Alpes - 58 851,62 € TTC

MOLLARD VIRET

Environ 200 mètres de cheminement doux ont été créés de la rue du Terrey à la rue du Mollard Viret. Cette réalisation permet de finaliser la liaison de Faverges au Mollard Viret. Elle permet également aux enfants de rejoindre l'arrêt de bus par un accès sécurisé. Pour rappel, dès qu'elle le peut, la commune procède à l'acquisition de foncier, même quelques mètres, pour poursuivre le réseau des chemins doux sur la commune.

Montant :

Bruno Bordel TP - 19 588,20 € TTC

CAMPAGNE DE POINT-À-TEMPS

Sur l'ensemble de la commune, une campagne de point-à-temps, consistant principalement à boucher les nids-de-poule par un bicouche, a été effectuée dans l'été. Les gravillons rendent la chaussée temporairement glissante mais cela est indispensable pour maintenir en état les chaussées et éviter ainsi qu'elles ne se dégradent trop rapidement.

Montant :

SPIE Batignolles - 13 414,80 € TTC

BUDGET ↓

TRAVAUX ET MATÉRIEL DIVERS (EN TTC)

DÉPENSES	MONTANT TTC
TRAVAUX DIVERS + ACQUISITIONS DIVERSES	
Matériel informatique des services techniques - Acces Ingénierie Informatique	1 442,40 €
Moteurs ventilation vestiaires - ALJ Ventilation	6 002,40 €
Ventilateurs chaudière salle des fêtes les Écoux - Entreprise Gillet	7 182,38 €
Porte WC Publics place de Creys - A.T.P.M.	3 086,70 €
Installation table inox salle des fêtes Faverges - Marescol	1 392,00 €
Tables Ping Pong - Sport 2000	4 420,85 €
Machine à laver école maternelle - Meyssin Père et Fils	502,90 €
Télévision gîte Morget - Meyssin Père et Fils	549,90 €
Mobilier restaurant scolaire - Mchet créations	8 769,40 €
Chaudière vestiaires USCM -Thermic Services	15 386,53 €
Fleurissement 2025 -Vacher entretien et services	24 965,00 €
PLU- Bilan - Vincent Byais	6 060,00 €
Relevé topographique aménagement extérieurs - Ellipse	13 134,00 €
Expertise terrain lieu-dit Devaux - Galtier	4 200,00 €
Acquisitions de terrains	20 898,80 €
Fête de la musique 2025	65 473,27 €
Tableaux numériques école	7 200,00 €
Vœux du Maire	11 400,00 €
Cinéma plein air	1 700,00 €
Voyage au Sénat des CM2	2 891,00 €
Bons maisons fleuries - GAEC Vacher	2 085,00 €
Illuminations - Garçon-Peyronnet	12 886,80 €
TOTAL	221 629,33 €
LOGEMENT 207 RUE DE FOURVIÈRE	
Réfection murs et peintures - Babolat Jérôme	3 135,71 €
Peintures - François Perrin	452,92 €
TOTAL	3 588,63 €
SANITAIRES VESTIAIRES FOOT (SUITE INCENDIE)	
-	11 564,40 €
SANITAIRES - SALLE D'ACTIVITÉS GROUPE SCOLAIRE - TRAVAUX + MAITRISE D'ŒUVRE	
-	22 094,04 €
RÉNOVATION CUISINE SDF FAVERGES - TRAVAUX + MAITRISE D'ŒUVRE	
-	87 769,59 €

VOIRIE ET TRAVAUX ASSOCIÉS	
Panneaux voirie - Signature Rhône-Alpes	3 495,84 €
Marquage au sol - diverses rues - Signature Rhône-Alpes	8 220,34 €
Bicouche rue de la Marianne - Daleigneu - SPIE Batignolles	16 119,60 €
Voirie Point à Temps - SPIE Batignolles	13 414,80 €
Nivellement parking salle polyvalente - François Perrin	1 170,00 €
Entretien fossé stade chemin de Bracon - François Perrin	2 880,00 €
Voirie eaux pluviales rue canal du pape Daleigneu- Bruno Bordel TP	1 773,60 €
Travaux de voirie Malville - FAF TP	2 355,60 €
Comptage routier - Transmobilités	4 992,00 €
Chemin piéton Mollard-Viret - Bruno Bordel TP	19 588,20 €
Barrières sécurité Barjus - Signature Rhône-Alpes	58 851,62 €
TOTAL	132 861,60 €
RÉFECTION RUE DES GOUVERDIÈRES	
Voirie - Bertrand TP / SPIE Batignolles	178 717,36 €
Éclairage - Eiffage Énergie Systèmes	39 018,00 €
TE38	110 960,80 €
Maîtrise d'œuvre	25 305,20 €
TOTAL	354 001,36 €
LOTISSEMENT LES VERNES - LE DEVIN	
Vente de terrains	387 950,00 €
BUDGET TVA	
Divers travaux salon de coiffure - Belhache David	2 058,00 €
Réfection peinture restaurant place de Creys - Vallin Océane	2 973,00 €
Réparation clôture ZA Malville - Vacher Paysage	1 576,00 €
Réparation pont roulant bâtiment ZA Malville - VMI	10 685,05 €
TOTAL	17 292,05 €



SUBVENTIONS 2025

ASSOCIATIONS COMMUNALES

	SUBVENTIONS	REMB. CHÈQUES 2025
ACCA CREYS MÊPIEU	2 000 €	555 €
ART DANCE STUDIO		75 €
BIBLIOTHÈQUE DE CREYS (convention)	23 678 €	
BIBLIOTHÈQUE DE CREYS	3 218 €	
CLUB DES TOUJOURS JEUNES	1 600 €	1 005 €
CREYS EQUI NATURE		30 €
CREYS PASSION SPORT MÉCANIQUE	700 €	75 €
ECLATS DE JE(S)	650 €	60 €
ENTRE DEUX MONDES	3 500 €	30 €
ESNI MUSCULATION		165 €
GYMNASTIQUE VOLONTAIRE	1 700 €	480 €
ISA ASSOCIATION	1 300 €	225 €
LES MONDES DE KERN	300 €	15 €
LES VOLANTS CREYPIEULANS	300 €	90 €
OCCE COOP SCOLAIRE ECOLE PUBLIQUE	3 000 €	
PETIT DRAGON	300 €	
SOU DES ECOLES classe de neige (convention 40% max)	12 708 €	525 €
USCM - Union Sportive CREYS MORESTEL	10 500 €	270 €
TOTAL SUBVENTIONS POUR LES ASSOCIATIONS DE CREYS MÉPIEU	65 454 €	3 600 €

ASSOCIATIONS ET STRUCTURES EXTÉRIEURES

CMA BOURGOIN JALLIEU	480 €
SOUVENIR FRANÇAIS	150 €
SOUTIEN À MAYOTTE	5 000 €
SISA SYNAPSES (MONTALIEU SOINS AMBULATOIRES)	2 036 €
AMICALE DES DONNEURS DE SANG MONTALIEU	100 €
AMICALE DES DONNEURS DE SANG MORESTEL	100 €
CENTRE HOSPITALIER MORESTEL ASS. LOISIRS CULTURE	300 €
CENTRE LEON BERARD	1 600 €
CENTRE SOCIAL O. BRACHET (PART COMMUNE)	510 €
CENTRE SOCIAL O. BRACHET (REVERSEMENT CCBD)	3 973 €
LO PARVI	1 700 €
ESPACE SOCIO CULTUREL PAYS DE LA PIERRE (PART COMMUNE)	510 €
ESPACE SOCIO CULTUREL PAYS DE LA PIERRE (REVERSEMENT CCBD)	1 986 €
TOTAL SUBVENTIONS POUR LES ASSOCIATIONS ET STRUCTURES EXTÉRIEURES	17 965,00 €
TOTAL DES SUBVENTIONS 2025	87 019,00 €

(dont 3 600€ de chèques cadeaux 2025)

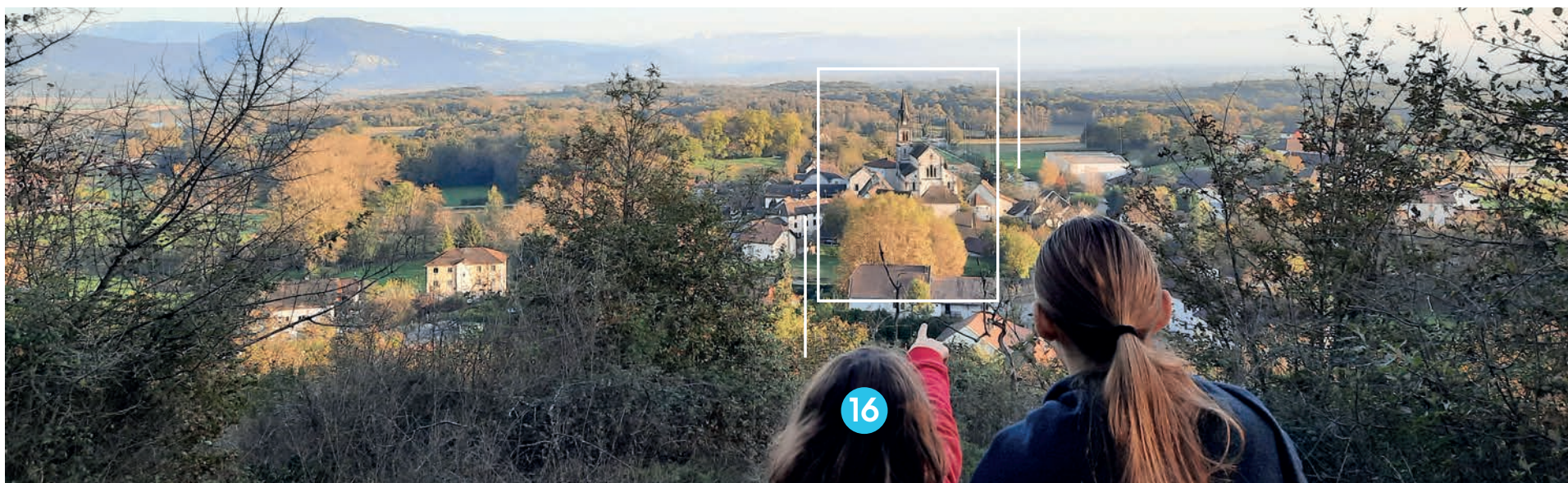

BUDGET PRINCIPAL

SECTION D'INVESTISSEMENT

RECETTES

F.C.T.V.A.	464 265,48 €	7,14%
Excédent de fonctionnement 2024	859 735,36 €	13,22%
Subventions diverses	2 363 000,00 €	36,35%
Autofinancement	1 455 372,03 €	22,39%
Amortissement	58 694,56 €	0,90%
Excédent d'investissement reporté	1 269 151,24 €	19,52%
Taxe aménagement	10 000,00 €	0,15%
Cession terrain	21 029,00 €	0,32%
TOTAL RECETTES	6 501 247,67 €	

DÉPENSES

Remboursement caution	2 823,38 €	0,04%
Acquisitions de terrains	100 090,37 €	1,54%
Acquisitions de matériel	87 092,86 €	1,34%
Cimetières	94 585,14 €	1,45%
Travaux	6 216 655,92 €	95,62%
TOTAL DÉPENSES	6 501 247,67 €	

BUDGET PRINCIPAL

SECTION DE FONCTIONNEMENT

RECETTES

Excédent de fonctionnement de 2024 reporté sur 2025	319 503,46 €	6,87%
Autres produits (téléalarme, coupes de bois)	130 000,00 €	2,80%
Produit des impôts locaux	520 000,00 €	11,18%
Dotations et participations	3 227 000,00 €	69,41%
Produits de gestion courante (loyers, ...)	452 614,17 €	9,74%
TOTAL RECETTES	4 649 117,63 €	

DÉPENSES

Charges de gestion courante	823 051,04 €	17,70%
Charges de personnel	950 000,00 €	20,43%
Subventions, participations et indemnités des élus	220 000,00 €	4,73%
Atténuation de produits	940 000,00 €	20,22%
Subvention budget TVA	200 000,00 €	4,30%
Charges exceptionnelles	2 000,00 €	0,04%
Amortissement	58 694,56 €	1,26%
Autofinancement de l'investissement	1 455 372,03 €	31,30%
TOTAL DÉPENSES	4 649 117,63 €	

BÂTIMENTS INDUSTRIELS - ZONE ARTISANALE

SECTION DE FONCTIONNEMENT

RECETTES

Excédent de fonctionnement de 2024	114 587,69 €	30,27 %
Autres produits (location des bâtiments)	64 000,00 €	16,90 %
Virement du budget principal de la commune	200 000,00 €	52,83 %
TOTAL RECETTES	378 587,69 €	

DÉPENSES

Charges à caractère général	80 000,00 €	21,13 %
Autres charges de gestion courante	10 000,00 €	2,64 %
Autofinancement de l'investissement	288 587,69 €	76,23 %
TOTAL DÉPENSES	378 587,69 €	

BÂTIMENTS INDUSTRIELS - ZONE ARTISANALE

SECTION D'INVESTISSEMENT

RECETTES

Excédent de fonctionnement de 2024	600 797,01 €	43,63 %
Autofinancement	288 587,69 €	20,96 %
Excédent d'investissement reporté	487 763,95 €	35,42 %
TOTAL RECETTES	1 377 148,65 €	

DÉPENSES

Travaux bâtiments	42 681,79 €	3,10 %
Travaux voirie zone artisanale	19 716,29 €	1,43 %
Travaux séparation bâtiment industriel ZA Malville	1 314 750,57 €	95,47 %
TOTAL DÉPENSES	1 377 148,65 €	



LE CCAS SE COMPOSE DE 11 MEMBRES :
5 ÉLUS, 5 PERSONNES EXTÉRIURES ET LE MAIRE.



COMPOSITION

- **Président** : Olivier BONNARD, Maire
- **Secrétaire** : Sylvie VOLO
- **Membres issus du Conseil Municipal** :
 - GAUTIER Gilles (Faverges) - 06 04 54 35 84
 - HODY Ligia (Faverges) - 06 31 13 89 60
 - MELLET Christelle (Faverges) - 06 88 90 05 58
 - MELLET Nadine (Malville) - 06 15 56 59 72
 - POZZOBON Ghislaine (Mèpieu) - 06 71 74 12 24
- **Membres hors conseil** :
 - BERGES Michèle (Creys)
 - BLANC Christine (Pusigneu)
 - BOURG Monique (Les Gouverdières)
 - JACQUIN Marilyne (Faverges)
 - VACHER Mélanie (Le Mollard)

CONTACT : Mairie de Creys Mèpieu - 04 74 97 72 86
mairie@creys-mepieu.com



ACTIONS 2025 DU CCAS

- Distribution des colis aux habitants de + de 75 ans inscrits sur les listes électorales.
- Distribution des colis aux résidents de la commune qui séjournent à l'hôpital de Morestel.
- Contribution aux frais de transport scolaire devenu payant à la rentrée 2025-2026 pour les collégiens de la commune.



REPAS DU CCAS

Organisé par le CCAS (Centre Communal d'Action Sociale), le traditionnel repas des aînés de la commune a eu lieu samedi 25 janvier 2025 à la salle des fêtes des Écoux de Creys, en présence du Maire et président du CCAS, Olivier Bonnard, de ses adjoints et des membres du CCAS. 90 personnes de 70 ans et plus, ont répondu à l'invitation, dont Maurice Page, doyen de l'assemblée né en 1931. Tous se sont retrouvés pour un moment convivial animé par les airs des années 1950-1960 chantés par Pascale Charreton.

INVITATION - REPAS DU CCAS 2026

Le CCAS convie tous les administrés de 70 ans et + (au 31/12/2025) inscrits sur les listes électorales **Samedi 31 janvier 2026** à la salle des fêtes de Faverges.
Sur inscription auprès de la mairie après réception de l'invitation par courrier.





MUTUELLE COMMUNALE



Dans le cadre de sa politique sociale, la commune de Creys Mépieu a souscrit à l'offre "Ma commune, ma santé". Cette couverture complémentaire des frais de santé est accessible à tous les Creypieulans, sans questionnaire de santé et sans limite d'âge.

Cette démarche fait l'objet d'une convention entre les CCAS de Morestel, Vézeronce-Curtin, Creys Mépieu et l'association ACTION (Actions de mutualisation pour le pouvoir d'achat). Plusieurs mutuelles sont partenaires de l'association, qui a ainsi pu négocier des conditions tarifaires avantageuses.

Pour bénéficier du dispositif il faut :

- habiter la commune
- ou être commerçant, artisan, agriculteur
- ou professionnel libéral installé dans la commune
- ou être employé territorial ou agent municipal au sein d'une commune partenaire.

Des rendez-vous personnalisés sont proposés en mairie tous les 1^{er} jeudis du mois **sur inscription préalable**. Retrouvez les dates proposées en rubrique Agenda du site www.creys-mepieu.com ou sur PanneauPocket.

Si vous êtes intéressé et souhaitez prendre un rendez-vous, appelez le 05 64 10 00 48 ou Gilles Gautier au 06 04 54 35 84.



INFO

Les personnes âgées, isolées, fragiles qui souhaitent être inscrites sur le registre des personnes vulnérables de la commune sont priées de se faire connaître auprès du CCAS de Creys Mépieu. Ces informations permettent à la commune et au CCAS d'apporter rapidement si besoin, conseils et assistance en cas d'événement spécifique (canicule, grand froid...).

Pour tout renseignement : CCAS de Creys Mépieu - Mairie

CONTACT : Mairie de Creys Mépieu - 04 74 97 72 86
mairie@creys-mepieu.com



TÉLÉALARME

La Téléalarme permet de sécuriser les personnes âgées qui vivent seules chez elles. En cas de problème (chute, malaise...), la personne peut contacter une plateforme téléphonique joignable 24 heures sur 24 et 7 jours sur 7 en appuyant sur un médaillon ou une montre portée en permanence. Selon le degré d'urgence de la situation, un proche est contacté ou une intervention est déclenchée pour porter assistance à la personne.

DÉLÉGUÉS TÉLÉALARME SUR LA COMMUNE DE CREYS MÉPIEU :

CREYS : Mme Michèle BERGES

09 62 07 03 43

FAVERGES : M. Gilles GAUTIER

06 04 54 35 84



➔ ÉTAT CIVIL

NAISSANCES

- Margot GUÉRIN née le 23 octobre 2024
- Juliana CILLI FRANCHELIN née le 5 décembre 2024
- Noé PINAZ né le 28 décembre 2024
- Lysandra CHAMAYOU née le 5 février 2025
- Lé yana VAUDREY-BOUCHET née le 26 février 2025
- Lé yana CANDY née le 10 mars 2025
- Léon RADIX né le 20 mars 2025
- Raphaël BARATIER-IMBERT né le 14 avril 2025
- Sofia GONCERIUC née le 1^{er} juin 2025
- Ambre BOURJAL née le 06 juin 2025
- Isalyne ROUSSEL-JEANNOT née le 19 juin 2025
- Naël BADIN né le 22 juillet 2025
- Eden BERNARDIN-BALLEFIN né le 2 septembre 2025
- Iséa BENHAMOU née le 2 octobre 2025

Refus ou non réception d'autorisation de publication pour 1 naissance.

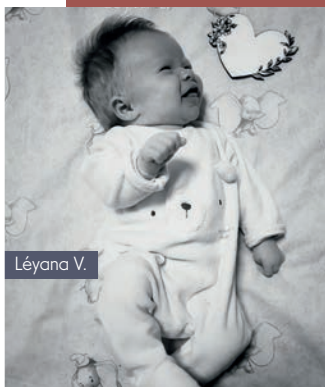
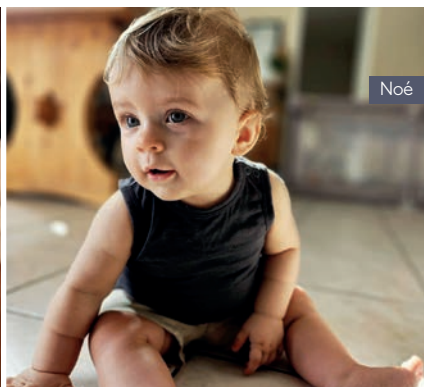



MARIAGES

- DIJOUX Chloé et MARTINS Samuel - le 7/12/2024
 - LE GORREC Maëlys et COURIVAUD Quentin - le 13/12/2024
 - BADOUX Bénédicte et Philippe DEBATTY - le 21/06/2025
 - THERY Anaëlle et ANNE Baldrik - le 05/07/2025
 - MUKHINA Tetiana et LERICHE Franck - le 2/08/2025
 - MASSOBRE Cindy et NGUYEN Alexandre - le 16/08/2025
 - RASOANIRINA Suzanne et ROSSO Michel - le 20/09/2025
 - PLANCHENAUULT Géraldine et COTTAZ Olivier - le 20/09/2025
- Refus ou non réception d'autorisation de publication pour 1 mariage.

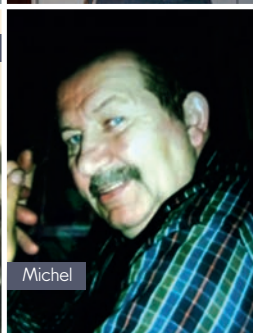
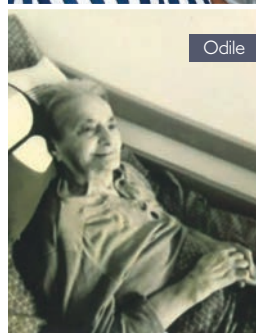
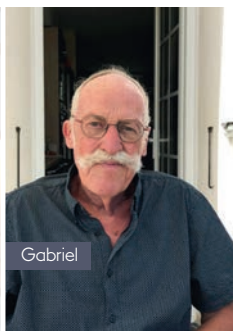
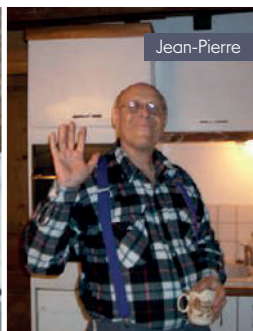
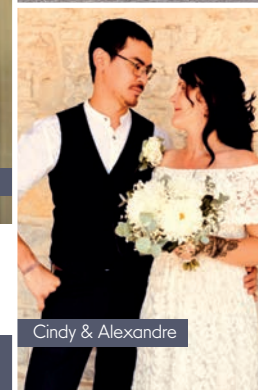
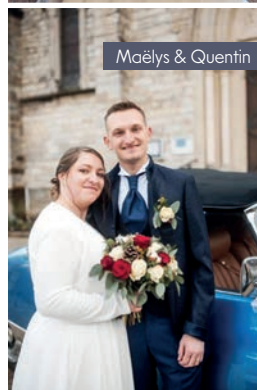
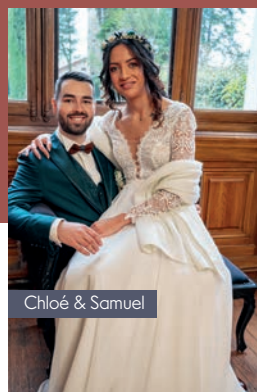

DÉCÈS

- GUYON Odile (née THIBERT) décédée le 13/11/2024 à 83 ans
- MELLET Maurice décédé le 8/12/2024 à 90 ans
- GROS Gabriel décédé le 2/02/2025 à 77 ans
- GIBOULET Anne-Marie, dite "Nanou" (née PAVIOT) décédée le 8/02/2025 à 87 ans
- GUYON Michel décédé le 28/02/2025 à 84 ans
- MEYSSIN Renée (née SUBIT) décédée le 8/02/2025 à 95 ans
- GOETHALS Jean-Pierre décédé le 13/07/2025 à 69 ans

Refus ou non réception d'autorisation de publication pour 1 décès.

RETOUR

SUR FIN 2024 ET 2025...

Retrouvez tous les articles de la commune publiés dans la presse, dans la Revue de Presse, sur le site www.creys-mepieu.com
Merci à nos correspondants de presse pour la transmission de leurs articles.

CONTACT : Christian Berger
Tel. 06 52 80 63 21 | E-mail : berger.ch@gmx.fr

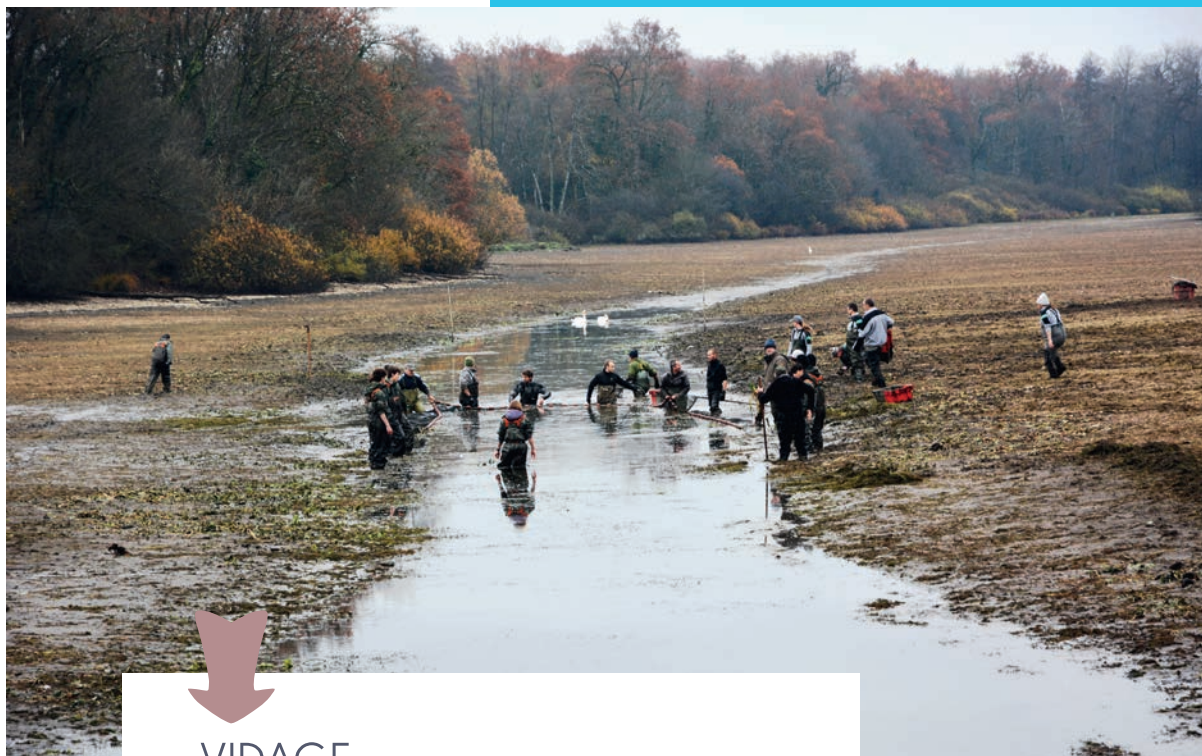

VIDAGE DE L'ÉTANG BARRAL

Afin de permettre les opérations d'entretien du barrage, du canal de pêche et la minéralisation des vases, il est nécessaire d'effectuer des vidanges régulières sur les étangs. Cela permet également de contrôler les espèces nuisibles. La vidange de l'étang de Barral était programmée en novembre 2024. Le 28 novembre, bénévoles et lycéens d'un lycée d'aquaculture de Poisy (74) ont tiré 150 mètres de filet sous la houlette de Raphaël Quesada, directeur de Lo Parvi. L'étang nettoyé et remis en eau, la biodiversité de l'étang est favorisée.

22



FÊTE DES LUMIÈRES

Le 8 décembre 2024, jour officiel de la fête des lumières, le ciel Creypieulan s'est embrasé. Une pluie incessante s'est abattue tout au long de la journée mais la soirée a bénéficié d'une accalmie. Des ateliers d'arts créatifs étaient proposés aux enfants par le Sou des écoles l'après-midi en salle. L'association des Mondes de Kern a ensuite proposé au public un spectacle féérique de feu et de leds. Le feu d'artifice, offert par la municipalité, a clôturé magnifiquement cette belle soirée.

©GL Instant Photo



BIENVENUE AUX NOUVEAUX HABITANTS

Vendredi 14 mars 2025, Olivier Bonnard, Maire de Creys Mépieu et les adjoints, ont eu le plaisir de recevoir en mairie quelques nouveaux habitants. Qu'ils viennent de communes voisines, de l'autre côté du département ou de la région, tous ont découvert les nombreux atouts de leur nouvelle commune de résidence via une présentation complète de Creys Mépieu et de ses acteurs locaux. Les nouveaux Creypieulans et les élus ont pu échanger ensuite de façon conviviale autour du verre de l'amitié.

La commune donne donc rendez-vous à toutes les personnes qui se sont installées sur Creys Mépieu en 2024-2025 le Jeudi 29 janvier 2026 à 18h30 en mairie.

Nouveaux habitants : signalez-vous en mairie !

**Vous connaissez des personnes qui ont emménagé à Creys en 2024-2025 ?
Communiquez-leur cette information !**



Alicia, Charly, Léon, Athalie et Katalina : Creypieulans collégiens à Briord, membres de la classe défense - aux côtés du Maire Olivier Bonnard lors de la cérémonie du 11/11/2025.

LES CÉRÉMONIES

- 8 Mai 2025 à Faverges
- 11 Novembre 2025 à Creys



CÉRÉMONIE DES VŒUX 2026

Samedi 3 janvier 2026 à la salle omnisports de Creys.



UNE FÊTE DE LA MUSIQUE RÉUSSIE !

Samedi 21/06/2025 : Une fête de la musique réussie, classée parmi les plus belles éditions, avec une météo idéale, des bénévoles nombreux et impliqués et un public venu en grand nombre. Donna Angel a séduit le public par sa convivialité et son dynamisme, la qualité de Covertramp a permis aux spectateurs de se croire assister à un concert du groupe mythique Supertramp et la soirée s'est terminée en beauté sous les confettis et les jeux de lumières de l'univers Coldplayed.

La fête continue ! Rendez-vous dimanche 21 juin 2026 au stade Bracon.



CINÉMA EN PLEIN AIR

Vendredi 15 août en soirée, une centaine de personnes de tout âge s'est retrouvée dans la cour de l'école maternelle du village. Un écran géant était dressé et à la nuit tombée, moments de rires et d'émotion se sont enchaînés le temps du film "Intouchables" interprété par Omar Sy et François Cluzet. La municipalité de Creys Mépieu organisait pour la première fois ce rendez-vous. Peu d'animations étant proposées au mois d'août, cette séance avait pour objectif de proposer une animation gratuite et grand public aux personnes qui ne partent pas à cette période. Le sou des écoles a assuré le service de rafraîchissement et la machine à pop corn a régaler les gourmands. Une belle soirée sous un ciel étoilé qui a donné envie de fixer un rendez-vous pour une seconde édition !





ATELIER FABRICATION DE PIÈGES À FRELONS ASIATIQUES

Mardi 8 avril 2025, un atelier fabrication de pièges artisanaux pour les frelons asiatiques était proposé par la mairie. Philippe Giroud, conseiller municipal et référent frelons asiatiques pour la commune a accueilli les 19 participants et expliqué les spécificités et cycle de vie de cet insecte invasif et nuisible, mettant en avant l'importance de piéger les fondatrices à cette période. Charles Gibert, apiculteur et membre de l'abeille dauphinoise a quant à lui présenté les différents types de pièges disponibles dans le commerce. Il a ensuite expliqué de quelles façons le frelon asiatique décime des ruches entières et remercié les participants à cet atelier qui par leurs actions de piégeage, évitent l'installation de nouveaux nids. Les bouteilles plastiques découpées, percées, assemblées sont ensuite parties dans les différents hameaux Creypieulans avec leurs artisans. Des grilles de relevés de comptage ont été distribuées aux personnes qui le souhaitent afin d'améliorer le suivi.



FORUM DES ASSOCIATIONS

Les communes de Creys Mérieux et Saint-Victor-de-Morestel s'associent pour présenter aux habitants de leurs deux villages et alentours la diversité et la complémentarité de leur offre associative. Le forum des associations 2025 s'est tenu le jeudi 4 septembre à la salle omnisports de Creys de 17h30 à 19h30. Une quinzaine d'associations étaient présentes et le public a largement répondu présent. Une large palette d'activités en tous genres a pu satisfaire ainsi les attentes de toutes et tous.





FÊTES DES HAMEAUX

Des moments de convivialité pour se retrouver, échanger et / ou faire connaissance avec le voisinage ! Des moments précieux de vivre ensemble et de rencontres inter-générationnelles. Merci aux organisateurs qui œuvrent dans les hameaux ! Retrouvez les dates 2026 sur la page consacrée au calendrier des fêtes.



Le Mollard
le 30/08/2025



Faverges
le 05/07/2025



Le Poulet
le 20/09/2025



Creys
le 05/07/2025

NOUVEAUX COMMERCES À CREYS MÉPIEU

DU CHANGEMENT AU RESTAURANT DE LA COMMUNE

Depuis le 8 août 2025, Enzo Simon est au fourneau du restaurant Ô P'tit Four sur la place du village. Le chef vous propose des menus du jour à midi en semaine, une carte de cuisine traditionnelle française et une carte gastro. Un menu enfant est proposé ainsi que des plats végétariens.

Le bar, restaurant, traiteur et dépôt de pain du village est ouvert les :

- lundi, mardi de 8h45 à 19h
- jeudi de 8h45 à 22h30
- vendredi et samedi de 8h45 à 23h

Fermeture les mercredi et dimanche.

Réservations au 04 74 97 70 46 ou 07 59 67 92 91



MADAME & MOUSTACHE : SALON DE COIFFURE À CREYS MÉPIEU

Marianne Blanc a ouvert en septembre 2025 son salon de coiffure dans l'ancienne école devant la bibliothèque de Creys Mépieu. L'établissement s'appelle Madame & Moustache, rappelant les domaines où elle excelle : la coiffure femme / homme et la barbe.

Originaire de Corbelin, Marianne Blanc a passé ses diplômes de coiffure et de barbier dans la région. Elle est ensuite partie exercer à travers le monde : en Australie (à Sydney et Melbourne), et Bogota, en Colombie. De retour en France, elle rencontre Fabien, son futur mari, Creypieulan pur souche ; ensemble, ils ont deux enfants.

Depuis début septembre 2025, elle exerce son activité dans "la 8^e classe" en lieu et place de l'épicerie participative.

Marianne a la particularité de n'utiliser que des produits français voire régionaux. Elle propose des colorations à partir de produits végétaux, comme le henné, dans un cadre chaleureux au cœur du village.

RENS. 04 58 28 01 76

RENDEZ-VOUS EN LIGNE : <https://www.kalendes.com/platform/booking/madameetmoustache>

DU CÔTÉ DE L'ÉCOLE



LES CM2 DE CREYS MÉPIEU À LA CAPITALE ET AU SÉNAT

23 élèves de CM2 de la classe d'Eric Bénabent ont répondu à l'invitation de Frédérique Puissat, sénatrice de l'Isère au Palais du Luxembourg, mercredi 14 mai 2025. Le voyage, organisé et financé par la commune, a permis aux élèves de CM2 d'expérimenter pour certains leur premier voyage en TGV, de découvrir deux des plus célèbres symboles parisiens que sont la Tour Eiffel et l'Arc de Triomphe, et surtout, de visiter le Sénat. Ils ont appris que le Sénat est l'une des deux chambres qui forment le Parlement. Composé de 348 sénateurs élus au suffrage universel indirect pour un mandat de 6 ans, il est renouvelé par moitié tous les trois ans. Les sénateurs sont élus par les "grands électeurs". Avec l'Assemblée nationale, le Sénat vote la loi, contrôle l'action du Gouvernement et évalue les politiques publiques. Ils ont également appris qu'afin de garantir la séparation des pouvoirs, chaque chambre est autonome. Les élèves et leurs accompagnateurs ont également pu assister aux questions au Gouvernement. L'avenir nous dira si cette visite a fait naître des vocations.

Une visite enrichissante et un accueil remarquable ont contribué à faire de cette journée un moment dont les jeunes Creypieulans devraient se souvenir longtemps. La commune adresse tous ses remerciements à Frédérique Puissat pour son accueil, cette visite remarquable et le temps accordé.



➡ CLASSE DE NEIGE

À ARVIEUX EN QUEYRAS (HAUTES-ALPES)

DU LUNDI 27 JANVIER AU VENDREDI 7 FÉVRIER 2025

Comme chaque année, la classe de M. Bénabent est partie rejoindre ses quartiers d'hiver, direction Arvieux en Queyras, un petit village des Hautes Alpes au pied de l'Izoard. Encore une fois, la neige et le soleil étaient au rendez-vous et encore une fois, les enfants ont pu vivre une formidable expérience de vie en collectivité loin de papa et maman.

Ils ont eu la chance de pouvoir pratiquer plusieurs activités liées à la montagne l'hiver : le ski bien sûr, les raquettes, le biathlon...

Ils ont rencontré de nombreuses personnes qui leur ont fait partager leur amour du Queyras : Rémi, le directeur du centre et son personnel au petit soin pour les enfants, les moniteurs ESF, Stéphane (l'accompagnateur moyenne montagne) qui à travers son activité raquettes nous fait découvrir la faune et la flore.

Un grand merci à ceux qui œuvrent pour que chaque année cette expérience soit renouvelée.

Eric Bénabent - Directeur de l'école

Suivez jour après jour la classe de neige sur le site de la commune www.creys-mepieu.com



QUOI DE NEUF ?



DÉPART DES CM2

À l'issue de la kermesse, le Sou des Écoles a offert des calculatrices scientifiques aux 24 élèves de CM2. Les élèves de Creys Mépieu et leurs familles ont été conviés par la mairie, jeudi 21 août 2025 en fin d'après-midi. Ludovic Cheneval, adjoint chargé des affaires scolaires, les adjoints et Éric Bénabent, directeur de l'école, ont remis aux ex-CM2 leur pack de fournitures scolaires offert par la municipalité. Une fois les classeurs, stylos, feuilles et cahiers remis, un apéritif spécialement concocté pour eux par le restaurant Ô P'tit Four leur a permis de marquer la fin de l'école primaire, d'échanger en toute convivialité avant de découvrir leur nouvelle vie collégienne. La commune leur souhaite une belle réussite scolaire.



LISTE DES ÉLÈVES ENTRÉS EN SIXIÈME EN SEPTEMBRE 2025

BALLAND Amaury, BOUDELLOT Dolovan, BOURGEOIS Rafaël, CILLI FRANCELIN Lana, COPPIN Charline, EL YOUZGHI Adam, GAIDON Maëlyss, GOUVERNEUR Awena, LACHARD Lola, LAVILLE Léa, LEGALLE Zoé, MAROT Alicia, MONIN Lya, OLIVEIRA Wesley, OUZOUNTCHIAN Axel, PERROUD Oscar, POTTIERS Emma, ROBIN Nicolas, RUIS Lucie, SICILIA Elio, THIVILIER Capucyne, TORRICELLI Erin, VALLIER Enzo, VARVIER Emeline, WANTERSTEIN Lolita.



**cars
Région** Auvergne-
Rhône-Alpes

INFOS CARTE DE BUS

TRANSPORT SCOLAIRE DE LA PRIMAIRE AU BACCALAURÉAT

Il est indispensable d'effectuer les démarches en ligne sur votre espace "La Région vous transporte" pour les cartes de bus périmées / perdues / cassées / volées :

<https://www.laregionvoustransporte.fr/departements/transports-scolaires-de-lisere-0>



COLLÉGIENS

COMMANDEZ VOTRE CARTE TATOO

Le Département, en partenariat avec la CAF, propose la carte Tattoo. Simple et gratuite, elle offre un coup de pouce financier aux collégiens pour une inscription à des activités sportives, culturelles ou artistiques, mais aussi des achats culturels.

La carte Tattoo, c'est une seule carte valable pour toute la scolarité au collège (de la 6^{ème} à la 3^{ème}) qui sert de carte de paiement chez les partenaires. Elle offre :

- Une cagnotte de 60€ financée par le Département de l'Isère pour les activités annuelles sportives, culturelles ou artistiques ;
- Un bonus culture de 60€ financé par la CAF de l'Isère pour les familles dont le quotient familial (QF) est inférieur à 1 200€ ;
- 10€ par an déductible des 60€ de la cagnotte pour des achats en librairie, places de spectacles, cinémas (label : art & essai) ;
- Des bons plans (réduction, gratuité ...) proposés toute l'année depuis votre espace personnel Tattoo.



ÉCOLE DE CREYS MAPIEU

Directeur : Éric BENABENT
06 33 53 42 78

- Pôle Maternel : 04 74 18 10 47
- Pôle Élémentaire : 04 37 06 12 94

PÉRISCOLAIRE ET RESTAURATION SCOLAIRE

La commune assure les services de périscolaire et restauration scolaire (cuisine élaborée sur place) les jours d'école - soit les lundis, mardis, jeudis et vendredis.

La cuisine du restaurant scolaire est confectionnée sur place et les enfants sont sensibilisés au gaspillage alimentaire. Parmi les actions menées, une pesée quotidienne des déchets est réalisée et le résultat hebdomadaire est affiché sur le site internet de la commune.

Le périscolaire est proposé de 7h30 à 8h30 et de 16h10 à 18h30 (fermeture à 18h le vendredi).

Pour bénéficier de ces services, même ponctuellement, le retour d'un dossier d'inscription en mairie est obligatoire. Des codes sont ensuite transmis aux parents pour gérer les inscriptions et paiements en ligne.

Toute absence doit être signalée avant 9h au secrétariat de mairie par SMS au 07 87 20 07 44.

Le livret scolaire et le règlement des services sont disponibles sur le site internet de la commune.

RENTRÉE SCOLAIRE 2025/2026

Cette année scolaire 2025-2026 compte 147 élèves répartis dans 6 classes. L'organisation pédagogique de l'école au 1^{er} septembre 2025 est la suivante :

- 24 élèves en petite, moyenne et grande section avec Élise Salmon
- 26 élèves en petite et moyenne section avec Anne Caroline Jouselin
- 24 élèves en grande section et CP avec Mégane Mathieu
- 24 élèves en CP et CE1 avec Delphine Paget
- 24 élèves en CE1 et CE2 avec Fazia Abdaoui
- 25 élèves en CM1 et CM2 avec Éric Bénabent

Je suis déchargé de ma classe les mardis et un vendredi sur 3 - Mathilde Fillon assure cette décharge.

Rappelons qu'il est très important, pour les nouveaux arrivants ou pour les familles susceptibles d'habiter sur la commune au 1^{er} septembre prochain, d'inscrire dès que possible les enfants (en commençant par la mairie). En effet, les effectifs pris en compte pour préparer la rentrée 2026 sont ceux annoncés en octobre 2025.

CETTE ANNÉE, LES HORAIRES RESTENT LES MÊMES :

Le matin : 8h30 à 11h30

L'après-midi : 13h10 à 16h10

Les horaires des APC (Activités Pédagogiques Complémentaires), restent inchangés, elles auront lieu le soir après la classe.

Je vous rappelle que les enseignants proposent cette aide aux enfants concernés et les parents acceptent ou refusent. Les élèves peuvent bénéficier de cette aide temporairement pour remédier à des difficultés passagères ou plus régulièrement pour des enfants qui ont un retard ou de grosses difficultés scolaires. Elles sont centrées sur les apprentissages fondamentaux.

Les élections des représentants de parents d'élèves au conseil d'école ont eu lieu le 12 octobre. Les parents titulaires élus sont Cheneval Laëticia, Trouilloud Cindy, Larue Julie, Thivillier Nolwenn, Louard Pauline et Neyret Sabine.

Le conseil d'école, constitué du conseil des maîtres, du maire et de l'adjoint chargé des affaires scolaires, des représentants élus des parents d'élèves et du délégué départemental de l'éducation chargé de visiter les écoles, vote le règlement intérieur, donne son avis sur les questions intéressantes la vie de l'école et fait des suggestions sur le fonctionnement des activités périscolaires. Il statue aussi sur proposition des équipes pédagogiques pour la partie pédagogique du projet d'école.

Eric Bénabent - Directeur de l'école de Creys Mapiieu



PHOTOS DE CLASSE

ANNÉE SCOLAIRE 2025/2026

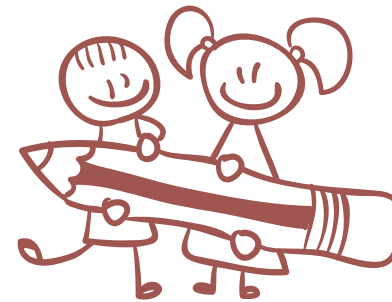
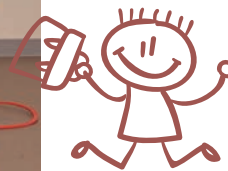
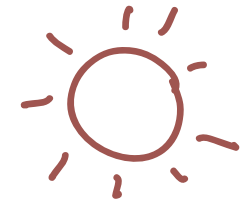



PHOTOS DE CLASSE

ANNÉE SCOLAIRE 2025/2026

QUOI DE NEUF ?



CP et CE1 | Delphine Paget



CE1 et CE2 | Fazia Abdaoui



CM1 et CM2 | Éric Bénabent



L'ACTUALITÉ EDF → CENTRALE DE CREYS MALVILLE



L'ANNÉE 2025 A ÉTÉ RICHE POUR LE SITE DE CREYS-MALVILLE !

"Vous en avez eu un aperçu dans les deux lettres semestrielles que vous avez reçues cette année : nos équipes sont toujours à pied d'œuvre pour déconstruire le réacteur Superphénix et exploiter l'atelier d'entreposage du combustible (APEC) en toute sûreté et en toute sécurité.

Je tiens à saluer ici l'engagement de tous nos salariés et partenaires qui œuvrent chaque jour pour mener à bien des chantiers d'envergure dans le respect de l'environnement et des populations avoisinantes.

Nous poursuivrons en 2026 la préparation de prochains grands défis industriels en continuant à respecter ces enjeux qui constituent pour nous une priorité absolue.

Je vous souhaite de belles fêtes de fin d'année et en profite pour vous rappeler que vous avez la possibilité de venir visiter les installations. N'hésitez pas à nous contacter !"

Grégory Petrizzi,

Directeur du site de Creys-Malville



ACTUALITÉS DU SITE ET DES CHANTIERS

Pour découvrir ou redécouvrir notre actualité, rendez-vous sur notre site internet ou cliquez sur le QR code ci-contre !

Vous y trouverez des articles sur l'avancement de nos chantiers de démantèlement, des vidéos de chantiers récents ainsi que nos résultats environnementaux qui sont mis à jour tous les mois.



FOCUS

SUR LE DÉMANTÈLEMENT DES INTERNES DE CUVE DU RÉACTEUR SUPERPHÉNIX

La vidange de la cuve a été réalisée au printemps, la découpe des parties dites "internes" a donc pu commencer cet automne avec l'installation d'une machine spécialement conçue pour cette opération appelée "MADI" pour MACHine de Découpe des Internes. Composée d'un mât et d'une nacelle équipée de robots, cette machine a été installée sous la structure de confinement tournante "SCOT" au mois de septembre. Pour rappel, SCOT assure le confinement de la cuve et permet toutes les opérations de démantèlement des parties internes.

MADI est équipée de caméras 3D qui scanneront l'intérieur de la cuve et permettront une découpe à distance par les équipes dans une salle de commande spécifiquement installée pour ces opérations. Au terme de ce chantier qui devrait durer environ 2 ans, l'intérieur de la cuve du réacteur sera intégralement démantelé et conditionné en colis de déchets.

ENVIE D'EN SAVOIR PLUS ?

Venez nous rencontrer pour découvrir le plus grand réacteur en déconstruction du monde et en savoir plus sur les enjeux du nucléaire et du démantèlement.

<https://www.edf.fr/groupe-edf/visiter-edf/758/events/597/animations>

Tel. 04 11 23 30 58 | creys-visites@edf.fr

Hameau de Malville - 38510 Creys-Mépieu

N'hésitez pas à contacter le service des visites du site pour de plus amples informations :

des visites guidées gratuites sont possibles sur inscription

CONTACT : creys-visites@edf.fr ou 04 11 23 30 58.



ON GARDE DE BONNS RÉFLEXES POUR RESTER CHAMPION SUR LE TRI

Trier les emballages dans les bacs jaunes est aujourd'hui un réflexe et une habitude adoptés par les habitants de la commune. Le tri est simple car tous les emballages et les papiers se trient à condition de respecter quelques consignes élémentaires pour s'assurer que le recyclage du déchet aille jusqu'au bout de la chaîne.



En vrac sans sac : Pas de sac dans les bacs jaunes, tous les emballages et tous les papiers doivent être déposés en vrac. Dans le cas contraire, votre sac d'emballages prêt à être trié et recyclé pourrait être considéré comme un sac d'ordures ménagères et non pris en charge par le centre de tri : quel dommage !



Les gros cartons dans le bac jaune, c'est carton rouge : les cartons volumineux prennent de la place dans le bac de la collecte, car ils restent bloqués dans le bac et perturbent le système de compactage du camion, voire casse le bac lui-même. 2 solutions : la déchèterie ou les colonnes spéciales cartons bruns. Retrouvez toutes les colonnes du territoire sur la carte interactive de SYCLUM : <https://trizzy.io/syclum/cartographie>.



Le verre c'est toujours dans le conteneur : cela reste un réflexe qui paraît élémentaire puisqu'il ne date pas d'hier ! Le tri du verre existe en France depuis les années 70 et pourtant certains emballages en verre se trouvent encore dans les bacs jaunes ou les bacs ordures ménagères. Là encore, SYCLUM a installé des centaines de colonnes à verre sur le territoire et donc forcément une proche de chez vous !

CALENDRIERS DE COLLECTE 2026

Les calendriers de collecte de SYCLUM pour l'année 2026 seront en ligne à partir du 1^{er} janvier 2026. Vous pourrez les télécharger directement depuis le site internet : www.syclum.fr en sélectionnant votre commune mais également sur l'application Trizzy. Pour les personnes sans accès en internet, ils seront également disponibles en format papier en quantité limitée dans votre mairie. En cas de jours fériés, ayez bien le réflexe de consulter votre calendrier, certaines collectes sont avancées ou reportées.



NOUVEAU :

Téléchargez l'appli SYCLUM avec Trizzy pour connaître toute l'actualité déchets de votre commune.

ACTUS SYCLUM : TRIZZY L'APPLICATION POUR LA GESTION DE VOS DÉCHETS

L'application TRIZZY est un outil pratique pour connaître toutes les actualités du syndicat en temps réel. De nouvelles fonctionnalités personnalisées arrivent en 2026 pour les utilisateurs : événements, actualités, projets, infos pratiques etc... Un réel plus pour être informé en toute circonstance.

NOUVEAU : VISITES DU PÔLE DÉCHETS ÉNERGIE

Envie de découvrir le devenir de votre poubelle d'ordures ménagères ? Comprendre comment celle-ci permet de produire de l'énergie ? Le parcours de visite du Pôle Déchets-Energies vous offrira une immersion au cœur des installations afin de comprendre comment vos déchets sont sources d'énergies.

Les modalités de visite : Visites gratuites, sur inscription uniquement. Visites à partir de 8 ans (CE2). Durée de la visite : 2h environ. Accessible aux personnes à mobilité réduite (à l'exception de l'intérieur du process).

Pour les particuliers (de 1 à 7 personnes) : le Pôle Déchets-Energies vous ouvre ses portes une fois par trimestre, le mercredi matin (prochaine date disponible sur le calendrier). Demande de visite sur : <https://www.sitom-ni.fr/pole-dechets-energies-visite.php>

CONTAINER À VÊTEMENTS - LE RELAIS

Un container à vêtements est à votre disposition près du centre de loisirs au 26 rue de la Rapine à Creys (sous la mairie). Rappelons que les vêtements doivent être déposés propres et secs dans des sacs fermés.

DÉCHÈTERIES ET VÉGÈTERIES

Les déchèteries et végèteries les plus proches sont celles de Passins-Morestel et Porcieu-Amblagnieu. Rappel : il est indispensable d'inscrire votre véhicule au préalable pour y accéder. Pour connaître les horaires et modalités d'accès : <https://syclum.fr/>

LES RENDEZ-VOUS ENVIRONNEMENTAUX
PASSÉS ET À VENIR...

BROYAGE DES SAPINS DE NOËL

La commune de Creys Mépieu récupère votre sapin de Noël - Les sapins collectés seront livrés à La Chèvre Arandonnaise et feront le régal des chèvres. **Sortez votre arbre de Noël jeudi 8 janvier 2026**, à côté de vos ordures ménagères - Une tournée de ramassage sera effectuée par les services techniques de la commune. **Attention seuls les sapins, débarrassés de toute décoration, seront acceptés.**



RAMASSAGE DE PRINTEMPS 2025

Samedi 15 mars 2025 au matin, sous les flocons de neige, une quinzaine d'habitants dont des représentants d'associations communales, a répondu présent à cette action citoyenne qu'est le nettoyage de printemps. Une vingtaine de personnes s'était également inscrite au préalable en ligne en sélectionnant des quartiers à nettoyer. Le ramassage pouvait être effectué librement entre le 15 et le 23 mars 2025.

2026 : Rendez-vous au local sous l'école ou inscriptions en ligne courant mars
> Suivez PanneauPocket !

CONCOURS DES MAISONS FLEURIES



Creys Mépieu est labellisé 2 fleurs. La commune s'est vue renouvelée cette distinction en 2025. Chaque année un concours primé ouvert à tous les habitants est organisé. Pour participer une inscription en mairie avant le 30/06 de chaque année est impérative (par téléphone, mail ou à l'accueil). En 2025, 59 personnes étaient inscrites et 58 d'entre elles ont été primées en bons d'achat à valoir à la GAEC Vacher de la façon suivante :

- 25 € pour les candidats ayant obtenu 1 fleur
- 30 € pour les candidats ayant obtenu 2 fleurs
- 35 € pour les candidats ayant obtenu 3 fleurs
- 55 € pour les candidats ayant obtenu 4 fleurs

PALMARÈS 2025 :

9 participants ont obtenu 1 Fleur :

FAU Marion, FILLOD Mathilde, GIROUD Corinne, GRAVIER Denise, MATHIEU Françoise, MAYEN Stéphanie, PAGET Delphine, PINET Edith, ROBIN Sylvain.

19 participants ont obtenu 2 Fleurs :

BAYARD-MASSOT Béatrice, BERNON Gérard, BLANC Françoise, BOUCHER Renée, CASTRO Francois, CREUZET Yoann, DESCHAMPS Philippe, DUBOIS Jean-Francois, FAURE Stéphane, FERRERE Sophie, GABILLON Nicolas, HODY Ligia, LATRECHE Lydie, MAGNIN Anne-Marie, PAVIOT Guy, PERRON Denise, PINET Pierre et ARNAUD Christel, RIBEIRO Emilia, ROBIN Daniel.

18 participants ont obtenu 3 Fleurs :

AMPERE Aline, ARNAUD Carine, BLANC Christine, BONNARD Jean-Pierre, CHENEVAL Yvette, FURIN François, GABILLON Marc, GRAVIER Madeleine, LARUELLE Annick, LIANDRAT Ghislaine, MELLET Josette, MOURIER Gilles et Nicole, PEREIRA Alphone, SUBIT Liliane, TOSOLINI Christine et Jean-Marc, VACHER Laurene, VILAIN Jocelyne, WAWRZYNIAK Fabienne.

12 participants ont obtenu 4 Fleurs :

AUGER Jean Claude, BAUGROS Janine, BLANC Jean-Pierre, BUISSON Christian, CHAMPIER Michel, DEBATTY Philippe, GARCIA Joelle, MAYEN Maryse, RABATEL Emilienne, RIVAUX Marie-Thérèse, SUBIT Suzanne, VACHER Jean.



FRELONS ASIATIQUES



Différentes périodes clefs existent pour le piégeage de frelons asiatiques.

Piégeage de printemps (de mi-avril à fin mai) : les fondatrices. Chaque frelon asiatique piégé correspond à un nid en moins.

Piégeage de fin de saison : de mi-août à fin octobre (selon les températures). Les frelons mettent alors une grosse pression sur les ruchers (mangeurs d'abeilles) pour préparer des réserves afin de permettre aux fondatrices de passer l'hiver.

Le piégeage est important pour lutter contre les frelons asiatiques. Vous suspectez la présence d'individus ou d'un nid de frelons asiatiques ? Prenez une photo et signalez votre suspicion sur www.frelonsasiatiques.fr ou en téléchargeant l'application mobile Frelons Asiatique - Attention : le site officiel est bien frelons avec un S ! Aucune publicité de professionnel ne doit être proposée sur ce site.

RAPPEL : Deux types de nids peuvent être observés au cours de l'année :

- Les nids primaires : visibles dès les premiers beaux jours, au printemps,
- Les nids secondaires : visibles dès le début de l'été, correspondant à une délocalisation de la colonie qui abandonne le nid primaire, trop petit.

Pose de pièges : les pièges qui contiennent un appât sucré capturent les fondatrices pour qu'elles ne construisent pas de nouveaux nids. Si vous repérez de tels pièges dans la nature, ne les touchez surtout pas.

Pour vous accompagner dans vos démarches ou obtenir des grilles pour le comptage de vos prises dans les pièges vous pouvez contacter Philippe GIROUD, référent communal au 06 82 42 47 32.

Frelon Asiatique (à pattes jaunes)



Au printemps, la vigilance est de mise !

LES NIDS PRIMAIRES

■ QUAND les Observer ?

D'avril à juillet, la fondatrice frelon asiatique émerge de son hivernage ...



Gyne FA en dormance pendant la phase hivernale



■ À QUOI ressemble un nid primaire ?

Sphère suspendue avec une petite ouverture vers le bas



La fondatrice édifie seule un nid de fondation dit « nid primaire »



Petite taille, 5 à 10 cm de diamètre, qui va progressivement atteindre 20 cm

■ OÙ les rechercher ?

À faible hauteur (long des avant-toits, cabanes, haies, parpaings, ...), protégés des aléas climatiques !

■ QUE FAIRE en présence d'un nid ?

⇒ Signaler sur www.frelonsasiatiques.fr

- ✓ Centralise les déclarations d'Auvergne Rhône-Alpes,
- ✓ Pour les faire détruire et rendre la lutte efficace en limitant ainsi les nids "secondaires" (nid délocalisé vers un lieu plus adapté à la croissance de la colonie) sur la période estivale qui sont bien plus dangereux et plus difficiles à détecter, souvent cachés dans la frondaison des arbres ...

On compte sur vous !



AMBROISIE

L'ambrosie, une plante dangereuse pour la santé : chacun peut agir !

L'ambrosie est une plante envahissante dont le pollen est fortement allergisant. Rhône-Alpes est la région la plus touchée en France. Agir contre l'expansion de cette plante est un enjeu majeur de santé publique qui requiert l'implication de tous.

Que faire si j'en vois ?

- Sur ma propriété : je les arrache !
- Hors de ma propriété et sur un terrain public, s'il y a seulement quelques plants : je les arrache !
- Hors de ma propriété, s'il y a en a beaucoup : je signale la zone infestée grâce à :

SIGNALEMENT-AMBROISIE :

- www.signalement-ambrosie.fr
- L'application mobile Signalement-ambrosie
- E-mail : contact@signalement-ambrosie.fr
- Téléphone : 0 972 376 888

Comment reconnaître l'ambrosie ?

Feuilles du même vert clair sur les deux faces.
Pas d'odeur quand on les frotte dans la main.

COMMENT PARTICIPER À LA LUTTE CONTRE L'AMBROISIE ?

1 TELECHARGER L'APPLICATION SIGNALEMENT AMBROISIE SUR VOTRE IPHONE OU VOTRE SMARTPHONE ANDROID OU RENDEZ-VOUS SUR LE SITE SIGNALEMENT-AMBROISIE.FR

2 SIGNALER LES PLANTS D'AMBROISIE Grâce à votre smartphone ou sur le site SIGNALEMENT-AMBROISIE.FR

3 VOTRE SIGNALEMENT EST REÇU PAR LE RÉFÉRENT DE LA COMMUNE

4 IL COORDONNE LES ACTIONS DE LUTTE POUR ÉLIMINER L'AMBROISIE

LES MOUSTIQUES : AGISSONS POUR UN ÉTÉ PLUS TRANQUILLE !

Au-delà des nuisances qu'il peut générer au quotidien, le moustique tigre peut véhiculer des maladies virales (dengue, chikungunya, zika).

Portrait-robot du moustique tigre :

Taille : 5 millimètres environ

Apparence : Rayures noires et blanches sur l'abdomen et les pattes

Particularités : Pique le jour / Est très vif / Vit à côté de son lieu de ponte

Où se trouve le moustique tigre ?

Le moustique tigre réapparaît chaque printemps et colonise les petits contenants naturels ou artificiels de toutes formes situés près des habitations. La femelle pond ses œufs à l'intérieur des réceptacles juste au-dessus du niveau d'eau. Une fois dans l'eau, les œufs se développent très rapidement (environ une semaine). La femelle peut pondre tous les 4 à 5 jours, jusqu'à 150 œufs par ponte.

Le moustique tigre évolue ensuite dans un périmètre de 150 mètres autour de son lieu de naissance.

Si vous remarquez un moustique tigre chez vous, c'est qu'il est forcément né à

proximité : sur un balcon de votre immeuble, dans votre jardin ou chez votre voisin. Vous avez donc les moyens d'agir en amont afin qu'ils ne vous envahissent pas !

Le moustique en Auvergne-Rhône-Alpes :

Détecté pour la première fois en 2012, le moustique tigre ne cesse de gagner du terrain : il est désormais implanté dans les 12 départements de la région.

Comment agir pour réduire la présence du moustique tigre ?

Il est essentiel de veiller à ce que le moustique tigre ne se développe pas chez vous !

Voici quelques gestes simples et essentiels à mettre en œuvre chez vous d'avril à octobre.

Prenez quelques minutes chaque semaine pour empêcher le moustique tigre de vous envahir.

- Mettez à l'abri ou supprimez tous les contenants où l'eau peut s'accumuler : soucoupes pour les pots de fleurs, pneus, bâches, jouets, mobilier de jardin, pieds de parasols, etc.
- Vérifiez le bon écoulement des eaux de pluie (gouttières, regards, caniveaux ...) et entretenez votre jardin (taille, débroussaillage, élimination des déchets végétaux).
- Changez l'eau des fleurs une fois par semaine.
- Couvrez les bidons, citernes, bassins de récupération d'eau de pluie ou piscines gonflables hors d'usage et retournez les arrosoirs et brouettes.

POUR EN SAVOIR PLUS :

Retrouvez tous les conseils sur la plateforme officielle de ressources sur le moustique tigre en Auvergne-Rhône-Alpe <https://agirmoustique.fr/>

Adoptons les bonnes pratiques, pas le moustique !

LE SAVIEZ-VOUS ?

IL VIT
DANS UN
RAYON
DE 150 M

IL EST PLUS PETIT
QU'UNE PIÈCE DE
1 CENTIME D'€
(5mm)

IL EST
RAYÉ NOIR
ET BLANC

IL CRÉE DES
NUISANCES AU
QUOTIDIEN

LA FEMELLE
PEUT PONDRE
JUSQU'À
200 ŒUFS

IL PEUT
TRANSMETTRE
la dengue, le
chikungunya
ou le zika
dans certaines
conditions

SE PROTÉGER DU
MOUSTIQUE TIGRE,
C'EST L'AFFAIRE
DE TOUS ET DE
CHACUN

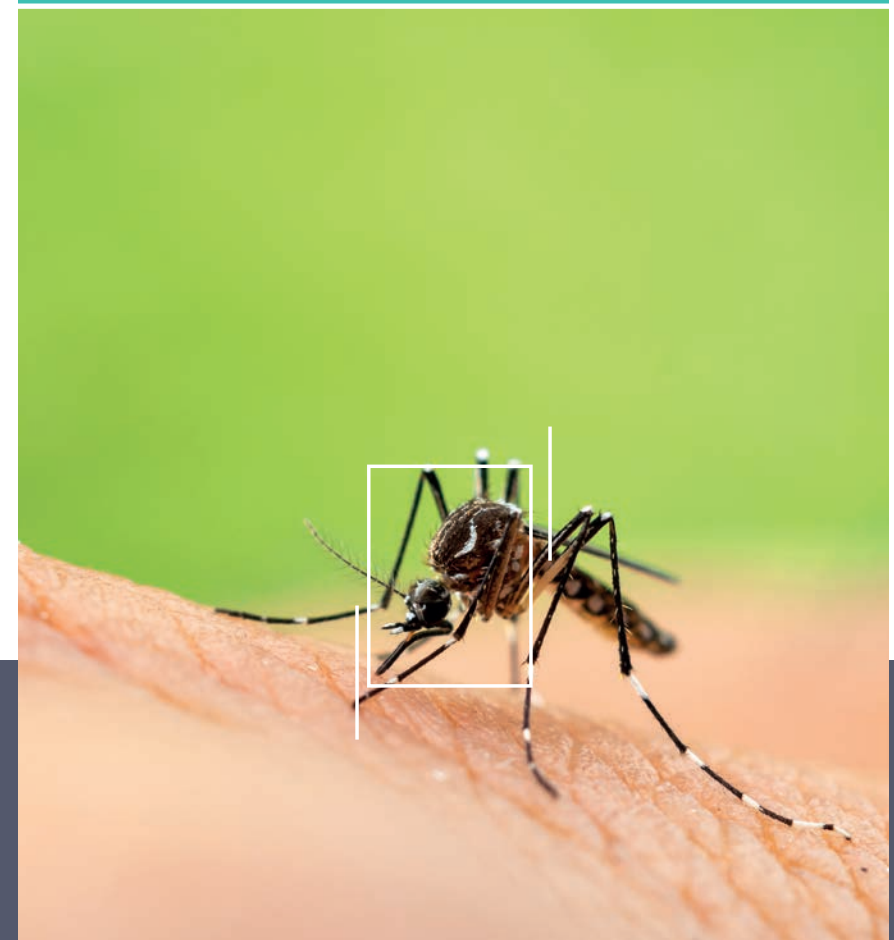

➔ RÉSERVE NATURELLE RÉGIONALE DES ÉTANGS DE MÉPIEU

LE SUIVI DES CHAUVES-SOURIS DANS LA RÉSERVE NATURELLE RÉGIONALE DES ÉTANGS DE MÉPIEU

Les chauves-souris (appelées encore "Chiroptères") constituent un groupe difficile à étudier en raison de leur mode de vie. En effet, ces animaux nocturnes sont difficilement identifiables en vol et nécessitent de lourdes prospections de leurs aires de repos (souvent difficiles à localiser en milieu naturel), s'ils doivent être identifiés à vue. Toutefois, un protocole basé sur l'enregistrement des ultrasons a été mis en place dans le cadre du programme "Vigie Nature" du Muséum National d'Histoire Naturelle de Paris et a permis de nettement simplifier leur échantillonnage. En effet, les chauves-souris utilisent un système d'écholocalisation, à la manière d'un sonar de sous-marin, afin de se déplacer et surtout de capturer leurs proies.

L'avantage de l'enregistrement des ultrasons de chauves-souris est qu'il permet de les détecter sans aucun dérangement des individus. Son inconvénient est que quelques espèces peuvent ne pas être contactées ou déterminées en fonction du matériel. Cependant, si le type de matériel utilisé est le même sur tous les sites, les données restent comparables et permettent d'obtenir une vision du cortège en place. Après une analyse acoustique grâce à un logiciel spécialisé, il est possible de savoir quelles chauves-souris étaient présentes, avec des taux de certitude variables indiqués par le logiciel.

Dans le cadre des actions du plan de gestion de la Réserve Naturelle Régionale des étangs de Mépieu, une étude spécifique est menée sur plusieurs années par Lo Parvi grâce au soutien financier de la Région Auvergne-Rhône-Alpes et de la société Vicat.

Un enregistreur automatique d'ultrasons est positionné sur trois points préalablement choisis durant deux périodes de l'année : une première fois entre le 15 juin et le 31 juillet et une seconde fois entre le 15 août et le 30 septembre, avec un minimum d'un mois d'écart entre chaque nuit d'enregistrement. Le micro relié à l'enregistreur automatique enregistre les ultrasons émis par chaque chauve-souris durant la nuit d'écoute passive. 18 nuits d'enregistrement sont ainsi réalisées chaque année depuis 2023.

Une fois le matériel récupéré, les données sont téléchargées sur un site dédié du Muséum National d'Histoire Naturelle où l'analyse par le logiciel spécialisé "Tadarida" permet des déterminations automatisées.

Jusqu'à présent, les enregistrements ont permis de contacter de manière certaine 15 espèces de chauves-souris (Barbastelle d'Europe, Sérotine commune, Grand Murin, Murin de Daubenton, Murin à oreilles échancrées, Murin à moustache, Murin de Natterer, Noctule de Leisler, Noctule commune, Pipistrelle de Kuhl, Pipistrelle commune, Oreillard gris, Grand Rhinolophe, Petit Rhinolophe, Molosse de Cestoni) sur les 25 espèces connues dans l'Isle Crémieu.

L'association nature Nord-Isère Lo Parvi met à disposition sur internet un atlas de répartition de toutes les espèces qu'elle et ses partenaires ont inventorié sur son territoire d'action. Pour en savoir plus, rendez-vous sur <https://atlas.loparvi.fr/>.

Vous pouvez retrouver l'intégralité du plan de gestion et les différents documents sur la Réserve Naturelle Régionale des étangs de Mépieu à cette adresse <https://loparvi.fr/protoger-les-milieus-naturels/reserve-naturelle-etangs-mepieu/>

Pour tout renseignement et participer à des sorties de découverte de la réserve naturelle régionale des étangs de Mépieu : <http://loparvi.fr/> | Tel. 04 74 92 48 62
Retrouvez également les dates des sorties proposées sur la réserve dans le calendrier des animations p.66

Écholocalisation ©Wikicommons

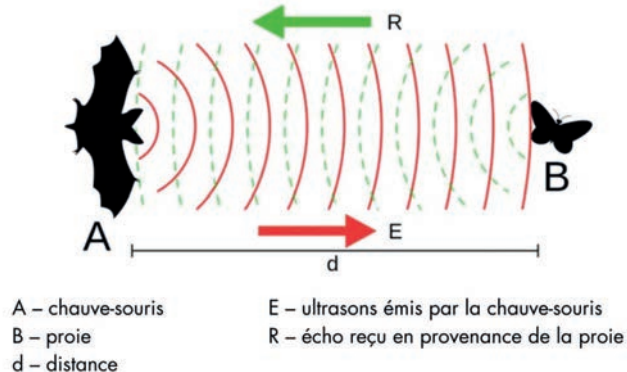

DU CÔTÉ DES ASSOCIATIONS

Découvrez et rencontrez les associations de Creys Mépieu et de St-Victor-de-Morestel à l'occasion du prochain **Forum des associations et des loisirs** à St-Victor-de-Morestel le **jeudi 3 septembre 2026**.



ACCA



L'ACCA rassemble une centaine de chasseurs sur la commune. Diverses activités lucratives essentielles au bon fonctionnement de notre association rythment l'année. En effet, le premier week-end de juin, au lieu-dit "Les Briches" se déroule notre tir au pigeon tant attendu des amateurs de tir. En juillet une vente de tartes, pizzas et saucissons briochés cuits au feu de bois, préparés par nos soins. Mais aussi tout au long de l'année, les chasseurs participent à l'entretien du territoire avec la taille des petits sentiers de randonnée et le broyage de certains prés et marais, en collaboration avec Lo Parvi.

A PARTIR DE 16 ANS.

JOURS ET LIEUX DE RASSEMBLEMENTS :

samedi, dimanche, lundi et jours fériés du 2^{ème} dimanche de septembre à fin février.

DATES À RETENIR :

- 6 et 7 juin 2026 : Ball-Trap aux Briches
- 11 juillet 2026 : Vente de tartes, pizzas, saucissons briochés sous le préau salle Morget

CONTACT : 06 77 42 65 24 (Cédric BERTRAND - Président) Mail : acca-creysmepieu@chasse38.org



PROMENEUR ? RANDONNEUR ? VÉTÉTISTE ?

Pour tous les usagers de la nature en période de chasse, un dispositif de géolocalisation des battues en temps réel est adopté par l'ACCA de Creys Mépieu.

Chasse Info vous informe sur les jours et zones de chasse autour de vous afin d'évoluer dans vos activités en toute sécurité. Le département de l'Isère dispose du mode "Temps réel" qui permet de suivre les zones de chasse à la minute près : <https://www.chasseinfo.fr>





ART'DANCE
STUDIO



ART'DANCE STUDIO
L'ART EN MOUVEMENT

COURS DE DANSE ADULTES ET ENFANTS

Un lieu dédié à la passion du mouvement à Creys Mépieu, pour tous à partir de 6 ans ! Des cours pour tous les niveaux. Plusieurs styles de danses sont proposés : éveil, modern-jazz, hip-hop, afro, danse avec pompons, rubans, etc...

JOURS ET LIEUX DE RASSEMBLEMENTS :

Les cours de danse en 5 groupes de 6 ans à l'âge adulte à la salle d'évolution de l'école maternelle :

- le mercredi de 17h à 18h pour les 6-7 ans
- le mercredi de 18h15 à 19h15 pour les 8-12 ans en 2 groupes
- le vendredi de 19h à 20h15 pour les 13-16 ans
- le vendredi de 20h30 à 21h45 à partir de 17 ans et adultes

DATES À RETENIR :

- 7 juin 2026 : Gala de danse salle omnisports de Creys Mépieu

CONTACT : artdancestudio38@gmail.com (Delphine BERTRAND - Présidente)

Facebook : <https://www.facebook.com/profile.php?id=61575205135560#>



TEMPS LIBRE



CLUB DE GYMNASTIQUE

Si vous avez envie de vous maintenir en forme tout en passant un moment convivial, rejoignez le club de gymnastique de Creys Mépieu et participez aux cours de Patricia. Nous vous proposons des cours très variés de Pilates et de gym tonique (abdos, fessiers, steps, cardio, renforcement musculaire etc...) pour satisfaire tout le monde.

COURS POUR ADULTES UNIQUEMENT

- **Gym Tonique :** le lundi de 19h30 à 20h30 et le mercredi de 18h15 à 19h15 à la salle polyvalente de Creys
- **Pilates :** le lundi de 17h à 18h et de 18h15 à 19h15 à la salle polyvalente de Creys et le mercredi de 9h à 10h et de 10h15 à 11h15 à la salle des fêtes de Faverges.

CONTACT : 06 70 76 13 09 (Carine ARNAUD - Présidente) - Mail : moniquegymcreys@gmail.com



Association de cavaliers propriétaires ouverte à toutes disciplines du monde équestre. Nous mettons à la disposition de nos adhérents une carrière ainsi que du matériel pour s'entraîner 7 jours/7. Des stages avec intervenants sont organisés au cours de l'année, ainsi que des randonnées-restaurant.

ENTRAÎNEMENTS : Carrière de Creys à Pusignieu (Montée des Terrasses)

CONTACT : 07 82 30 02 56 (Léa YAMALIS - Présidente)

Mail : creysequi_nature@yahoo.com

Facebook : Asso Creys Equinature

DATES À RETENIR :

- 07 juin 2026 : Vide-greniers et vide-sellerie à la salle des fêtes de Creys
- 07 novembre 2026 : Vente de diots à la salle des fêtes de Creys



Creys Passion Sport Mécanique est une association de passionnés de sports mécaniques. Nous organisons le Week-end de Barjus, essais de course de côte de voitures et motos en mars, une course de caisse à savon, manche du championnat de France de caisse à savon le week-end avant la rentrée scolaire de septembre. Et le traditionnel boudin à la chaudière au mois d'octobre.

Nous sommes une bande de copains et nous avons à cœur d'organiser des événements qui rassemblent le plus de monde pour passer un bon moment.

Nous sommes toujours à la recherche de bénévoles. Si jamais cela vous intéresse, n'hésitez pas à nous contacter, nous serons ravis de vous rencontrer.

CONTACT : 06 75 41 25 38 (Alphonse PEREIRA - Président) - Mail : cpsm38510@hotmail.com

DATES À RETENIR :

- 14 et 15 mars 2026 : Week-end de Barjus - course de côte à Malville
- 30 août 2026 : Course de caisses à savon à Malville
- 17 octobre 2026 : Vente de boudins à la chaudière





MUSCULATION ET ENTRETIEN PHYSIQUE

Une offre sportive d'entretien physique de loisirs. Association sportive locale bénéficiant d'une salle de sports municipale dédiée. Elle cible les adeptes d'entraînement individuel sans encadrement, hors compétition pour adultes, sans affiliation à une fédération. La salle est gérée par une équipe de bénévoles. La section met à disposition de ses adhérents un parc complet d'appareils de gymnastique, de fitness, de musculation pour une pratique sans coaching mais avec l'aide conviviale et le savoir-faire collégial des participants. Chacun utilise sous sa propre responsabilité technique, médicale et assurantielle les matériels et appareils mis à disposition dans la salle.

TARIFS 2025/2026 : 60€ la 1^{ère} adhésion / 35€ le renouvellement

LIEU : Salle de sport - 205 rue du Bois de Solières à Faverges

ÂGE MINIMUM : 18 ANS

JOURS D'OUVERTURE DE LA SALLE :

Du lundi au vendredi : de 10h à 11h30 et de 17h à 19h

Dimanche : de 9h30 à 11h

CONTACT : 06 74 59 42 10 (Claude LEFEBVRE - Responsable)

Mail : annick.lefebvre@bbox.fr



LES VOLANTS

CREYPIEULANS

L'association "Les Volants Creypieulans" propose la pratique du badminton libre, en loisir dans une dynamique familiale et conviviale.

Depuis septembre 2025, l'association propose une nouvelle activité de raquette : le pickleball. C'est ludique, convivial et accessible. Dans un premier temps, le club met tout le matériel à disposition.

LIEU : Salle omnisports de Creys Mérieux et terrain de tennis

SÉANCES :

BADMINTON

- mardi de 18h à 22h30
- jeudi de 20h30 à 22h30
- samedi de 9h30 à 12h30

PICKLEBALL

- vendredi de 19h à 22h
- samedi de 9h30 à 11h30

CONTACT : 06 20 65 49 63 (Eric SICILIA - Président)

Mail : contact.lvc38510@gmail.com

Facebook : <https://www.facebook.com/people/Les-volants-creypieulans/61550074067264/>



SELF DÉFENSE / BOXE, SELF, NUNCHAKU

Petit dragon est une association qui propose des cours d'éveil de boxe, de self défense et de nunchaku à partir de 4 ans jusqu'aux adultes, uniquement dans le loisir, sans compétition.

Le club représente 80 à 100 adhérents répartis sur plusieurs créneaux horaires : cours d'éveil petit ninja (4-5 ans), boxe éducative (6-9 ans), boxe japonaise spéciale ado (10 à 14 ans), boxe japonaise et self défense (adultes à partir de 15 ans).

L'objectif du club est d'apporter un enseignement technique et physique adapté à chaque tranche d'âge. Le but est de transmettre des valeurs éducatives pour donner des repères à nos jeunes, en faisant notamment un travail sur la prévention de la violence.

JOURS ET LIEUX D'ENTRAÎNEMENTS :

- mardi de 17h30 à 21h : salle de Faverges
- mercredi de 16h30 à 18h : salle omnisports
- jeudi de 17h15 à 20h30 : salle omnisports

CONTACT : 06 43 12 59 09 (Laurent BATAILLON - Coach)

Mail : 38petitdragon@gmail.com

Site : <http://bit.ly/dojojetitdragon>

Facebook : petit dragon

DATE À RETENIR :

- 30 mai 2026 : Gala





U.S.C.M. ➔

UNION SPORTIVE CREYS MORESTEL

PRATIQUE DU FOOTBALL FÉMININ ET MASCULIN

Avec ses 450 licenciés, le club de Creys-Morestel est aujourd'hui le plus grand club de foot des Balcons du Dauphiné ! La CHA du collège de Morestel continue d'assurer la formation et l'accompagnement des jeunes joueurs avec succès. Le Groupement Féminin permet également de renforcer la place du football féminin sur notre territoire. Cette saison, le club élargit encore ses horizons avec une nouvelle activité multisport autour du tennis de table. L'USCM reste avant tout un lieu de convivialité, de passion et de partage, où il fait bon vivre et évoluer !

JOURS ET LIEUX D'ENTRAÎNEMENTS :

Du lundi au vendredi aux stades de Creys Mépieu et Morestel.
Matches et plateaux les week-ends.

CONTACT : 06 27 14 49 71 (Ludovic CHENEVAL - Président)

Mail : 553286@laurafoot.org

Site : www.uscm.fr

Instagram / Facebook : US Creys Morestel

Chaîne YouTube : US Creys Morestel

DATES À RETENIR :

- 24 et 25 janvier 2026 : Tournoi de foot en salle à Morestel
- 4 avril 2026 : Vente de tartes et de pizzas au stade Bracon
- 23 et 24 mai 2026 : Tournoi ECGF Cup à Creys au stade Bracon
- 13 juin 2026 : Participation de l'USCM à la fête de la musique de Morestel
- 21 juin 2026 : Participation à la fête de la musique de Creys Mépieu
- 27 juin 2026 : Fête du club à Creys
- 14 juillet 2026 : Participation au feu d'artifice de Morestel
- 11 novembre 2026 : Loto du club à Morestel





BIBLIOTHÈQUE DE CREYS MÉPIEU

La bibliothèque associative de Creys Mépieu vous accueille au cœur du village dans un espace chaleureux dédié à la lecture et à la découverte. Romans, bandes dessinées, documentaires, albums jeunesse, jeux de société : chacun y trouve son bonheur ! Animée par un bibliothécaire et une équipe de bénévoles passionnés, la bibliothèque propose régulièrement des animations pour petits et grands. Parmi ces animations, on retiendra :

- Fête du court métrage,
- Prix Nord-Isère à destination des enfants,
- Participation au festival "Sang pour sang polar" de Saint-Chef.

HORAIRE D'OUVERTURE DE LA BIBLIOTHÈQUE :

- Mardi de 15h30 à 18h30
- Mercredi de 15h30 à 18h
- Vendredi de 15h30 à 18h30

COTISATION : 10€ par an pour les habitants de la commune (gratuit jusqu'à 18 ans)

À noter que la carte donne accès aux deux autres bibliothèques du réseau, à savoir la médiathèque de Montalieu et la bibliothèque de Bouvesse-Quirieu.

Présidente : Marie-Alice AUDEBRAM

Bibliothécaire : Guillaume TRUCHET

CONTACT : 04 74 97 72 64 - Mail : bibcreys@gmail.com

384 A Grande rue de Creys - 38 510 CREYS MÉPIEU

Facebook : bibliothèque Creys

Site du réseau des bibliothèques de Bouvesse-Quirieu, Creys Mépieu et Montalieu-Vercieu : <https://www.321reseau.fr/>

PROGRAMME 2026 :

- 17 janvier : Représentation par la troupe de théâtre "La pie qui gratte" de Châtillon-sur-Chalaronne
- 27 février : Assemblée générale à la bibliothèque à 19h
- Mars : La fête du court métrage
- Avril : Le prix Nord Isère

ATELIERS INFORMATIQUES PROPOSÉS PAR LA MÉDIATHÈQUE DE MONTALIEU :

Tél : 04 74 88 43 22

Mail : mediatheque@montalieuvercieu.fr

Espace Public Numérique : www.epn-montalieu.fr

Un nouveau service d'aide numérique rapide (SOS numérique) est mis en place à la médiathèque de Montalieu-Vercieu tous les jeudis pendant les heures d'ouverture - hors vacances scolaires.

Si vous êtes bloqué avec votre smartphone, si vous n'arrivez plus à accéder à votre boîte mail, si une plateforme en ligne ne fonctionne pas ou si vous avez un souci ponctuel avec une application, vous pouvez nous contacter. Ce service est là pour vous aider à débloquer des situations numériques du quotidien (hors démarches administratives).

COMMENT EN BÉNÉFICIER ?

Contactez la médiathèque par mail ou téléphone, en laissant vos nom, prénom, numéro de téléphone, ainsi qu'une brève description du problème. L'équipe de la médiathèque vous contactera pour vous proposer un rendez-vous d'environ 20 minutes, dans la limite des créneaux disponibles.

Attention : ce dispositif ne concerne pas les démarches administratives.

Pour celles-ci (CAF, impôts, ANTS, etc.), des rendez-vous spécifiques sont proposés un jeudi par mois dans les locaux de l'EPN par l'Espace socio-culturel du Pays de la Pierre, aux dates suivantes en 2026 : 15 janvier / 26 février / 26 mars / 30 avril / 28 mai / 25 juin.

Pour prendre rendez-vous dans ce cadre, merci de contacter directement le 04 74 88 66 28 ou d'écrire à accueil@escpp.org





ECLATS DE JE(S)

Le théâtre amateur pratiqué par Éclats de Je(s) permet de redécouvrir la réalité à travers un filtre poétique et humoristique, et plus généralement de s'amuser, de déclamer, de rêver, d'improviser, d'apprendre autour des différentes thématiques enseignées. Un atelier est ouvert pour les enfants de 7 à 15 ans et également un atelier pour les adultes.

JOURS DES COURS :

Adultes : le mardi de 19h30 à 21h à la salle des fêtes de Creys

Enfants : le mercredi de 17h30 à 19h à la salle des fêtes de Faverges

CONTACT : 06 85 74 43 78 (Guy PAVIOT - Président) ou 06 75 05 74 23 (Joëlle PAVIOT - Secrétaire) - Mail : pilou225@orange.fr

DATES À RETENIR :

- 28/03/2026 : une soirée théâtre avec l'invitation de la troupe "Rouge Banane" qui présentera "Les filles aux mains jaunes" sur le combat des femmes pendant la guerre à 20h30 salle des Ecoux à Creys.
- 27/06/2026 : le spectacle de fin d'année de l'association lors duquel les enfants et les adultes présentent les sketches et impros travaillés.
- 12/12/2026 : la soirée cabaret qui a lieu tous les ans en décembre à la salle des fêtes de Faverges. Musiciens et chanteurs peaufinent un répertoire varié et apprécié de tous. L'entrée donne droit à une boisson et les spectateurs attablés peuvent grignoter quelques amuse-gueules.

ENTRE DEUX MONDES



L'école de musique entre deux mondes dirigé par Mustapha Elyakine propose pour la saison 2025- 2026 des cours de guitares, guitare basse, de oud, de batterie et de percussions du monde (djembé, dounes, congas, cajon, balafon.....) ainsi que des cours de solfège, de chant, de handpan et de piano pour les adultes et les enfants que vous soyez novice ou musicien confirmé en recherche de perfectionnement.

Mustapha Elyakine fort de ses 35 années d'expérience dans l'enseignement a créé sa propre méthode qu'il a su adapter à tous niveaux et à tous âges pour permettre à ses élèves de prendre du plaisir et de s'épanouir tout en acquérant de solides bases dans l'apprentissage de la musique.

Des cours avec ou sans solfège, dans un cadre agréable et une bonne ambiance. Entre deux Mondes vous propose une méthode d'apprentissage unique et spécifique vous permettant de progresser et prendre du plaisir avec votre instrument. Des supports audio et vidéo peuvent être proposés pour faciliter la progression des élèves.

JOURS DES COURS (DANS SALLE À CÔTÉ DU PÉRISCOLAIRE) :

Lundi, mercredi, jeudi, vendredi et samedi.

CONTACT : 06 88 75 73 20 (Céline LEFRANC - Présidente)

Mail : entredeuxmondes@rocketmail.com

DATE À RETENIR :

- 13 juin 2026 : Représentation de fin d'année à la salle des fêtes de Creys



AUTRES ASSOCIATIONS

CLUB DES TOUJOURS JEUNES ➡



Notre association accueille tous les adultes (sans conditions d'âge), qui veulent sortir de leur isolement en participant à nos diverses activités hebdomadaires ou à nos manifestations ponctuelles. Nos activités hebdomadaires se déroulent à la salle Pierre Gros à Pusigneu.

Poussez la porte pour découvrir nos activités et nous rejoindre :

- **NOUVEAU !** 3 lundis par mois à 14h30 : cours de dessin et peinture encadrés par Fabienne Perraudin artiste peintre et professeure de dessin.

Venez découvrir vos talents cachés ou les perfectionner, nous attendons les artistes..

- Mardi à 13h45 parking de la salle Pierre Gros pour nos balades faciles (6-8 km), un circuit plus court est proposé pour ceux qui veulent s'aérer tout en papotant.

- Jeudi à 14h Jeux de cartes, de sociétés (rummikub, scrabble, triomino..).

Tous ces moments partagés sont accompagnés d'une collation et d'une grosse dose de bonne humeur ! D'autres manifestations vous sont proposées tout au long de l'année : vente de boudins, assemblée générale suivie d'un repas, sabodets, voyages, journée pétanque, restaurant, loto et bûche, spectacles, expositions ...

FAITS MARQUANTS 2025 :

- Activités intergénérationnelles avec le centre aéré de Creys : en avril balade de 5 km sur Creys suivi d'un goûter avec les enfants ; en octobre un loto partagé pour les aînés et un groupe d'enfants du centre aéré
- Voyage d'une journée en Haute Savoie
- Séjour de 3 jours en Rouergue (Mendes, Rodez, Albi, gorges du Tarn et Millau).

Notre assemblée générale aura lieu le jeudi 26 février 2026 à 11h salle des Écoux à Creys ouverte à tous.

CONTACT : 06 75 14 83 55 (Jocelyne VILAIN - Présidente)

Mail : toujoursjeunesclub@gmail.com

Site : <https://toujoursjeunes38.webnode.fr>

DATES À RETENIR :

- 10 janvier 2026 : Vente de boudins à la chaudière
- 26 février 2026 : Assemblée générale
- 26 mars 2026 : Sabodets (interne au club)
- 4 juin 2026 : Concours de pétanque du club (interne au club)
- 22 octobre 2026 : Loto du club (interne au club)
- 10 décembre 2026 : Bûches de Noël (interne au club)





(ISSUE DE SECOURS VERS LES AUTRES)

Sortir de l'isolement, tisser des liens sociaux et participer à des activités culturelles, artistiques et sportives, voilà ce que propose ISA à ses adhérents en situation de handicap moteur ou sensoriel.

Sortir, se rendre visible, partager des moments en toute inclusivité, c'est, nous le pensons, la voie qu'il faut suivre pour profiter de nos diversités et construire ensemble une société pour tous.

JOUR D'ACTIVITÉS HEBDOMADAIRE : lundi

Activité ouverte aux PMR adultes et bénévoles adhérents

CONTACT : 04 28 35 08 12 (Véronique Bonnard - Présidente)

Mail : contact@association-isa.com - www.association-isa.fr

Instagram : isacreysmepieu

DATES À RETENIR :

- 8 février 2026 : Loto à la salle des fêtes de Faverges
- 5 mars 2026 : Assemblée générale salle des fêtes de Creys
- 22 mars 2026 : Pièce de théâtre par les Tréteaux de Clodomir salle Ninon Vallin à Montalieu
- 19 juin 2026 : Exposition de peinture : "M'as-tu vu ?"



SOU →
DES ÉCOLES



L'association du Sou des Ecoles est une association composée de parents d'élèves bénévoles.

Elle organise tout au long de l'année scolaire des manifestations afin de récolter des fonds pour financer des sorties scolaires, des achats de fournitures, ...

CONTACT : Arc Anthaël KERVERN - Présidente

Mail : soudesecolescreysmepieu@gmail.com

DATES À RETENIR :

- 28 février 2026 : Vente à emporter de moules / frites à la salle des fêtes des Écoux
- 21 mars 2026 : Carnaval
- 7 mai 2026 : Vente de plants sous le préau de l'école primaire
- 21 juin 2026 : Fête de la Musique au stade Bracon
- 26 juin 2026 : Kermesse
- 23 septembre 2026 : Assemblée générale
- 31 octobre 2026 : Halloween
- 14 novembre 2026 : Vente de tartes au four de Malville
- 8 décembre 2026 : Fête des lumières - vente de lumignons

TEMPS LIBRE

LES MONDES DE KERN



Association médiévale-fantastique fondée avec la seule idée de la part de ses membres fondateurs : faire rêver les petits comme les grands dans un monde médiéval-fantastique. Dressage et voltige équestre, cracheurs de feu, bolas, combattants, tir à l'arc, vie de camps, cuisine, histoire, jeux... Les Mondes de Kern vous proposent de voyager dans cet univers.

CONTACT : 06 73 06 75 96

(Anthony RODRIGUES - Président)

Mail : lesmondesdekern38@gmail.com

Facebook : www.facebook.com/LesMondesdeKern

Instagram : <https://www.instagram.com/lesmondesdekern38>

DATES À RETENIR :

- 13 juin 2026 : Fête médiévale fantastique de Kern à Creys
- 6 décembre 2026 : Vente de plats à emporter



©GL Instant Photo

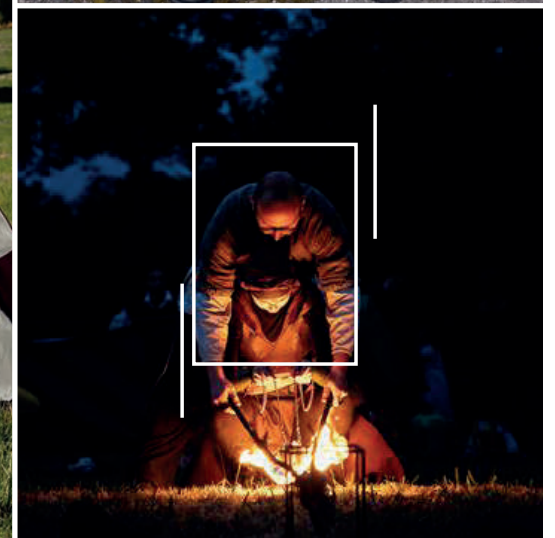
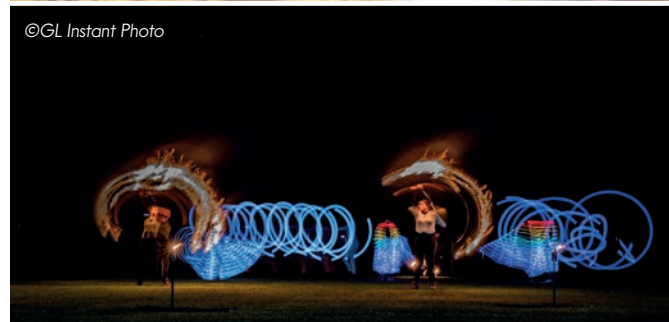



VOTRE ENTREPRISE N'APPARAÎT PAS DANS CETTE LISTE ? CONTACTEZ LA MAIRIE POUR ÊTRE AJOUTÉ SUR LE SITE INTERNET DE LA COMMUNE.



LES COMMERÇANTS, ARTISANS ET ENTREPRISES DE CREYS MÈPIEU

AGRICULTURE / PRODUCTEURS

GRAINES D'AVENIR	Pépinière bio de légumes, aromatiques, fleurs	06 20 48 61 36
LES JARDINS DE POMPOKO	Maraiçage biologique	lesjardinsdepompoko@gmail.com
SCEA SOGIFRA	Élevage porcin	04 74 76 34 27

ARTISANAT / MÉTIERS D'ART

CREATIF CUIR	Création d'articles en cuir	06 78 57 80 76
--------------	-----------------------------	----------------

ARTISANS / BÂTIMENT

AE SERVICE	Maçonnerie et travaux divers	06 50 42 27 51
ARECPA	Électricité générale	06 52 62 82 87
AS RAMONAGE	Ramoneur	06 35 10 77 24
BABOLAT JEROME REVÊTEMENTS SOL ET PEINTURE	Pose de sols souples et travaux peinture	06 70 23 81 74
BATAILLON CLAUDE	Plaquiste	06 85 95 52 72
BERTRAND CEDRIC CARRELAGE	Carrelage, faïence	06 77 42 35 24
BERTULESSI THIERRY	Maçonnerie	04 74 97 70 23
EURL TOLLARDO	Charpente - Couverture - Zinguerie	06 30 48 55 61
FB'EAU	Traitement de l'eau	06 09 92 36 51
JIVA RÉNOVATION	Plâtrier - Plaquiste	06 33 37 95 55
LESTRADE CHARPENTE	Charpente - Couverture - Zinguerie	06 64 12 44 92
MEYER SOL	Pose de revêtement de sols souples	06 74 52 11 57
VALLIN OCÉANE PEINTURE	Peintre en bâtiment	06 71 76 67 78
SFP CHARPENTE	Charpente - Couverture et maisons ossatures bois	06 87 48 80 94

COIFFEUR - BARBIER

MADAME & MOUSTACHE	Coiffeur homme, femme enfant et barbier	04 58 28 01 76
--------------------	---	----------------

CONSULTANTE

LOTUS CARRIÈRE	Consultante en bilan de compétence et orientation professionnelle	07 43 15 66 73
----------------	---	----------------

COURS DE CHANTS

SAVOIX	Cours de chants musique moderne - chant prénatal	06 82 07 53 39
--------	--	----------------

COURTIER EN ASSURANCES

ECGF ASSURANCES	Courtier spécialisé en assurance de prêt	06 27 14 49 71
-----------------	--	----------------

DÉCORATION ET CONSEIL EN DESIGN D'INTÉRIEUR

MARGUERITE INTÉRIEUR	Décoration et conseil en design d'intérieur	07 61 60 87 32
----------------------	---	----------------

ENTRETIEN FUNÉRAIRE ET INSCRIPTION

MG ENTRETIEN FUNÉRAIRE ET INSCRIPTION	Nettoyage des monuments (tombes) et restauration des inscriptions	07 82 09 74 70
---------------------------------------	---	----------------

GESTION / ADMINISTRATION

NORD ISÈRE SECRÉTARIAT	Assistance administrative et commerciale indépendante	06 71 96 55 23
------------------------	---	----------------

HORTICULTURE

GAEC VACHER	Horticulture	04 74 97 72 35
-------------	--------------	----------------

INDUSTRIE / MATÉRIAUX

LDE LOGISTIQUE DÉCONSTRUCTION EUROPÉENNE	Démantèlement industriel - Désamiantage	04 74 90 15 22
SITE EDF CREYS-MALVILLE	Énergie - Déconstruction et gestion des déchets	04 11 28 80 00

MAÎTRISE D'ŒUVRE

R CONCEPT PROJET	Maîtrise d'œuvre	07 78 24 90 23
------------------	------------------	----------------

NATUROPATHE

DELPHINE MAMMOLITI NATUROPATHE	Naturopathe	06 07 81 80 38
--------------------------------	-------------	----------------

PAYSAGISTES

JABELIN PAYSAGES	Paysagiste	06 31 09 46 77
VACHER PAYSAGE	Paysagiste - création et entretien	06 33 48 51 29

PHOTOGRAPHIE

NI PHOTOS - DE LA CONCEPTION LAURENT	Photographe et formateur en photographie	09 52 93 63 70
--------------------------------------	--	----------------

RESTAURATION ET/OU TRAITEUR

Ô P'TIT FOUR	Bar - Restaurant - Traiteur - Dépôt de pain	04 74 97 70 46
LA CUISINE DE SAB	Traiteur	06 15 13 56 41

VIDÉO D'ENTREPRISE

DRONOZONE	Prestations vidéo en drone	07 66 54 55 72
-----------	----------------------------	----------------



ÉLUS MUNICIPAUX ET ÉLUS COMMUNAUTAIRES, LES DEUX FACES D'UNE MÊME PIÈCE



Quel rôle pour les élus du bloc communal ?

Les élus municipaux et communautaires jouent un rôle essentiel dans la vie démocratique locale. Ensemble, ils portent la voix des habitants, impulsent les grands projets et assurent la gestion des compétences confiées à la communauté de communes. Leur action se déploie à travers différentes instances, au service du quotidien et de l'avenir du territoire.

Les élus communautaires sont tous des élus municipaux

Les conseillers communautaires sont d'abord des élus municipaux. Désignés dans chaque commune, ils représentent leur territoire au sein de la communauté de communes. Ils élisent le président, les vice-présidents

et les conseillers délégués qui animent la vie intercommunale. Leur mission dépasse cependant le cadre local : ils siègent également dans différents organismes syndicaux qui gèrent les déchets, l'accueil des gens du voyage ou encore les commissions d'attribution de logements.

Des instances pour décider ensemble

Dans quelles instances décisionnelles sont présents les élus communautaires et municipaux ?

Conseil communautaire : instance délibérante qui se réunit chaque mois, ouverte au public, qui fixe les grandes orientations et vote notamment le budget.

Bureau communautaire : composé de 18 membres, il prépare les conseils communautaires et décide des sujets stratégiques. Il se réunit deux fois par mois.

Comités de travail : ouverts à tous les élus et aux membres du conseil de développement, ces groupes proposent des pistes et préconisations sur les compétences de la communauté de communes.

Commission transversale : réunit des élus et des membres du conseil de développement pour donner un avis global sur les propositions des comités de travail, les politiques publiques, les appels à projets.

Conférence des maires : réunion mensuelle entre maires et membres du bureau pour échanger et partager des connaissances et expériences afin d'approfondir des thématiques clés.

Les prochaines élections municipales

Dates des scrutins
15 et 22 mars 2026

Vous avez récemment déménagé ou venez d'avoir 18 ans ? Inscrivez-vous sur les listes électorales ! En ligne, en mairie ou par courrier avec pièce d'identité et justificatif de domicile.

Voter, c'est choisir son avenir, ne pas voter c'est laisser ce choix aux autres.

La participation citoyenne au coeur du territoire

La démocratie locale se nourrit aussi de la participation des habitants. Des rendez-vous territoriaux permettent régulièrement de débattre de sujets essentiels tels que la santé, l'agriculture, la mobilité ou la transition énergétique. Toute personne intéressée peut également rejoindre le Conseil de développement, espace de dialogue citoyen. Les jeunes générations ne sont pas oubliées : les conseillers municipaux jeunes et enfants (CMJ et CME) sont invités à découvrir le fonctionnement de la communauté de communes et à mieux comprendre le rôle des élus.

BON À SAVOIR



Les élus municipaux participent également aux élections sénatoriales, contribuant ainsi à la vie démocratique nationale.

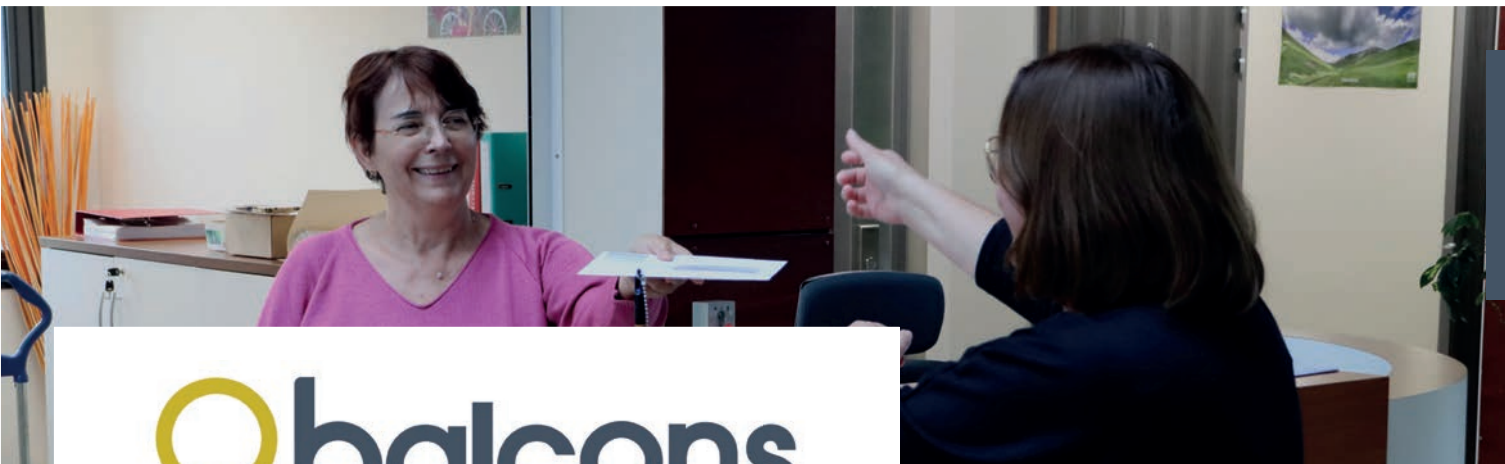

balcons Mobilités

Location de Vélo à Assistance Électrique

Après le succès de la location des 40 premiers vélos, la flotte s'étoffe de 45 nouvelles montures.

5 longtails pour les familles

En plus des vélos classiques, 5 vélos familiaux seront aussi disponibles à la location à partir de janvier 2026. Ces vélos permettent de transporter possiblement deux enfants. Parfait pour se rendre à l'école, faire ses courses de proximité ou simplement se balader en famille.

Tarifs de location : 20 ou 30€ par mois en fonction des revenus pour une durée de 1 mois, 3 mois ou 1 an.



POUR EN
SAVOIR PLUS

Transport à la demande Ouverture au printemps 2026

3 minibus 9 places dont deux adaptés pour les personnes à mobilité réduite desserviront, à la demande, plus de 200 arrêts répartis dans toutes les communes des Balcons.

Les itinéraires desserviront les polarités de bassins de services du territoire : Tignieu-Jamezieu, Montalieu-Vercieu, Les Avenières, Veyrins Thuellin, Saint-Chef, Crémieu et Morestel.



Plus de 300 agents intercommunaux au service des habitants

Chaque jour est l'occasion de rappeler l'importance des agents publics présents sur le terrain en contact avec les habitants. Personnels de la régie des eaux et du service patrimoine, agents des crèches, des centres de loisirs ou encore intervenants musicaux, animateurs nature, agents France Service et tant d'autres... ce sont plusieurs centaines d'agents qui assurent en première ligne les missions de service public portées par la communauté de communes des Balcons du Dauphiné pour les habitants.

60 AGENTS DU SERVICE ENFANCE POUR 550 PLACES D'ACCUEIL OUVERTES CET ÉTÉ ET 450 AU COURS DE L'ANNÉE

112 AGENTS DU SERVICE PETITE ENFANCE DANS LES 11 CRÈCHES DU TERRITOIRE

33 AGENTS À LA RÉGIE DES EAUX* POUR PLUS DE 600 KM DE CANALISATIONS D'ADDUCTION EN EAU POTABLE ET PLUS DE 23 000 ABONNÉS

*La régie des eaux gère en direct 27 communes

POUR EN SAVOIR PLUS
ET NOUS SUIVRE SUR
LES RÉSEAUX SOCIAUX



INFOS PRATIQUES



RÉGIE DES EAUX DES BALCONS DU DAUPHINÉ



CONTACT : regiedeseaux@balconsdudauphine.fr

Tel. 04 74 83 83 01

Toutes les informations sur le site :

www.balconsdudauphine.fr/vivre-aux-balcons/regie-des-eaux/espace-usager/



ESPACE FRANCE SERVICES



Un lieu d'accès aux services publics pour vous informer, vous orienter et vous accompagner pour vos démarches administratives, pour utiliser internet.

Service des Balcons du Dauphiné labellisé par l'Etat.

DEUX SITES POUR VOUS ACCUEILLIR :

- 84 place du 8 mai 1945 - 38 510 Morestel
> Permanences du lundi au vendredi de 08h30 à 12h ainsi que les mardi et mercredi de 13h30 à 17h et le jeudi de 13h30 à 16h.
- 1 zone d'activités de buisson rond - 38 460 Villemoirieu
> Permanences les lundi et mercredi de 9h à 12h30, les mardi et jeudi de 9h00 à 13h et 14h à 17h et le vendredi 9h à 12h

+ D'INFORMATION : www.balconsdudauphine.fr/vivre-aux-balcons/france-services/

ENFANCE

MULTI-ACCUEIL GAVROCHE



Géré par la communauté de communes des Balcons du Dauphiné

50 A, rue Joseph Desvignes

(sous l'école de Creys)

Accueil des enfants de 2 mois et demi à leur entrée à l'école (jusqu'à 6 ans sur dérogation)

CONTACT :

- Pour une demande de place d'accueil régulier contacter le relais petite enfance

Mail : rpe.estlescolibris@balconsdudauphine.fr

Tel. 04 28 71 03 65.

- Pour une demande de place d'accueil d'urgence ou occasionnel, contacter directement la directrice :

04 28 71 03 96 ou gavroche@balconsdudauphine.fr

CENTRE DE LOISIRS les Crey'ons de couleur

26, rue de la Rapine (sous la Mairie de Creys)
38510 CREYS MAPIEU

L'accueil de loisirs "Les Crey'ons de couleurs" de la Communauté de Communes des Balcons du Dauphiné est un service dédié aux enfants de 3 à 12 ans. Ouvert les mercredis, petites vacances et vacances d'été (selon calendrier).

Les inscriptions se font via le portail familles des Balcons du Dauphiné :

<https://www.balconsdudauphine.espace-familles.fr/>

Référente : Isabelle MIGUET

Tel. 06 76 59 60 50

Mail : isabelle.miguet@balconsdudauphine.fr

SANTÉ

**INTERVENIR
ADDICTIONS**
S'informer | Repérer | Orienter

CSAPA

CENTRE DE SOINS, D'ACCOMPAGNEMENT ET DE PRÉVENTION EN ADDICTOLOGIE

ANTENNE DE SOINS EN ADDICTOLOGIE SUR LA COMMUNE DE MORESTEL

Accueil du public sur rendez-vous le jeudi de 14h00 à 16h30

10, rue du relais de la poste - 38 510 MORESTEL

Tel. 06 16 09 11 48 | Mail : antenne.morestel@sitoni.fr

Les consultations sont gratuites (financement de la Sécurité Sociale) et confidentielles. L'accueil peut avoir lieu sous couvert de l'anonymat. Géré par l'Association TANDEM, association loi 1901

Une situation vous questionne, vous préoccupe et vous vous sentez concerné par :

- la consommation de produits illicites (drogues), d'alcool, de cannabis, de tabac,
- l'usage détourné de médicaments,
- une dépendance comportementale (jeux vidéo, jeux d'argent, internet, sexe...),
- vous êtes un parent, un proche d'une personne concernée par des problèmes d'addiction.

CPTS

COMMUNAUTÉ PROFESSIONNELLE TERRITORIALE DE SANTÉ

**Vous êtes à la
recherche d'un
médecin traitant ?**



POUR UN MEILLEUR ACCÈS À LA SANTÉ

La CPTS Pays des Couleurs, communauté professionnelle territoriale de santé regroupe les professionnels qui souhaitent s'organiser autour d'un projet de santé pour répondre aux besoins de santé de la population.

Le territoire couvert regroupe 29 communes dont Creys Mépieu autour des polarités de Montalieu-Vercieu, Morestel et Les Avenières Veyrins-Thuellin, soit près de 50 000 habitants. Notre territoire dispose de certaines ressources, mais d'autres restent en nombre insuffisant pour répondre à tous les besoins. Nous manquons par exemple de médecins généralistes, d'orthophonistes ou de dentistes.

La CPTS Pays des Couleurs a pu développer parmi ses missions, des solutions pour l'accès à un médecin traitant ou à des soins non programmés.

VOUS AVEZ BESOIN DE VOIR UN MÉDECIN RAPIDEMENT ?

Vous n'avez pas de médecin ou votre médecin n'est pas disponible ?

Contactez le dispositif ENTR'ACTES :

- soit par téléphone : 04 28 35 14 00
- soit via la plateforme web :

<https://paysdescouleurs.snp38.fr>

L'équipe vous propose :

- consultations d'addictologie,
- consultations médicales,
- entretiens psychologiques,
- accompagnement et/ou soutien socio-éducatif,
- consultations Jeunes Consommateurs (CJC),
- accueil des jeunes de 12 à 25 ans concernés par tous types d'addictions pour une écoute, une information, une évaluation et un soutien,
- accueil et accompagnement de l'entourage. Vous êtes parent ou proche et vous avez besoin d'information, écoute, soutien.

VIE FAMILIALE ET SOCIALE

CENTRE SOCIAL ODETTE BRACHET

101 rue Jean-Baptiste Corot - 38510 Morestel
Tel. 04 74 80 41 65



ESPACE
SOCIO
CULTUREL
DU PAYS DE LA PIERRE

16 bis Route de Vassieu
38 390 Montalieu-Vercieu
Tel. 04 74 88 66 28
Mail : accueil@escpp.org
Site internet : www.escpp.org

ASSOCIATION AFFILIÉE À LA FÉDÉRATION DES CENTRES SOCIAUX DE L'ISÈRE

EMPLOI ET INSERTION

MISSION LOCALE NORD-ISÈRE

Vous avez entre 16 et 25 ans, vous n'avez pas de travail, vous n'êtes pas en formation, vous n'arrivez pas à savoir ce que vous souhaitez faire, vous passez des entretiens mais cela n'aboutit pas ?
Vous connaissez un(e) jeune qui aurait besoin de conseils pour son orientation ou sa recherche d'emploi, d'un appui pour être autonome ?

Contactez la Mission Locale Nord-Isère. Des professionnels accompagnent les jeunes de 16 à 25 ans, non scolarisés, peu ou pas qualifiés, dans leur parcours d'insertion professionnelle et sociale afin de les guider vers l'autonomie au travers d'actions collectives et individuelles.

Association loi 1901, la Mission Locale est un acteur du Réseau Pour l'Emploi aux côtés de France Travail et de Cap Emploi. Financée par l'État, le Conseil Régional, le Conseil Départemental et les 5 Communautés de communes du Nord Isère, elle est présente sur l'ensemble du territoire. La Mission Locale Nord-Isère est engagée dans une démarche d'amélioration continue de la qualité des services rendus aux jeunes en accord avec sa labellisation obtenue en 2024. Ancrée dans la réalité économique et sociale du territoire Nord-Isère, la Mission Locale est une véritable porte d'entrée dans le monde professionnel pour les jeunes. Pour faciliter le contact des jeunes sans emploi, sans formation ou en décrochage scolaire et non mobiles, la Mission Locale a mis en place l'action RÉFLEX, avec une équipe de professionnels qui propose une offre de proximité en se déplaçant dans les communes rurales du territoire.

Jeunes 16 - 25 ans

Une seule adresse pour tous
vos projets !

- ✓ (Re)Trouver un projet pro
- ✓ (Re)Trouver un job
- ✓ (Re)Trouver une formation

Et plus encore...
Accompagnement
gratuit



À MORESTEL

84 Place du 8 mai 1945

04 74 80 40 36

CONTACT@MLNI.FR

Du lundi au vendredi
8h-12h30 / 13h30-17h30
sauf le jeudi après-midi

Permanences :
Les Avenières-Veyrins-Thuellin
Montalieu-Vercieu

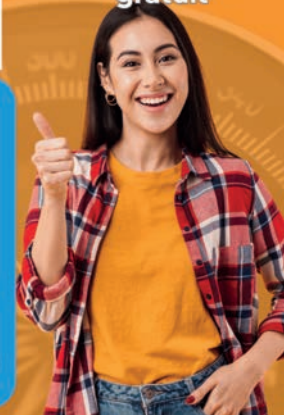

www.mission-locale-nord-isere.fr



pour tous, toute la vie, partout

ADMR

101 rue Jean-Baptiste Corot - 38 510 Morestel

Tel. **04 74 80 27 88**

Mail : admrmore@admr38.org

Ouverture au public les lundi, mardi, jeudi de 14h à 18h.

Permanences téléphoniques du lundi au jeudi de 8h à 12h et de 14h à 18h ; vendredi de 8h à 12h et de 14h à 17h.

L'ADMR est constituée d'une équipe d'une cinquantaine de salariés et d'environ dix bénévoles dévoués, qui se mobilisent quotidiennement au service de plus de 200 bénéficiaires en situation de perte d'autonomie, répartis dans huit communes avoisinantes (Morestel, Arandon-Passins, Brangues, Courtenay, Creys Mépieu, St Victor de Morestel, Sermérieu, Soleymieu).

L'ADMR joue un rôle essentiel dans le bien-être des habitants en permettant aux personnes de rester chez elles en toute sécurité, en soutenant les familles, en luttant contre l'isolement, et en garantissant l'accès aux soins et aux services essentiels.

Rejoindre l'ADMR, que ce soit en tant que bénévole ou salarié, c'est faire une différence concrète et positive dans la vie de nos concitoyens, tout en vous offrant une expérience humaine exceptionnelle et gratifiante. Votre temps et vos compétences contribueront à maintenir des personnes âgées, des personnes en situation de handicap et des familles dans le confort de leur domicile, préservant ainsi leur autonomie et leur dignité.

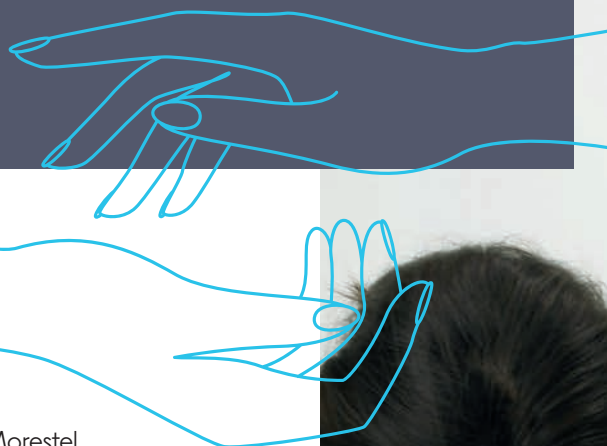

©Grass America - Unsplash

OSEZ



OSEZ, un partenaire engagé au service de votre territoire.

Espace France Services (1^{er} étage) - 84 Place du 8 Mai 1945 - 38 510 Morestel

Tel. 04 74 80 39 26

Présente en Isère depuis près de 30 ans, l'association OSEZ accompagne les personnes en recherche d'emploi et propose des services aux particuliers, associations, entreprises et collectivités. Au quotidien, elle agit en portant les valeurs de solidarité, d'inclusion et de proximité.

En 2025, OSEZ est intervenue dans les communes de votre territoire :

- Avec du personnel en renfort dans les écoles, les collèges et au sein des services techniques communaux,
- Avec une équipe spécialisée dans l'entretien des espaces verts et espaces naturels sensibles.

UN IMPACT SOLIDAIRE ET CONCRET

Lorsque des clients sollicitent l'association, ce sont autant de missions de travail qui sont confiées aux salariés en parcours. Chaque année, environ 700 personnes sont accompagnées vers un retour durable à l'emploi.

QUI PEUT FAIRE APPEL À OSEZ ?

- Les demandeurs d'emploi : pour être accompagnés dans leur recherche d'emploi en lien avec les partenaires,
- Les particuliers : pour des besoins de services à domicile (entretien du logement, jardinage...).
- Les employeurs publics : pour la mise à disposition de personnel lors de besoins ponctuels, réguliers ou en phase de pré-recrutement.

OSEZ, un acteur local au plus près de vos besoins.



PAROISSE ST PIERRE DU PAYS DES COULEURS

Maison Paroissiale "La Mission" - 211 Rue Auguste Ravier 38510 Morestel
Tel. 04 74 80 08 52 | Mail : accueil@stpierrepayscouleurs-paroisse38.fr

www.paroissesaintpierredupaysdescouleurs.com

Pour une demande de baptême, (enfant ou adulte), acte de baptême, catéchèse, funérailles ou toute autre demande de renseignements : appeler la permanence du mardi au vendredi de 9h à 12h. Pour une demande de mariage : appeler de préférence les jeudis ou vendredis de 9h à 12h.



AMICALE DES DONNEURS DE SANG DE MONTALIEU-VERCIEU & ENVIRONS

L'objectif de notre amicale est de promouvoir le don de sang dans le strict respect de l'éthique des Donneurs de Sang (bénévolat, anonymat, volontariat, non profit) et de renforcer les liens d'amitié et de convivialité entre donneurs. L'amicale est une association à but non lucratif qui est animée par une dizaine de personnes se réunissant 5 à 6 fois par an pour assurer la gestion de l'Amicale et organiser les collectes. Le rôle de l'Amicale est de soutenir l'EFS (Etablissement Français du Sang) et notamment le Centre de prélèvement de Lyon en l'aidant à organiser les collectes dans la commune et en veillant à ce qu'un maximum de personnes y participent.

Activités de l'Amicale :

- Solliciter les habitants pour qu'ils viennent donner leur sang (article dans journaux, affiches, banderoles ...).
- Organiser 5 collectes de sang par an sur la commune de Montalieu.
- Informer les membres de l'amicale et les donneurs en général sur l'évolution du don de sang, particulièrement lors de l'Assemblée Générale, par l'intervention d'un délégué de l'UD38 et d'un médecin.
- Entretenir la convivialité et les bonnes relations entre les donneurs, avec les équipes de prélèvement et les responsables de la commune.
- Bonne préparation du lieu de collecte (assurer la propreté, la sécurité, l'ambiance et le bon déroulement ...).
- Lettre aux jeunes qui sont devenus majeurs et aux nouveaux arrivants dans la commune.
- Rechercher constamment de nouveaux donneurs pour remplacer ceux qui sont

malades ou ayant atteint la limite d'âge et recruter aussi de nouveaux membres pour l'Amicale.

DONNEZ DU SANG, DONNEZ DE L'ESPOIR :
ENSEMBLE, NOUS SAUVONS DES VIES

AGENDA DES COLLECTES 2026 :

- Vendredi 27 février
- Vendredi 15 mai
- Vendredi 31 juillet
- Vendredi 02 octobre
- Mercredi 23 décembre

BILAN DES DONS SUR 2024-2025 :

- Octobre 2024 :
75 donneurs et 7 nouveaux
- Décembre 2024 :
74 donneurs et 4 nouveaux
- Mars 2025 :
115 donneurs et 7 nouveaux
- Mai 2025 :
73 donneurs et 7 nouveaux
- Août 2025 :
84 donneurs et 6 nouveaux

L'Assemblée Générale se tiendra le 21 février 2026 à Charette - L'Amicale des Donneurs de Sang de Montalieu-Vercieu sera heureuse de vous accueillir pour répondre à toutes vos questions. Si vous souhaitez rejoindre notre association, n'hésitez pas à prendre contact avec nous.

Le président
Jean-Pierre RIVAUX



SOUVENIR FRANÇAIS



COMITÉ LA-TOUR-DU-PIN / MORESTEL

Le Souvenir Français est une association nationale créée en 1887, une des plus anciennes de France. Elle est organisée avec une présidence nationale, une délégation générale dans chaque département et un comité local dans chaque canton. Notre territoire est regroupé sur deux cantons : La-Tour-du-Pin et Morestel.

Les missions principales du Souvenir Français sont :

- Entretien de la mémoire des soldats ou civils tombés lors des conflits et déclarés Morts pour la France.
- Entretien des tombes et carrés militaires communaux de ces disparus lorsque les familles ne sont plus là pour le faire. Lorsque cela est possible le comité participe aux cérémonies commémoratives avec dépôt de gerbe dans les communes.
- Rencontres dans les écoles et collèges et déploiement de l'action "Drapeau du civisme" qui consiste à remettre dans les établissements un drapeau tricolore floqué du logo du Souvenir Français et celui de l'établissement auquel il est rattaché afin d'être sorti à chaque cérémonie et porté par un élève.

Pour adhérer au Souvenir Français pas besoin d'avoir une antériorité militaire ou service civique. Il faut simplement avoir l'envie de faire perdurer la mémoire de ceux qui ont donné leur vie pour que les générations futures cohabitent en paix.

Président(e) : VITTE Gérard | Tel. 06 37 76 59 41

<https://le-souvenir-francais.fr/delegation/isere/>



S'ENGAGER...



SAPEUR-POMPIER, POURQUOI PAS VOUS ?

LES SAPEURS-POMPIERS VOLONTAIRES représentent 78% des sapeurs-pompiers de France.

Chaque jour, ils démontrent que solidarité et altruisme ne sont pas de vains mots.

Cet engagement citoyen est librement consenti et ouvert à tous. Cependant, il est régi par quelques conditions :

- Avoir 16 ans au moins avec un consentement écrit du représentant légal pour les mineurs,
- Résider légalement en France,
- Être en situation régulière au regard des obligations du service national,
- Jouir de ses droits civiques,
- Absence de condamnation incompatible avec l'exercice des fonctions,
- Remplir les conditions d'aptitude médicale et physique adaptées

QUELLES SONT LES OBLIGATIONS ?

Les sapeurs-pompiers volontaires sont engagés pour une période de cinq ans, tacitement reconduite.

La première année constitue une année probatoire. L'activité de sapeur-pompier volontaire s'exerce avec obéissance, discrétion et responsabilité, dans le respect des dispositions législatives et réglementaires et notamment de la "Charte Nationale du sapeur-pompier volontaire".

QUELLE EST LA FORMATION ?

Tout sapeur-pompier volontaire bénéficie d'une formation initiale(*) à la suite de son engagement. Elle est adaptée aux missions exercées dans son centre de secours, puis d'une formation continue et de perfectionnement tout au long de sa carrière. Les pompiers concourent notamment aux actions de prévention, de prévision, de formation et aux opérations de secours que requiert, en toutes circonstances, la sauvegarde des personnes, des biens et de l'environnement.

(*) La formation initiale du sapeur-pompier volontaire comprend une période probatoire, elle est dispensée sur une trentaine de jours répartis sur 1 à 3 ans. Elle est adaptée aux missions confiées et est nécessaire à leur accomplissement. En attendant son acquisition complète, le sapeur-pompier volontaire peut intervenir sur des opérations au fur et à mesure de l'assimilation des unités de valeur. Il peut être engagé en tant que "sapeur-pompier volontaire apprenant" dès son recrutement s'il a été JSP breveté ou dès lors qu'il réussit le stage "apprenant", 1^{er} stage à effectuer.

INFORMATIONS COMPLÉMENTAIRES : gn.morestel.sec@sdis38.fr - 04 76 27 96 94





Vous souhaitez partager une expérience, une passion, présenter une figure locale du village ou un coin qui vous est cher ? Cette place sera la vôtre dans le prochain bulletin ! Envoyez votre article à s.poete@creys-mepieu.com ou mairie@creys-mepieu.com



LA BELLE NAISSANCE D'ISÉA À LA MAISON

Jeudi 2 octobre, la commune a eu le plaisir de compter une nouvelle Creypieulane de résidence... et de naissance... Les actes d'état civils mentionnant "Lieu de naissance : Creys Mèpieu" sont rares. L'occasion de souhaiter la bienvenue à Iséa, née plus précisément dans le hameau de Daleignieu où ses parents se sont installés l'été dernier. C'est également l'occasion de donner la parole aux parents de la petite Iséa, et de souhaiter beaucoup de bonheur à toute la famille.

Le jeudi 2 octobre à 18h47, notre petite Iséa est née à la maison, entourée de Claire Rayappa, sage-femme, et de deux doulas (accompagnantes non médicales apportant soutien émotionnel et pratique aux parents).

Elle est venue au monde dans l'eau d'une piscine d'accouchement, dans un environnement calme et familial, propice à la douceur et à la sérénité. Ses grands frères ont eu la joie de la rencontrer dès ses premières minutes de vie.

Comme pour nos deux aînés, nous avons choisi l'accouchement accompagné à domicile (AAD), un choix réfléchi qui répond à notre besoin d'intimité, d'autonomie et de continuité dans

le suivi médical. L'AAD repose sur des critères de sécurité précis et une préparation approfondie à la naissance physiologique, qui invite à repenser son rapport à la douleur et à l'image que l'on se fait de l'accouchement, pour aborder ce moment avec confiance et sérénité. En France, moins de 1% des naissances se déroulent à la maison, accompagnées par une centaine de sages-femmes. L'APAAD (Association pour la Promotion de l'Accouchement Accompagné à Domicile) soutient et informe les familles souhaitant s'engager dans cette belle aventure de vie.

Éléna & Anthony



UN PETIT MOMENT D'HISTOIRE

1976. Le Premier Ministre français, Jacques CHIRAC, autorise la société NERSA à passer commande de Superphénix. (Source Wikipedia)

Pour autant, par anticipation, quelques infrastructures commencent à voir le jour. Rapidement, il faut organiser l'accueil des travailleurs qui vont principalement œuvrer à la construction du dôme béton, encore en place aujourd'hui. Il est décidé de créer des hébergements au lieu-dit Les Briches situé entre les hameaux de Pusigneu et Creys. Les premiers travaux de construction commencent en 1976.

AOÛT 1976. La société NERSA dépose un permis de construire pour créer une base de vie aux Briches. Cette base est construite et accueillera jusqu'à 300 salariés, hommes uniquement. Pour mémoire, la commune de Creys-Pusigneu comptait 883 habitants à l'époque.

NOVEMBRE 1976. L'association ADEF (Association pour le développement des foyers grands chantiers) installe son équipe composée de deux femmes et deux hommes dans un premier temps, puis trois nouveaux agents féminins viendront rapidement renforcer l'équipe. Ces agents auront pour missions d'entretenir et de faire fonctionner l'ensemble des locaux de ce nouveau lieu de vie.

Le recrutement est local, Mesdames Buard, Guicherd, Vidon, Charlin et Rabatel ainsi que deux hommes, Messieurs Murtin et Four sont embauchés. Seul le responsable du site, Monsieur Jobert, arrive pour diriger le site.

Le "Célibatorium" - 1978



Vue depuis Creys - de nos jours ©Dronozone



TÉMOIGNAGE D'EMILIENNE RABATEL, UN DES PREMIERS AGENTS SUR SITE :

En 1976, vous êtes embauchée pour travailler au foyer des Briches. Comment se passe votre embauche ?

Je suis embauchée par l'ADEF pour 22 heures hebdomadaires avec un salaire de 1 662,52 francs net par mois, le smic (soit 253,44 euros). On travaillait du lundi au vendredi en équipe.

De quoi était constitué le site ?

L'hébergement se trouvait dans des bungalows composés d'une douzaine de chambres individuelles. Chaque bungalow était équipé de sanitaires, de douches, d'une cuisine et d'une salle à manger dont nous avions l'entretien. On trouvait aussi un foyer,

lieu de vie, d'échanges et de loisirs (jeux de cartes, télévision), une salle de jeux baby-foot ainsi qu'une épicerie, un bar et une mosquée, lieu de prière.

Qui vivait sur le site et quelles en étaient les nationalités ?

Il y avait uniquement des hommes. On trouvait principalement des Algériens, des Turcs et des Portugais. Un peu plus tard, une vingtaine d'Allemands ont rejoint le site.

Comment s'organisait la semaine pour ces ouvriers ?

Un car était presque intégralement dédié au site. Des navettes régulières relient la zone de vie et la centrale. C'était principalement du lundi au vendredi mais il arrivait souvent qu'ils travaillaient également

les samedis. Il y avait très peu de travailleurs avec un véhicule. Le car servait aussi à faire une navette le dimanche pour se rendre au marché de Morestel.

Quel était le lien entre les habitants et ces travailleurs ?

Le week-end, les Portugais allaient un peu au stade de foot à Creys pour y regarder les matchs et échanger avec quelques ressortissants portugais installés sur la commune. Certains d'entre eux avaient même intégré l'équipe du village. Le marché de Morestel était aussi une occasion de sortir, mais en vérité, il existait peu de contacts. Après cette phase chantier, certains se sont même installés dans la région avec leurs familles et il m'arrive d'en croiser encore quelques-uns notamment sur Morestel.

Avez-vous eu connaissance de problèmes car cela représentait quand même presque 30% de la population de la commune ?

Très honnêtement : Non.

Avez-vous un événement qui vous a marqué durant cette période ?

Oui, en 1977, lors de la grande manifestation contre Malville, le site s'était un peu transformé en camp militaire en accueillant les CRS venus défendre la centrale.

Interview d'Emilienne Rabatel par Olivier Bonnard.

En 1985 tous les bâtiments sont détruits. Au fil des années la nature reprend ses droits. Il reste sur le site un peu de voirie qui sert aujourd'hui aux tirs aux pigeons.

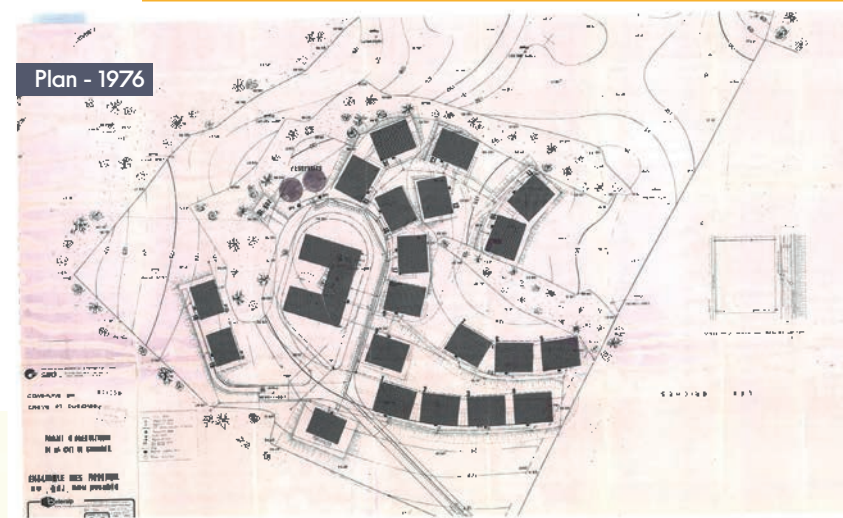
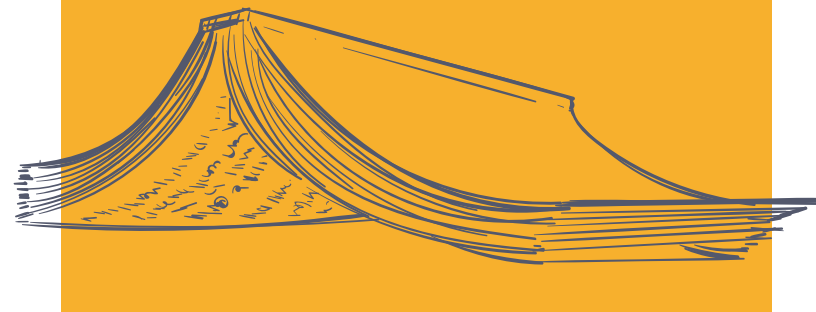

Le personnel du site

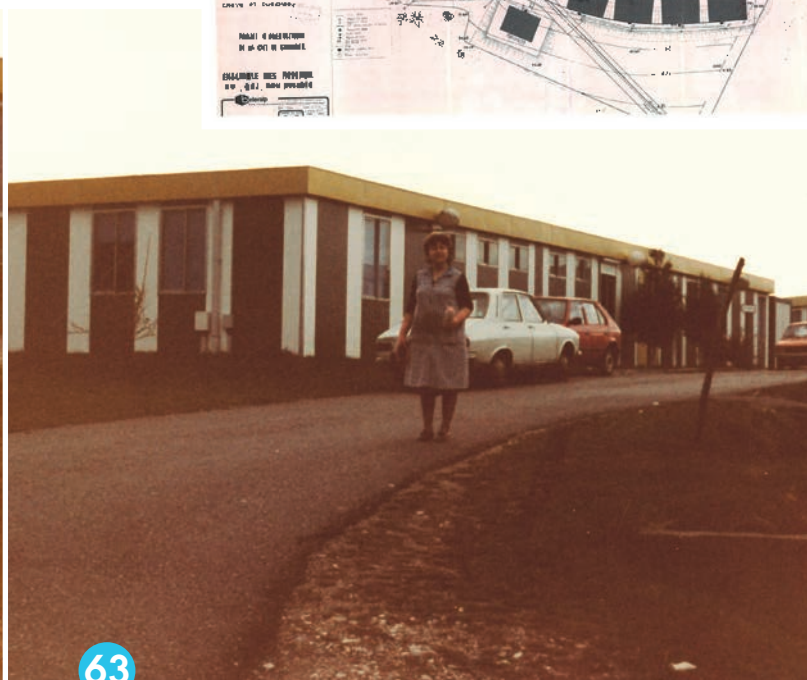

1_Ancienne abside



CHOEUR ET ABSIDE : L'ANCIENNE ÉGLISE DE MÉPIEU

Construite entre 1854 et 1864, l'actuelle église de Mépieu semble dater entièrement du XIX^e siècle, il faut un œil attentif pour remarquer que des éléments de l'église primitive ont été conservés : abside, souche du clocher, chapelle latérale. Accolés au chevet de la nouvelle église, ils font corps avec l'édifice. La date exacte de construction de cette première église, citée dès le XIII^e siècle, est inconnue. Cependant, elle possède des éléments de style roman suggérant une date ancienne. À noter que l'abside est toujours couverte en lauzes, comme l'était probablement l'ensemble de cette ancienne église. En l'an 2000, les travaux de restauration de l'intérieur de l'abside et du chœur ont permis de faire apparaître les pierres d'origine, et notamment l'arc de pierre encadrant le passage, aujourd'hui obstrué, entre cette partie de l'église et la chapelle latérale.

Au-dessus de ce passage, le blason des Groslée rappelle que c'est au seigneur de Mépieu que l'on doit la construction de cette chapelle, au XV^e siècle. Celle-ci a été ajoutée à droite de l'édifice déjà existant.



2_Blason des Groslée

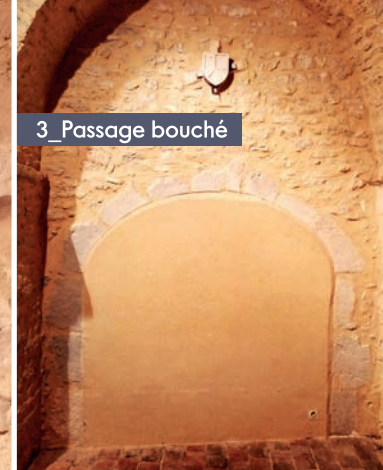

3_Passage bouché

4_Ancienne église



D'autres remaniements sont notables sur la construction primitive :

- L'abside possédait à l'origine une unique ouverture. Au XV^e siècle, semble-t-il, celle-ci a été bouchée et l'on a ouvert les deux fenêtres latérales qui éclairent actuellement l'abside.
- L'œil de bœuf pratiqué dans la souche de l'ancien clocher dont la base surplombe le chœur, a été ouvert, lui aussi au XV^e siècle. Cet œil de bœuf, agrémenté d'un vitrail, est visible depuis l'intérieur de l'église actuelle.

LÉGENDE :

- 1_Éléments de l'ancienne église visible au chevet de l'église actuelle (Chapelle latérale XV^e siècle / Souche de l'ancien clocher / Abside médiévale)
- 2_Blason des Groslée
- 3_Passage bouché au XIX^e siècle
- 4_Ancienne église de Mépieu

Merci à Madame Ribiollet pour le texte et les documents.

PHOTO DE CLASSE

IL Y A 20 ANS... GROUPE SCOLAIRE 2005-2006



Institutrice : Dominique DUBOIS

DE GAUCHE À DROITE :

AU FOND

- Dominique DUBOIS
- Elvira BOURGINE
- Céline LARUELLE
- Loïs CANOSSA
- Benjamin JUIN
- Brice FABBRO
- Lorenzo ARCARO
- Hugo LEMIRE
- Kylian DESIRE

AU MILIEU

- Guillaume RITZENTHALLER
- Emma BONNARD
- Elise PRUVOST
- Manon VELEZ
- Kévin BOURIGAULT

1^{er} RANG

- Morgane SUBIT
- Adeline-Victoria BRUYANT
- Maxence ZEPP
- Maya SINOUSI
- Anaëlle MONIN
- Jade MARTINAZZO
- Laura ROBIN
- Axelle LOROTT





C'EST LE MOMENT D'UTILISER VOTRE CHÈQUE CADEAU DE 15 €
OFFERT PAR LA MAIRIE AVEC CE BULLETIN !

CALENDRIER

DES FÊTES 2026

Calendrier prévisionnel - sous réserve de modifications.

JANVIER

3	Mairie	Vœux du Maire	Salle Omnisports
8	Mairie	Ramassage des sapins de Noël	
10	Club des Toujours Jeunes	Vente de boudins à la chaudière	SF Creys
10	Les Volants Creypieulans	Tournoi interclubs loisirs de badminton	Salle Omnisports
17	Bibliothèque	Théâtre par "La pie qui gratte"	SF Creys
24/25	USCM	Tournoi de foot en salle	Morestel
29	Mairie	Accueil des nouveaux habitants	Mairie
31	CCAS	Repas du CCAS	SF Faverges

FÉVRIER

6	ACCA	AG de fin de chasse	Salle Morget
8	I.S.A.	Loto	SF Faverges
26	Club des Toujours Jeunes	Assemblée Générale	SF Faverges
27	Bibliothèque	Assemblée Générale	Bibliothèque
28	Sou des Ecoles	Vente de moules/frites	SF Creys

MARS

Dates non déterminées : Ramassage de Printemps
Fête du court métrage organisée par la bibliothèque

5	I.S.A.	Assemblée Générale	SF Creys
7	Lo Parvi	Sortie : "Gest. Forestière et Biodi."	Étangs de Mépieu
7	Les Volants Creypieulans	Blackminton + pickleball	Salle Omnisports
14	Lo Parvi	Initiation ornithologique	Étangs de Mépieu
14/15	CPSM	Week-end de Barjus - Course auto	Malville
15	Mairie	Élections municipales - 1 ^{er} tour	Salle du conseil et Morget
21	Sou des Ecoles	Carnaval	SF Creys
22	I.S.A.	Théâtre par les Tréteaux de Clodomir	Salle Ninon Vallin Mont.
22	Mairie	Élections municipales - 2 ^e tour	Salle du conseil et Morget
28	Éclats de Je(s)	Théâtre	SF Creys

AVRIL

Date non déterminée : Prix Nord-Isère organisé par la bibliothèque

4	USCM	Vente de tartes et pizzas	Stade Bracon
18	Lo Parvi	Sortie : fleurs des arbres et arbustes	Étangs de Mépieu

MAI

7	Sou des Ecoles	Vente de fleurs proposée	Préau groupe scolaire
8	Mairie	Commémoration du 8 Mai 1945 à 11h	M. aux morts Faverges
13	Lo Parvi	Sortie : "Lecture de paysage"	Étangs de Mépieu
16	ACCA	Assemblée Générale	Les Briches
23/24	USCM	Tournoi de foot de Pentecôte	Stade Bracon
30	Petit Dragon	Gala de fin d'année	Salle Omnisports

JUIN

6/7	ACCA	Ball-Trap	Les Briches
7	Art Danse Studio	Gala de fin d'année	Salle Omnisports
7	Creys Equinature	Vide-greniers et vide-selleries	SF Creys
13	Entre Deux Mondes	Représentation de fin d'année	SF Creys
13	Les Mondes de Kern	Fête médiévale	Lieu à déterminer
13	USCM	Participation fête de la musique	Morestel
15	Petit Dragon	Assemblée Générale	Salle Morget
19	I.S.A.	Exposition	SF Creys
20	ESNI musculation	Assemblée Générale	SF Faverges
21	Mairie	Fête de la musique	Stade Bracon
26	Sou des Ecoles	Kermesse	Stade et Salle Omni.
27	Eclats de Je(s)	Fête du théâtre	SF Creys
27	USCM	Fête du club	Stade et Salle Omni.

JUILLET

4		Repas du hameau de Creys	SF Creys
4		Repas du hameau de Faverges	SF Faverges
4	Les Volants Creypieulans	Assemblée Générale	Salle Omnisports
11	ACCA	Vente de tartes et pizzas	Préau Salle Morget
15/17	Petit Dragon	Stage d'été d'arts martiaux	Salle Omnisports
14	USCM	Participation au feu d'artifice	Morestel



©Jacques Vanneville

©Jacques Vanneville

©GL Instant Photo



©Jacques Vanneuville

AOÛT

15	Mairie	Cinéma en plein air	Creys
29	Creys Equinature	Assemblée Générale	Carrière de Pusignieu
29		Repas du hameau le Mollard	Four du Mollard
30	CPSM	Course de caisses à savon	Malville
30	Les Mondes de Kern	Assemblée Générale	Salle Morget

SEPTEMBRE

3	Mairie	Forum des assoc. et des loisirs	St-Victor de Morestel
13		Repas du hameau de Daleigneu	SF Creys
20		Repas du hameau Le Poulet	
23	Sou des Ecoles	Assemblée Générale	SF Creys

OCTOBRE

17	CPSM	Vente de boudins à la chaudière	SF Creys
18	Eclats de Je(s)	Assemblée Générale	Salle Morget
31	Sou des Ecoles	Halloween	SF Faverges

NOVEMBRE

4	Art Danse Studio	Assemblée Générale	SF Creys
7	Creys Equinature	Vente de diots	SF Creys
11	Mairie	Commémoration du 11 Nov. à 11h	M. aux morts Creys
11	USCM	Loto	Morestel
14	Sou des Ecoles	Vente de tartes et pizzas	SF Creys

DÉCEMBRE

5	Les Mondes de Kern	Vente de plats à emporter	Préau Salle Morget
6	Sou des Ecoles	Ateliers manuels sur le thème de Noël	SF Creys
6	Sou des Ecoles	Vente de lumignons	SF Creys
8	Mondes de K. & Sou	Fête des lumières	Stade et Salle Omni.
12	CPSM	Assemblée Générale	Salle Pierre Gros
13	Eclats de Je(s)	Soirée Cabaret	SF Faverges
19	CCAS	Distribution des colis	

RDV TOUT AU LONG DE L'ANNÉE SUR LA **RUBRIQUE AGENDA DU SITE INTERNET** ET SUR **PANNEAUPOCKET** POUR PRENDRE CONNAISSANCE DES ANIMATIONS





Mairie de Creys Mépieu

35 place de la Mairie - 38510 CREYS MÉPIEU

Tel. 04 74 97 72 86 | mairie@creys-mepieu.com | www.creys-mepieu.com

Horaires d'ouverture : du lundi au jeudi de 14h à 18h et le vendredi de 14h à 17h30

Directeur de publication : Olivier BONNARD

Réalisation : Ma P'tite Agence de Com' - Manon Corneille

Impression : GéCOM'Id - Bouvesse-Quirieu

Tirage : 850 exemplaires

Photos : Christian et Suzanne BERGER, les associations, les membres du conseil municipal