



## MAIRIE DE LE GALLET

**Tél. Fax : 03 44 13 01 31**

[commune-legallet@wanadoo.fr](mailto:commune-legallet@wanadoo.fr)

legallet.fr 03 44 13 01 31

M. BOUREUX 06 82 26 46 74

### **NOTE INFORMATIONS JANVIER 2026**

#### **A compter du 1<sup>er</sup> janvier 2026 :** **nouveaux horaires d'ouverture du** **secrétariat de mairie**

Mademoiselle, Madame, Monsieur,

**Pour des raisons organisationnelles**, le secrétariat de mairie sera ouvert au public :

**Les lundis matin 8 h à 13 h**

**Les Mercredis après-midi de 13 h30 à 19 h**

(permanence avec un élu de 18 h à 19 h ou sur RDV)

(le jeudi matin est supprimé)





Le projet « Action mobile de prévention santé précarité » est mené par le Conseil départemental de l'Oise en partenariat avec la Communauté de Communes de la Picardie Verte (CCPV).

## JANVIER 2026

### MARDI 6 JANVIER

Epicerie Solidaire d'Auneuil  
De 09h30 à 12h00  
Centre Social Rural de Songeons  
De 14h00 à 16h30

### JEUDI 8 JANVIER

Resto du cœur de Grandvilliers  
De 09h30 à 12h00  
Epicerie Solidaire de Feuquières  
De 14h00 à 16h30

### LUNDI 12 JANVIER

Centre Social Rural de Breteuil  
De 14h00 à 16h30

### MARDI 13 JANVIER

Centre Social Rural de Froissy  
De 09h30 à 12h00  
Resto du cœur de Marseille-en-Beauvaisis  
De 14h00 à 16h30

### MARDI 14 JANVIER

Maison du Conseil Départemental de Crèvecœur-le-Grand  
De 09h30 à 12h00  
Centre Social Rural de Grandvilliers  
De 14h00 à 16h30

### JEUDI 15 JANVIER

Resto du cœur de Formerie  
De 09h30 à 12h00  
Bien Chez Soi Formerie  
De 14h00 à 16h30



Pour l'usager :

Accès aux droits ✓

Soutien aux démarches ✓

Orientation vers les professionnels de santé ou les structures associatives ✓

## FEVRIER 2026

### MARDI 3 FEVRIER

Centre Social Rural de Froissy  
De 09h30 à 12h00  
Resto du cœur de Marseille-en-Beauvaisis  
De 14h00 à 16h30

### MERCREDI 4 FEVRIER

Maison du Conseil Départemental de Crèvecœur-le-Grand  
De 09h30 à 12h00  
Centre Social Rural de Grandvilliers  
De 14h00 à 16h30

### JEUDI 5 FEVRIER

Resto du cœur de Formerie  
De 09h30 à 12h00  
Bien Chez Soi Formerie  
De 14h00 à 16h30

### LUNDI 9 FEVRIER

Centre Social Rural de Breteuil  
De 14h00 à 16h30

### MARDI 10 FEVRIER

Epicerie Solidaire de Breteuil  
De 09h30 à 12h00  
Maison du Conseil Départemental de Songeons  
De 14h00 à 16h30

### JEUDI 12 FEVRIER

Resto du cœur de Breteuil  
De 09h30 à 12h00  
Resto du cœur de Breteuil  
De 14h00 à 16h30

## ÉQUIPE MOBILE DE PRÉVENTION SANTÉ PRÉCARITÉ

L'équipe Mobile de Prévention Santé Précarité du Département de l'Oise a pour objectifs de :

- Favoriser l'accès aux droits des usagers
- Soutenir l'usager lors de ses démarches
- Lutter contre le renoncement aux soins
- Orienter l'usager vers les professionnels de santé ou les structures associatives

### CONTACTEZ-NOUS

#### ACTION MOBILE DE PRÉVENTION SANTÉ PRÉCARITÉ

Pascal CUADRADO, Infirmier  
pascal.cuadrado@oise.fr  
09 44 10 45 49 ou 04 17 34 86 17



## ÉQUIPE MOBILE DE PRÉVENTION SANTÉ PRÉCARITÉ



PROGRAMME  
JANVIER  
FÉVRIER  
MARS  
2026





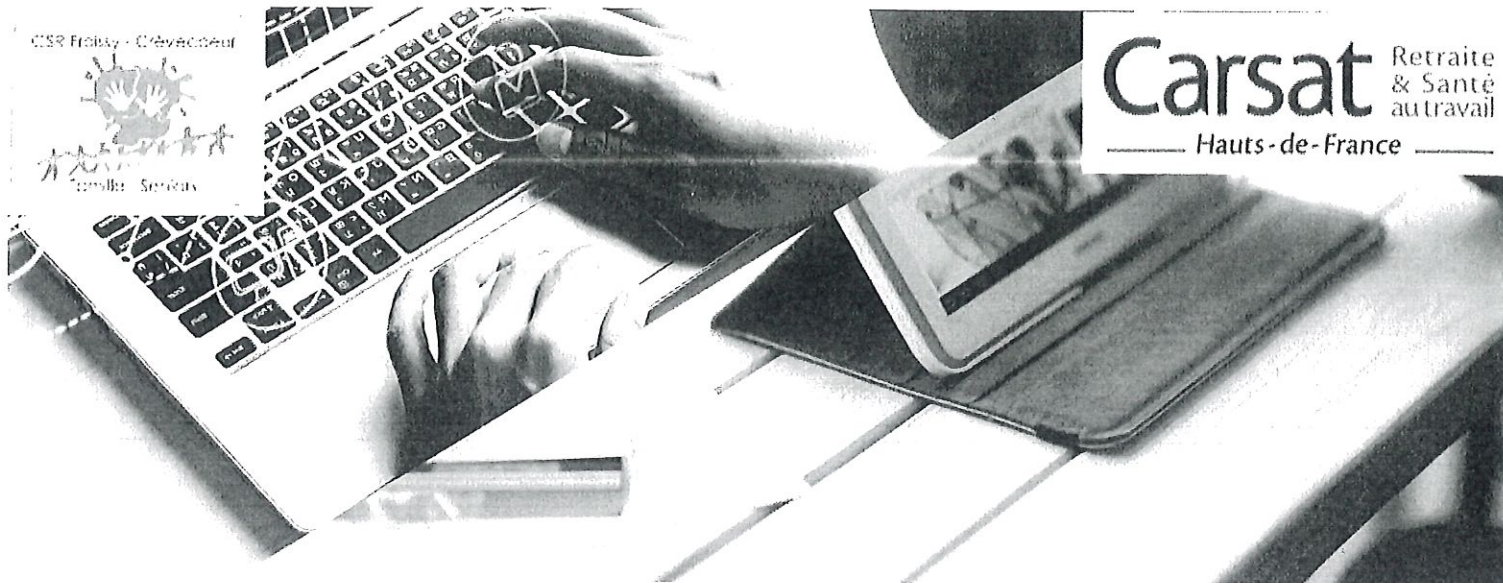

## Devenez autonome !

En 15 séances, découvrez l'essentiel : ordinateur, tablette, Internet, e-mails... Apprenez pas à pas et gagnez en aisance avec les outils d'aujourd'hui.

### Autonomie numérique

 **Mairie de Fontaine-Bonneleau**

 **Le mardi de 10H00 à 12H00**

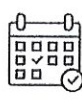
 **Du 6 janvier 2025  
au 19 mai 2026**

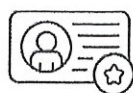
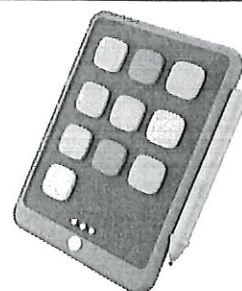



**Adhésion annuelle au Centre  
social obligatoire : 10€ / foyer**



**Gratuit**



**Inscription et renseignement :**

-  03.44.80.81.58
-  [accueil@csr-froissy-crevecoeur.fr](mailto:accueil@csr-froissy-crevecoeur.fr)
-  1 rue des bouviers 60480 Froissy

Séparation

## Partenaires pacsés : à qui appartiennent les biens ?

Publié le 18 novembre 2025 - Service Public / Direction de l'information légale et administrative (Premier ministre)

Le Pacs est un contrat. Les partenaires choisissent les règles qui régissent leurs biens. En l'absence de choix, les règles sont fixées par la loi. Cette situation peut être source de conflits, en particulier à la rupture du Pacs.

Un couple se pacse en 2005, sans préciser le régime de ses biens. Les partenaires prévoient simplement « un partage équitable de nos biens » en cas de rupture.

Au cours du Pacs, l'un des partenaires achète seul 2 voitures et 3 motos. Pour chaque achat, il fait établir une facture à son nom. Le Pacs est rompu, à qui appartiennent les véhicules ?

### Service Public vous répond :

Dans cette affaire, la cour d'appel de Rouen, puis la Cour de cassation considèrent que les véhicules appartiennent aux 2 ex-partenaires, chacun pour moitié. Ce sont des biens indivis.

Pour les juges, le Pacs conclu par les partenaires ne précise pas le régime qu'ils ont choisi pour leurs biens. C'est donc le régime de l'indivision qui s'applique (pour un Pacs conclu avant 2007). Il couvre « l'intégralité de leurs biens, immobiliers ou mobiliers (meublants ou non) ».

Pour les « meubles meublants » (mobilier, électroménager, etc.), le partage ne se discute pas.

Pour les autres biens, c'est une présomption d'indivision. Le partenaire doit prouver que l'acte d'acquisition du bien « en dispose autrement ».

Le simple fait que la facture soit établie à un seul nom ne suffit pas à apporter cette preuve.

Si les partenaires ne choisissent pas les règles qui régissent leurs biens, leur régime est fixé par la loi.

Pour les partenaires pacsés **avant le 1<sup>er</sup> janvier 2007** (sauf s'ils ont modifié leur Pacs), l'indivision est la règle. Cela signifie que les biens acquis au cours de leur Pacs, ensemble mais aussi séparément, leur appartiennent à tous les 2, moitié-moitié.

Pour les partenaires pacsés **depuis 2007**, les règles ont changé. Ils sont séparés de biens, sauf s'ils font un autre choix dans leur contrat de Pacs (aussi appelé convention de Pacs).

#### À savoir

Avant de vous pacser (ou de modifier votre Pacs), vous pouvez obtenir des conseils gratuits ([https://annuaire.service-public.gouv.fr/navigation/permanence\\_juridique](https://annuaire.service-public.gouv.fr/navigation/permanence_juridique)) auprès d'un professionnel du droit (notaire, etc.).

#### Textes de loi et références

Séparation de biens des partenaires pacsés (pour les Pacs conclus depuis le 1er janvier 2007) : article 515-5 du code civil

([https://www.legifrance.gouv.fr/codes/article\\_lc/LEGIARTI000021330223](https://www.legifrance.gouv.fr/codes/article_lc/LEGIARTI000021330223))

Arrêt de la Cour de cassation du 1er octobre 2025, pourvoi n° 23-22.353

(<https://www.courdecassation.fr/decision/68dce261bc55f2c6aba50209>)

Rapport de la Cour de cassation du 1er octobre 2025





*Accompagnement des jeunes de 16 à 25 ans sortis du système scolaire*

EMPLOI INFORMATION VIE QUOTIDIENNE FORMATION ORIENTATION

# PERMANENCES

*de la Mission Sociale*

**JANVIER 2026**

## BRETEUIL

11 rue de l'église (1er étage)  
4 rue Raoul Levavasseur

Tous les jours sur rendez-vous

## MAIGNELAY - MONTIGNY

à la Mairie - Rue François Mitterrand

MARDI 13/01/2026 après-midi

MARDI 20/01/2026 après-midi

MARDI 27/01/2026 après-midi



## SAINT JUST EN CHAUSSEE

8 IMPASSE DE L'ABBAYE

Tous les jours sur rendez-vous

Tél 03.44.78.72.00



www.mlrgpp.org



You Tube

*Uniquement sur rendez-vous*

au 03.44.78.72.00



## FROISSY

Dans les locaux du Centre Social Rural  
1 rue des Bouviers - 60480 FROISSY

LUNDI 05/01/2026

LUNDI 12/01/2026

LUNDI 19/01/2026

LUNDI 26/01/2026

## TRICOT

à la Mairie - Rue Saint Antoine

JEUDI 22/01/2026 matin

JEUDI 29/01/2026 matin

## CREVECOEUR-LE-GRAND \*

À la Maison du Conseil départemental  
24 avenue du Château

VENDREDI 09/01/2026 matin

VENDREDI 30/01/2026 matin

\* pour les communes adhérentes à la Communauté de Communes de l'Oise Picarde



# LES ATELIERS

**Janvier 2026**

Découvrez les ateliers proposés par la Mission Locale et ses partenaires (Liste non exhaustive)



## à la Mission Locale

8 Impasse de l'abbaye  
60130 SAINT JUST EN CHAUSSEE

## à la Mission Locale

dans les locaux du Centre social M.Jubert  
4 rue Raoul Levavasseur  
60120 BRETEUIL

6 Mes atouts, mes compétences

8 Sport santé partagé

9 En route, tout est permis !

13 Le CV

16 Casse ton cliché : Les Créations

20 Mon espace personnel France Travail

22 Sport santé partagé

23 En route, tout est permis !

26 Casse ton cliché : Les Créations

27 Pix emploi

30 En route, tout est permis !

8 Allô, maman ?

9 Code de la route

13 Métiers facettes

15 Jouer, c'est gagné !

20 Le monde de l'entreprise

20 Explorama

22 Le CV

23 Code de la route

27 Bouillon de culture

27 Le bulletin de salaire

29 Matching

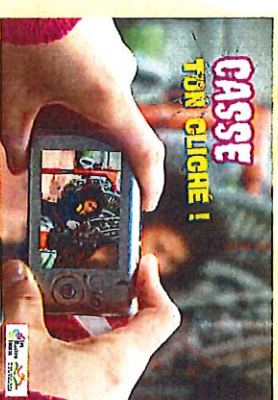

RÉSERVÉ AUX JEUNES ACCOMPAGNÉS PAR LA MISSION LOCALE

NOMBRE DE PLACES LIMITÉ - INSCRIPTION OBLIGATOIRE AUPRÈS DE VOTRE CONSEILLER(IE)

Mission Locale Rurale du Grand Plateau Picard

8 Impasse de l'abbaye 60130 SAINT JUST EN CHAUSSEE

Tél : 03 44 78 72 00 - www.mlrgpp.org



You Tube





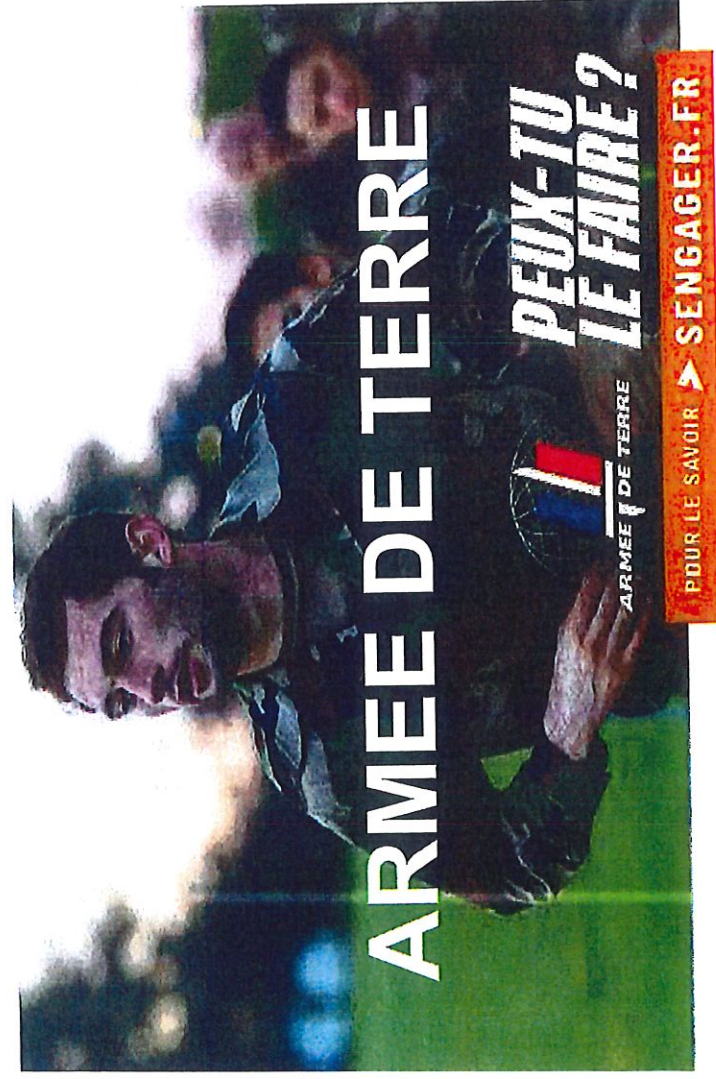

Centre Social Michel Jubert  
4 Rue Raoul Levavasseur  
60120 BRETEUIL

Information Collective et rendez-vous  
Armée de Terre  
de 09H30 à 12H00 / 13H30 à 16H00

Jeudi 19 janvier 2026  
Jeudi 26 février 2026

Renseignements : 03-44-38-59-59

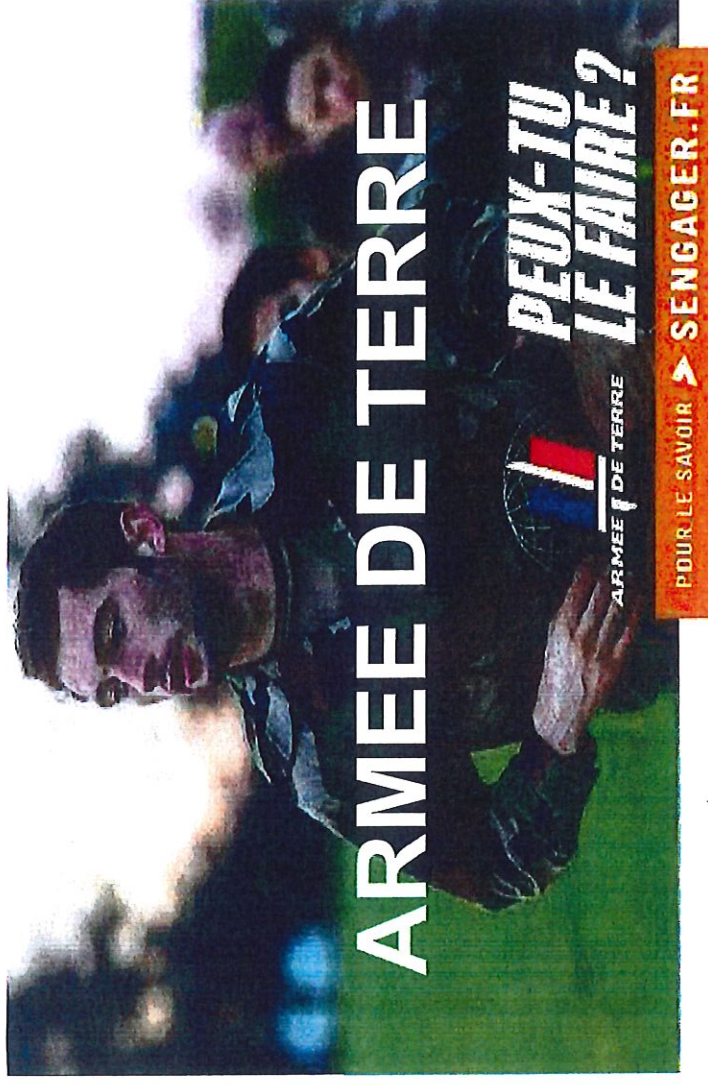

Mission Locale Rurale du Grand Plateau Picard  
8 impasse de l'abbaye  
60130 Saint Just En Chaussée

Information et rendez-vous Armée de Terre  
de 09H30 à 12H00 / 13H30 à 16H00

Mercredi 8 janvier 2026  
Mercredi 11 février 2026  
Mercredi 25 février 2026

Renseignements : 03-44-38-59-59



Aide financière

**JUSQU'AU 28 FÉVR. 2026**

# Chèque énergie : la plateforme pour réclamer l'aide est désormais ouverte

Publié le 15 octobre 2025 - Direction de l'information légale et administrative (Premier ministre)

Les chèques énergie sont envoyés automatiquement aux bénéficiaires identifiés. Si vous remplissez les critères d'éligibilité mais que vous ne faites pas partie des foyers identifiés, vous pouvez demander cette aide financière sur une plateforme dédiée. Ce portail a ouvert le 15 octobre 2025.

Ajouter à mon calendrier (<https://www.service-public.gouv.fr/particuliers/download-echeance-actu-ics-calendar/A18556>)

Le chèque énergie est une aide financière destinée aux personnes ayant des revenus modestes, pour le paiement de leurs dépenses d'énergie. Les modalités d'identification des foyers bénéficiaires ont évolué en 2025 (<https://www.service-public.gouv.fr/particuliers/actualites/A17885>) ; cette identification est effectuée à présent par le croisement des informations suivantes :

- des données fiscales, parmi lesquelles le revenu fiscal de référence et le nombre de personnes rattachées au foyer fiscal du titulaire du contrat de fourniture d'électricité ;
- le numéro de point de livraison d'électricité du logement.

Les foyers identifiés comme éligibles en sont informés par courriel ou SMS durant le mois d'octobre. Les chèques leur sont ensuite automatiquement envoyés, sans qu'ils aient de démarche à effectuer, durant le mois de novembre.

**Vous pensez remplir les conditions d'éligibilité du chèque énergie mais vous ne faites pas partie des foyers bénéficiaires identifiés ?**

Vous pouvez retrouver les critères à remplir pour bénéficier du dispositif sur notre fiche pratique consacrée au chèque énergie (<https://www.service-public.gouv.fr/particuliers/vosdroits/F33667>) . Par ailleurs, vous pouvez utiliser le simulateur d'éligibilité du chèque énergie (<https://guichet.chequenergie.gouv.fr/guichetchq/verifier-mon-eligibilite>) .

Si vous constatez que vous remplissez les critères d'éligibilité mais que vous ne faites pas partie des foyers bénéficiaires identifiés, vous pouvez réclamer l'aide à compter du 15 octobre sur une plateforme dédiée accessible sur le site du chèque énergie (<https://chequenergie.gouv.fr/beneficiaire>) . Pour accéder à ce portail, vous devez vous connecter via France Connect ou via le compte personnel que vous avez créé sur le site du chèque énergie. **Cette plateforme sera disponible jusqu'au 28 février 2026.**

## À noter

Vous pouvez également réclamer le chèque énergie par courrier postal jusqu'au 28 février 2026, en remplissant un formulaire de demande ([https://www.chequenergie.gouv.fr/uploads/Formulaire\\_2024\\_99b0fbbf39.pdf](https://www.chequenergie.gouv.fr/uploads/Formulaire_2024_99b0fbbf39.pdf)) . Une fois rempli, vous devez envoyer ce document à : Agence de services et de paiement. TSA 30500. 69307 Lyon CEDEX 7.

**Si vous effectuez votre demande (sur la plateforme ou par courrier postal) d'ici le début du mois de novembre et qu'elle est approuvée, votre chèque énergie fera partie des envois effectués par le dispositif à compter du 19 novembre 2025. Pour les demandes postérieures, les chèques énergie seront envoyés ensuite au fur et à mesure. En règle générale, si votre demande est approuvée et que vous avez opté pour un chèque au format papier, vous recevez celui-ci dans le courant du mois qui suit l'approbation de votre demande.**

## À noter

Vous pouvez consulter ([https://chequenergie.gouv.fr/uploads/calendrier\\_envois\\_51a93458b5.pdf?v=1760530783](https://chequenergie.gouv.fr/uploads/calendrier_envois_51a93458b5.pdf?v=1760530783)) le calendrier estimé d'envoi des chèques énergie pour les bénéficiaires identifiés ([https://chequenergie.gouv.fr/uploads/calendrier\\_envois\\_51a93458b5.pdf?v=1760530783](https://chequenergie.gouv.fr/uploads/calendrier_envois_51a93458b5.pdf?v=1760530783)) ; les échéances d'envoi sont fixées par département.

**Voir aussi**

Chèque énergie (<https://www.service-public.gouv.fr/particuliers/vosdroits/F33667>)



**RÉPUBLIQUE  
FRANÇAISE**

*Liberté  
Égalité  
Fraternité*



FINANCES PUBLIQUES

## **RECRUTEMENT PAR VOIE CONTRACTUELLE DE TRAVAILLEURS EN SITUATION DE HANDICAP**

**Vous avez un handicap reconnu par la CDAPH ou la COTOREP et  
vous désirez intégrer la Direction Générale des Finances  
publiques.**

Vous pouvez vous inscrire (sous condition de diplôme) à la sélection sur dossier et entretien pour des emplois d'inspecteur, de contrôleur ou d'agent administratif principal des Finances publiques dans les directions suivantes :

**26 inspecteurs des Finances publiques** : Alpes-Maritimes, Bouches-du-Rhône, Côte-d'Or, Finistère, Gironde, Hérault, Landes, Loire-Atlantique, Manche, Oise, Pas-de-Calais, Puy-de-Dôme, Pyrénées-Atlantiques, Haut-Rhin, Savoie, Haute-Savoie, Paris, Seine-et-Marne, Yvelines, Somme, Var, Vendée, Val-de-Marne, Direction des Vérifications Nationales et Internationales (93), Direction Nationale des Vérifications de Situations Fiscales (75), Direction des Grandes Entreprises (93).

**36 contrôleurs des Finances publiques** : Aisne, Alpes-de-Haute-Provence, Ardennes, Aube, Aude, Aveyron, Charente-Maritime, Creuse, Dordogne, Doubs, Haute-Garonne, Indre, Jura, Loire, Haute-Loire, Lot, Maine-et-Loire, Marne, Nord, Puy-de-Dôme, Saône-et-Loire, Seine-Maritime, Yvelines, Deux-Sèvres, Somme, Tarn-et-Garonne, Var, Vaucluse, Yonne, Essonne, Hauts-de-Seine, Val-de-Marne, Val-d'Oise, Service d'Appui aux Ressources Humaines (93), Direction des Impôts des Non-Résidents (93), Direction Spécialisée des Finances Publiques pour l'Assistance Publique - Hôpitaux de Paris (75).

**73 agents des Finances publiques** : Ain, Hautes-Alpes, Bouches-du-Rhône, Calvados, Cantal, Charente, Corse-du-Sud, Haute-Corse, Dordogne, Eure-et-Loir, Gironde, Ille-et-Vilaine, Isère, Landes, Loir-et-Cher, Loire-Atlantique, Loiret, Manche, Mayenne, Meurthe-et-Moselle, Morbihan, Moselle, Nièvre, Orne, Pyrénées-Atlantiques, Bas-Rhin, Rhône, Haute-Saône, Haute-Savoie, Seine-et-Marne, Tarn, Vienne, Vosges, Territoire-de-Belfort, Seine-Saint-Denis, Direction Spécialisée des Finances Publiques pour l'Étranger (44).

Pour tous renseignements et **téléchargement d'un dossier de candidature**, consultez le site : [www.economie.gouv.fr/Rejoignez-nous/](http://www.economie.gouv.fr/Rejoignez-nous/) → Comment nous rejoindre → Recrutement sans concours → Nos recrutements sans concours → DGFIP - Avis de recrutement de travailleurs en situation de handicap par la voie contractuelle au titre de l'année 2026 ou contactez le correspondant suivant :

**Direction départementale des Finances Publiques de l'Oise**

**Service des Ressources Humaines**

**29 rue du Docteur Gérard - 60000 BEAUVAIS**

**à l'attention de Séverine TAHRAT**

**03 44 06 35 43**

**Date limite de dépôt des candidatures : le 23 janvier 2026**



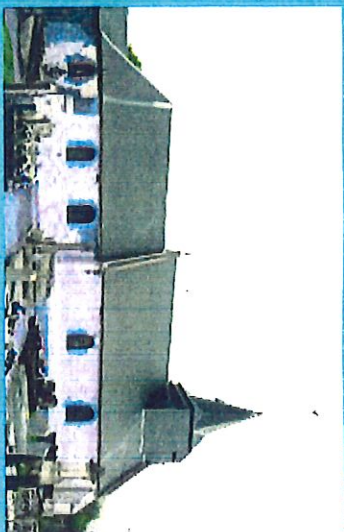

Chers concitoyens, je vous souhaite une excellente année remplie de joie, prospérité et santé. Ensemble, surmontons les défis et célébrons nos réussites avec enthousiasme. Que chaque jour soit une chance d'épanouissement et de bonheur partagé, en route vers un futur radieux et harmonieux !

BONNE ANNÉE

2026

MEILLEURS VŒUX

www.design-kawaii.fun

« Je vous souhaite des rêves à n'en plus finir.  
Et l'envie furieuse d'en réaliser quelques-uns.  
Je vous souhaite d'aimer ce qu'il faut aimer,  
et d'oublier ce qu'il faut oublier.

Je vous souhaite des passions.  
Je vous souhaite des silences.

Je vous souhaite des chants d'oiseaux au réveil,  
et des rires d'enfants.

Je vous souhaite de respecter les différences des autres parce que le mérite et la valeur de  
chacun sont souvent à découvrir

Je vous souhaite de résister à l'enlissement,  
à l'indifférence

et aux vertus négatives de notre époque.

Je vous souhaite enfin de ne jamais renoncer à la recherche, à l'aventure, à la vie, à  
l'amour,

car la vie est une magnifique aventure et nul de raisonnable ne doit y renoncer sans livrer  
une rude bataille.

Je vous souhaite surtout d'être vous, fier de l'être et heureux,  
car le bonheur est notre destin véritable.

Source : Voeux Jacques BREL





M. Le Maire et le Conseil Municipal de LE GALLET  
vous souhaitent de joyeuses fêtes  
et vous convient à la cérémonie des vœux  
**le samedi 17 janvier 2026**  
**à 16h à la Mairie de LE GALLET**

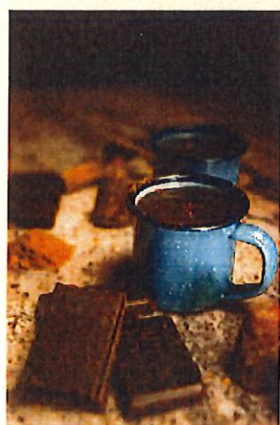

Commune de LE GALLET  
02 Rue du Pressoir  
[commune-legallet@wanadoo.fr](mailto:commune-legallet@wanadoo.fr)  
03.44.13.01.31