

LE PETIT FAVEROLLAIS



N° 37 | JANVIER 2026

WWW.FAVEROLLESSURCHER.FR

SOMMAIRE

Édito	3
La Mairie à votre service	4
État Civil	5
Les associations	6
Le Club « Loisirs d'Automne »	7
L'APE en fête à l'école.....	8
Cantine Scolaire	10
123 bouge.....	11
Le sanglier	12
Société communale de chasse	13
Flair et crocs	14
Comité des fêtes	17
Club animations.....	18
Club cyclo	19
Association scientifique et technique	20
Bibliothèque	21
Saint Vincent.....	22
L'école sous le chapiteau.....	24
Les portraits artisans.....	27
Bénévolat	38
MIZARA	39
Travaux à la maison du temps libre	40
Val de Cher Controisw.....	42
Le SIAAM	44
Le SIAEP	46
La taxe spéciale d'équipement	49
Fête des voisins.....	51
Le SMIEEOM.....	52

Dossier spécial : artisans

Page 27

Membres de la Commission du Bulletin

Yvette MERCIER
Olivier RACAULT
Elisabeth AUGÉ
Jean-Yves MARTINEAU
Valérie LAUMONIER
Lionel MORIN



Directeur de la publication Olivier RACAULT | Responsable de la Publication Yvette MERCIER

Rédaction du Bulletin La Commission Communale

Conception et réalisation | ISF Communication - 2, rue des Onze Arpents à 41000 BLOIS - 02 54 56 43 43 -

contact@isf-imprimerie.fr - www.isf-communication.fr



Édito



Le Maire,
Olivier Racault

Chères Faverollaises, Chers Faverollais,

L'année 2025 s'achève avec beaucoup de travaux en cours de réalisation.

En effet, depuis début avril, le Conseil Municipal a lancé les travaux de modernisation de la cuisine et des sanitaires de la maison du temps libre. Un chantier qui a pris du retard, une entreprise de gros œuvre défaillante, nous a fait perdre quelques mois. Mais le professionnalisme des artisans devrait nous permettre de livrer ce chantier vers le 11 décembre, juste à temps pour le marché de Noël prévu les 13 et 14 décembre.

Parallèlement à ces travaux, nous avons lancé les études préparatoires à notre projet de géothermie pour le chauffage de l'école, la garderie, la cantine et la mairie. Ces travaux d'envergure vont nous obliger à planifier très prochainement les déménagements des classes vers des bungalows, le temps des travaux d'isolation des murs et plafonds des locaux. Le déménagement étant prévu en juillet, nous devrions être en travaux jusqu'à la fin de l'année 2026.

Un projet culturel est en cours de programmation, notre commune ayant été retenue pour accueillir le Festival "Bip's" les 4,5 et 6 septembre 2026, dans le parc communal et dans notre salle du temps libre. C'est plus de 15 animations de théâtre, de mimes, de musique et d'ateliers culturels qui vont avoir lieu, grâce à l'association Louhenrie, à Faverolles sur Cher. Nul doute que nous aurons besoin de votre soutien pour l'organisation d'un tel évènement qui est itinérant et qui s'arrête exceptionnellement sur nos terres.

Les actions citoyennes sont toujours un exemple pour notre commune, je me dois de mettre en valeur tous les bénévoles de notre commune, qui ont pris en main la création et la réalisation des terrains de boules.

La commune a fourni les matériaux et les bénévoles ont fait le reste. Un grand merci à eux !

Un grand merci à l'ensemble des membres du Conseil qui s'investissent à nos côtés dans tous ces projets.

Merci aux associations qui animent notre commune tout au long de l'année et qui malheureusement, n'ont pas pu disposer de la salle de la maison du temps libre en 2025.

Sans oublier tous les concitoyens qui se sont joints à nous pour le nettoyage du cimetière.

En cette fin de mandat, je tiens à remercier vivement tous les conseillers et adjoints qui ont décidé de ne pas repartir en mars prochain, pour leur bienveillance et leur disponibilité à l'égard des faverollais.

Merci à l'ensemble du personnel communal pour leur engagement et leur professionnalisme.

Les membres du Conseil municipal m'accompagnent pour vous souhaiter une très bonne année 2026, pleine de santé et de réussite dans vos projets.

La Mairie à votre service



À NOTER !



LOCATIONS



HORAIRES



CONTACTS

Tarifs Divers

Concessions Cimetière

Fixés depuis le 1^{er} janvier 2025, les nouveaux tarifs des concessions dans le cimetière communal ci-dessous :

- Concession trentenaire : 170 €
- Concession cinquantenaire : 210 €

Ces tarifs sont applicables à toutes les concessions établies depuis le 1^{er} janvier 2023, ainsi qu'à toutes les concessions dont le renouvellement sera demandé à partir du 1^{er} janvier 2023.

Concession Columbarium

1 200 € la case pour 30 ans destinée à recevoir de 1 à 2 urnes cinéraires.

Locations Maison du Temps Libre

Tarifs fixés à compter du 1^{er} janvier 2026.

	Commune	Hors Commune
Location grande salle		
Particuliers	300 €	410 €
Associations	GRATUIT	160 €
Location grande salle week-end		
Particuliers	350 €	500 €
Vin d'honneur		
Grande salle	70 €	130 €

Ouvert les lundi, mardi, jeudi et vendredi

de 9 h 00 à 17 h 30 sans interruption

et le samedi de 9 h 00 à 12 h 00

Fermé le mercredi

Tél. : 02 54 32 04 01

Email : mairie@faverollessurher.fr

Secrétaire de mairie : Charlène CHESNEAU

Adjoint administratif : Valérie GABILLET



Décès

André, Lucien, Herman DEGAEY 7 décembre
Marcelle, Raymonde AUGER, veuve FOUASSIER 24 décembre

Etat Civil 2025

Naissances

Thalya, Martine, Marie MORISSET 1^{er} mai
Ezio, Éric, Arnaud MORISSET 1^{er} mai
Fabio, Simon BACHELIER 22 mai
Noam, Lorenzo, Mathis, Corentin GUIBOUT 5 août



Mariages

Yohan, Daniel, Michel PERRIGAULT et Laura, Colette, Yvette BIARD 16 avril
Gaëtan

Décès

Solange, Reine, Marie DELATTRE 10 janvier
Marguerite, Marie THÉBAULT, veuve VONNET 14 janvier
Élise, Geogette ALIBRAND, veuve BEAUDOIN 22 janvier
Jeannine, Albertine ROULET, veuve BERGEAULT 5 avril
Pierre, Léon, Jean GUIBOUT 19 avril
Guy-Marie, Jean-Gabriel, Michel BOISSON 7 juillet
Marthe MARTIN, veuve MOREAU 30 juillet
Roger, Michel KRÉMER 7 septembre
Bernard, Claude STUTZ 17 septembre
Elisabeth, Annie ROUX veuve CANEL 26 novembre
Gérald, Gilbert MOREAU 7 décembre

Etat Civil 2024





Les présidents des associations

Cyclo Tourisme Faverolles-Montrichard

M. Philippe MORIN // 02 54 32 71 33

Cantine scolaire

M. Jean-Claude COUTANT // 02 54 32 84 71

Comité des Fêtes

M^{me} Françoise THIERRY // 06 80 17 30 07

Loisirs d'Automne et Philatélie

M^{me} Bernadette BÉNARD // 02 54 32 12 08

Société de chasse

M. Arnaud COLAS // 02 54 32 74 14

Amicale Saint-Vincent

M. Jean-Michel VRILLON // 06 45 27 83 03

Club Animation Faverolles

M. Daniel DELMAIRE // 02 54 32 23 61

Mizara

M. Claude SIMIER // 06 70 80 22 43

École en Fête

M^{me} Déborah GLATIGNY //

Flair et Crocs

M. Philippe FOUGÈRES
02 54 32 87 19 // 06 65 70 16 86

Association Scientifique et Technique

M. Daniel DELMAIRE // 02 54 32 23 61

1 2 3 Bouges

M^{me} Florence CLAVEAU // 06 22 47 57 94

Doudoum'ba Origines

M^{me} Stéphanie PICAULT // 06 08 28 69 64

Ribouldingues

M. Christophe AUBERT // 07 89 02 57 88



Garage LOISEAU

SCAR



Spécialiste dans la vente et la réparation de mécanique agricole et motoculture toutes marques.

Depuis plus de 30 ans au service de nos clients, en atelier ou à domicile.

Pour satisfaire les professionnels et les particuliers, nous disposons :

- Un service de flexibles hydrauliques, réparation pneus, pulvérisation, climatisation
- Un magasin libre-service de 500m2 (alimentation animale, arrosage, plomberie, électricité, électroportatif, téléphones, vêtements ...)

Service de qualité, conseils,

A l'écoute des besoins, réactivité dans les commandes de pièces...

« AU GARAGE LOISEAU il y a tout ce qu'il faut »

Ouvert du lundi au samedi midi

12 Barillet - 37460 BEAUMONT-VILLAGE

Tél 02 47 92 60 41 – contact@garageloiseau.fr – www.loiseau-agri.com



Le Club « Loisirs d'Automne »



L'ÉQUIPE

Présidente : M^{me} BENARD Bernadette

Vice-présidente : M^{me} LENOIR Anita

Trésorière : M^{me} SELLEZ Corinne

Adjointe : M^{me} MARIE Denise

Secrétaire : M. BENARD Jacky †

Adjoint : M. BOUGES Elie

ACTIVITÉS DU CLUB

Tous les jeudis de 14h00 à 17h30 à la Salle du temps libre.

Vous sont offerts tous les jeux de cartes : belote, tarot et autres jeux, tricot, broderie, vannerie, etc., et goûter à 16h00.

Le club comprend à ce jour 45 adhérents dont plus de 30 participent assidûment aux activités diverses. Un grand merci à ceux et celles qui offrent les collations / goûters de 16 heures permettant ainsi de fêter des occasions diverses.

Par contre nous cesserons la tombola annuelle faute de petites mains pour réaliser les lots proposés.



RÉCAPITULATIF DES ACTIVITÉS 2025

Le 28 février 2025

Voyage à Paris pour 30 personnes pour assister à l'enregistrement de l'émission "tout le monde veut prendre sa place" présentée par Cyril FERAUD.

Nous remercions le Conseil Municipal pour l'aide financière dédiée au transport.

Le 13 mars 2025

Repas annuel du club, toujours très apprécié, merci aux adhérents et invités pour leur présence.

Le 16 septembre 2025

Sortie à Tours au cabaret l'Extravagance, sortie très appréciée avec une belle participation en nombre.

PRÉVISIONS POUR 2026

→ **Assemblée générale**
le jeudi 22 janvier 2026

→ **Repas du Club**
prévu le 22 janvier 2026 à 12h30



Nous renouvelons tous nos remerciements à la Municipalité de FAVEROLLES SUR CHER pour la mise à disposition de la Salle du Temps Libre pour nos activités.

Au regard de ce bref résumé de nos activités, si vous êtes intéressé(e)s, venez nous rejoindre, ne restez plus seul(e).

Vous serez bien accueilli(e) et aidez-nous à faire vivre notre Club. Merci d'avance.

La Présidente, M^{me} BENARD

L'APE en fête de l'école



Une association fondée sur le volontariat des parents d'élèves dont l'objectif est de collecter des fonds afin d'apporter un soutien financier aux projets pédagogiques des enseignants.

BILAN DE L'ANNÉE 2024-2025

Une année riche en événements avec 5 manifestations organisées par l'APE. Cette année encore, les différentes actions mises en place par l'association ont permis aux enfants de pouvoir profiter de nombreuses activités ainsi que d'une initiation d'une semaine à l'activité Cirque pour tous les enfants de l'école.



RÉTROSPECTIVES DES ACTIONS MENÉES

Halloween : De petits monstres ont participé à une grande chasse au trésor dans le parc de la Mairie et ont enflammé le dancefloor de la salle des fêtes dans une ambiance endiablée !

Vente de Sapins : Un producteur local a livré une cinquantaine de sapins pour préparer les fêtes de fin d'année dans la magie et la tradition.

Marché de Noël : Une vente de crêpes et de décorations faites main a été organisée pour embellir nos tables de fin d'année.

La tombola de la Galette : Une centaine de cartons de tombola ont été vendus pour tenter de remporter de magnifiques lots... et, bien sûr, pour avoir le plaisir de déguster une délicieuse galette !



Carnaval : Malgré une météo très capricieuse, nos petits clowns ont pu défiler dans les rues de Faverolles avant de participer à des jeux dans la salle des fêtes.

Petits et grands se sont amusés comme des petits fous dans une ambiance festive et chaleureuse !

Vente de fleurs : L'APE a proposé une vente de fleurs afin d'embellir nos jardins et de commencer à préparer nos potagers pour le printemps.

Cirque : Après le magnifique spectacle offert par nos enfants, nous avons eu le plaisir de proposer des planches apéro et de délicieuses sucreries pour régaler petits et grands durant l'entracte.

Fête de l'école : Sous un soleil de plomb, nos petits danseurs ont offert un très beau spectacle à tous les parents, préparé avec soin par leurs enseignants.



La fête a battu son plein : toutes les enveloppes de la tombola ont été vendues et de nombreuses activités ont été proposées, permettant à nos enfants de s'amuser tous ensemble dans une ambiance joyeuse et conviviale.

Une nouvelle trésorière...

Un immense merci à Mélissa Hamont pour son énergie, ses idées pétillantes et son incroyable engagement ! Après un beau parcours à nos côtés, elle passe le flambeau à Lola Couette, qui sera épaulée par Anna Chalopin pour de nouvelles aventures pleines de peps et de projets enthousiasmants !



LES OBJECTIFS DE CETTE ANNÉE

- Aider à financer la sortie de fin d'année scolaire
- Participer aux petites sorties de nos enfants.
- Réaménager la cour des grands
- Faire participer tous les habitants de la commune avec distributions de flyers dans les boîtes aux lettres et à remettre à la Mairie



**Ensemble,
faisons vivre
ces beaux moments
qui laisseront
de super souvenirs
à nos enfants !**



À NOTER !

**En 2025
et 2026**

- **Décembre** • Marché de Noël
- **Mi janvier / Février 2026**
Tombola de la galette des rois
- **22 Mars** • Carnaval – Que la fête commence !!
- **27 Juin** • Fête de l'école avec kermesse

À VOTRE ÉCOUTE !

Mail : apeenfete41400@hotmail.com

Facebook : « Ape Ecole EN Fete » avec notre nouveau logo

LA CANTINE

La cantine scolaire est plus qu'un simple lieu de repas, c'est également un lieu de partage et d'apprentissage pour tous.

Notre cantine scolaire joue un rôle essentiel dans la vie quotidienne des enfants.

Les deux horaires de service sont maintenus avec les maternelles en premier et les primaires en second.

Après de nombreuses années de service, Danièle, est partie à la retraite au mois de février.

Mme Martine Renaud fait désormais partie de l'équipe depuis mars.

Chaque midi, ce sont près de 90 élèves qui s'y retrouvent pour partager un repas élaboré avec soin par notre équipe de restauration, Géraldine et Martine.

Soucieuse de la qualité des repas, la municipalité veille avec la collaboration de nos deux cantinières à proposer des menus variés, équilibrés et respectueux des besoins nutritionnels des enfants.

Depuis la rentrée de septembre, un menu végétarien est proposé chaque semaine : une façon de découvrir de nouvelles saveurs en variant le choix des légumes, céréales, etc.

Les familles peuvent consulter le menu de la semaine sur le site internet de la commune ou à l'entrée de l'école.

Un nouveau règlement intérieur a été mis en place et les prélèvements automatiques sont effectués tous les mois afin de faciliter les paiements des repas et également éviter les oublis et les retards.

Pour l'année 2025-2026, le prix du repas est de 3.80 euros par enfant, l'excédent étant pris en charge par notre commune.

Nous remercions toutes les personnes qui nous accompagnent pour le bon fonctionnement de notre cantine.

L'Equipe du bureau



BUREAU DE L'ASSOCIATION

Président d'honneur : M. Olivier RACAULT

Président : M. Jean-Claude COUTANT

Trésorière : M^{me} Nathalie PERRET

Secrétaire : M^{me} Frédérique HERAUT



NC CREATIONS
 Peinture & aérographie
 Réparation toutes carrosseries
 Travail des métaux
 Soudure Alu & Inox
02 54 75 44 51 / 06 07 54 16 76
www.nccreations.fr
 nc.creations@orange.fr
 3 Beaune Village - 41400 chissay en touraine

Ordinateur-Tablette-
 Téléphone-Imprimante-
 Internet-Box-Tv
*Assistance informatique
 à domicile*
 02-54-32-62-05
 06-52-87-75-69
 Dépannage-Formation-Installation-
 Maintenance-Réparation

AXA B.L.P.
Agences Béveillard Lauzier Prédial
 Orias N° 17003366 13002416 13002210
Agents Généraux
 12 rue du pont de l'arche - 37550 St Avertin
 30 rue de Tours - 41400 Montrichard
 43 rue Nationale - 41140 Noyers sur Cher
02 54 32 00 53
Mail : agence.blp@axa.fr

123 bouge

Notre association "d'assistantes maternelles", tient à vous souhaiter tous ses vœux à l'occasion de cette nouvelle année.

Une fois de plus l'année 2025 aura été riche en visites et en activités pour les enfants accueillis.

Nous remercions une fois encore la municipalité pour la salle du Temps Libre qui nous est prêtée et nous permet également d'écouter de belles histoires sorties tout juste de la bibliothèque, et racontées par nos deux bibliothécaires favorites.

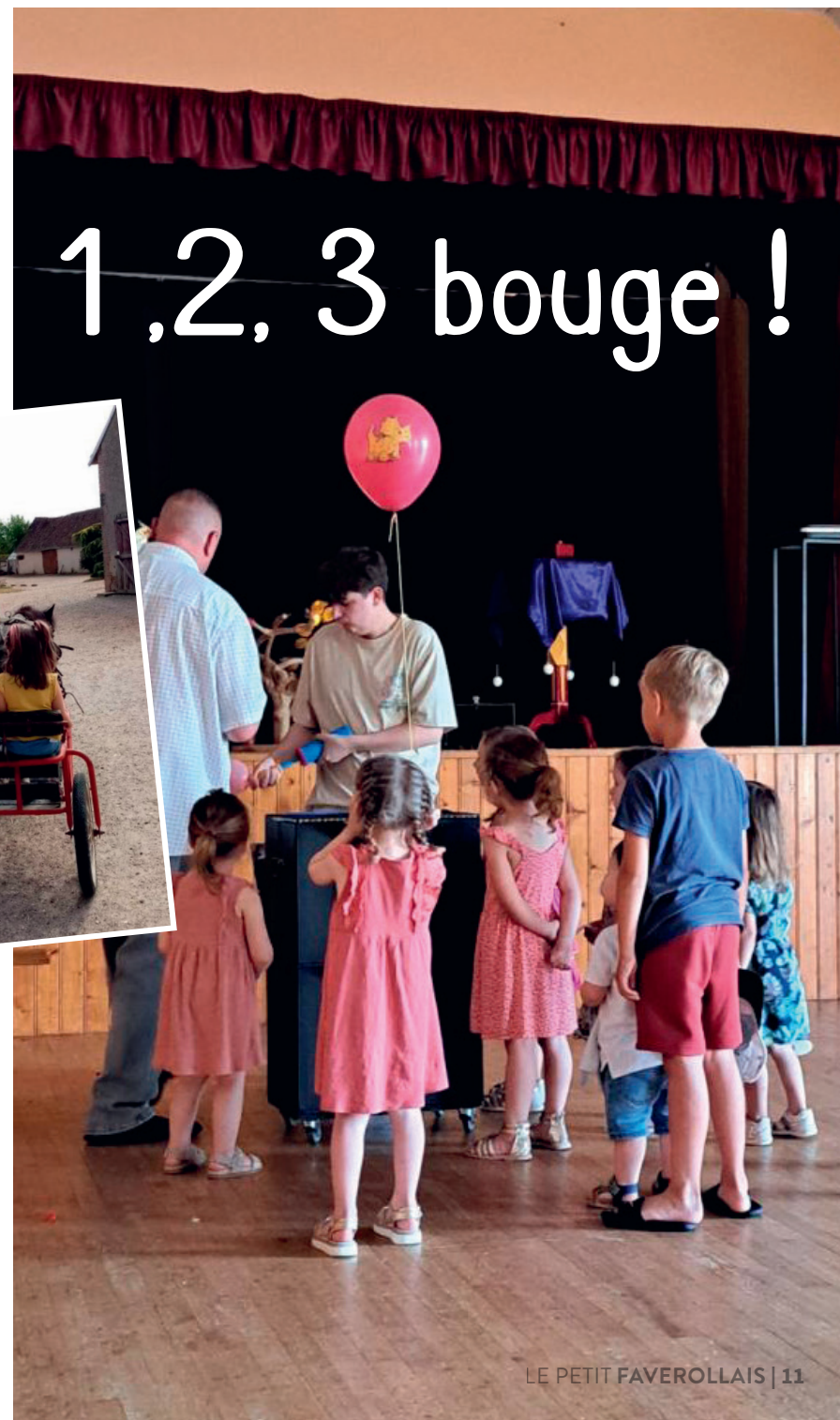

Le sanglier

« La commune de FAVEROLLES/CHER où l'habitat naturel est inadapté à l'espèce »

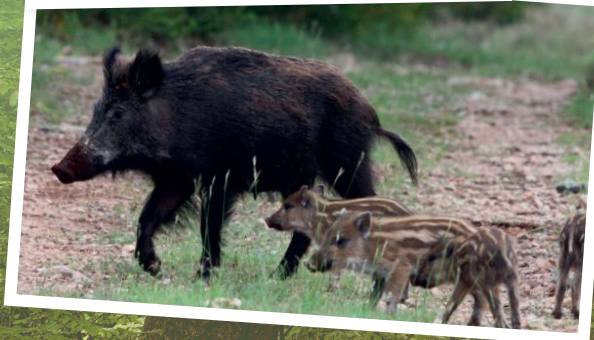

BIOLOGIE DE L'ESPÈCE

Mâle

Le ragot – Les vieux mâles deviennent solitaires.

Femelle

La laie forme une compagnie avec ses jeunes.

Jeunes

Le marcassin (de 0 à 6 mois) porte pendant 4 mois un pelage rayé. Il devient bête rousse de 6 à 12 mois.

Poids

Mâle : 80 à 200 kg – femelle : 60 à 120 kg

Cri

On dit qu'il grommelle ou qu'il nasille.

Reproduction

Rut d'octobre à janvier. La gestation dure 3 mois, 3 semaines, 3 jours. La laie met bas dans « un chaudron », une excavation plus ou moins aménagée dans la végétation basse, de 2 à 10 marcassins aux yeux ouverts.

Nourriture

Le sanglier est omnivore et opportuniste. Il consomme de très nombreux végétaux (fruits, glands, châtaignes, céréales (maïs, blé,...), champignons et de nombreux animaux :

vers, mollusques, insectes et leurs larves, campagnols mais aussi, levreaux, oiseaux et leurs œufs, jeunes chevreuils, etc.

Chasse

La battue avec des chiens courants est le principal mode de chasse du sanglier. Il se chasse aussi l'été à l'affût afin de prévenir les dégâts qu'il pourrait occasionner aux cultures dans les zones sensibles.

« Lors des années à faible présence de fruits forestiers, les sangliers se replient souvent vers les cultures et prairies pour se nourrir et trouver leurs besoins en protéines ».

Parfois, les dégâts sont importants.

Gestion

Une gestion des sangliers existe. Les chasseurs d'un même secteur se réunissent pour décider ensemble du nombre de sangliers qu'il est possible de tirer en fonction des dégâts observés localement et de l'état des populations.

Quelques chiffres en LOIR et CHER

1973 : 525 sangliers prélevés, **2001** : 7662 spécimens **et en 2021**, 31382 individus prélevés soit une hausse de 5900 %. Plus près de chez nous, 106 sangliers ont été abattus depuis juin sur notre canton.

Financièrement, ce sont durant la campagne de chasse 2021-2022, 940 000€ dépensés en remboursement de dégâts agricoles, 1 252 000€ pour 2022-2023 et 869 000€ pour la saison 2023-2024.

L'équilibre agro-sylvo cynégétique est perturbé par la présence trop nombreuse de sangliers.



Réglementation

Le schéma départemental de gestion de la chasse 2024-2030 a déterminé des zones blanches dont fait partie la commune de FAVEROLLES/CHER où l'habitat naturel est inadapté à l'espèce.

L'espèce a été classée « espèce susceptible d'occasionner des dégâts (ESOD) » en juin 2024 par M. le préfet de LOIR et CHER, offrant la possibilité aux propriétaires, possesseurs ou fermiers de détruire le sanglier sur leurs terres en tout temps.

Société Communale de Chasse

La **Société de chasse de notre commune** a passé un début de **saison stable**, avec un maintien satisfaisant du petit gibier. Nos adhérents font preuve d'un **excellent comportement** dans l'exercice de leur passion pour la chasse.

Il est à souligner que tous les chasseurs de la Communale ont suivi le **stage de sécurité**, ce qui garantit des pratiques de chasse sûres et responsables. De plus, **la société interdit le tir à la carabine**, que nous jugeons trop dangereux.

Concernant les distances par rapport aux habitations, nous avons contacté la fédération du Loir et Cher. Actuellement, **il n'existe pas de réglementation précise sur ces distances**. Nous devons être postés sur la parcelle pour laquelle nous avons l'autorisation et non sur la voie publique. Il est important de rappeler **que le tir en direction, à travers ou au-dessus des habitations est strictement interdit**, quel que soit le mode de chasse. Pour une bonne relation, nous nous efforçons également de nous éloigner au mieux des habitations.

Nous organisons des battues aux nuisibles et nous constatons que cette population reste stable. Cependant, de nombreux chats loin des habitations se retrouvent à l'état sauvage et deviennent de gros prédateurs lors de la reproduction.

Nous souhaitons attirer l'attention sur le manque de civisme de certaines personnes qui déchargent des ordures et des déchets verts dans la nature. **Respectons notre environnement et la faune qui l'habite.**

Un grand merci à tous ceux qui s'investissent pour le bon fonctionnement de notre société et pour maintenir **une ambiance conviviale.**

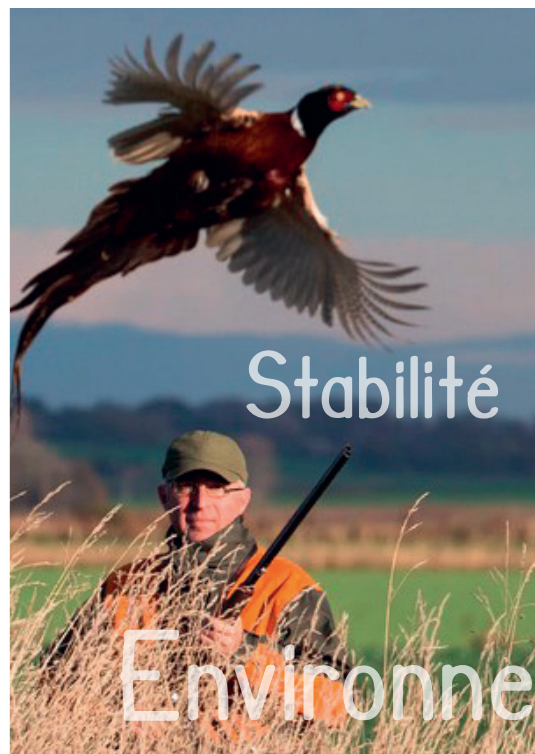

À NOTER !

**Ne manquez pas
notre repas dansant**

Rendez-vous le samedi 7 mars 2026
pour une soirée festive
sur le thème des années 80-90.

Ouverte à tous !

> Pensez à réserver
avant le 25 Février 2026 au
02 54 32 74 14

BUREAU

Président : M. COLAS Arnaud

Vice-président : M. PERREAU Thierry

Trésorier : M. LAUMONIER Philippe

Adjoint : M. COLAS Martin

MEMBRES

M. LUCAS Rémi

M. QUINCAY Jean-Marc

M. LECOUR Ludovic



Flair et crocs

BUREAU

Président · Philippe FOUGÈRES

Vice-Président · Timothée COUTON

Secrétaire-Trésorière · Françoise VAN WONTERGHEM

Membres Comité

Martine FOUGÈRES, Carine BOURCIER

Contact

06 64 70 16 86 · 06 87 82 97 63

Terrain d'entraînement

Le Vieux Cher – 41400 Faverolles-sur-Cher

Pistage – Campagne – Ring
Obéissance – Agility détente

Ouverture : samedi à 14h30

www.flair-et-crocs-faverolles.com

ASSEMBLÉE GÉNÉRALE

Elle s'est tenue le vendredi 29 avril 2023 en présence de quelques adhérents. Comme chaque année, plusieurs sujets ont été abordés et notamment le bilan financier 2022. Le compte-rendu de chaque manifestation organisée au cours de l'année 2022 a été abordé et le point fait sur celles qui seront organisées en 2023. Cette réunion s'est achevée par un pot de l'amitié et pour ceux qui le désiraient la soirée s'est prolongée par un petit buffet campagnard.

LES MANIFESTATIONS DE L'ANNÉE 2025

→ Le week-end des 22 et 23 mars 2025

Concours National d'Obéissance sur le terrain du Club à FAVEROLLES jugé par **Alain PAÏN** qui a départagé 26 concurrents toutes classes confondues du Brevet à la classe 3. Ce week-end a débuté avec VALKO, Sharpei à Sabrina HENRY qui a obtenu son CSAU (Certificat de Sociabilité et d'Aptitude à l'Utilisation). Valko prépare son Brevet pour le mois de mars 2026.

1 chien du club s'est aussi présenté au BREVET : SHIRO, Berger Allemand à Sandra GONDRIY. L'obtention de ce brevet lui permet de passer en classe 1.

TOSCANE, Berger Belge Malinois à Delphine RION - **OZZY**, Berger Belge Malinois à Timothée COUTON - **TOSCAN**, Berger Allemand à Annie PAGÈS et **SHIRO**, Berger Allemand à Sandra GONDRIY, ont quant à eux, évolué en classe 1. L'Obéissance est une discipline très pointue de la Cynophilie Française et il devient très difficile d'avoir des concurrents de haut niveau.

→ **Les 10 et 11 mai 2025** s'est déroulé le 8^{ème} **concours National en Ring** sur le terrain du Club auquel ont participé 31 concurrents. Durant ce concours 1 chien du club s'est présenté en échelon 2 : **SHIRO**, Berger Allemand à **Sandra GONDRIY**.

Ce concours était jugé par Monsieur **Jean-Marc CHARRIÈRE**.

Messieurs **Sofiane TAREFET** et **Jérémy VELGE** ont officié en qualité d'Hommes Assistants. Monsieur **Marceau DUMONT** était H.A. remplaçant.

Cette année 2025, notre concours annuel de Pistage Français n'a pas eu lieu mais nous avons eu la grande satisfaction de voir notre club représenté par **TAG** des Eclairs de Fureur, Berger Allemand à **Stéphane MAÏNGOT** qui a participé au Grand Prix de Pistage Français en échelon 2 en février dernier.

Ils terminent **VICE-CHAMPIONS** sur la seconde marche du Podium, comme en 2024 lors du Grand Prix de Pistage Français en échelon 1. Un grand bravo à tous les deux. TAG est à présent en échelon 3.

En décembre, janvier et février prochains ils participeront aux sélectifs de Pistage Français pour lesquels 40 binômes se présenteront en vue de décrocher une place pour le Championnat de France qui aura lieu en mars 2026 avec 20 chiens. Nous leur souhaitons bonne chance.



PROCHAINES MANIFESTATIONS 2026

Les 21 et 22 mars 2026 :
sur le terrain du Club Concours National
d'OBEÏSSANCE

Les 9 et 10 mai 2026 :
Concours National de RING
sur le terrain du Club

Ces 2 premiers concours seront le support de
Sélectifs pour les clubs de race du Doberman,
du Rottweiler et du Boxer.

Les 21 et 22 novembre 2026 :
Concours National de PISTAGE FRANÇAIS

TAG, Berger Allemand



LE SEUL DÉSESPOIR QUE NOS CHIENS NOUS FONT VIVRE

Ils nous procurent beaucoup de bonheur mais aussi une immense peine lorsqu'ils nous quittent. Nous avons une pensée toute particulière pour **IDAHO** (11 ans et 4 mois) et **JAMAÏQUE** (11 ans), partis tous les deux à 6 mois d'intervalle les 15 février et 23 août. Tous les deux étaient les compagnons de Carine

IDAHO trouve son traceur
à l'issue de sa piste



JAMAÏQUE, Bullmastiff
Petite Mémère tranquille





POMPES FUNÈBRES MARBRERIE
CHAMBRE FUNÉRAIRE

FORGET



Organisations complètes d'obsèques
Monuments, caveaux
Contrats d'obsèques
Fleurs artificielles

MONTRICHARD

12 Avenue de la gare
41400 MONTRICHARD
Tel : 02 54 32 29 77
Fax : 02 54 32 38 56
pompes-funebres-forget@orange.fr

BLERE

1 rue Regains
37150 BLERE
Tel : 02 47 23 00 33
Fax : 02 47 23 88 20
pompes-funebres-forget@orange.fr

Comité des fêtes

Revue des manifestations 2025

Loto du 18 Mai 2025

150 participants, de nombreux lots, bonne ambiance

Fête au Village du 24 Mai 2025

(nouveau cette année)

Bonne journée malgré la pluie de la veille, terrain de boules très apprécié, merci encore aux Archers du Donjon pour leur participation, succès avec la restauration et magnifique feu d'artifice offert par la commune.

Cinéma plein air du 25 Juillet 2025

En partenariat avec la commune, succès avec nos planches apéro.



Brocante le 17 Aout 2025

88 Emplacements, le soleil était au rendez-vous, plus de 250 assiettes repas vendues. Structure gonflable et glaces très appréciées.

Colis du 06 Décembre 2025

La distribution des colis de Noël s'est faite le matin dans la grande salle de la maison du temps libre par les membres du comité. À domicile pour les personnes âgées, ne pouvant se déplacer. Le comité des Fêtes, la municipalité ainsi que Carrefour participent financièrement à ce colis.



Manifestations 2026

17 Janvier - Présentation des Vœux du Comité

12 Avril - Loto

16 Aout - Brocante

8 Novembre - Loto

5 Décembre - Distribution des colis de Noël le matin et goûter l'après-midi.

Une partie des bénéfices de nos manifestations 2025 a été reversée à la coopérative scolaire, à la cantine et nous avons fait l'acquisition d'un barnum. Les membres du bureau remercient tous les bénévoles qui participent à nos manifestations. Toute personne souhaitant s'intégrer dans notre association sera la bienvenue. N'hésitez pas à vous adresser à la présidente.

L'ensemble des membres du Comité des Fêtes vous souhaite de bonnes fêtes de fin d'année et vous présente ses meilleurs vœux pour 2026.

La Présidente
Thierry Françoise

Club d'Animation de Faverolles

En nous rejoignant le mardi matin et le jeudi soir vous allez rester en forme, vous changer les idées, faire du sport avec le groupe sympathique de gymnastique.

Depuis de nombreuses années le club réunit adhérents et adhérentes autour de la gymnastique d'entretien !

Jean Claude, le professeur, vous montrera une multitude de mouvements, ainsi au fil des semaines vous renforcerez progressivement et en douceur vos muscles, vous travaillerez la respiration et la souplesse des articulations.

Vous ferez cela toute cette saison, dans la salle des fêtes de Faverolles sur cher, mise à disposition gracieusement par la municipalité !

Le mardi et le jeudi vous serez plongés dans l'ambiance du groupe enthousiaste, cela vous aidera à reprendre doucement l'entraînement physique et vous prendrez énormément de plaisir à retrouver ou conserver la FORME.

Notre souhait serait d'organiser une petite balade en Auvergne dans le massif du Sancy.

A partir du mois d'avril comme chaque année de petites sorties plein air seront organisées nous vous communiquerons les dates de celles-ci.

Vous retrouvez Jean Claude pour ses cours :

- ➔ Du mardi matin de 9H15 à 10H15
- ➔ Du jeudi soir de 19H30 à 20H30

Le président
Daniel Delmaire



Cyclo

Club cyclo !

L'effectif du club se compose de 48 licenciés dont 16 féminines. Nous pratiquons essentiellement du cyclotourisme dans deux groupes de niveaux, le dimanche matin avec un départ devant la mairie de Montrichard et le mercredi après-midi avec un départ au carrefour Montparnasse de Faverolles.

Les temps forts pour l'année 2025 :

- le 5 avril formation mécanique à Blois
- du 10 au 19 avril élaboration du terrain de boules
- le 27 avril circuit avec pause café à Chailles
- le 24 mai inauguration Le Cher à vélo
- du 13 au 15 juin week-end à Tauves
- le 28 juin atelier mécanique parc communal
- 29 juin pique nique parc communal
- 7-8 juillet Les Alpes Mancelles
- 4-5 août semaine fédérale à Orléans
- le 18 juillet encadrement Cher à vélo
- 7 septembre parcours 130 km avec restaurant le midi



Objectifs 2026

Participation au challenge du centre, séjour au 4 vents en Auvergne (Aubusson 63), séjour à Piriac sur mer (44), semaine fédérale à Château-Gonthier (53), le pique nique

Remerciements à la commune pour le prêt de la salle et au comité des fêtes pour le matériel.

Tous les membres du Cyclo Faverolles Montrichard vous présentent leurs meilleurs vœux pour l'année 2026

Contact : Philippe MORIN

06 44 08 85 47 / 02 54 32 71 33

brighphil.morin1@orange.fr

Association scientifique et technique

Nos rencontres du samedi matin, alliant réflexions scientifique, électronique, réparation de matériel divers entre chouquettes et cafés, nous ont encore gratifiés de très bons moments passés ensemble !

Depuis 2021, il est toujours un peu difficile d'intéresser les plus jeunes, néanmoins nous avons eu quelques visites encourageantes courant 2025.

Notre idée vise à mettre, l'accent sur la convivialité dans le dépannage de petits objets du quotidien, d'être prêts à intervenir, de vous conseiller et de vous montrer des techniques. Le rôle du président dans l'association est de coordonner les projets et de mettre à disposition, l'outillage et le local pour faciliter les échanges d'idées (*Techniques*), permettant ainsi la réussite des interventions.

C'est un bilan 2025 positif dans la qualité des visites, notre local le samedi matin est animé, chaque établi est occupé, les intervenants sont entourés par les visiteurs curieux d'explorer avec précaution et sans trop de risque de casse l'intérieur de leurs matériels en panne.

Nos projets 2026 seront facilités par nos intervenants, leurs savoir-faire et nos échanges :

Les imprimantes 3D seront mises à disposition de tous, ainsi avec quelques conseils vous imprimerez !

Le graveur Laser aussi sera de la partie ainsi qu'un tour à métaux, un autre tour automatique miniature est en cours de restauration.

Nous fabriquerons ensemble des objets à partir de matériel électronique de récupération

Nous restaurerons vos vieux objets électroniques.

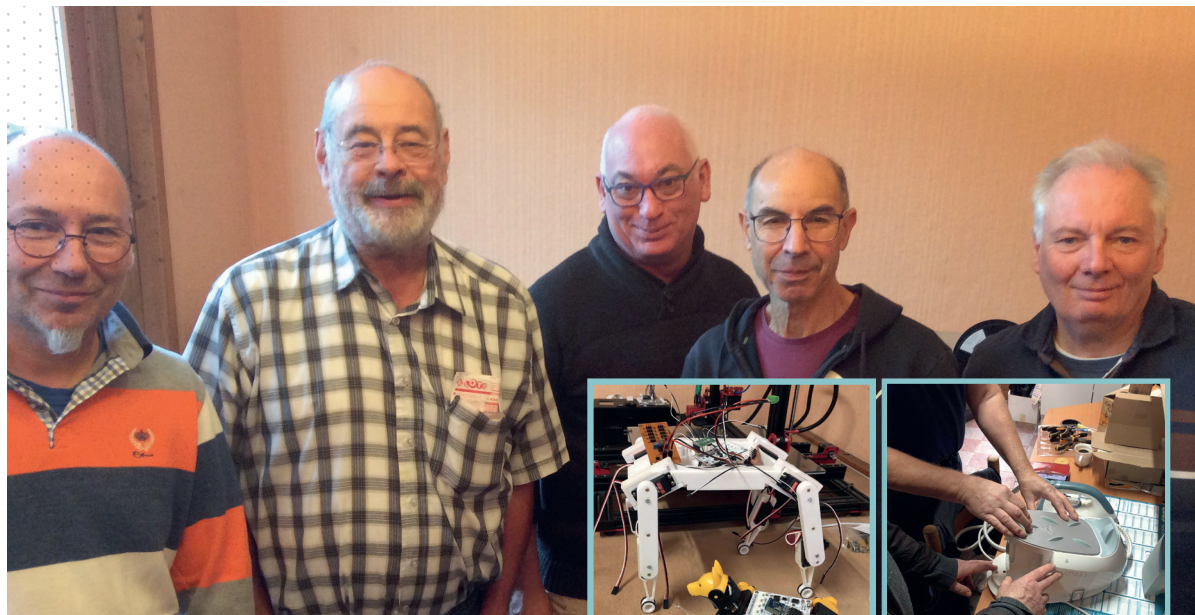

L'accent sur la réparation en 2026

Nous continuerons les travaux pratiques de programmation (sur *Arduino, Raspberry, Python, Basic et C*)

Nous assisterons, s'ils le désirent les élèves dans leurs projets de type TPE (*Travaux Personnels Encadrés*) pour les élèves de lycée seconde, 1ère, terminale ou plus si besoin.

C'est du dépannage assisté et dirigé en atelier avec mise à votre disposition d'outillage spécifique. Vous avez envie de dépanner vous-même votre matériel mais vous avez besoin de conseils et d'outillage.

Prenez rendez-vous avec nous pour **Un Samedi Matin Assistance DEPANN !!**

Après 17 années de fonctionnement nous pérennisons ces différentes propositions parce que nous connaissons les techniques, l'équipe a le savoir-faire et le matériel nécessaire qui nous permet de répondre si vous êtes demandeur.

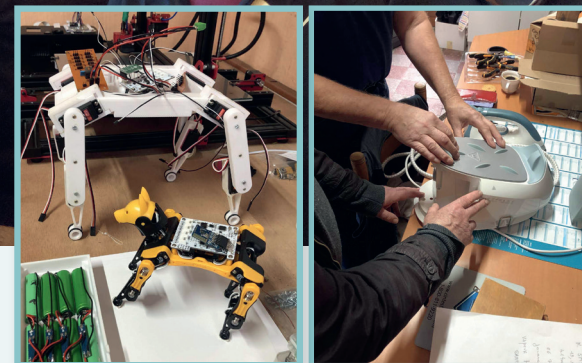

Le dépann... café, c'est pour vous !

Rendez-vous tous les samedis matin de 9H à midi au 8 rue de la mairie 41400 Faverolles sur Cher

Pour un conseil ou une visite, mieux vaut prendre rendez-vous dans la semaine,

**Un samedi matin Assistance DEPANN
➔ 06 07 24 94 47**

Bibliothèque municipale

Depuis sa création en 2009, la bibliothèque municipale met gratuitement à votre disposition des livres pour petits et grands.

Elle est gérée par une équipe de 20 bénévoles qui, pour certain(e)s, œuvrent depuis l'ouverture.

Pour l'année 2024, les bénévoles ont effectué 1600 heures de participation et réalisé 7223 prêts.

A ce jour, 4566 documents sont à la disposition des lecteurs, dont 839 mis à notre disposition par la Médiathèque Départementale de Blois, dans le cadre de notre convention et 3727 en fonds propre.

Grâce au budget alloué par la Mairie, chaque année, sur les conseils des bénévoles mais aussi du public fidèle, en partenariat avec Julien, le libraire de Pontlevoy, un panel de livres est mis à la disposition de tous les lecteurs.

Chaque mois pour les élèves de maternelle, des livres sont lus dans la bibliothèque par une bénévole.

A partir des grandes sections, chaque année, des sacs en toile au nom de l'enfant, sont remis aux jeunes lecteurs. Ils peuvent lors de leur visite mensuelle, choisir un livre et l'emporter à la maison.

Pour les autres classes, chaque élève peut choisir un livre après la lecture d'un document faite par une bénévole.

Suite à l'inscription des classes de CMI-CM2 de l'école au concours National des Petits Champions de la lecture à voix haute, un jury composé de bénévoles ou d'adhérents de la bibliothèque a la délicate responsabilité de sélectionner les meilleurs lecteurs. Les deux gagnants, une fille et un garçon poursuivent le concours au niveau départemental, puis régional, pour terminer en national, à la Comédie Française. Nous félicitons Louise et Grégoire, sélectionnés au niveau départemental cette année.

Les élèves ont pu bénéficier des conseils de Elsa, de la compagnie Grand Tigre, mandatée par la Communauté de Communes. Ils ont ainsi pu acquérir une posture et une grande confiance en eux.

Dans le cadre d'une convention signée avec le DITEP de l'Audronnière, quelques jeunes, accompagnés d'éducateurs, sont reçus une fois par mois pour partager une lecture avec des bénévoles et choisir deux livres par jeune qu'ils emportent.

Des lectures sont également proposées par des bénévoles aux bébés et aux jeunes enfants qui se réunissent dans la salle des fêtes avec leurs nounous.

Cette année encore, des lecteurs et lectrices ont accepté de participer au prix littéraire proposé par le libraire de Pontlevoy et ont fait un choix parmi les quatre livres présentés. A l'issue du prix, ils ont pu rencontrer l'autrice du livre sélectionné, en l'occurrence Claire Deya.

Afin de permettre aux personnes en difficulté de lecture, la bibliothèque a obtenu l'agrément lui permettant de proposer des livres « Facile à Lire » et « Lecture aidée » pour tous les DYS.

Grâce à votre adhésion à la bibliothèque, vous pouvez bénéficier gratuitement de plusieurs avantages proposés par la Médiathèque Départementale. N'hésitez pas à vous renseigner auprès de nous.

Pour les personnes ne pouvant se déplacer, un portage à domicile est assuré. Pour ce faire, il vous suffit de contacter la bibliothèque au n° 02 54 32 88 12 ou par internet.

Une récente enquête du ministère de la culture a souligné les failles résultant du désintéressement de la lecture par les jeunes.

Michel Desmurget, docteur en neurosciences et directeur de recherche à l'INSERM donne les clés permettant de rendre la lecture plus attractive pour les enfants, ce qui permettrait entre autres d'améliorer la maîtrise du langage et l'intelligence émotionnelle. Et ce, alors que seulement 10% des jeunes lisent au minimum 20 minutes par jour.



N'hésitez pas à rendre visite à la bibliothèque, vous inscrire et lire gratuitement les ouvrages proposés que vous pouvez également découvrir en vous rendant sur le catalogue en ligne :

www.faverollessurher.bibli.fr

La Saint-Vincent

Quand PARIS était capitale française... du vin !

En partie oubliée, l'histoire de Paris est étroitement liée à celle du vin. A l'origine, au 3^{ème} siècle, le vignoble parisien et l'Île de France connaîtra son apogée au 18^{ème} siècle.

Avec, environ, 42000 hectares, il deviendra le plus important de France, devant la Gironde et la Bourgogne. Le besoin d'espace pour construire des usines et des maisons ouvrières et bourgeoises repoussera les limites du vignoble qui peu à peu disparaîtra.

En souvenir du temps où Paris était capitale du vin, quelques vignes existent encore dans quelques lieux emblématiques :

La vigne de Montmartre

Un vignoble rappelant le passé viticole de Montmartre a été planté rue des Saules (1933). Plus vieilles vignes de Paris, ces vins furent dégustés par l'empereur romain Julien qui séjourna dans le palais de la Cité. Cette vigne connut son apogée au moyen âge.

Sur le flanc Est de la butte, le quartier de la Goutte d'Or rappelle les grandes heures du vin Montmartrois. Le vin "Goutte d'Or" était un vin blanc de grande qualité plutôt réservé à la Cour, contrairement à celui du haut de la butte, plus médiocre destiné aux classes populaires.

A noter que « la fête des vendanges de Montmartre » existe depuis 1939, dont la première marraine fut Mistinguette et que cette année 2025, 92^{ème} du nom, accueillit pas moins de 500 000 spectateurs et participants. Quatre jours de festivités, qui démontrent, si besoin était, l'engouement que représente la fête autour du vin.



Le vignoble de Suresnes

Au pied du Mont Valérien, le plus vaste espace de vignes de l'Île de France, s'étend sur 1 Ha. Deux cépages blancs (85 % Chardonnay et 15 % Sauvignon) produisent entre 3 à 5000 bouteilles suivant les caprices de la nature.

Ce vignoble, dont les premières plantations datent du 3^{ème} siècle, a connu son apogée à la fin du moyen âge, puis l'industrialisation, le chemin de fer eurent raison de la vigne d'autant plus que le phylloxera sévit également à cette époque. C'est en 1960 que les élus Suresnois décidèrent de replanter avec des cépages améliorateurs le coteau de Suresnes.

Depuis 1984, le festival des vendanges est devenu un moment incontournable de la vie Suresnoise, où bon nombre de célébrités viennent se faire introniser et défendre la qualité des vins du cru.

Les festivités, moins connues que celles de Montmartre, attirent néanmoins de très nombreux visiteurs chaque année au début du mois d'octobre.

Le Clos des Morillons

Situé dans le 15^{ème} arrondissement en plein cœur du parc Georges BRASSENS, ce tout petit vignoble est planté d'environ 700 pieds de Pinot Noir (et quelques ceps de Pinot Meunier). Ce cépage a remplacé le Péricot, qui lui aussi a subi l'industrialisation et le phylloxera.

Environ 300 kg de raisin sont récoltés chaque année, les bouteilles issues de la récolte sont vendues au enchères aux profits des associations du quartier.

Vigne du parc de Bercy

S'il est un lieu où le vin régna en maître c'est bien Bercy. Les entrepôts ont laissé place aux magasins et autres restaurants sur les lieux où autrefois (il n'y a pas si longtemps!) se négociaient des milliers d'hectolitres de vin provenant de toutes les grandes régions de la France viticole et qui avaient à Bercy le plus grand marché aux vins du monde.

Aujourd'hui, ont été plantés dans le jardin Itzhak Rabin du parc de Bercy, 350 pieds de Sauvignon et de Chardonnay sur environ 660 m², pour rappeler le souvenir du glorieux passé viticole du lieu.

La vigne de la butte Bergeyre

A deux pas des Buttes Chaumont, le clos des Chauffourniers, dans le 19^{ème} arrondissement, sur un très joli point de vue sur Paris et dans un endroit presque secret, vous pourrez découvrir quelques pieds de Sauvignon, Chardonnay, Muscat et Chasselas.

La vigne de Belleville

Plantés en 1992 dans le parc de Belleville, sur environ 250 m², sont installés 140 pieds de Pinot Meunier et Chardonnay, le tout surplombant la ville de Paris.

Le clos des Arenes

Quelques pieds de vigne cachés au cœur des arènes de Lutèce dans le 5^{ème} arrondissement.

Le Marais

Insolite, mais tellement Parisien, depuis peu une centaine de pieds de vigne (*résistant à la pollution!?*) ont été plantés sur le toit de l'hôtel de ville de ce quartier parisien.

En dehors de PARIS, mais si proche.

Le vignoble du Bois de Vincennes

En plein cœur du bois de Vincennes, le domaine viticole de Paris Gravelle est un projet né en 2022 sur 3,2 Ha, a vu le jour et a pour but la conduite d'un vignoble en vitiforesterie et économie circulaire.

Vitiforesterie : consiste à associer de la vigne et des arbres sur la même parcelle. Pêchers et poiriers pour les cépages blancs (*Chardonnay, sauvignon et riesling*) et pruniers et cerisiers pour les cépages rouges (*Pinot noir et cabernet franc*).

Les sols sont enherbés avec de la vesce, moutarde et camomille. Un projet en gestation et qui méritera un commentaire ultérieur.



La vigne de Montmartre

L'école sous le chapiteau

*Cette année a été marquée
par la venue du cirque Orsola dans notre école.*

Pendant toute une semaine, les élèves de 3 à 10 ans ont participé à des ateliers encadrés par les artistes professionnels de la troupe. Jonglage, équilibre, acrobaties, clowneries : autant de disciplines qu'ils ont découvertes avec curiosité, enthousiasme et persévérance.

Ce projet pédagogique et artistique, soutenu par de nombreux acteurs de la vie locale (municipalité, APE L'école en fête, comité des fêtes, communauté de communes Val de Cher-Controis, établissements Goyer), a permis à chaque enfant de s'exprimer, de prendre confiance en lui et de s'initier aux arts du spectacle.



Le point d'orgue de cette semaine a été la représentation gratuite donnée le vendredi soir sous le chapiteau, devant un public composé de parents, grands-parents et habitants venus nombreux. Émotion, fierté et émerveillement étaient au rendez-vous.

Un grand merci à tous les partenaires qui ont rendu possible cette belle aventure, et bravo aux élèves pour leur investissement et leur talent.

Grace à ce projet, beaucoup se sont découverts des talents insoupçonnés !



plaquiste / aménagement intérieur

menuiserie BOIS / PVC / ALU



aménagement comble carrelage réalisation salle de bain
isolation faïence parquet menuiserie en neuf ou rénovation

SARL LEGOUT

mail / legoutsarl41@gmail.com

site / www.sarl-legout.fr



SARL Legout

07 87 02 48 82

41400 FAVEROLLES SUR CHER

Piscine EG 41

365 Rue du Général de Gaulle
41400 Saint Georges sur Cher

Tél: 02 54 32 56 95
Mail: piscineeg41@orange.fr

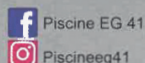

Site internet: www.piscineeg41.fr

SERVANTE D'ATELIER - CRICS - CLEFS À CHOIX - MALETTES D'OUTILS - TRONÇONNEUSE - MOTOPOMPE - VOITURES ÉLECTRIQUES ENFANTS

D'Stock 41

Spécialiste de l'outillage



**BATTERIES
DIRECT USINE**

CLASSIQUE / EFB / AGM / START & STOP

À PARTIR DE
59€

07 83 60 23 24

DSTOCK41.COM

f i o d / DSTOCK41

30 RUE DU COMMANDANT JEAN YVES COUSTEAU 37150 BLÈRE



Découvrez la Maison Partagée de Faverolles-sur-Cher

1 et 3 Chemin de la Ranchée - 41400 Faverolles-sur-Cher



Maisons partagées
pour 8 personnes âgées
avec auxiliaires de vie
sur place 7J/7

→ agesetvie.com

0 801 07 08 09

Service & appel
gratuits

DOMAINE DE LA HAUTE CLÉMENCERIE

VINS DE TOURAINE

EARL Patrick MAHOUEAU

41400 FAVEROLLES-SUR-CHER

Tél/Fax : 02 54 32 49 38 - Port. 06 79 28 02 74

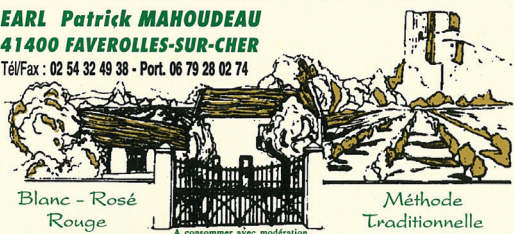

Blanc - Rosé
Rouge

Méthode
Traditionnelle

A consommer avec modération



CONCEPTION
CRÉATION
ENTRETIEN



Redonnez des couleurs à vos extérieurs

TESSIER PAYSAGE

Parks et Jardins

02-54-32-53-87

41400 FAVEROLLES/CHER

37600 LOCHES

Web: tessierpaysage.com

tessierpaysage@gmail.com



La Fabrique

PIZZERIA
ARTISANALE

Montrichard - 41400
10 rue de Blois
02 54 93 07 95

www.lafabrique-restauration.com

market
FAVEROLLES-SUR-CHER

3 Rond Point Montparnasse
41400
FAVEROLLES-SUR-CHER
TEL : 02.54.32.02.05

Ouvert du Lundi au Samedi
de 8h30 à 19h30
& le Dimanche de 9h à 12h30

LE PLEIN DE FRAICHEUR
ET D'ECONOMIES...

CHACUN JOURS UNE EQUIPE A VOTRE SERVICE....



TURPIN sari
depuis 1948

Menuiserie générale
BOIS - PVC - ALU

02 54 75 19 13
www.menuiserie-turpin.fr
contact@menuiserie-turpin.fr

3 rue Pierre et Marie Curie
41140 Noyers-sur-Cher

ESCALIER - PARQUET - TERRASSE - AGENCEMENT - CUISINE

Optic Montparnasse



Vos opticiens
Franck BENAÏTIER
Marie BENAÏTIER

3 rond point montparnasse
41400 Faverolles sur cher
02.54.93.08.38

opticmontparnasse2@orange.fr

- VIE ÉCONOMIQUE -

Première série de treize portraits d'entrepreneurs

Dans ce dossier, nous vous invitons à faire le tour de la commune en 13 étapes à la rencontre d'entrepreneurs qui, sans faire de bruit, incarnent au quotidien, le bien et bon vivre à Faverolles-sur-Cher en contribuant à la richesse du tissu économique local.

Alexandre Travaux Publics



"J'ai débuté la conduite d'engins très jeune, c'est vite devenu une passion"

Rémi Bachelier Élagueur



"J'aime être au contact de la nature, j'affectionne les arbres."

Depuis mars 2023, J'ai créé la société ATP. Je suis à votre disposition pour réaliser des travaux de viabilisation, sur des réseaux secs ou humides, ainsi que pour tous travaux de terrassement : fouilles de maison, terrassement de piscine, etc...

Après un CAP et un BP de conduite d'engins, j'ai débuté ma carrière chez GIRARD TP. Fort de mon expérience, qui a commencé dès l'âge de 15 ans à la sortie du collège, j'ai souhaité travailler dans les travaux publics.

"Mon métier est plaisant, je suis en contact régulier avec les clients et j'aime être en extérieur. Ce métier me permet de rentrer tous les soirs à la maison. J'interviens dans un rayon de 60 à 80 km maximum.

J'ai choisi cette voie grâce à mon père, qui travaillait déjà dans les travaux publics et je suis arrivé à Faverolles sur Cher par hasard. J'ai trouvé un terrain à construire grâce à une petite annonce sur Leboncoin.

La passion pour le métier de "Bûcheron / Élagueur" et pour la forêt a commencé petit lorsque j'allais avec mes parents faire le bois de chauffage pour préparer l'hiver.

J'ai pris mon indépendance en 2016 afin de travailler en extérieur et pour moi. J'ai exploré ce métier en travaillant avec un élagueur et j'ai suivi des formations.

J'aime être au contact de la nature, j'affectionne les arbres.

J'aime travailler au sol ou pendu dans mes cordes, pour entretenir, régénérer, repeupler, participer au bon développement et au suivi des arbres. Des arbres qui nous permettent de respirer, d'être à l'ombre ou à l'abri, de se promener, de se chauffer et de manger.

Originaire de Clion sur Indre, j'ai eu l'occasion de réaliser de très beaux projets pour les boutiques Feuillette, pour Super U, ...

Avec mon salarié, je me tiens à votre disposition pour vous accompagner dans la réalisation de vos travaux."

ATP
Alexandre Travaux Publics

Alexander PIVRON
26 route de chavigny
Faverolles-sur-cher

ATP41.terrassement@gmail.com
Tél : 06 88 06 55 53

C'est un métier à part entière pour lequel il faut supporter le froid, la pluie, le soleil mais la nature nous le rend bien : pas de bureau, pas de béton, pas de barrières.

Rémi Bachelier
Bûcheron/Élagueur depuis 2016

4 route de la pochetterie
41400 Faverolles sur cher

Tél : 07 68 25 24 69
Mail : entreprise.remi.bachelier@gmail.com

Alexandra et Éric Paysant

Camping couleurs du monde

*“Ce qui nous plaît le plus
dans notre métier, c’est la richesse
des échanges avec des personnes
arrivant des quatre coins
du monde”*

Alexandra et Eric sont arrivés en 2019 à Faverolles sur cher, après avoir passé plusieurs années dans l'Aube où ils géraient un camping. Durant une année, ils ont sillonné les routes de France à la recherche d'un établissement dans une région touristique afin de s'épanouir et de vivre une nouvelle aventure.

Notre objectif était de trouver un lieu dans une région chargée d'histoire, sans entrevoir l'impact du Zoo de Beauval, qui reste un gros vecteur de fréquentation. La vague “Beauval” nous a accompagnés dans notre développement. Ce qui nous a plu lors de nos premières visites, c'est quand on rentre dans le camping, on oublie tout de l'extérieur, la végétation des arbres nous transporte dans un lieu tranquille. Aujourd'hui, nous avons une clientèle principalement française, à 80%. Nous accueillons aussi des allemands, des anglais, des néozélandais, des thaïlandais, des brésiliens...

Les échanges sont grandement facilités, Alexandra a la chance de parler quatre langues, allemand, anglais, hollandais, français. Pour Eric, c'est beaucoup plus compliqué, mais cela n'a jamais été un frein, il arrive toujours à se faire comprendre.

Lorsque l'on pose la question à nos campeurs, “pourquoi ici ?”, pour les français, la réponse est claire, c'est Beauval. Pour les étrangers, c'est l'histoire de France.

Notre métier est très plaisant, c'est très agréable de travailler avec des personnes qui sont en vacances. Notre challenge, c'est de bien les accueillir, avec convivialité, simplicité...

Lorsque nous avons choisi Faverolles, nous voulions absolument avoir un camping à taille humaine où nous pourrions échanger, prendre le temps de dialoguer, même si c'est un travail intense sur quelques mois de l'année, où nos campeurs nous épuisent 7 jours /7. Mais c'est le charme de notre métier, c'est très riche. Sur les réseaux, les clients nous qualifient de personnes très sympa. Ils trouvent que nous les accueillons comme chez nous !

Tout se passe bien, mais nous avons quand même des rêves, c'est de pouvoir ajouter une vingtaine

d'emplacements sur les 100 que compte notre établissement et peut-être étoffer notre offre de restauration.

L'hiver, nous consacrons notre temps aux petits travaux d'entretien, au développement communal et au repos. On dit toujours “l'été on fait 35h deux fois par semaine et l'hiver, on fait 35h deux fois par mois”

Parmi nos clients, qui sont pour certains devenus des amis, notre plus belle rencontre c'est avec “papy” qui venait à Faverolles depuis 40 ans en juin et en septembre pour faire des randonnées sur les territoires. Malheureusement, à 84 ans, ils ne peuvent plus venir, ils ont même vendu leur caravane dernièrement. Ce sont des rencontres exceptionnelles et marquantes.



Alexandra et Éric Paysant
Camping Couleurs du Monde

Tél : 07 69 68 96 45
www.camping-couleurs-du-monde.com

BrigBee Créations

Couturière autodidacte



"J'ai repris la couture à l'âge de 20 ans, en utilisant la vieille machine à coudre à pédale de ma mère"

Anthony Archambault



"Chaque journée est différente et c'est ce qui me plaît."

Je suis une passionnée de tissus et de couleurs. J'adore les associations harmonieuses et même celles parfois improbables. Les mélanges de couleurs de la nature m'inspirent, il suffit de les observer.

Parcours

Lorsque j'étais enfant, j'allais souvent chez une tante couturière. Elle me donnait des petits morceaux de tissus et je faisais des habits pour mes poupées. J'y passais des journées entières.

J'ai repris la couture à l'âge de 20 ans, en utilisant la vieille machine à coudre à pédale de ma mère. Je me confectionnais des vêtements avec mes propres patrons. Cela a duré quelques années, mais avec le rythme prenant d'un nouveau travail, je n'ai plus eu le temps de continuer.

Je me suis relancée dans la couture il y a quelques années en fabriquant des sacs simples, des pochettes et des petits accessoires. Je n'ai jamais pris de cours de couture et je me suis débrouillée en dessinant les

Depuis de nombreuses années, régulièrement les mêmes questions m'étaient posées :

« Vous connaissez quelqu'un pour du bricolage qui pourrait me remplacer une ampoule, un robinet, donner un coup de nettoyeur sur ma terrasse, remettre un seau de gravillon dans mon allée... ? »

Après avoir longuement réfléchi et profité de l'expérience acquise dans mes précédents postes mais aussi auprès de mon papa dans ma jeunesse, j'ai franchi le pas.

Depuis, je n'ai aucun regret sur mon choix, la demande correspond à ce que je voulais faire : « dépanner et bricoler » pour aider des personnes n'ayant pas le temps ou même ne pouvant plus réaliser ces petites tâches. Chaque journée est différente et c'est ce qui me plaît.

modèles et en calculant les dimensions puis en les matérialisant avec des tissus de récupération avant leur forme définitive.

Je dispose les tissus selon les couleurs pour trouver la bonne harmonie, puis je coupe, j'assemble et je couds à la machine. Je suis perfectionniste alors cela me prend parfois beaucoup de temps. Je cherche toujours à m'améliorer et à trouver de nouveaux modèles.

J'utilise toutes sortes de tissus colorés et pétillants, et depuis quelques années, je m'approvisionne essentiellement en tissus japonais et en tissus de créateurs importés dont une majorité que l'on ne trouve pas en France.

BrigBee Créations

Couturière autodidacte

Tél : 06 87 11 44 41 - brigitte.billard95@gmail.com
Internet : <https://www.etsy.com/fr/shop/Brigbee-Creations/items>

La plupart du temps on m'appelle pour une petite intervention, exemple refixer un interrupteur et puis je repars deux heures plus tard. En discutant de mon entreprise, les personnes me demandent si je peux leur remplacer un robinet, une ampoule qu'ils ont achetés, car ils n'ont pas les outils adéquats, ou bien débloquer un volet...

Les demandes sont vraiment multiples, plus ou moins complexes, en intérieur, ou en extérieur ; toutes ces demandes me permettent de vivre de ma passion : le bricolage.

Vivre de sa passion le plus beau métier.

Anthony Archambault

Maéline Tanneux

Ostéopathe



"Je souhaite offrir aux autres, les mêmes soins qui m'ont soulagée et guérie."

Pressing Montparnasse



"La satisfaction de la clientèle et l'instauration d'une relation de confiance sont mes objectifs."

La motivation pour mon métier remonte à l'enfance, j'ai souffert d'une malformation du pied et pour parvenir à marcher correctement j'ai bénéficié de kinésithérapie et d'ostéopathie.

Adulte, je souhaite offrir aux autres, les mêmes soins qui m'ont soulagée et guérie.

Voici mon parcours :

Après une licence en biologie, j'ai effectué ma formation théorique et pratique de cinq années au collège d'ostéopathie de Bordeaux. Dès la 3ème année, mes consultations débutent sous supervision et pour me présenter à l'examen, je dois valider la prise en charge de 150 patients au cours de la 5ème année.

La clinique pédagogique qui fait partie intégrante de l'école participe ainsi au cursus tel qu'il est conçu. Ce collège est privé, les frais de scolarité s'élèvent à 10 000 euros par an, souvent financés par les prêts étudiants.

Après l'obtention de mon diplôme, je décide de m'installer à Faverolles dans le hameau d'Aiguevives. Le choix de ce lieu isolé au milieu des bois, parfois

connu pour son abbaye, représente un pari, d'autant plus qu'en qualité de professionnelle de la santé, je n'ai pas le droit de faire de publicité. Les médecins et les kinésithérapeutes m'adressent des patients et le « bouche à oreille » fonctionne bien aussi et je suis entièrement satisfaite de mon installation.

L'ostéopathie s'adresse à toutes les tranches d'âges : chez les nourrissons elle peut traiter les problèmes de succion, de sommeil, de déformation du crâne ... et chez l'adulte, les troubles digestifs, du sommeil et de la fertilité pour les femmes... les problèmes musculo squelettiques. La consultation dure 45 minutes, si la première est trop douloureuse, elle peut être suivie d'une seconde. Les prises en charge dépendent de chaque patient.

A ce jour, après ma formation complémentaire, je suis en cours de validation du titre d'ostéopathe animalier auprès du Conseil National de l'Ordre des vétérinaires. Ayant toujours été entourée d'animaux, ce projet professionnel trouve aussi ses racines dans mon enfance.

Maéline Tanneux
Osthéopathe à Aiguevives

Laurena SIMON

Arrivée le 27 mai 2025, âgée de 23 ans, je suis responsable du pressing. Titulaire d'un CAP de vente, j'ai travaillé 7 ans dans le commerce de vêtements. Mon goût de la découverte et ma recherche d'une relation différente avec la clientèle, m'ont conduite à accepter un remplacement proposé par mon futur employeur que je connaissais.

Lors de mon embauche, j'ai dû rétablir une situation qui se dégradait. Depuis le mois d'août, les pertes n'existent plus et le degré de satisfaction de la clientèle a progressé. Ma participation à l'organisation de la propreté, la remise à jour de la carte de fidélité, l'instauration de promotions ainsi que la création d'une page Facebook ont été mes priorités. Ma connaissance du fonctionnement des machines s'est réalisée sur place grâce à ma motivation.

La volonté de réaliser un travail technique de qualité et de participer positivement à la satisfaction de la clientèle.

Valérie Girard

Boutique "À grands pas"



"Quatorze ans de bonheur, de rencontres et surtout de passion pour la chaussure"

La Boulangerie

de M^r et M^{me} Mercier



"Le choix est fait de miser sur du 100 pour cent fait maison en m'entourant d'une équipe de passionnés"

Cela fait maintenant 14 ans que j'ai ouvert ma boutique « A Grands Pas » à Faverolles sur cher. Quatorze ans de bonheur, de rencontres et surtout de passion pour la chaussure !

Cette passion, je la dois à ma cousine, qui travaillait dans le domaine et m'a transmis l'envie de me lancer.

A l'époque, j'ai sauté le pas avec la peur au ventre – c'était un vrai saut dans l'inconnu. Mais soutenue par mon mari et mes deux garçons (qui, je dois le dire, ont mangé des chaussures au sens figuré au début !) j'ai ouvert ma boutique.

Depuis, je "m'éclate" chaque jour dans ce métier ! J'aime conseiller, chausser mes clients, les voir repartir bien dans leurs chaussures.

Au fil des années, A Grands Pas a évolué ; j'ai ajouté un coin vêtements et maroquinerie, pour compléter mes collections. Et surtout, j'ai la chance d'avoir une clientèle fidèle, sympathique et pleine de bonne humeur.

Aujourd'hui, après 14 années de passion, je m'approche doucement de la retraite. Si quelqu'un rêve de se lancer, de « jouer » à la marchande » comme on dit, mon pas-de-porte est à vendre. Je serai ravie d'accompagner la personne qui reprendra cette belle aventure, le temps qu'il le faudra. Quatorze ans déjà... et toujours la même flamme pour ce métier !

Valérie Girard
Boutique "À grands pas"

Stéphane Mercier, formé à la Boulangerie Dumoulin à Civray-de-Touraine est depuis toujours passionné par les métiers de bouche.

Je débute mon apprentissage en pâtisserie à 15 ans auprès de M. Dumoulin, j'obtiens le titre de meilleur apprenti du Loir et Cher. Ma formation se poursuit avec une mention en chocolatier-confiseur.

En 2017, je décide d'ouvrir ma propre boulangerie-pâtisserie "Le fournil gourmand".

Le choix est fait de miser sur du 100 pour cent fait maison en m'entourant d'une équipe de passionnés, comme moi.

Pains, viennoiseries, pâtisseries et glaces sont fabriqués chaque jour à partir de matières premières sélectionnées, souvent locales, toujours fraîches.

Depuis l'ouverture, les récompenses viennent s'accumuler sur la vitrine de la Boulangerie avec un record en janvier dernier sur les concours de la

galette des rois, 4 prix sur un seul concours :

- **Galette traditionnelle frangipane :**
1^{er} prix du Loir et Cher,
- **Galette aux pommes :**
3^{ème} prix du Loir et Cher,
- **Galette traditionnelle frangipane catégorie apprenti :**
1^{er} prix du Loir et Cher,
- **Brioche des rois :**
1^{er} prix du Loir et cher.

Un commerce de proximité, où l'on vient autant pour la qualité des produits que pour la convivialité.

Retrouvez-nous du mercredi au samedi de 7h à 13h et de 15h à 19h et le dimanche matin de 7h à 12h30.

M^r et M^{me} Mercier

Le rucher des demoiz'ailes

"Nathalie se souvient de son grand-père avec lequel elle a découvert l'apiculture"

"Lionel, quant à lui, a rencontré ses premières mouches à miel avec son père au pied d'un châtaignier"



Nichées au cœur de la nature, une vingtaine de ruches perpétuent une tradition apicole transmise de génération en génération.

Pour Nathalie et Lionel, amis depuis plusieurs années, l'apiculture est une passion commune qu'ils ont à cœur de préserver et de partager car elle fait partie de leur histoire familiale.



Nathalie se souvient de son grand-père avec lequel elle a découvert l'apiculture. «Agriculteur sur les terres sableuses des bords de Loire, Pépère Martial était avant tout un amoureux de la terre et de la nature. Captivé par cet étonnant petit peuple venant butiner ses cultures, il se lança dans l'apiculture avec un voisin avec lequel il installa son premier rucher. Il avait conscience que ces petits insectes jouaient un rôle important dans la réussite de ses cultures. Je me souviens de mon grand-père m'emmenant au rucher. Revêtu de sa salopette bleue de son sérieux sans pareil, sans gants ni artifice de protection, ouvrant le corps de ruche tranquillement pour me faire découvrir cet incroyable petit monde organisé ! Il me disait : Tu vois ces petites bêtes, si petites qu'elles soient, c'est grâce à elles que tu peux manger les fruits du verger.

Alors, il faut les respecter et surtout les protéger. Aujourd'hui, chaque fois que je me rends au rucher, je me souviens de ce moment. Pour moi, l'apiculture est devenue une passion comme une mission que m'aurait confiée mon grand-père...

Lionel, quant à lui, a rencontré ses premières mouches à miel avec son père au pied d'un châtaignier lors de son tronçonnage. Il n'était pas possible de laisser ces abeilles en plein hiver sans logement. " Mon père et moi avons bricolé une ruche sur la souche de l'arbre et ce fut le début d'une aventure sucrée, emmiellant toujours et encore vêtements et chaussures. "

Chaque ruche est le fruit d'une attention régulière : du suivi des colonies à la récolte du miel, Nathalie et Lionel veillent à accompagner les abeilles tout au long des saisons.

Ce lien avec la nature leur rappelle l'importance de l'équilibre entre l'homme et son environnement. Le miel, issu des fleurs locales butinées autour du rucher, reflète la richesse et la diversité de notre terroir.

Doux, parfumé, aux arômes changeants selon les floraisons, il raconte une histoire : celle d'une passion, d'un héritage vivant et d'un profond respect pour le travail de ces milliers de petits insectes.

Chaque saison offre un miel différent : du miel de printemps crémeux aux saveurs d'enfance, au miel liquide d'acacia, en passant par le miel toutes fleurs plus parfumé, l'or du rucher fait basculer les amateurs de miel vers le pècher de la gourmandise.

Le rucher des demoiz'ailes
Camping Couleurs du Monde

Tél : 07 71 69 75 53 // 06 37 53 08 72

Sandrine maîtresse de maison

Chez Âges & Vie



*"Elle se dit heureuse
d'être chaque jour aux côtés
des colocataires"*

Jean-Loup Leguyader Horticulteur et perfectionniste



Située 1 et 3 Chemin de la Ranchée à Faverolles-sur-Cher, les Maisons partagées Ages & Vie proposent une solution innovante pour les personnes ne pouvant (ou ne voulant) plus demeurer seules. Troisième voie entre le domicile individuel et la maison de retraite, cette maison offre un cadre de vie chaleureux, sécurisé et adapté aux personnes âgées en perte d'autonomie.

Sandrine Dubois, maîtresse de maison, et l'équipe d'auxiliaires de vie accompagnent chaque jour les colocataires dans les gestes du quotidien, selon les besoins de chacun (GIR 2 à 6). « On fait les courses, on prépare les repas, on s'occupe de l'entretien du linge et selon les besoins de chacun, de l'aide au lever, au coucher et à la toilette. Et surtout, on prend le temps de discuter. On partage un café, une recette, un souvenir... Ce sont des moments de vie simples. » explique Sandrine.

Avant de devenir maîtresse de maison, Sandrine a été auxiliaire de vie multisétiés dans plusieurs maisons du Centre-Val de Loire : Athée-sur-Cher, Gièvres, La Ferté-Imbault, Naintré, Cléré-les-Pins ou encore Cléry-Saint-André. « Cette expérience m'a permis de découvrir le dispositif des Maisons partagées, fondé sur la bienveillance, l'écoute et la proximité. Huit colocataires par maison nous permettent d'offrir un accompagnement personnalisé », explique-t-elle.

La maison Ages & Vie est pensée pour préserver au maximum les habitudes de vie et stimuler l'autonomie. Ainsi, dans un cadre convivial et rassurant, les personnes âgées sont toujours partantes pour participer aux activités organisées par l'équipe d'auxiliaires de vie : un peu de cuisine, du jardinage, ou juste une conversation autour de la table. Les familles sont également les bienvenues et partagent régulièrement des moments conviviaux autour d'un repas, des instants très appréciés pour les échanges et la bonne humeur qu'ils apportent à chacun.

Aujourd'hui, elle se dit heureuse d'être chaque jour aux côtés des colocataires « Ce que j'aime dans ce métier c'est qu'ici on vit tous ensemble. L'important, c'est que chacun se sente bien, chez lui. » ajoute Sandrine.

**A très vite dans notre Maison partagée de
Faverolles sur cher...**

**Sandrine,
maîtresse de maison**
Chez Âges & Vie

Après 35 ans d'horticulture en tant qu'ouvrier puis associé, j'ai tout naturellement fait une reconversion dans l'entretien des jardins.

Ayant travaillé en pépinière et paysage, j'avais l'expérience et le plaisir de me diriger vers ce métier.

Je reste toujours surpris par la beauté des fleurs et l'évolution des arbres selon les saisons.

J'apprécie que les clients me confient leur propriété et que je l'embellisse.

De voir évoluer un arbre après une taille reste un moment magique.

C'est un travail physiquement difficile mais je me sens libre d'agir et les résultats sont visibles.

Mon métier est plaisant et j'aime le contact avec mes clients.

*"Une propriété entretenue
et des clients satisfaits me ravit."*

Sophie Mézerette

Coiffeuse

*"La coiffure est un métier
que j'ai voulu faire depuis toute
petite sans jamais changer d'avis"*



Je m'appelle Sophie et actuellement je suis coiffeuse à domicile.

La coiffure est un métier que j'ai voulu faire depuis toute petite sans jamais changer d'avis.

J'accompagnais ma mère dans un salon et je regardais les transformations des clientes qui montrent qu'une coiffure peut changer le caractère, l'humeur, et redonner le sourire.

C'est à ce moment que ma vocation est née. A un moment de mes études, je me suis mise à rechercher un salon pour un contrat d'apprentissage. J'y suis restée 20 ans.

C'est alors que j'ai décidé de me mettre à mon compte et depuis 15 ans j'exerce la coiffure à domicile. Le contexte de venir chez les gens, dans leur intimité est pour moi plus agréable, les clientes sont plus détendues et je fais de magnifiques rencontres, à l'heure actuelle je ne changerai rien du tout, c'est un métier merveilleux.

Sophie Mézerette
Coiffeuse

Réseaux Techniques Canalisations

R.T.C.

ADDITION D'EAU
ASSAINISSEMENT COLLECTIF
ET AUTONOME
RESEAUX DIVERS

TRAVAUX PUBLICS ET PARTICULIERS - TERRASSEMENT

245 Rue des Aubépines - 41110 SAINT-AIGNAN-SUR-CHER
Tél. 02 54 75 41 69
E-mail : rtc.saint-aignan@orange.fr

AU PHIL DU TERROIR

produits du terroir et de France

CADEAUX, CAVES, SPIRITUEUX

02 54 71 02 26

80 rue nationale | 41400 montrichard

**COULEURS
DU MONDE**

CAMPING☆☆☆

EIFFAGE

ROUTE

Travaux routiers
Matériaux enrobés
Travaux publics et particuliers

IDF CENTRE - ETS VAL DE LOIRE
ZA La Pommeraye - 37320 ESUVRES - Tél. 02 47 26 41 32 - Fax 02 47 26 45 91



RÉMI BACHELIER

- Travaux arboricoles
- Vente de bois de chauffage

Diagnostic,
Taille, Élagage, Abattage,
Évacuation des déchets verts



RÉMI BACHELIER

- Travaux arboricoles
- Vente de bois de chauffage

07 68 25 24 69
41400 Faverolles-sur-Cher
entreprise.remi.bachelier@gmail.com

AEB

LOCATION-VENTE

Le bon outil au bon moment

LOCATION • VENTE

MATÉRIEL BTP - INDUSTRIE - PARTICULIERS

AEB
LOCATION-VENTE
Le bon outil au bon moment

LOCATION
MATÉRIEL BTP

**MAGASIN
OUTILLAGE
VENTE DE
MATÉRIEL**
NEUF & OCCASION

**LES
OUTILS DU
PROFESSIONNEL
AU SERVICE DU
PARTICULIER !**

AEB
LOCATION-VENTE
**Pro ou
particulier,
pour tout louer
pensez AEB**

aeb-branger.fr
contact@aeb-branger.fr

MONTHOU-SUR-CHER • BLOIS • ROMORANTIN • (41)



0 820 200 232 Service 0 09 € / min
+ prix appel

Bénévolat

MERCI à la centaine de bénévoles de notre commune.

Le bénévolat est bon pour l'esprit et le corps, il permet de :

- Lutter contre les effets du stress, de la colère et de l'anxiété.
- Combattre la dépression.
- Rendre plus heureux.
- Augmenter la confiance en soi.
- Aider à rester en bonne santé physique.
- Diminuer la fréquence de maladies cardiaques et abaisser la tension artérielle.

Une denrée qui se raréfie et pourtant sans eux la vie serait bien terne.



PRINCIPALES RÉALISATIONS 2025

Quelle chance pour toutes les associations de bénéficier de l'aide de tous ces bénévoles.

Grâce à eux, de belles réalisations ont pu voir le jour, soit la construction de 3 terrains de boules réalisée par les bénévoles du Comité des fêtes, de la Chasse, du cyclo, aidés par le personnel communal et le soutien financier de la Mairie.

Le cimetière a retrouvé sa propreté grâce aux bénévoles qui participent à la matinée citoyenne chaque année.

Les membres de l'APE ont fabriqué des objets vendus lors du marché de Noël et animent chaque année le carnaval. Ils participent activement à la fête de l'école, au cirque.

Une randonnée pédestre, grâce à la participation de nombreux bénévoles, a permis une aide substantielle pour la cantine.

Si pour certaines et certains, le temps du bénévolat se limite à quelques manifestations, pour d'autres, c'est dans la durée qu'il se manifeste.

Nous pouvons citer entre autres, les bénévoles de la bibliothèque qui œuvrent pour certaines depuis sa création en 2009.

Si nous demandons aux enfants s'ils savent ce qu'est un ou une bénévole, la réponse pour les plus jeunes est : **NON, pourtant d'autres, tels que Clara, Eliot, Antonin, Ilan non seulement le savent mais proposent leurs services. Nous les félicitons et les remercions chaleureusement.**

**AUCUNE HÉSITATION
POUR VOUS ENGAGER
ET BÉNÉFICIER DE TOUS
LES AVANTAGES !**

Le mot du président

Mizara : « partage » en malgache vient d'avoir ses 25 ans.

Depuis le début de notre parrainage nous avons observé quelques belles réussites avec l'obtention de diplômes d'études supérieures.

Durant cette période, la vie a changé avec l'apparition de différents problèmes. la politique de Mizara est plus orientée sur l'éducation en général et les soins à la population malagasy, soit :

Le tri des déchets compostables pour avoir un produit riche qui remplace les engrais, améliore la texture du sol et limite l'érosion,

La santé par une aide matérielle au dispensaire, l'alimentation par la pratique du jardin partagé et scolaire afin d'apporter une diversité de tous les jours,

Enfants de l'école

Je suis très heureux du travail réalisé par notre premier président monsieur Jacques Dumortier qui, avec persistance et engagement, a su nous montrer la voie pour une progression efficace dans les aides apportées à cette belle île qu'est Madagascar

Merci à tous nos donateurs pour leur aide et leur soutien qui nous permettent d'apporter un peu de bien-être à ce peuple Malagasy si pauvre mais si souriant.



L'eau qui pose problème, il faut des pompes et monter cette eau dans des bassins. Il nous faut investir dans des solutions plus rationnelles et moins coûteuses, une réflexion est en cours,

La permaculture se met en place doucement et demande beaucoup d'explications et de transfert de savoir,

L'aide aux repas, une tonne de riz par trimestre pour nourrir 800 enfants, c'est peu par rapport aux besoins,

L'éducation avec quel suivi pour des familles nécessiteuses ? achat de fournitures scolaires, la formation au français des professeurs avec la collaboration de l'alliance française.



Des travaux à la Maison du Temps Libre



Après une longue période de préparation afin de geler l'ensemble des locations de la Maison du temps libre, nous avons enfin pu, fin mars 2025, lancer les travaux de modernisation des sanitaires et de la cuisine de notre salle.

En effet, les WC à la turque et l'absence de conformité des équipements de la cuisine nous ont contraints à entreprendre de gros travaux de restructuration.

C'est un chantier très tendu avec un planning contraint afin de rendre au plus vite les lieux aux faverollais.

A fin octobre, nous espérons toujours pouvoir achever les ouvrages au 12 décembre 2025.

Ce programme va permettre une isolation complète des locaux, le remplacement des menuiseries simple vitrage, de résoudre les infiltrations d'eau de la toiture du hall d'entrée, de moderniser les sanitaires et de mettre à disposition une cuisine conforme aux normes de sécurité.

Nous vous laissons découvrir les lieux lors de la cérémonie des vœux le 10 janvier 2026.

Dans l'attente, voici quelques photos des travaux

Budget travaux :
230 000 € HT

Subvention DETR :
75 242.10 €

Subvention département :
30 000 €





Val de Cher Controis

PAYS DE LA VALLEE DU CHER ET DU ROMORANTINAIS



2025



UNION DE COMMUNES
du Cher Controis

NOS MISSIONS

Le Pays de la vallée du Cher et du Romorantinais est missionné pour animer plusieurs outils de contractualisation (Projet Alimentaire de Territoire, fonds européens LEADER, le Contrat Régional de Solidarité Territoriale ; du Conseil en Energie Partagé...) et s'attache à porter les actions et valeurs du label Pays d'Art et d'Histoire et la mise en tourisme cyclable du Territoire (véloroute Cœur de France à vélo et boucles cyclables)

Pour qui ? Pour l'ensemble des acteurs locaux du Territoire ayant un projet s'intégrant dans la stratégie de projet du Pays.



LE PAYS D'ART ET D'HISTOIRE

Le Pays, détenteur du Label depuis 2014, est en cours de renouvellement auprès du ministère de la Culture.

Ce Label qualifie les territoires qui s'engagent dans une **démarche active de médiation et de valorisation de leur patrimoine** dans toute leur diversité. Sensibiliser les habitants à leurs patrimoines et à leurs cadres de vie afin qu'ils se les approprient et en deviennent pleinement acteurs

- Éveiller et développer la curiosité du jeune public pour l'architecture, le patrimoine et l'urbanisme
- Participer au développement touristique du territoire, en partenariat avec les acteurs touristiques locaux, en encourageant un tourisme de qualité
- Présenter les richesses patrimoniales du territoire au sein d'un Centre d'interprétation de l'architecture et du patrimoine (CIAP). À la fois centre d'expositions et lieu culturel, il est la vitrine et la principale référence de la Ville ou du Pays d'art et d'histoire pour le public



VILLES
& PAYS
D'ART &
D'HISTOIRE

1 Quai Soubeyran

41130 Selles-sur-Cher

02.54.97.78.60

contact@pvcr41.fr



www.pays-sud41.fr

LE CRST CONTRAT REGIONAL DE SOLIDARITE TERRITORIALE

Le Contrat Régional de Solidarité Territoriale (CRST) a pour objectif de financer divers projets permettant le développement économique, touristique, culturel, social, agricole du territoire.

Les CRST sont construits autour de 2 grandes priorités (accélérer la transition écologique et l'adaptation au dérèglement climatique / adapter et intensifier l'offre de services publics de proximité).

Le Pays de la vallée du Cher et du Romorantinais assure l'animation / gestion et l'accompagnement des porteurs de projets pour le compte des deux intercommunalités, en lien avec les services de la Région Centre-Val de Loire.

Pour les projets portés par :

- ✓ Nos communes et EPCI
- ✓ Nos exploitants agricoles
- ✓ Les bailleurs sociaux



<https://www.pays-sud41.fr/>

LE PROJET ALIMENTAIRE DE TERRITOIRE



Le projet alimentaire territorial « PAT » est un dispositif qui permet de définir collectivement les priorités pour l'alimentation sur un territoire. Sur le territoire, le PAT doit accompagner le développement des circuits courts de proximité afin de rapprocher producteurs et consommateurs, valoriser les productions locales notamment à travers le développement touristique, lutter contre la précarité alimentaire et accompagner les changements de pratiques agricoles.

En 2025, le PAT réunit les producteurs, artisans, restaurateurs, distributeurs, associations et élus, a candidaté à la labellisation du ministère de l'Agriculture pour soutenir la mise en œuvre du programme d'actions.

En 2025, exemples d'animations réalisées : ateliers auprès des producteurs locaux, pour de nouveaux projets collectifs en circuits courts de proximité, ateliers cuisine « Défi Alimentation », participation au Forum « producteurs - restaurateurs » à l'échelle du département du Loir-et-Cher, animation de la Semaine du Goût dans les écoles...



LE PROGRAMME LEADER



Le LEADER signifie les Liaisons Entre Actions de Développement de l'Economie Rurale.

Il s'agit d'un programme de financement européen destiné à accompagner des projets pilotes en milieu rural et périurbain, portés par les acteurs locaux publics et privés (collectivité, association, chambre consulaire, entreprise). Il est financé par le FEADER (Fonds Européen Agricole pour le Développement Rural) dans le cadre du second pilier de la Politique Agricole Commune (PAC).

Les projets portés par le LEADER sont pensés pour développer le territoire de la Vallée du Cher et du Romorantinais.



LE CONSEIL EN ENERGIE PARTAGE - CHALEUR RENEUVELABLE

Le Conseil en Energie Partagé est un service qui permet d'accompagner les projets liés à la maîtrise de l'énergie et la rénovation énergétiques des bâtiments publics, professionnels et associatifs. Véritable boîte à outils pour bénéficier d'un large éventail de missions de conseil, d'information, d'accompagnement.

CŒUR DE FRANCE A VELO

UN ITINÉRAIRE ACCESSIBLE À TOUS, PLAT ET FACILE À PARCOURIR EN FAMILLE, L'ITINÉRAIRE DE LA VÉLOROUTE CŒUR DE FRANCE À VÉLO LONGUE LE CANAL DE BERRY ET LE CHER.

76,5 km d'itinéraire balisé de Chissay-en-Touraine à Châtres-sur-Cher en passant par 16 communes dont :

- 50,5 km en Val de Cher Controis
- 26 km en Romorantinais et Monestois
- 51 km de piste en site propre non accessible aux véhicules
- 25 km de voies partagées
- 300 km de Tours à Montluçon en 2027 & 20 km dans l'Allier

Le Pays de la vallée du Cher et du Romorantinais représente la Communauté de Communes Val de Cher Controis et la Communauté de Communes du Romorantinais et du Monestois au comité d'itinéraire Cœur de France à vélo

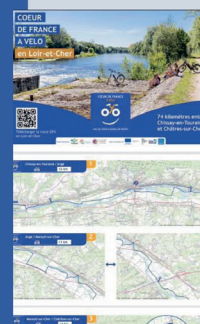

<https://www.pays-sud41.fr/>

Communauté de communes Val de Cher Controis

Un accompagnement des habitants au quotidien avec des services de proximité

33 communes, 48 000 habitants, 807 km²

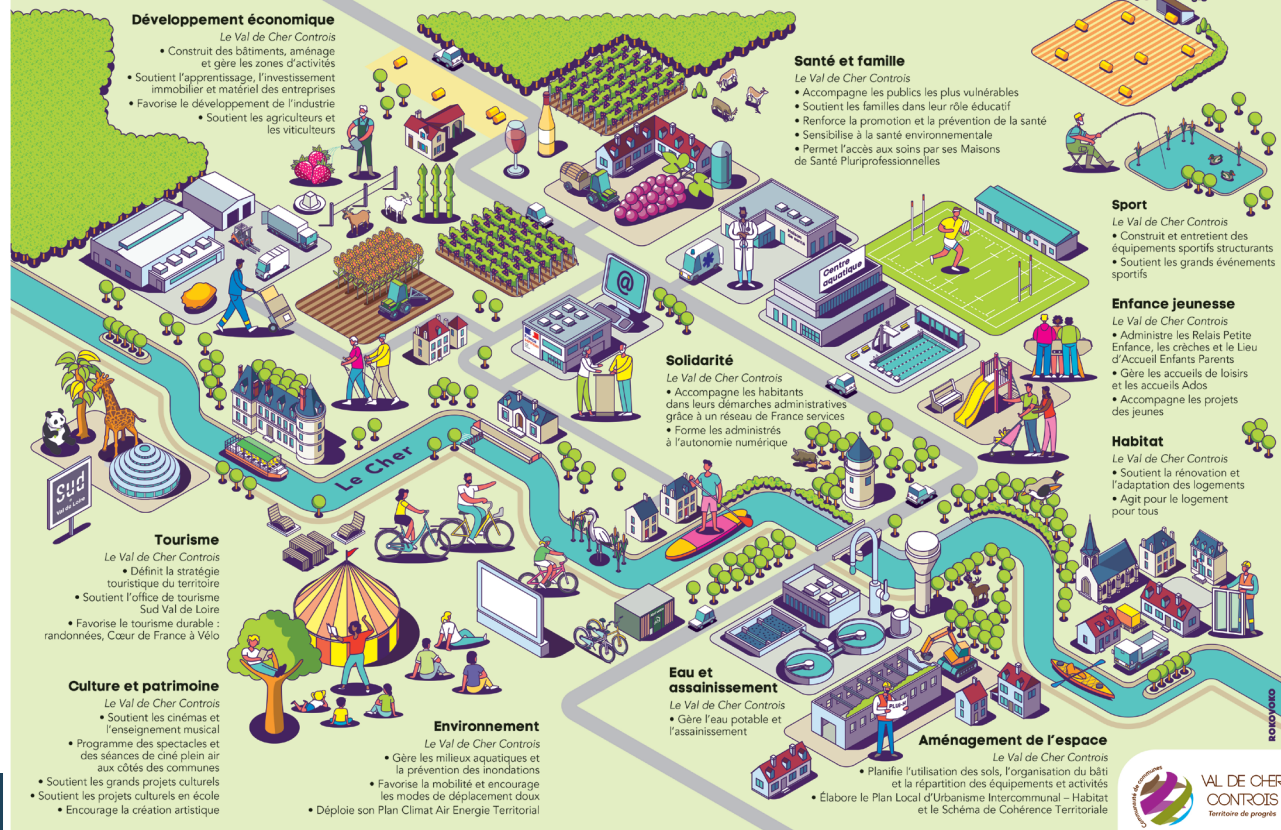

Plus d'événements sur
www.val2c.fr

Suivez-nous !



Attention, agenda prévisionnel
sous réserve de modifications.

Agenda
Val de Cher
Controis

Vœux

Cérémonie des vœux de la Communauté
de communes Val de Cher Controis

Mercredi 28 janvier • 18h30

Salle des fêtes de Chissay-en-Touraine

Dimanche en famille

Paris Taipei • Trio à cordes

Dimanche 1^{er} février • 16h00

Fresnes

Dimanche 8 février • 16h00

Saint-Aignan

La Petite fabrique de Fables

Par le collectif 36 bis

Dimanche 31 mars • 16h00

Mareuil-sur-Cher

Jobs d'été

Forum de l'emploi saisonnier
pour les jeunes de 17 à 25 ans.

Samedi 7 mars • 9h30 - 13h00

Salle des fêtes de Noyers-sur-Cher

Tournée itinérante

Les Impromptus de Molière

par le Théâtre des Vallées

Mardi 26 mai • 19h00 (à confirmer)

L'Île plage de Saint-Aignan

Mercredi 27 mai • 19h00 (à confirmer)

Site archéologique des Mazelles à Thésée

Vendredi 29 mai • 19h00 (à confirmer)

Abbaye de Pontlevoy



64, route de Tours – BOURRÉ – 41400
 MONTRICHARD VAL DE CHER
 Tél : 02 54 32 61 58
 mail : secretariat@siaamv2c.fr



Le Syndicat Intercommunal d'Assainissement collectif de l'Agglomération de Montrichard (S.I.A.A.M.) regroupe 12 communes:

ANGÉ ; CHISSAY EN TOURAINE ; FAVEROLLES-SUR-CHER ; MAREUIL-SUR-CHER ; MONTHOU-SUR-CHER ; MONTRICHARD VAL de CHER (BOURRÉ ET MONTRICHARD) ; PONTLEVOY ; POUILLÉ ; SAINT JULIEN DE CHÉDON ; SAINT GEORGES-SUR-CHER ; VALLIÈRES LES GRANDES et THÉSÉE soit un linéaire de réseaux de 200 km environ et 9 300 abonnés.

Le S.I.A.A.M exploite la station d'épuration d'une capacité de 22 500 équivalent habitant située au lieu-dit « La Varenne » à Chissay-en-Touraine et trois lagunages.

En 2025, la station d'épuration a traité 1 800 m³ d'effluents journaliers qui ont produit 230 tonnes de boues.

Le syndicat intercommunal exerce les compétences suivantes :

- 1 - Collecte des Eaux Usées
- 2 - Transport des Eaux Usées (*réseau constitué par toute canalisation dont l'extrémité correspond à un dispositif d'assainissement*)
- 3 - Traitement des eaux usées
- 4 - Contrôle des Eaux Parasites
- 5 - Contrôle des Nouveaux Branchements au Réseau d'Assainissement Collectif sur l'ensemble des communes adhérentes au S.I.A.A.M.

Le Syndicat effectue l'entretien de ses postes de refoulement situés dans les communes membres.

Depuis le 11 janvier 2011, par arrêté du président, le SIAAM a autorité pour contrôler les branchements au réseau d'assainissement collectif des installations privées et publiques, lors des transactions immobilières et de fonds de commerce, sur l'ensemble des communes adhérentes au SIAAM.

Depuis le 1^{er} janvier 2020, toutes les communes du Syndicat ont transféré la compétence de la gestion et de l'entretien de l'ensemble de leur réseau d'assainissement collectif au SIAAM.

À partir du 1^{er} janvier 2025, avec l'application de la Loi Notre, la compétence assainissement devient Communautaire.

La gestion technique et administrative reste de la responsabilité du syndicat d'assainissement (voir contacts cidessous).

Le syndicat est géré par un organe délibérant composé de délégués élus par les conseils municipaux des communes adhérentes (1 délégué titulaire et 1 délégué suppléant par commune).

Depuis le 1^{er} janvier 2025, la Commune de THÉSÉE adhère au syndicat ce qui regroupe maintenant 12 communes au sein du SIAAM

Photo des Agents et de leur Président

De droite à gauche :

M. VERRIER J. (Président du syndicat) ;
M. VERNON F. (Directeur Technique) ;
M. CHESNEAU N. (Agent Technique) ;
Mme TALBOT F. (Secrétaire) ;
Mrs GUILLOTIN C. et SUIRE M. (Agents Techniques)



Bilan de l'année 2025

Travaux d'extension du réseau d'assainissement, « Les Raimbaudières » à St Georges Sur Cher ainsi qu'à Chissay-en-Touraine au lieu-dit « le Prochal »

- Travaux de réhabilitation du réseau d'assainissement du centre-bourg de Monthou-sur-Cher.
- Remplacement d'une sonde radar au poste de refoulement « Quai du Cher » à Montrichard
- Mise en place d'un débitmètre poste de refoulement « les Platanes » à Montrichard
- Mise en place d'un dispositif de mesure et de comptabilisation au PR Rte de Thésée à Pouillé
- Construction d'un nouveau bâtiment (stockage et bureau administratif) à la station d'épuration.
- Acquisition de divers matériels et travaux divers
- Installation et mise en service de la presse à vis
- Installation d'une caméra PTZ
- Mise en place d'une baie de brassage STEP
- Achat de téléphonie d'astreinte
- Divers matériels d'entretien et outillage
- Installation d'un routeur à la STEP
- Remplacement de ventouse à Saint Georges-sur-Cher

Projets principaux 2026

- Travaux de réhabilitation sur la Commune de Montrichard, Rue des Tilleuls et Rue des Vallées de Chanvre.
- Réhabilitation du système de traitement des effluents à Vallières-les-Grandes.

Rappel

- Attention, l'assainissement n'est pas la poubelle, ne pas jeter lingettes, couches, protections hygiéniques, etc...

Infos

Il est formellement interdit de réaliser ou de faire réaliser des travaux de raccordement sans l'autorisation préalable du SIAAM.

Depuis le 1^{er} janvier 2013, le SIAAM assure la mise en place de la boîte de branchement qui est à la charge de l'abonné. Selon la législation en vigueur, un délai de 2 ans est accordé pour effectuer le raccordement au réseau d'assainissement collectif.

Dans le cadre d'un bien immobilier neuf, le SIAAM devra vérifier par un agent du syndicat la conformité du raccordement au réseau public.

L'entretien de la boîte de branchement est à la charge de l'utilisateur.



Presse à vis acquise et installée en 2024

Tarifs

• Abonnement annuel :	60 €
• Redevance (rejet eaux usées) :	2 €/m ³
• Taxe de droit de raccordement :	1 400 €
• Forfait acquisition d'une boîte de branchement :	1 700 €
• Demande de diagnostic (contrôle) :	205 €
• Contre-visite de contrôle (après travaux éventuels) :	110 €
• Intervention technique (tarif horaire) :	110 €
• Nettoyage de siphon :	45 €
• Débouchage canalisation :	3 €/ml
• Passage caméra + rapport :	5 €/ml

Contacts services techniques et contrôles

- Tél : 02 54 32 72 23
- Mail : servicetechnique@siaamv2c.fr

Contact secrétariat

- 64, Route de Tours BOURRÉ
41400 Montrichard Val de Cher

A compter du 01 janvier 2026 le Secrétariat sera au 15, chemin de la Varenne à CHISSAY EN TOURAINE (à côté de la station d'épuration (STEP))

- Tél : 02 54 32 61 58
- Mail : secretariat@siaamv2c.fr
(lundi, mardi, jeudi et vendredi de 8h30 à 12h)

**Contact astreinte technique les soirs et week-end
Tél : 02 19 00 53 20**

Le SIAEP

Le Syndicat assure en régie directe la production et la distribution d'eau potable sur les communes de Montrichard Val de Cher, Chissay en Touraine, Angé, Pouillé, Mareuil s/c, Faverolles s/c, St-Julien-de-Chédon, St-Georges s/c et une partie de la commune de Monthon-sur-Cher « Route des Vaublins », pour une population totale de 13 000 habitants et 7 656 abonnés sur 324 km de réseau.

1, rue des Fauvettes
41400 MONTRICHARD VAL DE CHER
02 54 32 07 83
accueil@siaepvaldecher.fr

BUREAU

Président : M. VALADE Jean-Michel
1^{er} Vice-Président : M. DUPONT Daniel
2^e Vice-Président : M. THIELIN Yannick

PETIT RAPPEL

L'abonné n'est pas autorisé à :

- **User de l'eau autrement** que pour son usage personnel et celui de ses locataires ou en mettre à la disposition d'un tiers sauf en cas d'incendie ;
- **Modifier les dispositions** du dispositif de comptage, ou y adapter un dispositif complémentaire quelconque, en gêner le fonctionnement, en briser les scellés, démonter le compteur, le poser à l'envers ;
- **Faire sur son branchement** des opérations autres que la fermeture ou l'ouverture du robinet d'arrêt situé à l'aval du compteur ou du robinet de purge. Toute manœuvre illicite des appareillages liés au réseau public ou toute modification de ce dernier donnera lieu à la facturation d'une amende forfaitaire d'un montant de 500.00 €

PRINCIPALES RÉALISATIONS 2025

- Changement de compteurs d'eau potable et pose de compteurs avec module radio (Environ 1000 compteurs)
- Renouvellement du réseau AEP "Le Haut Serelles" à Angé
- Création de branchements neufs
- Renouvellement du réseau AEP "rue du Pontcher" et "rue d'Amboise" à Montrichard Val de Cher
- Levé topographique et mise à jour du SIG (Système Informatique Géographique)
- Entretien du patrimoine immobilier

PRÉVISIONS 2026

- ➔ Réfection de branchements en plomb
- ➔ Pose de compteurs avec module radio
- ➔ Réhabilitation du réservoir "Les Bélitres" à Montrichard Val de Cher
- ➔ Inspection de huit forages et comblement d'un forage
- ➔ Remplacement de la canalisation "rue du Général de Gaulle" à St Georges s/c
- ➔ Réfection d'enrobés à chaud sur l'ensemble du territoire

NOUVEAUTÉS

Depuis le 1^{er} janvier 2025 > Transfert de la compétence "eau potable" à la Communauté de Communes Val de Cher Controis

Votre compteur d'eau potable est relevé 2 fois dans l'année
(1 relevé au printemps et 1 relevé en automne).

Donc édition de 2 factures réelles sauf pour les abonnés en prélèvement mensuel

Une fuite détectée est une facture maîtrisée.

Lors de la relève annuelle réalisée au printemps, des fuites sur les installations privées des abonnés ont été relevées pour un total de 33 579 m³ soit l'équivalent de 67 châteaux d'eau de 500 m³.

Sur l'ensemble des courriers envoyés aux abonnés pour surconsommation seulement 1/3 de réponses reçues.

En cas de fuites sur les canalisations d'eau potable après compteur

Il est rappelé que les fuites après compteur sont à la charge de l'abonné. Toutefois, les modalités de plafonnement de la facture, appelées « l'écêtement », ont été mises en place par le décret n° 2012-1078 du 24 septembre 2012 relatif à la facturation en cas de fuites sur les canalisations d'eau potable après compteur. Renseignez-vous auprès du secrétariat pour connaître les modalités d'application et la marche à suivre.

Ne sont pas prises en compte les fuites sur les appareils ménagers et les équipements sanitaires ou de chauffage ainsi que sur les robinets extérieurs, arrosages automatiques...





Afin de mieux informer et alerter ses abonnés en temps réel, le syndicat s'est équipé du système d'information PANNEAUPOCKET.

Vous y trouverez des informations pratiques tel que le règlement du service, les coupures d'eau pour cause de fuite avec la localisation, les prévisions de travaux, les périodes de relève des compteurs d'eau...

Cette application est gratuite ; il n'est pas nécessaire de créer un compte et aucune donnée personnelle n'est demandée.

MODALITÉS DE RÈGLEMENT DES FACTURES

Depuis le 1^{er} janvier 2021, plusieurs moyens de paiement sont proposés, à savoir :

- ➔ Prélèvement mensuel
- ➔ Paiement en ligne
- ➔ Paiement de proximité (chez les buralistes)
- ➔ Prélèvement automatique annuel
- ➔ Chèque (à envoyer au SGC de Romorantin)

Pour tous les problèmes liés aux règlements, merci de contacter directement le SGC de Romorantin.

Le SIAEP VAL DE CHER n'est pas habilité à gérer les encaissements ; ceux-ci sont gérés par la Trésorerie de Romorantin-Lanthenay.

Le SIAEP VAL DE CHER n'est pas habilité à gérer les encaissements ; ceux-ci sont gérés par la Trésorerie de Romorantin-Lanthenay. Il est inutile de nous envoyer vos règlements ou de les déposer dans notre boîte aux lettres.

	Exercice 2023	Exercice 2024
INDICATEURS DESCRIPTIFS DES SERVICES		
Estimation du nombre d'habitants desservis	13 000	13 000
Prix TTC du service au m3 pour 120 m3 [€/m³]	2,2	2,36
INDICATEURS DE PERFORMANCE		
Taux de conformité des prélèvements sur les eaux distribuées réalisés au titre du contrôle sanitaire par rapport aux limites de qualité pour ce qui concerne la microbiologie	100 %	100 %
Taux de conformité des prélèvements sur les eaux distribuées réalisés au titre du contrôle sanitaire par rapport aux limites de qualité pour ce qui concerne les paramètres physico-chimiques	100 %	100 %
Indice de connaissance et de gestion patrimoniale des réseaux d'eau potable	120	120
Rendement du réseau de distribution	93,1%	90,1%
Indice linéaire des volumes non comptés [m³/km/jour]	0,6	1,07
Indice linéaire de pertes en réseau [m³/km/jour]	0,4	0,6
Indice d'avancement de la protection de la ressource en eau	100%	100 %



Horaires

Le secrétariat est assuré par Mmes GODEAU Barbara, HAUDEBERT Jacqueline et DA COSTA LOPES Marie du Lundi au Vendredi de 9h00 à 12h00 et de 13h30 à 16h30 (fermé au public le mercredi mais l'accueil téléphonique est assuré).

Les services techniques sont réalisés par Mrs JOUANNEAU Jean-François - FOUILLET Damien - JOSEPH Denis - CHERTEMPS Xavier - DONZET Loïc - COTTIER Martial et POULAIN Serge, du Lundi au Vendredi de 8h00 à 12h00 et de 13h30 à 17h00. Un service d'astreinte est assuré en dehors de ces horaires d'ouverture, il suffit de composer le n° d'urgence.

Pour les problèmes administratifs (factures, réclamations...) et les fuites peu importantes, manques de pression... Merci d'appeler les jours d'ouverture du secrétariat.

N° d'urgence
02 54 32 07 83
24h/24 - 7j/7

A Fleur d'eau
Artisan Fleuriste
Toutes compositions florales



5, place Bretonneau
41400 Saint-Georges-sur-Cher
02 54 32 40 04

 
Règlement  par 

A GRANDS PAS
Accessoires de Mode Chaussures
femmes - hommes - enfants



Ouvert du mardi au samedi :
9h30 - 12h30 / 15h - 19h
Dimanche :
10h - 12h

Centre commercial
Montparnasse
41400 Faverolles-sur-Cher
Tél: 02.54.71.37.48

RCS Blois 533 650 545 000 15

Le Journal Gourmand
Boulangerie Pâtisserie Artisanale

1 Bis Route de Saint Aignan
41400 Faverolles sur Cher
Tél : 02 54 93 09 06

ATP
Terrassement public & particulier

PIVRON ALEXANDRE
26 rte de chavigny
41400 FAVEROLLES-SUR-CHER
atp41.terrassement@gmail.com
06 88 06 55 53

Ventes - Réparations - Mécanique - Tôlerie
Toutes Marques

Agent Montrichard
SAS Garage Arnaud CADON
39 route de St-Aignan
41400 FAVEROLLES / CHER





02.54.32.19.14

Les Douceurs de Virginie
Epicerie Fine



7 place Pierre Fidèle Bretonneau
41400 Saint Georges Sur Cher
06.85.04.72.26.
lesdouceursdestgeorges@outlook.com
Siret : 927 797 852 00013

 Facebook : Les Douceurs de Virginie
 Instagram : douceurs_de_virginie_stgeorges

Atmosphère paysage

 ATMOSPHERE.PAYSAGE@HOTMAIL.COM
 06.80.67.96.48
 FAVEROLLES-SUR-CHER

AMENAGEMENT EXTÉRIEUR - MASSIFS - ALLÉES - CLÔTURES /
CRÉATION - ENTRETIEN
ENTRETIEN DE JARDIN (TONDEUSE, TAILLE...)

**QUINCAILLERIE
OUTILLAGE - GAZ**

CUVIER - JAVELIER
cuvier@cuvierjavelier.fr
41 400 MONTRICHARD - Tél. 02 54 32 00 77

Dépôt : Zone industrielle
Produits Métallurgiques - Air liquide

**PIERRES NATURELLES
SUR MESURES**

Aménagement intérieur et extérieur
Rénovation de marbre, granit
Perçage, collage...

Tuffeaux, Haïms
Marbres, Granits
Placages, blocs
Plan de travail

06 77 40 83 46
Jennifer Berthon 94 route de Tours 41400 Faverolles/Cher

La Taxe Spéciale d'équipement

Comme vous avez pu le constater sur votre récente Taxe Foncière, une nouvelle taxe dite « taxe spéciale » est appliquée.

Pour les particuliers, ce montant représente un pourcentage de la valeur locative du foncier bâti et non bâti et pour les entreprises, un pourcentage de la cotisation foncière. (CFE).

En effet, en octobre 2024, notre Communauté de Communes à adhéré à l'Etablissement Public Foncier Local Interdépartemental (EPFLI) Foncier Cœur de France qui perçoit cette taxe.

**L'EPFLI est une personne morale de droit public.
Elle se compose de 17 personnes et comporte trois pôles :**

- Ressources – développement •
- Foncier – Gestion •
- Travaux •

En qualité d'expert foncier, elle poursuit son rôle de conseil et d'accompagnement des collectivités, notamment en fournissant une expertise sur les moyens d'acquisition les plus pertinents au vu des caractéristiques des projets.

Portage foncier

L'EPF intervient pour les collectivités selon 6 axes particuliers, soit :

- **Contribuer** au développement économique, touristique et commercial local (ex : maintien d'un bar tabac épicerie pour dynamiser la commune),
- **Accompagner** les collectivités dans le maillage du territoire en équipements et infrastructures locaux (ex : maintien d'un cabinet médical),
- **Favoriser** les politiques locales d'habitat (ex : création d'une offre de logements adaptés)
- **Favoriser** les projets de renouvellement urbain et de revitalisation des centralités, (ex : *réhabilitation d'un bâtiment ancien*)
- **Contribuer** à la requalification des friches (ex : mise en sécurité et réaménagement d'un site)
Avec l'objectif de zéro artificialisation nette, il devient essentiel pour les EPCI de densifier des zones d'activités existantes pour limiter les besoins en extension.
- **Accompagner** la préservation des espaces naturels, agricoles et du patrimoine bâti. (ex : mise en valeur des bords de Loire)

Lemoine Décoration
VOTRE TAPISSIER DÉCORATEUR

GRANDE EXPO DE LITERIES
9 CONFORTS DIFFÉRENTS À ESSAYER

Réfection Sièges,
Tentures murales,
Rideaux, Tapis d'escalier
Dessus de lit, Linge de maison

20, rue Nationale - 41400 MONTRICHARD
02 54 32 00 97 - philippe.lemoine0036@orange.fr
www.lemoinedecoration.net

-20%*
Sur tout achat
d'un ensemble
de literie

*Sur présentation de votre facture

CITROEN FAVEROLLES SUR CHER 02 54 32 63 00



Vente neufs/occasions / Réparation toutes marques

35 Route de Saint Aignan 41400 Faverolles sur Cher

TABAC - LOTO - PRESSE - PMU - BAR
Centre Commercial Montparnasse
Librairie - Papeterie - Carterie - Bijoux - Montres - Cave à cigares

Du mardi au samedi 7h30/19h • Le dimanche 9h/12h
Centre commercial Carrefour Faverolles sur Cher **02 54 32 51 19**



REVETEMENT SOLS ET MURS - STAFF
PEINTURE DECORATIVE - RAVALEMENT

HALL D'EXPO

PERRET

Entreprise Générale de Peinture
Depuis 1981



6 rue des Fauvettes ZA - 41400 MONTRICHARD

02 54 32 01 68 / 06 07 46 23 93

www.perret-peintures.com



Institut de Beauté

&

Centre de Bien-Être

363 rue du Général de Gaulle
41400 SAINT GEORGES SUR CHER

Tél: 02 54 71 99 69

oetbeaute@gmail.com

Possibilité de prendre votre rendez-vous sur Planity

SUPER U
CHISSAY EN TOURAINE

U DRIVE
coursesu.com

U location

www.magasins-u.com

Fête des voisins 2025

« Les Granges » « La Testuère »



La fête des voisins est arrivée, route des granges.

Dépêchons nous,
ne perdons pas de temps

Pour préparer petits plats et grands
Amuse bouches et gâteaux blancs
Cette année c'est jambon frites
Et pour thème suivant le rite
C'est fête champêtre sur notre site

Débuté en 2012 toujours solide
sur sa base.

Nous reviendrons l'année prochaine

Goûter les entrées, les desserts
et le jus de framboise

Tout cela dans la bonne humeur
et la joie qu'elle déchaîne.

Jeunes, anciens, nouveaux, tous ont
déjà pris rendez-vous pour l'année
prochaine et un nouveau thème.

FAVEROLLES-SUR-CHER

TAXIS GODARD

ADS Mareuil - Pouillé

06 32 99 79 56

05, route du Chevreau

41400 Faverolles-sur-cher



SMIEEOM Val de Cher

Votre syndicat d'enlèvement et d'élimination des ordures ménagères

LES ORDURES MÉNAGÈRES

Elles sont collectées **chaque semaine**. Le bac gris de collecte **ne doit contenir que des déchets non recyclables**.

Rappels :

- La poubelle doit être sortie la veille du jour de la collecte.
- En cas de jour férié, les collectes sont assurées normalement, à l'exception des 1^{er} janvier, 1^{er} mai et 25 décembre : si la collecte tombe l'un de ces 3 jours, celle-ci est décalée au lendemain, ainsi que les tournées qui suivent durant la semaine, jusqu'au samedi.
- Le contenu du bac est directement transporté vers un incinérateur ou un centre d'enfouissement. **Pensez-y ! N'y jetez pas de déchets recyclables ou dangereux.**



Besoin d'un bac ? APPELEZ LE 0 800 350 103

- Emménagement, déménagement, nouvelle habitation.
- Changement de volume, selon la taille de la famille.
- Réparation, vol ou disparition du bac. Afin de simplifier les échanges d'information lors de l'appel, merci de vous munir du numéro inscrit sous le code barre de l'étiquette au dos de votre bac.

FONCTIONNEMENT

Carte d'accès SMIEEOM obligatoire, à demander à l'agent de valorisation si vous ne l'avez pas encore ou en cas de perte. Le dépôt en déchèterie est **gratuit pour les particuliers**, à raison de 1m³ par jour et par type de déchets, de 2m³ par jour pour les déchets verts. **Il est payant pour les déchets verts et le non-valorisable des professionnels.**

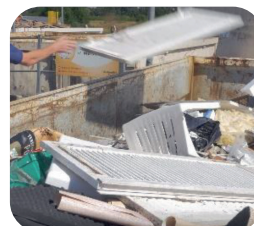

DÉCHÈTERIES

Billy | Contres - Le Controis-en-Sologne | Montrichard
Val de Cher | Noyers

Horaires d'ouverture	Du 1 ^{er} octobre au 31 mars	Du 1 ^{er} avril au 30 septembre
Lundi	10h-12h 14h-17h	9h30-12h 14h-18h
Mardi	fermées toute la journée	9h30-12h 14h-18h
Mercredi	10h-12h 14h-17h	9h30-12h 14h-18h
Jeudi	10h-12h fermées l'après-midi	9h30-12h fermées l'après-midi
Vendredi	10h-12h 14h-17h	9h30-12h 14h-18h
Samedi	10h-12h 14h-17h	9h30-12h 14h-18h

Fermeture les dimanches et jours fériés. En période caniculaire, les horaires des mois de fortes chaleurs peuvent être modifiés.

RAPPEL

de nouvelles filières en déchèterie pour une seconde vie

Depuis juin 2024, le SMIEEOM Val de Cher a mis en place la collecte séparée des Articles de Sports et Loisirs, des Jouets et des Articles de Bricolage et Jardinage dans les déchèteries. De juin à décembre 2024, 11,36 tonnes d'articles de sports et loisirs, 6,09 tonnes de jouets et articles de bricolage et jardin, ont été collectés dans les 4 déchèteries. Cela représente 17 tonnes de déchets détournés du tout-venant (non valorisable), et destinés à une 2^{de} vie. Merci à tous les usagers pour leur contribution à cette réussite



AIDE FINANCIÈRE

À L'ACHAT DE COMPOSTEUR

Vous souhaitez composter vos biodéchets ?

Le **SMIEEOM** propose une aide financière d'un maximum de 50 € pour l'achat de votre composteur.

Formulaire de demande disponible

sur **www.smieeom.fr**

ou à récupérer par mail : **info@smieeom.fr**

ou sur simple appel téléphonique :

02 54 75 76 66

RETOUR EN IMAGES



**Repair Café
en janvier,
mars, juin
& octobre**

Contres, Sassay,
Châtillon-sur-Cher
& Fresnes.



Mars à octobre :

Soutien
logistique
tri des déchets
auprès de 90
«manifestations
éco responsables»



**Juin à
septembre :**

Mise en activité
de 7 nouveaux
sites de
compostage
partagé.



Octobre :
Conférence
Gaspillage
Alimentaire
à Montrichard
Val de Cher



Novembre :
SERD à Noyers
Les Déchets
d'Équipements
Électroniques et
Electroniques D3E

POUR TOUTE INFORMATION SUR NOS SERVICES

Mise à disposition de sacs de pré-tri, Petit Guide de tri, Réglette de tri, Disque de tri, Guide de compostage, Livret Gaspillage Alimentaire, Stop-pub...,

- Aide à l'achat de composteurs,
- Réception de l'Eco du Tri dans votre boîte aux lettres,
- Abonnement à la newsletter : www.smieeom.fr

LE TRI SÉLECTIF : VERS UNE QUALITÉ TOUJOURS MEILLEURE

Les consignes de tri



TOUS LES EMBALLAGES SE RECYCLENT !

Ils doivent être **déposés dans les colonnes jaunes même les plastiques** comme les films, pots de yaourt ou de charcuterie, barquettes, emballages souples, tubes, sacs et sachets ou **les petits métalliques** tels que les capsules de café, blisters de médicaments, petits papiers aluminium, gourdes de compote, opercules, capsules et couvercles de bouteilles.

LES EMBALLAGES RECYCLABLES

Emballages plastiques
& barquettes polystyrènes

Cartonnages,
petits cartons déchirés
en morceaux &
enveloppes brunes

Briques alimentaires

Emballages métalliques



LE VERRE

Bocaux
en verre

Pots en
verre

Bouteilles
en verre

LES PAPIERS

Prospectus

Papier blanc et
sacs en papier
blanc

Magazines

POUR MIEUX TRIER !

Sacs de pré-tri, stop-pub, réglettes de tri et guides sont à votre disposition en mairie ou au Smieeom. Demandez-les ! Tous nos guides sont téléchargeables sur notre site.



En cas de doute,
ne jetez pas vos déchets n'importe où :

- informez-vous sur www.smieeom.fr
- appelez au 02 54 75 76 66
- renseignez-vous auprès de l'agent en déchèterie



SMIEEOM Val de Cher - Syndicat Mixte Intercommunal d'Enlèvement et d'Élimination des Ordures Ménagères
22 rue de Gâtines - 41110 SEIGY | info@smieeom.fr www.smieeom.fr [f @smieeom](https://www.facebook.com/smieeom) [@smieeom41](https://www.instagram.com/smieeom41)

Les travaux
en phase de
finalisation



ÉTAPE **2** FINALISATION





LE PETIT FAVEROLLAIS

