



## NOTE DE PRESENTATION BREVE ET SYNTHETIQUE CFU 2025

Le compte financier unique est soumis, pour approbation, à l'assemblée délibérante qui l'arrête définitivement par un vote avant le 30 juin de l'année qui suit la clôture de l'exercice.

D'un point de vue comptable, le compte financier unique se présente en deux parties, une section de fonctionnement et une section d'investissement. Contrairement à un budget qui doit être équilibré (dépenses = recettes pour chaque section), le compte financier unique fait ressortir des écarts entre les dépenses et les recettes de chaque section. Son objectif est de dégager les résultats de l'exercice.

### I-CFU COMMUNAL

Le Budget d'une commune se structure en deux sections distinctes :

- 1- La section de fonctionnement qui correspond à la gestion des affaires courantes de la Collectivité. Elle regroupe l'ensemble des dépenses et des recettes nécessaires au fonctionnement courant et récurrent des services communaux

Les dépenses de fonctionnement sont constituées par les salaires du personnel municipal, l'entretien et les consommations fluides des bâtiments communaux, les achats de matières premières, et de fournitures, les prestations de services effectuées, les subventions versées aux associations et les intérêts des emprunts à payer.

- Les recettes de fonctionnement correspondent principalement aux impôts locaux, aux sommes encaissées au titre des prestations fournies à la population (cantines, ..... ) et aux dotations versées par l'Etat.

Il permet à la Collectivité d'assurer le quotidien. La section de fonctionnement regroupe l'ensemble des dépenses et des recettes nécessaires au fonctionnement courant et récurrent des services communaux.

## 1- Dépenses

### Dépenses de fonctionnement

Chapitre	Libellé	2024	2025		répartition % dép. réelles	Evolution CFU 24/CFU 25
		CFU	BP+DM	CFU		
C011	Charges à caractère général	1 011 101,87	1 181 698,80	1 012 296,47	33,803%	0,12%
C012	Charges de personnel et frais assimilés	1 529 462,87	1 604 466,00	1 596 156,24	53,299%	4,36%
C014	Atténuation de produits	-	-	-		
C065	Autres charges de gestion courante	309 431,57	332 212,00	325 543,67	10,871%	5,21%
C066	Charges financières	62 753,05	60 388,20	60 387,45	2,016%	-3,77%
C067	Charges exceptionnelles	2 160,15	2 500,00	21,14	0,001%	-99,02%
C068	Provisions	57,00	1 500,00	312,00	0,010%	447,37%
Total des dépenses réelles		2 914 966,51	3 182 765,00	2 994 716,97	1	2,74%
C023	Virement à la section d'investissement	-	1 128 704,21	-		
C042	Opérations d'ordre transferts entre sections	46 669,00	92 130,00	110 970,90		137,78%
Total des dépenses d'ordre		46 669,00	1 220 834,21	110 970,90		137,78%
TOTAL DES DEPENSES DE FONCTIONNEMENT		2 961 635,51	4 403 599,21	3 105 687,87		4,86%

Les dépenses réelles de fonctionnement (DRF) sont des dépenses qui correspondent à une véritable sortie d'argent pour la Collectivité, contrairement aux opérations d'ordre.

2025/2024 nous pouvons constater une augmentation des dépenses réelles de fonctionnement de 2.74 % (79 750.46 €)

### **Chapitre 11** : charges à caractère général certains articles de dépenses

- 60612 électricité** : il est constaté une baisse de la dépense par rapport à 2024 soit 14 396.08 € correspondant à -7.59 % . Une baisse du prix du kwa de 13 % avait été annoncé au moment du vote du budget sur 2025 sur le prix de l'électricité expliquant ainsi le montant de cette baisse ;  
 Il est à noter cependant une hausse de 18 % sur l'éclairage public. Le montant de la dépense sur ce poste est en 2025 de 54 417.23 € contre 43 885.39 € pour 2024.
- 60621 Combustibles** : hausse de 7.77 % soit + 2997.57 € est caractérisée essentiellement par une augmentation du prix de la tonne de gaz (2031.29 € en 2025 – 1983.83 € 2024) et une augmentation de la consommation essentiellement sur le site du groupe scolaire

60622 Carburant : baisse de 16.40 % soit – 4048.63 € essentiellement dû à la baisse du prix du carburant sur 2025 avec une légère baisse de la consommation (-2374 litres)

Moyenne GNR 2025 1.24 €/ 2024 Moyenne 1.27 € – GAZOLE 2025 1.62 €/ 2024 1.70 – SP 98 2025 1.75 €/ 2024 1.87 €

- **60636 Vêtements de travail : hausse de 33.18 % soit + 1572 €** s'expliquant essentiellement par le renouvellement des EPI et notamment l'achat de plusieurs blouses et renouvellement des chaussures pour les agents intervenant au restaurant scolaire et des salles municipales

**Article 611 Contrats de prestations de services** : comprenant la facturation cantine par l'EHPAD. Cette augmentation s'explique par l'augmentation du prix du repas facturé à la Commune par la Maison de Retraite : Janvier 2025 : 4.70 €/ Janvier 2024 : 4.62 € - le prix du repas facturé par la Commune aux familles varie de 3.00 € à 3.02 € selon le quotient familial et pour les adultes 6.14 € - Une augmentation des tarifs par la commune a été appliquée à compter de la rentrée de septembre selon les termes de la délibération D2025-40 3.10 € ou 3.12 € /enfant selon le quotient familial et 6.34 € adultes.

- **61551 Matériel roulant** : sur l'année 2025, les vidanges des véhicules ont été effectuées pour certains par le service technique pouvant expliquer en partie cette baisse de 13.71 %
- **Articles 6161 - 6168**  
Primes d'assurances multirisques et autres : prise en compte du bâtiment de la nouvelle gendarmerie avec une surface d'assurance plus importante sur l'année entière Prime d'assurance flotte automobile en légère augmentation (+ 597.55 €) – Comprend également le contrat assurances statutaires avec un nouveau contrat signé en 2025 constatant une augmentation sur les différents risques assurés maladie ordinaire, accident du travail, maladie professionnelle, capital décès, longue maladie, maladie longue durée, mi-temps thérapeutique soit 7.98 % au lieu de 5.76 % sur le précédent contrat.

**Article 612** : assurance dommage ouvrage : un complément de 8 254.40 € a été payée pour régulariser le montant de la prime initiale demandée dans le cadre des travaux de la construction de la nouvelle gendarmerie. Le solde de la prime s'établit selon le montant global de l'opération réalisée.

- **Article 6227** Frais d'actes et de contentieux Cabinet d'avocat Bordeaux il s'agit des frais en lien avec les dossiers en cours.
- **Article 6261** : frais d'affranchissement : il est constaté une baisse de 855.14 € par rapport à 2024, pouvant s'expliquer en partie par un envoi plus important de courrier de manière dématérialisée – Un rappel d'inscription au plan d'alerte d'urgence avait été fait en 2024

- **Article 6284 SMD3** : la hausse s'explique essentiellement par la facturation du litrage des recyclables au coût de 0.059 € par litre en 2025. La quantité des sacs noirs a diminué en 2025 essentiellement dû à un renforcement de la qualité du tri, et de l'utilisation du composteur. Il subsiste toutefois un décalage dans la facturation annuelle (paiement du dernier trimestre 2024 et 1<sup>er</sup> semestre 2025)

## chapitre 12 : dépenses de personnel

Constat d'une augmentation de 39 169 € par rapport à 2024 soit une augmentation de 4.36 %  
Les charges du personnel représentent 53.29 % des dépenses réelles de fonctionnement (52.46% en 2024).

Coût des évolutions de la masse salariale liées :

- ✓ **Article 64111** Rémunérations des agents titulaires : 5 agents titularisés en cours d'année 2024 pour une année complète en 2025  
5 Agents ont bénéficié d'un avancement de grade et 17 agents ont eu un avancement d'échelon – Il faut également prendre en compte l'évolution du RI pour certains agents  
Il est toutefois constaté une légère baisse d'heures supplémentaires due essentiellement au fait qu'il n'y a pas eu de permanence élections sur l'année
- ✓ **Article 64 131** Rémunérations des agents contractuels : il est constaté une augmentation dû essentiellement à l'évolution de l'indice de base, de l'augmentation du SMIC (novembre 2024 de 11.65 € à 11.88 €) et des remplacements en raison d'arrêts maladie (notamment d'arrêt long) et de la prise en compte d'un congé maternité sur la fin de l'année 2025. Pour ce type de contrat sont également versés les congés payés et les indemnités de fin de contrat.
- ✓ **CHARGES** : évolution des charges patronales importantes :

Charges patronales	2024	2025
Maladie maternité	8.88 %	9.88 %
CNRACL	31.65 %	34.65 %

Le montant d'augmentation pour la CNRACL est + 31 282 € et pour la maladie maternité + 8 925 €

Pour les non-titulaires : le montant d'augmentation des charges s'élève à + 9320 €

Année	2021	2022	2023	2024	2025
Charges de personnels	1 367 602	1 460 707	1 486 900	1 529 463	1 596 157
Répartition % des dépenses réelles	55,24%	53,13%	53,16%	52,47%	53,29 %

**Chapitre 065** : Autres charges de gestion courante comprend les indemnités des élus, la contribution au service incendie ( ) et contribution diverses SIVOM, SDE et les subventions aux associations pour un montant de 77 600.00 €.

**Chapitre 066** : charges financières intérêts des emprunts pour 60 387.45 €

## 2- Recettes

Les recettes réelles de fonctionnement (RRF) sont des recettes qui correspondent à une véritable entrée d'argent pour la collectivité. On les différencie des opérations d'ordre qui ne sont qu'un jeu d'écritures internes au budget

Chapitre	Libellé	2024	2025		répartition CFU25	évolution
		CFU	BP+DM	CFU	% recette réelles	CFU24/CFU25
C70	Produits de services, du domaine et ventes	152 589,34	154 100,00	164 243,42	4,347%	7,64%
C73	Impôts et taxes	2 680 841,24	2 661 324,00	2 681 144,75	70,956%	0,01%
C74	Dotations et participations	645 388,80	682 228,73	696 228,67	18,425%	7,88%
C75	Autres produits de gestion courante	158 740,25	139 900,00	202 059,18		
C76	Produits financiers	124,09	40,00	114,99		
C77	Produits spécifiques	17 199,18	3 000,00	33 773,66	0,894%	96,37%
C78	Reprise sur amortissements et provisions	-	1 500,00	481,00		
C013	Atténuation de charges	-	-	577,22	0,015%	
<b>Total des recettes réelles</b>		<b>3 654 882,90</b>	<b>3 642 092,73</b>	<b>3 778 622,89</b>	<b>1</b>	<b>3,39%</b>
002	Résultat de fonctionnement reporté	-	731 506,48	-		
C042	Opération d'ordre transferts entre sections	19 195,24	30 000,00	19 618,85		2,21%
<b>TOTAL DES RECTETTES DE FONCTIONNEMENT</b>		<b>3 674 078,14</b>	<b>4 403 599,21</b>	<b>3 798 241,74</b>		<b>3,38%</b>

Augmentation des recettes réelles de fonctionnement de + 3.39% par rapport à 2024  
(=+ 123 739.99 €)

**070** : il s'agit des redevances perçues par la Commune comme la cantine, la régie horodateur, location de salles

Des remboursements des annuités d'emprunts par MSA services ....

- Taxe foncière sur les propriétés **bâties** : **52,23 %**- Taxe foncière sur les propriétés **non bâties** : **114,46 %**- Taxe d'habitation sur les résidences secondaires et autres locaux meublés non affectés à l'habitation principale (THRS) : **14,75 %**

L'évolution du produit de ces taxes est due à la revalorisation nationale des bases des propriétés bâties et non bâties, le taux des impôts restant inchangé.

Pour rappel, l'attribution de la compensation reversée par la CCVH est de 532 532 €uros.

**074 : dotations et participations** – il s'agit des dotations versées par l'Etat et des participations des autres collectivités et partenaires de la Commune

Les dotations pour 2025 s'élèvent à 696 228.67 € € (+ 7.88 %)

La dotation globale de fonctionnement se décompose comme suit en 2025 :

<b>Dotations</b>	<b>2024</b>	<b>2025</b>
Dotation forfaitaire	230 412.00	226 720.00
Dotation de solidarité rurale (DSR)	307 817.00	337 921.00
Dotation nationale de péréquation (DNP)	31 510.00	33 958.00
<b>TOTAL</b>	<b>569 739.00</b>	<b>598 599.00</b>

**70846** : comprend le remboursement des frais du personnel mis à disposition sur le temps de garderie auprès de la CCVH + le remboursement des frais d'entretien de l'aire des gens de voyage par la CCVH selon convention

**70848** : Remboursement par l'Office de Tourisme du personnel mis à disposition pour assurer l'entretien de leur local et remboursement par le CIAS des frais d'entretien espaces verts réalisés par les services communaux

**075 : Autres produits de gestions courante** comprend les revenus des immeubles

**75 888** : remboursement des indemnités journalières des agents territoriaux et indemnités de sinistres

**Article 752** 129 736.33 € (2025) – 111 239.47 € (2024) soit + 18 496.86 €. Location d'un local à l'ancienne trésorerie sur 1 mois ½ (645.26 €), location des salles des fêtes pour 2952 € et loyers de la nouvelle gendarmerie perçues sur une année entière (+19 931.98 €)

**077** : produits des cessions de terrain et de matériel

75888 Excédent MSA Services 2024 : 12 300 €

### III – SECTION D'INVESTISSEMENT

La section d'investissement est liée aux projets de la Commune à moyen ou long terme.

Il regroupe toutes les dépenses faisant durablement la valeur ou la consistance du patrimoine de la Collectivité. Il s'agit des acquisitions, constructions, de mobilier, de matériel, d'informatique, d'études, et de travaux

Et d'autre part les recettes dites patrimoniales (taxe d'aménagement ...) et les subventions d'investissement perçues en lien avec les projets d'investissement.

### 1- Dépenses d'investissement

Les dépenses d'investissement par opération sont les suivantes

Chapitre Opération	Libellé	2024	2025		
		CFU	BP+DM	CFU	RAR
O160	TERRAINS	1 830,62	10 769,38	1 590,00	-
O173	VOIRIE	220 495,83	503 000,88	443 442,19	59 558,69
O198	TRAVAUX BATIMENTS COMMUNAUX	64 358,36	60 000,00	34 371,90	2 427,90
O205	BAT. SERVICES TECHNIQUES	-	24 500,00	-	-
O209	ECOLES	21 529,12	56 500,00	4 291,19	500,00
O215	PISCINE	-	10 000,00	-	5 040,00
O217	MAIRIE	3 459,26	263 287,12	86 890,81	49 000,00
O223	SALLE E. LEROY	4 365,05	3 729,00	3 729,00	-
O224	SPORTS DIVERS	7 287,24	21 800,00	5 272,12	-
O226	PORTE VEZERE	8 068,80	22 000,00	-	2 000,00
O231	GENDARMERIE	566 518,74	64 286,35	63 163,32	500,00
O233	CENTRE BOURG	-	-	-	-
O234	OPERATIONS DIVERSES	91 270,11	354 642,36	101 341,60	191 520,92
O235	RENOVATION QUAI VEZERE	-	-	-	-
O236	PRES DE LA VEZERE	-	37 420,00	27 189,98	230,00
O238	AMELIORATION LOGEMENTS	4 339,00	12 000,00	2 000,00	2 000,00
O240	AMENAGEMENT CONTAINERS	-	500,00	500,00	-
O241	AVENUE DE LA GARE	470 825,27	657 039,00	597 137,13	56 680,80
O242	TRAVAUX PARKING COLLEGE	21 650,29	-	-	-
O243	MAISON MEDICALE	11 626,17	242 979,18	34 802,50	116 721,72
O245	AIRE CAMPING-CAR	-	77 488,60	205,99	77 240,96
TOTAL DES OPERATIONS		1 497 623,86	2 421 941,87	1 405 927,73	563 420,99
C040	Opérations ordre transferts entre sections	19 195,24	30 000,00	19 618,85	-
C041	Opérations patrimoniales	222 563,55	156 063,26	156 063,26	-
C10	Dotations fonds divers et réserves	-	500,00	-	-
C16	Emprunts et dettes assimilées	204 446,84	204 497,00	204 496,05	-
C27	Autres immobilisations financières	810,00	1 000,00	-	-
TOTAL CHAPITRES		447 015,63	392 060,26	380 178,16	-
TOTAL DEPENSES INVESTISSEMENT		1 944 639,49	2 814 002,13	1 786 105,89	563 420,99

Evolution CFU24/CFU25 :	-8,15%
CFU 2025 + RAR 2025 :	2 349 526,88

Parmi les dépenses 2025, on peut noter :

- **Travaux de voirie** Marché accord-cadre à bons de commande

Phases 1/2/3 : 73 148.00 €

- Chemin de la Tuilerie
- Rampe d'accès ancienne trésorerie
- Route de la Bessade
- Pont de Sautereau
- Boutenègre
- La Bessade

Dans cette opération, se trouve également des travaux de signalisation ....

- **Travaux bâtiments publics (opération 198)**

- Changement des menuiseries Maison de la Vie Sauvage
- Plusieurs travaux en régie par le Service technique sur des bâtiments communaux (travaux vestiaires Service technique – travaux toilettes – travaux archives)

- **Mairie opération 217**

- Travaux réfection toiture mairie

-

- **Gendarmerie opération 231**

- Solde travaux et honoraires maîtrise d'œuvre, bureau de contrôle, sps  
Les RAR de 500 € concerne l'intervention d'une société pour le contrôle de perméabilité à l'air

- **Près de la Vézère opération 236**

- Jeux Près de la Vézère 27 189.98 €

- **Maison Médicale Opération 243**

**CFU : 34 802.50 € TTC**

- Dépenses assistance à maîtrise d'ouvrage 11 760 € TTC
- Autres dépenses études de sol, insertion annonce marché public pour maîtrise d'œuvre, étude de sol, travaux divers de réparation (Bouscasse, ....) 23 042.50 € TTC

**RAR - 116 721.72 € TTC**

- Maîtrise d'œuvre 84 656.09 € HT – 101 587.32 € TTC
- SPS 2 562. 00 € HT – 3 074.40 € TTC
- Bureau de contrôle 7 550 € HT – 9 060 € TTC
- Travaux en régie : 3 000 € TTC

Lot 1 COLAS	855 309.30 € HT	1 026 371.16 € TTC
Lot 2 ESPACES VERTS	28 599.34 € HT	34 319.45 € TTC
Maitrise d'œuvre	64 333.25 € HT	77 199.90 € TTC
SPS	2 345.00 € HT	2 814.00 € TTC
<b>TOTAL</b>	<b>950 586.89€ HT</b>	<b>1 140 704.27 € TTC</b>

**- Opérations diverses Opération 234**

Travaux d'éclairage public Route de la Gare, modernisation, réseau fibre route de la Gare, installation d'une borne incendie à la Cluze

**C16 Emprunts et dettes assimilés** : le remboursement du capital de la dette est de 204 496.05 € € en 2025 contre 204 446.84 € en 2024

Le profil de la dette est le suivant :

Établissement : COMMUNE LE BUGUE	<b>~ État de l'endettement ~</b>	Page : 1
Entité : BUDGET PRINCIPAL	<b>Emprunts Réels Simulés</b>	Date d'édition : 29/01/2026

Code Emprunt	Libellé de l'emprunt	2025	2026	2027	2028	2029	2030	2031	2032
2011-0001	CREDIT AGRICOLE tvx av Libération	34 711,52	34 711,46						
2017-0001	CREDIT AGRICOLE rue de Paris	10 484,65	10 480,89						
2018-0001	CAISSE EPARGNE Mson. ESPITALIER	7 498,96	7 498,96	7 498,96	7 498,96	7 498,96	7 498,96	7 498,96	7 498,96
2019-0001	LA BANQUE POSTALE école	21 168,88	21 168,88	21 168,88	21 168,88	5 292,22			
2021-0001	BQ POSTALE Construction Gendarmerie	86 097,20	85 429,68	84 762,20	84 094,68	83 427,20	82 759,68	82 092,20	81 424,68
2023-0001	BQ POSTALE RTE DE LA GARE RENEGOCIE	84 721,83	82 625,60	80 529,39	78 433,16	76 336,95	74 240,72	72 144,51	70 048,28
2023-0002	BQ POSTALE acqui <sup>o</sup> maison médicale	16 077,26	15 639,26	15 201,26	14 763,26	14 325,26	13 887,26	13 449,26	13 011,26
2025-0001	BQ POSTALE Amélioration Voirie	4 123,20	15 948,76	15 527,56	15 106,36	14 685,16	14 263,96	13 842,76	13 421,56
	<b>Dettes annuelles (Total des échéances)</b>	<b>264 883,50</b>	<b>273 503,49</b>	<b>224 688,25</b>	<b>221 065,30</b>	<b>201 565,75</b>	<b>192 650,58</b>	<b>189 027,69</b>	<b>185 404,74</b>

Établissement : COMMUNE LE BUGUE	<b>~ État de l'endettement ~</b>	Page : 2
Entité : BUDGET PRINCIPAL	<b>Emprunts Réels Simulés</b>	Date d'édition : 29/01/2026

Code Emprunt	Libellé de l'emprunt	2033	2034	2035	2036	2037	2038	2039	2040
2011-0001	CREDIT AGRICOLE tvx av Libération								
2017-0001	CREDIT AGRICOLE rue de Paris								
2018-0001	CAISSE EPARGNE Mson. ESPITALIER	7 498,96	7 498,96	7 498,96	7 498,96	7 498,96	7 498,96	7 498,96	7 498,96
2019-0001	LA BANQUE POSTALE école								
2021-0001	BQ POSTALE Construction Gendarmerie	80 757,20	80 089,68	79 422,20	78 754,68	78 087,20	77 419,68	76 752,20	76 084,68
2023-0001	BQ POSTALE RTE DE LA GARE RENEGOCIE	67 952,07	65 855,84	63 759,63	61 663,40	59 567,19	57 470,96	55 374,75	53 278,52
2023-0002	BQ POSTALE acqui <sup>o</sup> maison médicale	12 573,26	12 135,26	11 697,26	11 259,26	10 821,26	10 383,26	9 945,26	9 507,26
2025-0001	BQ POSTALE Amélioration Voirie	13 000,36	12 579,16	9 157,96					
	<b>Dettes annuelles (Total des échéances)</b>	<b>181 781,85</b>	<b>178 158,90</b>	<b>171 536,01</b>	<b>159 176,30</b>	<b>155 974,61</b>	<b>152 772,86</b>	<b>142 153,29</b>	<b>136 862,16</b>

Établissement : COMMUNE LE BUGUE	<b>~ État de l'endettement ~</b>	Page : 3
Entité : BUDGET PRINCIPAL	<b>Emprunts Réels Simulés</b>	Date d'édition : 29/01/2026

Code Emprunt	Libellé de l'emprunt	2041	2042	2043	2044	2045	2046	2047	2048
2011-0001	CREDIT AGRICOLE tvx av Libération								
2017-0001	CREDIT AGRICOLE rue de Paris								
2018-0001	CAISSE EPARGNE Mson. ESPITALIER	7 498,96	7 498,96	1 875,28					
2019-0001	LA BANQUE POSTALE école								
2021-0001	BQ POSTALE Construction Gendarmerie	75 417,20							
2023-0001	BQ POSTALE RTE DE LA GARE RENEGOCIE	51 182,31	37 011,08						
2023-0002	BQ POSTALE acqui <sup>o</sup> maison médicale								
2025-0001	BQ POSTALE Amélioration Voirie								
	<b>Dettes annuelles (Total des échéances)</b>	<b>134 098,47</b>	<b>44 510,04</b>	<b>1 875,28</b>	<b>0,00</b>	<b>0,00</b>	<b>0,00</b>	<b>0,00</b>	<b>0,00</b>

# AR Prefecture

024-212400675-20260310-D2026\_20-BF  
Reçu le 12/03/2026

ODYSSÉE Informatique - MONETIS - 4.68 A

Établissement : COMMUNE LE BUGUE	<b>~ Amortissement prévisionnel de la dette ~</b>	Page : 1
Entité : BUDGET PRINCIPAL	<b>Emprunts Réels Simulés</b>	Date d'édition : 29/01/2026

**Tous les emprunts (pas de notion de collectivité)**

Année	Dette au 1er Janvier	Capital remboursé	Intérêts remboursés	Frais divers	Annuité totale	Dette au 31 Décembre
2025	2 564 945,31	204 496,05	60 387,45	0,00	264 883,50	2 480 449,26
2026	2 480 449,26	215 133,38	58 370,11	0,00	273 503,49	2 265 315,88
2027	2 265 315,88	171 632,92	53 055,33	0,00	224 688,25	2 093 682,96
2028	2 093 682,96	171 969,89	49 095,41	0,00	221 065,30	1 921 713,07
2029	1 921 713,07	156 390,01	45 175,74	0,00	201 565,75	1 765 323,06
2030	1 765 323,06	151 220,49	41 430,09	0,00	192 650,58	1 614 102,57
2031	1 614 102,57	151 330,18	37 697,51	0,00	189 027,69	1 462 772,39
2032	1 462 772,39	151 441,90	33 962,84	0,00	185 404,74	1 311 330,49
2033	1 311 330,49	151 555,70	30 226,15	0,00	181 781,85	1 159 774,79
2034	1 159 774,79	151 671,60	26 487,30	0,00	178 158,90	1 008 103,19
2035	1 008 103,19	148 789,65	22 746,36	0,00	171 536,01	859 313,54
2036	859 313,54	139 909,88	19 266,42	0,00	159 176,30	719 403,66
2037	719 403,66	140 032,35	15 942,26	0,00	155 974,61	579 371,31
2038	579 371,31	140 157,09	12 615,77	0,00	152 772,86	439 214,22
2039	439 214,22	132 784,13	9 369,16	0,00	142 153,29	306 430,09
2040	306 430,09	130 413,52	6 448,64	0,00	136 862,16	176 016,57
2041	176 016,57	130 545,32	3 553,15	0,00	134 098,47	45 471,25
2042	45 471,25	43 604,56	905,48	0,00	44 510,04	1 866,69
2043	1 866,69	1 866,69	8,59	0,00	1 875,28	0,00

ODYSSÉE Informatique - MONETIS - 4.68 A

Établissement : COMMUNE LE BUGUE	<b>~ Amortissement prévisionnel de la dette ~</b>	Page : 2
Entité : BUDGET PRINCIPAL	<b>Emprunts Réels Simulés</b>	Date d'édition : 29/01/2026

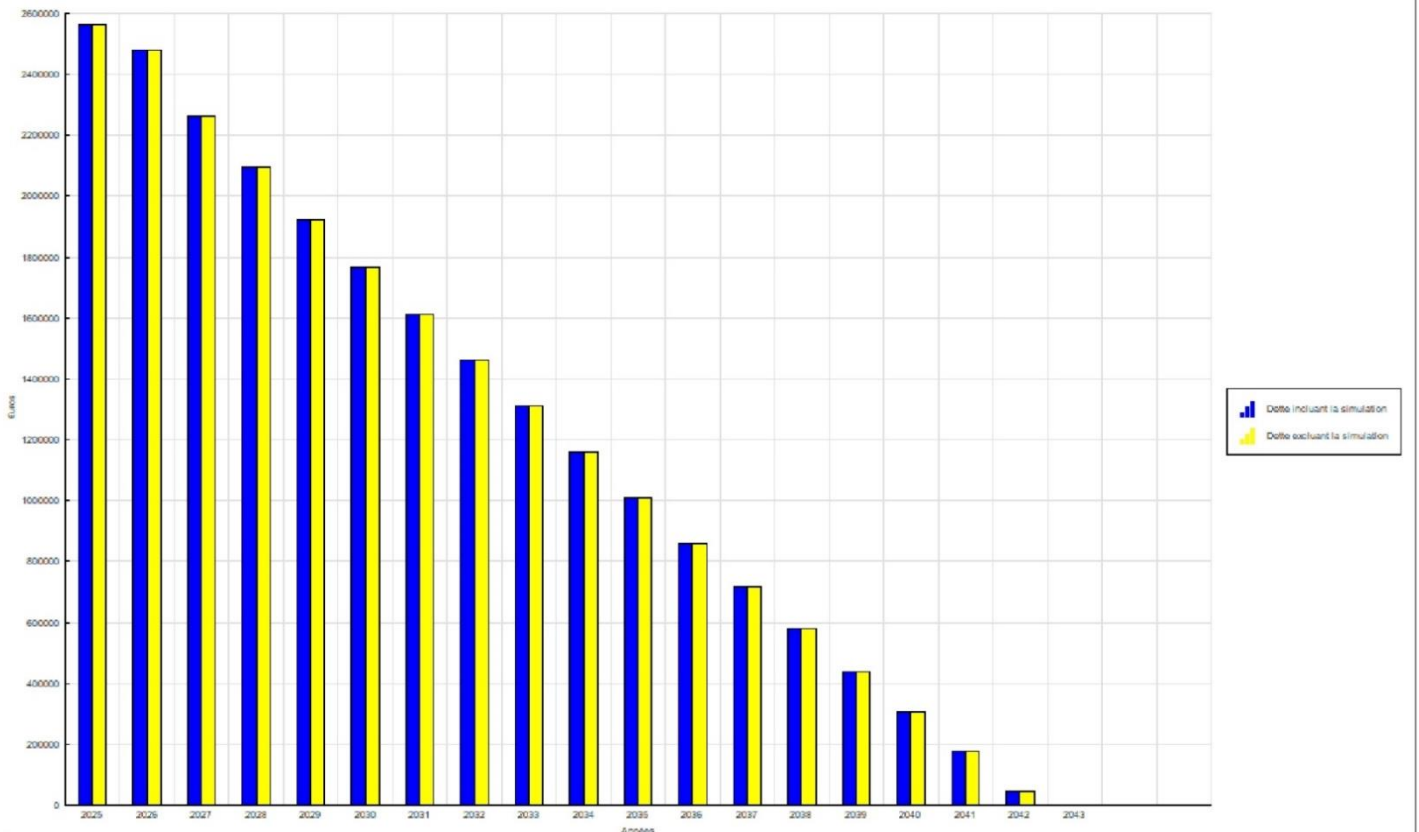

**2- Recettes d'investissement**

Dans la 1ère partie du tableau, il s'agit des subventions versées dans le cadre des opérations de travaux :

Chapitre	Libellé	2024	2025		
Opération		CFU	BP+DM	CFU	RAR
O160	TERRAINS	22 878,00	-	-	-
O173	TRAVAUX DE VOIRIE	11 595,00	145 114,63	209 760,00	2 554,63
O209	ECOLE	22 459,90	-	-	-
O217	MAIRIE	-	19 113,83	19 113,83	-
O231	GENDARMERIE	90 533,33	279 280,50	142 678,87	136 602,41
O234	OPERATIONS DIVERSES	24 938,75	17 998,75	10 412,50	7 586,25
O241	AVENUE DE LA GARE	76 950,00	179 550,00	128 250,00	51 300,00
O243	MAISON MEDICALE	-	89 730,26	36,98	89 730,26
<b>TOTAL DES OPERATIONS</b>		<b>249 354,98</b>	<b>730 787,97</b>	<b>510 252,18</b>	<b>287 773,55</b>
C001	Résultat reporté ou anticipé	-	255 816,77	-	-
C021	Virement de la section de fonctionnement	-	1 128 704,21	-	-
C040	Opération ordre de transfert entre sections	46 669,00	92 130,00	110 970,90	-
C041	Opérations patrimoniales	222 563,55	156 063,26	156 063,26	-
C10	Dotations fonds divers et réserves	882 279,90	599 237,21	601 285,85	-
C16	Emprunts et dettes assimilées	466,83	-	-	-
C27	Autres immobilisations financières	1 734,00	-	-	-
<b>TOTAL CHAPITRES</b>		<b>1 153 713,28</b>	<b>2 231 951,45</b>	<b>868 320,01</b>	<b>-</b>
<b>TOTAL RECETTES INVESTISSEMENT</b>		<b>1 403 068,26</b>	<b>2 962 739,42</b>	<b>1 378 572,19</b>	<b>287 773,55</b>
<b>Évolution CFU24/CFU25 :</b>					<b>-1,75%</b>

**- Opération 173 Voirie**

- Subvention Adour Garonne Place Marckolsheim 22 560 €
- Fonds de concours Vélo Route CCVH 20 000 €
- Amende de police 47 200 €
- Prêt 120 000 €
- RAR Subvention installation caméras Supplémentaires 2 554.63 €

**- Opération 217**

- Mairie subvention DETR toiture 19 113.83 €

**- Opération 231**

- Gendarmerie perçu DETR 142 678.87 €
- Gendarmerie RAR Conseil Départemental 136 602.41 € RAR

*Pour informations, total des subventions à cette opération exercices tout confondu :*

**AR Prefecture**024-212400675-20260310-D2026-20-BF  
Reçu le 12/03/2026

<b>DETR</b>	<b>600 881.78</b>
<b>Conseil Départemental</b>	<b>232 752.90</b>
<b>Ministère</b>	<b>271 600.00</b>
<b>Fonds de concours CCVH</b>	<b>150 000.00</b>
<b>TOTAL</b>	<b>1 255 234.68</b>

**- Opération 234**

- Solde modernisation travaux éclairage public 2023 : 10 412.50 €  
(total de 11 751.25 €)

**- Opération 241 Avenue de la Gare**

- Somme perçue en 2025 : 128 250 €
- Total perçue depuis  
L'ouverture de l'opération 205 200 €  
RAR 51 300 €

<b>DETR</b>	<b>256 500.00</b>
-------------	-------------------

**- Opération 243 Maison Médicale**

- Solde achat Maison Médicale (versement du notaire) 36.98 €

# AR Prefecture

024-212400675-20260310-D2026\_20-BF  
Reçu le 12/03/2026

## V- RESULTAT DE CLOTURE

N° SIRET : 21240067500014  
Etablissement : COMMUNE LE BUGUE  
Budget : BUDGET PRINCIPAL

**COMPTE FINANCIER UNIQUE**  
**Année 2025**  
**Page n° 1**

Département : DORDOGNE  
Poste Comptable: SGC DE SARLAT  
Date d'Édition : 02/02/2026

ODYSSEE Informatique - ICARE 1.68A

**DELIBERATION  
DU CONSEIL MUNICIPAL  
SUR LE COMPTE FINANCIER UNIQUE**

Séance du 13/02/2026 à 18 heures 00

Nombre de membres en exercice : 22  
Nombre de membres présents :  
Nombre de suffrages exprimés :  
VOTES : Contre =      Pour =      Abstentions = 0  
Date de convocation :    /    /

Le Conseil Municipal réuni sous la présidence de  
délibérant sur le compte financier unique de l'exercice 2025 dressé par M. Serge LEONIDAS, Maire, cette personne s'étant retirée au moment du vote,  
après s'être fait présenter le budget primitif, le budget supplémentaire et les décisions modificatives de l'exercice considéré ;  
1° Lui donne acte de la présentation faite du compte financier unique, lequel peut se résumer ainsi :

LIBELLE	FONCTIONNEMENT		INVESTISSEMENT		ENSEMBLE	
	Dépenses ou déficit (*)	Recettes ou excédent (*)	Dépenses ou déficit (*)	Recettes ou excédent (*)	Dépenses ou déficit (*)	Recettes ou excédent (*)
Résultats reportés		731 506,48		255 816,77		987 323,25
Opérations de l'exercice	3 105 687,87	3 798 241,74	1 786 105,89	1 378 572,19	4 891 793,76	5 176 813,93
<b>TOTAUX</b>	<b>3 105 687,87</b>	<b>4 529 748,22</b>	<b>1 786 105,89</b>	<b>1 634 388,96</b>	<b>4 891 793,76</b>	<b>6 164 137,18</b>
Résultats de clôture		1 424 060,35	151 716,93			1 272 343,42
Restes à réaliser			563 420,99	287 773,55	563 420,99	287 773,55
<b>TOTAUX CUMULES</b>	<b>3 105 687,87</b>	<b>4 529 748,22</b>	<b>2 349 526,88</b>	<b>1 922 162,51</b>	<b>5 455 214,75</b>	<b>6 451 910,73</b>
<b>RESULTATS DEFINITIFS</b>		<b>1 424 060,35</b>	<b>427 364,37</b>			<b>996 695,98</b>

\* Les 'dépenses' et les 'recettes' doivent être inscrites sur les lignes 'opérations de l'exercice' et 'restes à réaliser'. Les 'déficits' et les 'excédents' doivent être inscrits sur les lignes 'résultats reportés', 'résultats de clôture' et 'résultats définitifs'.

2° Constate les identités de valeurs avec les indications du compte de gestion relatives au report à nouveau, au résultat d'exploitation de l'exercice et au fonds de roulement du bilan d'entrée et du bilan de sortie, aux débits et aux crédits portés à titre budgétaire aux différents comptes;

3° Reconnaît la sincérité des restes à réaliser;

4° Arrête les résultats définitifs tels que résumés ci-dessus;

Ont signé au registre des délibérations :

Etaient présents :

Etaient excusés :

Etaient absents :

Secrétaire de séance :

Cachet :

Pour expédition conforme,  
Maire,

### ANALYSE FINANCIERE 2025

Agrégats (en €) / ratios financiers (en %)	2021	2022	2023	2024	2025
<b>Charges de fonctionnement CAF</b>	<b>2 475 913</b>	<b>2 749 147</b>	<b>2 796 946</b>	<b>2 914 910</b>	<b>2 994 717</b>
Charges de personnels	1 367 602	1 460 707	1 486 900	1 529 463	1 596 157
Rigidité des charges	47%	47%	48%	47%	49%
<b>Produits de fonctionnement CAF</b>	<b>3 238 289</b>	<b>3 427 020</b>	<b>3 512 057</b>	<b>3 661 720</b>	<b>3 778 623</b>
<b>CAF Brute</b>	<b>762 376</b>	<b>677 873</b>	<b>715 111</b>	<b>746 810</b>	<b>783 906</b>
<b>CAF Nette</b>	<b>577 787</b>	<b>402 040</b>	<b>421 516</b>	<b>542 364</b>	<b>579 410</b>
Taux de CAF	24%	20%	20%	20%	21%
<b>DGF montant total</b>	<b>496 594</b>	<b>504 916</b>	<b>538 389</b>	<b>569 739</b>	<b>598 599</b>
dont Dotation forfaitaire	235 709	229 866	230 368	230 412	226 720
Encours de la dette	2 222 819	2 913 086	2 769 492	2 564 945	2 480 449
Capacité de désendettement (en années)	3	4	4	3	3