Bulletin municipal

SAINT-SORLIN EN VALLOIRE

Janvier/Février 2026

Meilleurs Voeux

Séverine MIALON
Vincent BOUFFAUD
AGENTS GÉNÉRAUX

ASSURANCE - PLACEMENT - BANQUE
ENTREPRISES - PROFESSIONNELS PARTICULIERS

agence.mialonbouffaud@axa.fr
04 74 78 82 70

65 rue Victor Hugo
38200 VIENNE

131 rue de la République
38550 PEAGE-DE-ROUSSILLON

VENTE A LA FERME
DE FROMAGES
DE CHEVRE

La Chèvre du Bancel

lachevredubancel@hotmail.fr
06 26 31 13 13

1130 route de Bancel
26210 St-Sorlin en Valloire

Transports
BRENIER

Fleurs de ma Passion

Galerie Marchande du Val d'Or
26210 SAINT SORLIN EN VALLOIRE
Tél. 04 75 03 57 23

GARAGE PEYRON

VENTE. ENTRETIEN & REPARATION
TOUTES MARQUES

ZAE Les épines bénites - 55 impasse des violettes
26210 SAINT SORLIN EN VALLOIRE
04.75.31.70.13 - garage.peyron@gmail.com

FRANCE MATERIAUX
Construire demain, ensemble
– SMB - BEAUREPAIRE–
04 74 84 70 03
smb@smb38.fr

Camille LUYTON
Votre conseillère locale en immobilier
07. 83. 03. 92. 29
camille@la-carte-immobiliere.fr

La Carte immobilière
Au juste prix et à la carte !
@lacarteimmobiliere

26210 SAINT SORLIN EN VALLOIRE
SARL TARDY
PLOMBERIE SANITAIRE CHAUFFAGE RAMONAGE
04 75 31 79 93
tardy-bernard@orange.fr

VOLFEU
Alarme | Protection | Surveillance

SOLUTION GLOBALE DE
SYSTÈMES de SÉCURITÉ
04 75 05 28 62
contact@securitevolfeu.fr
www.SECURITEVOLFEU.fr

weldom
Bricoler • Jardiner • Décorer
SAINT SORLIN EN VALLOIRE
04 75 31 87 20

COMMUNICATION
Site internet
Réseaux sociaux
Identité visuelle
Support papier

INFORESO
04 82 32 62 62

INFORMATIQUE
Maintenance
Infogérance
Gestion de projet
Vente & Installation

1 Grande Rue 26390 Hauterives
contact@inforeso.fr

BOISSET
TRAVAUX PUBLICS
445, route de Tain
26600 CHANOS-CURSON
☎ : 04.75.07.33.44
: www.groupe-boisset.fr

SARL MULTI ELEC
Electricité - Plomberie
cedric.milloud@orange.fr
Cédric MILLOUD 06 69 62 24 04
1845 route des Châtaigniers - 26210 ST-SORLIN EN VALLOIRE

Optic 2000
Une nouvelle vision de la vie
Saint Sorlin en Valloire - 04 75 68 41 90

Conception/rédaction : Commission Communication
Réalisation graphique : Mairie
Impression : Imprimerie de la Vallée
Tirage : 1 200 exemplaires

Edito du Maire

Chères St-Sorlinoises, chers St-Sorlinois,

Par ces quelques mots je viens vous souhaiter une très bonne année 2026.

Etant conditionné à la réserve électorale, je ne peux pas vous parler d'avenir communal, mais revenir sur quelques points essentiels de nos dernières actions et réalisations .

Le chantier de la traverse avance bien et nous devrions pouvoir réouvrir la « route de Moras » très prochainement, pour enclencher sur la dernière partie.

Notre nouveau MEDECIN qui s'est installé fin d'année.
Bienvenue au Docteur Mathilde Leygnier qui a rejoint la maison de santé en novembre, arrivant du Grand-Serre et ayant déjà sa patientèle.

Le docteur a mis en place une journée tous les 15 jours de visites en soins non programmés libres, ce sera les mardis, vous pouvez visualiser les dates sur son site en ligne.

Courant d'année, elle sera maître de stage et pourra donc accueillir des internes pour accroitre la disponibilité. Elle est aussi médecin régulateur au 15 et en lien direct avec les pompiers sur les interventions nécessitant un médecin.
J'ai d'ailleurs pu la rencontrer sur plusieurs interventions et je la remercie pour son professionnalisme, son dévouement et sa réactivité.
Son arrivée n'est que bénéfique pour notre commune et ouvrira la voie à des confrères pour venir à St-Sorlin.

Encore une très belle année et une bonne santé à tous, habitants, commerçants, artisans, entrepreneurs, associations, tous les acteurs de la vie à St-Sorlinoise.
Et beaucoup de réussite et de partage dans notre beau village de St Sorlin.

Guillaume LUYTON

Actualités 4 à 9
Vie municipale 10 à 12
Commissions 13 à 17
Education 18
Agenda 19 à 20
Associations 20 à 40
Etat civil 41 à 42

Actualités

La cachette du Père Noël

Comme chaque année, la Cachette du Père Noël s'est illuminée à partir du 8 décembre 2025 et a accueilli encore beaucoup plus de visiteurs.
Toutes les années des nouveautés pour le bonheur des enfants.
Les plus petits ont participé à un concours de dessins, les plus beaux ont été récompensés.
Le Père Noël a encore reçu de nombreuses lettres des enfants.

Une urne a été mise à disposition pour recevoir des dons en faveur des enfants soignés à l'hôpital Léon Berard. Grâce aux généreux donateurs **il a été récolté 5 718 euros.**

Recensement de la population 2026

Du 15 janvier au 14 février 2026

4 agents missionnés par la commune. Ils sont dûment accrédités et porteront une carte officielle.

Merci de leur réserver un bon accueil

CARRER Eric

CHOLLEY Nathalie

LUYTON Camille

MARIN Marlène

Le recensement de la population actuellement en cours se déroule dans de très bonnes conditions sur la commune.
Les agents recenseurs sont bien accueillis et la majorité des habitants a déjà répondu avec sérieux et bienveillance.
La municipalité remercie chaleureusement l'ensemble des administrés pour leur coopération, ainsi que les agents recenseurs pour leur professionnalisme et leur disponibilité.

Votre participation au recensement est essentielle :
elle permet ainsi de développer de petits et grands projets.

Actualités

Préparation et distribution des colis des aînés

Comme chaque année, les ainés de plus de 80 ans qui n'ont pas pu participer au banquet offert par le CCAS, ont reçu un colis gourmand spécialement préparé pour eux. Confectionné de produits locaux et artisanaux, mettant à l'honneur le savoir-faire de nos commerçants : La chèvre du Bancel, La Boucherie D48, SARL Le Buis, les confitures du « Jardin de Fantine », « les gourmandises de Louise », « Les Tisanes de Fred » et Super U.

Au total 80 colis ont ainsi été préparés avec soin par les membres du CCAS puis distribués à nos ainés qu'ils résident à leur domicile ou qu'ils soient accueillis dans les EHPAD du secteur. Cette attention annuelle vise à maintenir un lien chaleureux et à apporter un peu de réconfort en cette période festive.

Les enfants des écoles, publique comme privée, se sont également associés à cette démarche de solidarité en réalisant de magnifiques cartes de Noël destinées à accompagner chaque colis.

Un grand merci à tous les enfants pour leur créativité qui ont, une fois encore, illuminé le cœur de nos aînés.

Goûter de Noël du personnel communal

La mairie de St-Sorlin en Valloire n'a pas dérogé à son traditionnel goûter de Noël.
Les agents communaux accompagnés de leurs enfants et leurs conjoints se sont retrouvés, mardi 16 décembre 2025, salle des mariages, pour partager un moment chaleureux et convivial.
A cette occasion, Monsieur le Maire, Guillaume Luyton, a tenu à remercier l'ensemble du personnel pour leur engagement et le travail accompli tout au long de l'année écoulée.
La distribution de cadeaux a ensuite ravi petits et grands : les plus jeunes sont repartis avec des friandises et un joli livre. Tandis que les salariés, ont reçu un panier gourmand, de quoi raviver les papilles !

Actualités
Conseil Municipal Enfants

Le mandat des enfants élus au Conseil Municipal s'est achevé en juin 2025.
Pour le renouvellement de celui-ci, nous sommes intervenus dans les classes de CE2, CM1 et CM2 des deux écoles de St-Sorlin en Valloire.
A l'issue de ces rencontres, au cours desquelles nous avons expliqué :

- Comment fonctionne un Conseil Municipal
- Qui peut être candidat (élève résidant sur St-Sorlin)
- Qui peut voter (enfant scolarisé sur St-Sorlin)

Les candidatures ont été déposées et le scrutin a eu lieu le 14 octobre 2025 à la Mairie (Salle du Conseil). Après un vote, respectant le déroulement officiel d'une élection, nous avons procédé au dépouillement qui a donné les 10 candidats élus.

Le 1er Conseil Municipal s'est tenu le mercredi 5 novembre 2025 en présence de Monsieur le Maire qui leur a remis une écharpe tricolore.

Au cours de cette 1ère réunion, nous avons défini ensemble le calendrier à venir, suivi d'un échange verbal autour des différentes propositions faites par les nouveaux élus.

Enfin, l'ensemble des enfants du Conseil ont été présents lors de la commémoration du 11 novembre avec dignité et respect pour les institutions et aux repas des aînés ainsi qu'à la cérémonie des vœux du Maire.

ELECTION DU NOUVEAU CONSEIL MUNICIPAL ENFANTS (CME)

Mercredi 05 novembre 2025, le nouveau Conseil Municipal Enfants a été officiellement mis en place pour une mandature de 2 ans.
Monsieur le Maire a remis à chaque membre du CME une écharpe, en présence de : Dominique ESCURE (1er adjoint), Agnès BELLAGAMBA, Nadine CHOCRAUX, Cécile RIVIER et Philippe COLORICCHIO (conseillers municipaux).
Photo : BARGE Malou - CLOZEL Noé - DE BORAS Sara - FAUGERON Lisa - GENTIL Anaïs KULAKOWSKI Loriss - LABRUYERE Elisa - MILLARD Alizée - MILLARD Ethan - NIVON Antoine

Actualités
Maison de santé

CABINET DENTAIRE
Dr SOARE Laura
☎ 04-75-31-70-02

CABINET DES INFIRMIERES
☎ 04 75 31 64 72

CABINET DE REFLEXOLOGIE
VILLAND Andrée
☎ 06-58-62-39-49

EOVI SERVICES ET SOINS – AESIO SANTÉ
Mme FAURE Romane (Responsable de secteur)
☎ 04-75-23-89-09 ✉ romane.FAURE@eovi.fr
Mme JURDIT Françoise (Responsable infirmière**)**
☎ 04-75-31-59-78 ✉ ssiad.stsorlin@eovi.fr

ERGOTHERAPEUTE
BRUNEEL Lisa
✉ bruneelisa.ergo@gmail.com
☎ 07 75 75 93 69
Prise de rendez-vous sur Doctolib

KINESITHERAPEUTES
MORIN-JENNY Cécile
FERLAY Floriane
☎ 04 75 23 24 49

OSTEOPATHES
POUGAUD Virginie
et VIALLE Vanessa
Nourrisson-enfant-adulte-femme enceinte
sportif sénior
Consultations sur rendez-vous
☎ 06 82 94 46 58

PSYCHOLOGUE
LAMALLE Fabienne
Enfants - Adultes - Séniors
Spécialités : angoisse de séparation - régulation émotionnelle (TIPI) analyse existentielle (Frankl).
☎ 06-73-02-02-38 (sur rendez-vous)

RÉVÈL'ESSENCIEL (kinésiologie)
MARION Céline
☎ 06 34 67 14 69

TAXI-AMBULANCES NORD DROME
VSL-TAXI
BLETON Richard
☎ 04 75 31 70 76

ARRIVEE D'UN NOUVEAU MEDECIN

Nous avons le plaisir de vous annoncer l'arrivée du Docteur Mathilde LEYGNIER, qui a rejoint la maison de santé en novembre dernier.

Arrivant du Grand-Serre et disposant déjà de sa patientèle, le docteur LEYGNIER a rapidement mis en place une organisation répondant aux besoins du territoire.

Elle propose une journée de consultations en soins non programmés, ouvert à tous, tous les quinze jours, le mardi à partir de 9h30.
Les dates correspondantes sont consultables directement sur son site internet :
https://www.docteurleygnier.fr/

Au cours de l'année, le Docteur LEYGNIER deviendra maître de stage, ce qui lui permettra d'accueillir des internes et ainsi de contribuer à renforcer l'offre de soins sur notre commune.

Elle exerce également la fonction de médecin régulateur au 15 et travaille en lien étroit avec les sapeurs-pompiers lors d'interventions nécessitant la présence d'un médecin.

Son arrivée est une véritable chance pour notre commune et participe à la dynamique visant à attirer de nouveaux professionnels de santé à Saint-Sorlin.

Permanences

Maison Départementale de l'Autonomie

Ce point d'accueil est destiné aux personnes souhaitant avoir des renseignements ou être accompagnées dans leurs démarches de demandes d'aides que ce soit pour les personnes âgées et leurs aidants ou les personnes en situation de handicap.

Les 2ème et 4ème lundi du mois de 10h à 12h.

Sans rendez-vous à la MAIRIE

☎ : 04.75.31.70.18

Actualités

Mutuelle communale

L'offre assurance santé AXA pour la commune de SAINT SORLIN EN VALLOIRE

Jusqu'à - 20 % sur vos contrats santé[1]

(1) Voir conditions auprès de votre conseiller

Les avantages de l'offre :

❶ **Une complémentaire santé modulable** selon vos besoins.

❷ Un tarif **avantageux** négocié pour les habitants.

❸ Une **offre simple et accessible à tous**, sans questionnaire médical.

❹ Un accès à **des services innovants** : chat prévention médical et social, second avis médical…

❺ Un **accompagnement quotidien** proche de chez vous.

Pour toute demande d'information ou devis, contactez votre conseiller : Luc JULLIEN
✆ 06 84 84 36 95
@ LUC.JULLIEN.AM@AXA.FR

PERMANENCE MISSION LOCALE SUR ST-SORLIN EN VALLOIRE

Le 3ème mercredi de chaque mois.
SUR RENDEZ-VOUS
04-75-23-42-66

France Services
Proche de vous au quotidien

BESOIN D'AIDE POUR VOS DEMARCHES ADMINISTRATIVES ? SUR HAUTERIVES

✆ **04 75 68 36 48**
✉ **hauterives@france-services.gouv.fr**

DE PREFERENCE PRENDRE RENDEZ-VOUS

Horaires d'ouverture
Lundi/Mercredi/vendredi : 09h00-12h00/14h00-17h00
Mardi et jeudi : 09h00-12h00

Une conciliatrice de justice est présente le 1er et 3ème lundi du mois. Pour prendre un rendez-vous josefa.ortega-morales@conciliateurdejustice.fr

NUMEROS D'URGENCE

EAU POTABLE - VEOLIA

☎ **09 69 32 34 58** (du lundi au vendredi)
Urgence technique 24h/24 – 7j/7
☎ **09 69 32 34 58**

ELECTRICITE

ENEDIS (gestionnaire du réseau d'électricité)

☎ **09 72 67 50 26**

GAZ - URGENCE

GAZ (gestionnaire du réseau d'électricité)

☎ **0800 47 33 33**

Valloire Loisirs

ALLOCATIONS FAMILIALES
Caf de la Drôme

Le mardi de 17h00 à 19h00
« Inter'Val»
(en face du collège Denis Brunet),
« 150 route de la Valloire »
26210 ST-SORLIN EN VALLOIRE

ACCOMPAGNEMENT AU NUMERIQUE
« 150 ROUTE DE LA VALLOIRE »

Tout public – Accueil libre
LE MARDI DE 17H00 A 19H00

Comment utiliser le numérique au quotidien : faire un CV, un courrier, nettoyer son ordinateur ou sa tablette, recherche sur internet, gérer sa boîte mail, installer une application …

Valloire Loisirs

Mise à disposition d'un ordinateur si vous ne disposez pas de votre propre matériel

Actualités

Téléchargez gratuitement l'application pour retrouver de nombreux conseils, des informations de prévention, des contacts utiles, des actualités nationales et départementales.

SUPER U Saint Sorlin en Valloire

PARTENAIRE DE VOS PASSIONS - 04 75 31 75 21

location U / COURSES U / PRODUITS LOCAUX / PRESSING / PRESSE / CARBURANT / LAVERIE

Travaux de peinture

Liquide, Intumescent
Grenaillage, sablage
Microbillage, métallisation
Prestation en hauteur

RHOD'PEINTURE

935 Route des Chimours - ZI les Chimours
26210 Saint-Sorlin en Valloire
04 75 03 55 81
www.groupe-hfr.com

La société Rhod'Peinture est à votre disposition pour effectuer tous types de travaux de peinture et de préparation de surface sur différents supports.

Vie municipale
Cérémonie -1er novembre

En présence : du Président du Comité Local de la FNACA, Marcel Cros, des porte-drapeaux, des adhérents, de Monsieur le Maire, Guillaume Luyton, de Dominique ESCURE, Laurence Delbecq, Yves CHAREYRE ses adjoints et conseillers municipaux.

Cérémonie - 11 novembre

HOMMAGE ET RECUEILLEMENT

Ce 11 novembre, la population de Saint-Sorlin, venue nombreuse, s'est réunie autour du monument aux morts pour commémorer l'armistice de la Première Guerre mondiale.

En présence de : M. Guillaume Luyton, Maire de la commune, M. Marcel Cros Président de la FNACA (Fédération Nationale des Anciens Combattants en Algérie, Maroc et Tunisie) du nouveau porte-drapeau M. Christian Cayla, des élus, du Conseil municipal enfants, de la gendarmerie, des sapeurs-pompiers, des jeunes sapeurs-pompiers (JSP), des représentants des écoles ainsi que l'Orchestre d'Harmonie, qui a accompagné la cérémonie en musique.

Les discours prononcés ont rappelé l'importance du devoir de mémoire et la nécessité de transmettre aux jeunes générations les valeurs de paix et de solidarité.

Vie municipale
ADAPEI - brioches solidaires

Du 6 au 12 octobre 2025 a eu lieu l'opération brioches de l'Adapei de la Drôme. Cette année, M.Noëlle Chatelas a pris le relais de Daniel Zinslen et s'occupe maintenant des ventes sur la commune.

Accompagnée d'une nouvelle équipe de bénévoles dont certains sont membres du CCAS, ainsi que de 3 salariés de la Ste Rodet qui sont intervenus dans le cadre de mécénat de compétence, ce sont 405 brioches qui ont été vendues (en hausse par rapport à 2024) pour un montant de 2 727,40 €

Cette année, le bénéfice de cette opération sera dédié entre autres à l'aménagement d'un jardin sensoriel au lieu de vie Adarepit26 « La Maison » de Claveyson qui accueille des enfants de moins de 12 ans.

Un grand merci à tous les participants, bénévoles, vendeurs, partenaires, et clients qui ont contribué à cette très belle réussite. Nous vous donnons rendez-vous en 2026.

CHARPENTIERS DE SONNAY
HILAIRE & FILS

3, ZA La Blondière
38150 ANJOU

04.74.84.12.60

CHARPENTE - COUVERTURE - ZINGUERIE
NEUF et RÉNOVATION

contact@charpentierssonnay.fr

130 route de Moras
26210 ST-SORLIN EN VALLOIRE

OH MINOT !
RESTAURATION RAPIDE

HORAIRES D'OUVERTURE
Du mardi au jeudi : 18h30 à 21h30
Du vendredi au dimanche : 18h00 à 22h00

04 75 68 00 00

Oh Minot
_oh _minot_

Vie municipale

CCAS - Semaine Bleue

La mémoire joue un rôle essentiel dans notre quotidien, influençant nos apprentissages, nos interactions sociales et notre qualité de vie.

Dans le cadre de la semaine bleue, AESIO mutuelle et le CCAS de St Sorlin ont organisé une conférence gratuite « les secrets de la mémoire » jeudi 9 octobre au Foyer Municipal de St Sorlin devant un parterre de 100 personnes particulièrement attentives découvrant le fonctionnement de notre mémoire, des conseils pratiques et astuces pour l'entretenir.

Emma DORNE, neuropsychologue de Brain up est intervenue durant plus d'une heure sur le fonctionnement de la mémoire, ses différents types, l'importance de l'attention, pourquoi et comment stimuler ce formidable outil.

Le format très participatif de cette conférence a séduit le public venu nombreux !

En fin de séance, Maryline ROMATIF, animatrice Education Physique et Gymnastique Volontaire a proposé une session gym-mémoire pour promouvoir un cycle d'ateliers en 12 séances qui a lieu tous les mardis à 14h30 et qui se terminera le 27 janvier 2026. Ces ateliers sont financés par AESIO mutuelle.

AESIO mutuelle engagée dans la promotion du « bien vieillir »

Engagée dans la recherche du bien-être et de l'amélioration de la santé, AESIO mutuelle apporte bien plus qu'une simple couverture santé. L'enjeu consiste à donner à chacun les moyens de faire ses propres choix en santé, en toute conscience, grâce à des conseils et de l'information, des ateliers, des rencontres ou des conférences sur des thèmes très variés, ainsi qu'au travers d'actions pérennes, menées dans les territoires

Prendre soin de sa mémoire et plus globalement de sa santé, c'est la clé d'une vie épanouie à tout âge !

Les commissions

Rendez-vous des aînés 2025

Samedi 6 décembre 2025, les aînés de la commune de St-Sorlin en Valloire étaient mis à l'honneur durant toute la journée sous le signe de la fête et de de la convivialité.
Accueillis par le nouveau Conseil Municipal Enfants (CME), qui a remis aux doyennes une composition florale et un coffret de dégustation aux doyens.
Cette année, nous avons mis à l'honneur : la doyenne de la commune Mme VIARD Marcelle et le Doyen M. GEOFFREY Michel.

Pour la résidence Vallis Aurea, ont été mis à l'honneur : Mme RAPIN Andrée et M. COT Guy.
Le repas confectionné avec soin par la Brasserie « La Bodega » fut apprécié. 236 repas ont été servis par les membres du CCAS, accompagnés de l'équipe municipale et des conscrits.
Le duo de « PACIFIC Spectacles » a présenté un spectacle de cabaret en enchaînant les succès de légende de la chanson française. Les danseurs se sont donnés rendez-vous sur la piste de danse.
Nous vous remercions de votre présence durant cette journée.

Les commissions

Artisanat - Commerce

Retour sur l'opération « Un sapin offert »

Les fêtes de fin d'année se sont désormais achevées mais la magie de Noël a une nouvelle fois illuminé notre commune.
Comme chaque année, la Mairie a renouvelé son opération « Un sapin offert », destinée à embellir les vitrines et devantures de nos commerces.
Pour cette édition, 22 participants ont pu bénéficier d'un sapin naturel.

Les commissions *Artisanat - Commerce*

Le Marché de Noël

LA MAGIE DE NOËL A ILLUMINÉ LA SALLE POLYVALENTE

Vendredi 12 décembre, dès 17 heures, la Salle Polyvalente s'est parée de mille lumières pour accueillir le traditionnel Marché de Noël, dans une ambiance chaleureuse et enchantée. Dès l'ouverture des portes, petits et grands ont été plongés dans la magie des fêtes.

Les différents stands ont émerveillé les nombreux visiteurs : gastronomie gourmande, créateurs inspirés, artisans passionnés et décorations féeriques. Les allées animées ont vibré au rythme des sourires, des rencontres et de la convivialité, témoignant du succès de cette belle soirée.

Le Club de Basket a régalé les papilles avec ses huîtres savoureuses, sa tartiflette réconfortante et sa buvette, parfaits ingrédients pour réchauffer les cœurs et prolonger la magie de l'instant.

Moment très attendu, une promenade en calèche a offert aux visiteurs un voyage hors du temps, ajoutant une touche de rêve à cette soirée hivernale. Puis, à 18h30, le Père Noël a fait son entrée, émerveillant les petits et ravivant l'âme d'enfant des plus grands.

Une soirée magique, empreinte de féerie et de partage, qui restera gravée dans les mémoires et annonce, avec douceur, l'esprit de Noël.

Nouvelle société *Spirit Tattoo*

« Avant d'être un métier, le tatouage est pour moi une véritable passion.
J'ai commencé par le dessin et j'ai ensuite suivi deux années d'école d'art, ce qui m'a permis de développer ma sensibilité artistique.

J'ai ensuite eu la chance d'être guidé par un ami tatoueur qui m'a transmis les bases du métier.

Après plusieurs années d'apprentissage et de pratique, j'ai décidé d'ouvrir ma première boutique en 2005, dans la région lyonnaise.
Je ne m'impose pas de style particulier : je suis avant tout à l'écoute des envies et des besoins de mes clients.
Ce que l'on apprécie dans mon travail, ce sont mes lignes fines, la précision de mes réalisations et mon approche bienveillante, toujours teintée d'humour.

Les circonstances de la vie m'ont ensuite offert l'opportunité de m'installer dans la commune de Saint-Sorlin en Valloire où je poursuis aujourd'hui cette passion qui m'anime depuis tant d'années. »

Les commissions Agriculture

Depuis les années 1980, l'agriculture française a connu de profondes mutations. Sous l'effet conjugué des politiques européennes, des évolutions technologiques, des changements économiques et des nouvelles attentes sociétales, le monde agricole s'est transformé dans ses pratiques, ses structures et même dans ses paysages. Entre le déclin progressif de l'élevage, la montée en puissance des grandes cultures céréalières, la mécanisation croissante et l'apparition de nouvelles contraintes environnementales, les agriculteurs ont dû sans cesse s'adapter. À cela s'ajoutent des changements sociaux, notamment dans la place des femmes et dans la perception même du métier, souvent marqué par la solitude et les difficultés économiques. Retracer cette évolution de 1980 à 2025 permet de mieux comprendre les défis actuels de l'agriculture et les perspectives qui s'ouvrent pour son avenir.

L'élevage connaît aujourd'hui un fort déclin. Parmi les causes, on retrouve notamment les quotas laitiers, qui limitent la production et rendent l'activité moins rentable. Beaucoup de prairies naturelles ont ainsi été remplacées par des cultures de maïs, jugées plus profitables et adaptées aux grandes parcelles.

Actuellement, la production de céréales reste importante (maïs, blé, orge, colza, sorgho, tournesol, soja). La filière fruitière subsiste également, avec la poire, la pomme et la fraise cultivée sous serre. Les légumes se raréfient, notamment le chou-fleur.

Aujourd'hui encore, l'agriculture doit se plier aux directives européennes. La PAC (Politique Agricole Commune) joue un rôle central : elle attribue des aides principalement calculées à l'hectare, en particulier sur les cultures céréalières.

Ces subventions sont essentielles, car le prix des céréales dépend des cours mondiaux et reste souvent très bas, ce qui met en difficulté les producteurs. La PAC permet donc de garantir un revenu minimum aux céréaliers et de maintenir une certaine stabilité économique. En contrepartie, les exploitants doivent respecter des règles environnementales strictes. Ainsi, après la récolte du blé ou de l'orge, ils sont tenus de semer des CIPAN (Cultures Intermédiaires Pièges à Nitrates). Ces plantes temporaires ont pour fonction d'absorber les résidus d'azote encore présents dans le sol afin d'éviter leur lessivage vers les nappes phréatiques

Parallèlement, l'agriculture biologique s'est développée, portée par une demande croissante en produits plus sains et respectueux de l'environnement. Toutefois, les exploitations BIO peinent encore à être pleinement rentables. Les coûts de production sont plus élevés, et par conséquent, les prix de vente le sont aussi. Cette différence freine une partie des consommateurs, limitant l'expansion de ce modèle.

Les commissions

Travaux – Voirie

Route des Iles

Cette route a énormément souffert pendant les travaux de la « Traverse du centre bourg ».
Les accotements ont été repris mais la météo ne nous a pas permis de terminer les banquettes qui devront recevoir un cordon de terre végétale.

Cour du Foyer et trottoir « route d'Anneyron

Réalisation en revêtement perméable afin de faciliter l'infiltration des eaux pluviales.

Chemin du Cros

Revêtement de bitume

Montée des Aravis

Reprise d'un virage dégradé.

Allée des Cévennes

Merlon de bitume pour canaliser les eaux pluviales.

Travaux – Aménagement du centre bourg

Le chantier avance, conformément au planning prévisionnel malgré quelques perturbations imprévisibles.

La « Route de Moras » devrait être rendue à la circulation fin février – début mars si les conditions météorologiques le permettent.

Education

Ecole publique

L'école publique de Saint-Sorlin-en-Valloire : une année riche en projets et en partenariats

À l'école publique de Saint-Sorlin-en-Valloire, l'année s'annonce dynamique et tournée vers l'ouverture. Les élèves, les enseignants, les parents et nos partenaires locaux s'engagent ensemble pour faire vivre une école active et ancrée dans la commune.

En octobre, les classes ont participé à **la Semaine Bleue**, un moment intergénérationnel fort qui a permis de belles rencontres et des échanges riches avec les aînés du village.

D'autres rendez-vous importants arrivent dans les semaines à venir. Les élèves de GS et de CE2 prendront part aux **Monstrueuses Rencontres** organisées par la MJC de Saint-Donat-sur-l'Herbasse, un temps créatif qu'ils attendent avec impatience. Ils participeront également au **Festival des Jeunes**, une occasion de découvrir, de s'exprimer et d'explorer de nouveaux horizons.

L'un des grands projets de l'année sera sans aucun doute **la classe de découverte**. Les deux classes de CM1/CM2 partiront à **La Jarjatte du 2 au 6 février**, pour une semaine en montagne propice à l'apprentissage et à la cohésion.

L'école continue également de renforcer le lien avec les familles grâce au **Café des parents**, lancé cette année. La deuxième rencontre aura lieu **le 19 janvier**, en partenariat avec *Valloire Loisirs*. Un moment simple et chaleureux pour échanger et partager autour de la vie de l'école.

Parallèlement, l'équipe enseignante s'engage dans une **réécriture complète du projet d'école**, avec un objectif central : permettre à chaque élève de **réussir**, de **progresser** et de **s'épanouir pleinement**.

Toutes ces initiatives ne pourraient voir le jour sans l'engagement constant de chacun : **la mairie**, **Valloire Loisirs**, **la bibliothèque**, **l'APE**, **les parents d'élèves, les AESH, le personnel communal et toute l'équipe enseignante** .

Grâce à cette mobilisation collective, l'école publique de Saint-Sorlin-en-Valloire continue de grandir et de faire vivre un véritable esprit de coopération et de confiance.

Ecole privée du Sacré Cœur

L'École du Sacré Cœur accueille 61 élèves, de la Toute Petite Section (TPS) au CM2. Cette année le projet d'école est centré autour du thème du voyage dans le temps. Les élèves sont invités à découvrir différentes époques, à travers des activités pédagogiques variées qui stimulent leur curiosité et leur créativité. Il permet aux élèves d'explorer l'histoire de manière ludique, en voyageant aussi bien dans la préhistoire que dans d'autres grandes périodes historiques. Des interventions en art et en archéologie sont prévues en ce sens.

L'initiative vise aussi à renforcer la cohésion des élèves autour d'un projet commun qui nourrit leur imagination tout en consolidant leurs acquis scolaires. Des séances de piscine sont également mises en place dès le CE1 et des interventions rugby sont prévues pour les plus petits. Ce projet promet une année scolaire dynamique et pleine de découvertes pour nos jeunes voyageurs du temps !

Agenda 2026

FEVRIER

Dimanche 1er : ORCHESTRE D'HARMONIE Salon des Vins - S. Polyvalente

Dimanche 08 au mardi 10 février : DANSE DES COLLINES Stage – S. Annexe

Lundi 09 au vendredi 13 : BASKET Stage – Salle Polyvalente + Salle Annexe

Lundi 09 : COMITÉ DES FÊTES Assemblée Générale Foyer (salle du Comité)

Samedi 14 : CONSCRITS 2007 - Bal de la St Valentin - S. Polyvalente

Dimanche 015 : BASKET - Matinée caillettes – parking S. Polyvalente

Samedi 21 : JEUNES AGRICULTEURS – Repas dansant – S. Polyvalente

Samedi 21 : PATRIMOINE – Après-midi récréative Foyer

Dimanche 22 : QUARTIER LES MARGUERITS - Matinée boudins

Samedi 28 : VALLOIRE LOISIRS Stage yoga – Foyer (1er étage)

AVRIL

Samedi 04 : USVG – Repas dansant S. Polyvalente

Lundi 06 : AMICALE BOULES - Concours de boules Foyer

Lundi 06 au vendredi 10 : BASKET Stage – Salle Polyvalente + Salle Annexe

Samedi 11 : APEL DU SACRÉ COEUR: Repas dansant S. Polyvalente

Dimanche 12 au mardi 14 : DANSE DES COLLINES Stage - S. Annexe

Dimanche 12 : L'ESSPACE – Concert Morel - Foyer

Samedi 25 : VALLOIRE LOISIRS Stage yoga - Foyer (1er étage)

Dimanche 26: BIKE CLUB ST SORLIN 26 Championnat AURA - Salle Annexe

JUIN

Vendredi 05 : USVG – Challenge Alexandre METAY

Dimanche 07 : BIKE CLUB ST SORLIN 26 Festi'Tour Drôme des Collines Salle Polyvalente

Dimanche 07 : DANSE DES COLLINES - Spectacle – S. Annexe

Samedi 13 : BASKET – ANNIVERSAIRE « 90 ANS »

Vendredi 19 : ORCHESTRE D'HARMONIE Fête de la Musique (quartier à définir)

Vendredi 26 : ECOLE PUBLIQUE Kermesse + Spectacle S. Polyvalente

Vendredi 26 : ECOLE PRIVEE SACRÉ CŒUR - Théâtre - Foyer

MARS

Dimanche 1er : QUARTIER LES EPARS Matinée boudins

Samedi 07 : LES AMIS DES ROSES D'AUTOMNE Concours de Belote - S. Annexe

Dimanche 08 : ACCA Matinée boudins (Cabane des Grises)

Dimanche 08 : APE ECOLE PUBLIQUE - Loto S. Polyvalente

Mardi 10 : DANSE DES COLLINES – Assemblée Générale - Foyer

Vendredi 13 : L'ESSPACE – Concert Brassens Foyer

Samedi 14 : ORCHESTRE D'HARMONIE Repas dansant - S. Polyvalente

Dimanche 15 : ELECTIONS MUNICIPALES 1er TOUR - S. Annexe

Jeudi 19 : FNACA - Cérémonie du 19 mars - Foyer

Vendredi 20 : LES AMIS DES ROSES D'AUTOMNE Repas - Foyer

Samedi 21 : VALLOIRE LOISIRS Stage yoga - Foyer

Dimanche 22 : ELECTIONS MUNICIPALES 2ème TOUR - S. Annexe

Dimanche 22 : USVG – Journée des sponsors – S. Polyvalente

Dimanche 29 : COMITÉ DES FÊTES Puces des Couturières - S. Annexe

MAI

Vendredi 08 : FNACA : Cérémonie du 08 mai 1945 Foyer

Du 14 mai au 17 mai : TOURNEE DES CONSCRITS

Lundi 25 : AMICALE BOULES – Challenge Michel FAURE- Foyer

Jeudi 28 : CCAS - PRINTEMPS DES AIDANTS S. Annexe et S. Polyvalente

Vendredi 29 et samedi 30 : FESTIVAL AMASCENE (COM. COM) - S. Annexe et S. Polyvalente

Agenda 2026

JUILLET

Vendredi 03 : **LES AMIS DES ROSES D'AUTOMNE** Repas - Foyer

Vendredi 03 : **MAIRIE** - **FETE DU PARC**

Samedi 04 : **BASKET –** Assemblée Générale Salle Annexe

Samedi 04 : **LES SIMARDS -** Repas de quartier - Foyer

Dimanche 05 : **FNACA -** Méchoui - Foyer

Vendredi 10 : **ASSOCIATION PETANQUE** – Concours de pétanque en semi-nocturne - Foyer

Samedi 11 : **CONSCRITS 2007 -** Bal en plein air Jeux de boules

Mardi 14 : **FEU D'ARTIFICE INTERCOMMUNAL** à Manthes

Lundi 13 au vendredi 17 : **BASKET-** Stage S. Polyvalente + S. Annexe

Samedi 18 : **LES CHIMOURS -** Repas de quartier Foyer

Dimanche 19 : **LES EPARS -** Repas de quartier - Foyer

AOUT

Dimanche 23 au mercredi 26 : **DANSE DES COLLINES**- Stage d'été - S. Polyvalente et S. Annexe

Lundi 17 : **AMICALE BOULES –** Challenge J-P TURPIN - Foyer

Vendredi 21 et samedi 22 : **ELECTROLAPSE -** Festival

Lundi 31 : **REUNION CALENDRIER 2026/2027 -** S. Annexe

INGENIEURS CONSEILS

EAU POTABLE - ASSAINISSEMENT - TRAITEMENT DES EAUX - V.R.D. - COLLECTE ET TRAITEMENT DES DÉCHETS - TECHNOLOGIES DE L'ENVIRONNEMENT - IRRIGATIONS - EQUIPEMENTS COLLECTIFS ET INDUSTRIELS - PILOTAGE - COORDINATION ASSISTANCE ADMINISTRATIVE ET FINANCIÈRE

CABINET D'ÉTUDES MARC MERLIN
6, rue Grolée - 69289 LYON Cedex 02
Tél. +33 (0)4 72 32 56 00 - Fax +33 (0)4 78 38 37 85
E-mail : cabinet-merlin@cabinet-merlin.fr
S.A. au capital de 6 760 000 € - APE 7112 B
RCS Lyon B 428 634 356 (1999 B 03670)
N° SIREN 428 634 356 - TVA : FR76 428 634 356
www.cabinet-merlin.fr

Cabinet MERLIN
Groupe MERLIN

IMPLANTATION REGIONALE
124, avenue de la Libération
26000 VALENCE
04-75-44-39-92
E-mail : cm-valence@cabinet-merlin.fr

Associations

Association des Habitants de Bellangeon

Président : BRULÉ David
Président adjoint : BIANUCCI Jacques
Secrétaire : RUETSCH Marguerite
Secrétaire adjointe : MEUNIER Martine
Trésorière : BRULÉ Sylvie
Membre du Bureau : ARGAUD Jérôme

Le « Quartier Bellangeon » : est une association qui sert à rassembler les voisins, créer du lien et mettre une bonne ambiance dans le quartier.

L'idée, c'est juste que les gens se connaissent un peu plus, s'entendent bien et puissent compter les uns sur les autres.

Associations

Le petit magicien

Président : HUGUET Jean-Philippe
Secrétaire : TROUBAT Delphine
Trésorière : BOISSONNET Solène

Petit Magicien est une association de Saint-Sorlin en Valloire qui apporte de la magie dans les services de pédiatrie des hôpitaux du quart sud-est de la France.
Sur 2025, ce sont près de 150 spectacles qui ont été apportés dont des animations sur les hôpitaux de Romans, Annonay ou encore Valence.
11 hôpitaux dans lesquels nous intervenons régulièrement sur le quart sud-est de la France.
Plus de 3 000 enfants bénéficiaires de nos actions depuis la création de l'association en septembre 2022.
10 magiciens professionnels pour apporter des étoiles dans les yeux des plus jeunes.
Près de 150 spectacles réalisés sur 2025.

Nos réseaux pour nous suivre / suivre notre actualité
Facebook : https://www.facebook.com/asso.petit.magicien
Instagram : https://www.instagram.com/petit.magicien
Linkedin : https://www.linkedin.com/company/88910263/
Site internet : https://petit-magicien.fr

Apel du Sacré Cœur

L'Association des Parents d'Élèves (APEL) du Sacré-Cœur, c'est avant tout une équipe de parents motivés et bienveillants qui ont à cœur de faire vivre l'école tout au long de l'année !
Le bureau est composé cette année de Mme ROYER (Présidente), Mme TARDY (Trésorière) et Mme TEYSSIER (Secrétaire), accompagnées de huit parents bénévoles toujours prêts à donner un coup de main et à partager leur bonne humeur 💪✨🎉

Les manifestations organisées permettent de financer des activités, sorties et équipements pour les enfants — parce qu'apprendre en s'amusant c'est encore mieux ! 📍🤩📍

🌈 **L'APEL du Sacré-Cœur, une équipe au service des enfants** 🌈

Les grands rendez-vous de l'année
11 avril 2026 : événement surprise du printemps 🌷
27 juin 2026 : la grande kermesse de fin d'année 🎉

Chaque parent, enseignant et enfant participent à leur échelle pour faire vivre l'esprit du Sacré-Cœur ❤️

40, rue du vieux village - 26210 Saint Sorlin en Valloire
Adresse mail : **apel26210@gmail.com**
Si vous ne souhaitez plus recevoir de mail de notre part merci de nous le signaler.
SUIVEZ-NOUS !
Facebook : APEL du Sacré Cœur
Site École du Sacré Cœur

Associations

Association d'animations des parents d'élèves

Association des Parents d'Élèves : une année 2026 dynamique et engagée.

L'Association des Parents d'Élèves (APE) de l'école publique entame l'année 2026 avec une équipe renouvelée et plus motivée que jamais. **Le nouveau bureau, fraîchement élu, est composé de Mme Naomi GONCALVES, toujours Présidente, Mme Charline BAILLET, nouvelle Secrétaire, Mme Adeline MENNERON, toujours Vice-Secrétaire, M. Patrick FERLAC, toujours Trésorier, et Mme Delphine GRIENAY, nouvelle Vice-Trésorière. Une équipe investie qui** souhaite poursuivre sur la lancée d'une année déjà riche en actions.

Dès cet automne, l'APE a redonné vie à la traditionnelle fête d'Halloween, très attendue par les familles, puis s'est immédiatement attelée à l'organisation de l'incontournable fête de Noël de l'école publique, qui s'est déroulée le 19 décembre. Un moment chaleureux, entièrement encadré par les bénévoles de l'association.

L'année 2026 s'annonce tout aussi animée, avec deux grands rendez-vous à noter dans les agendas :

Le loto de l'APE, événement phare, le 8 mars 2026.

La kermesse de l'école, moment festif rassemblant familles et enseignants, le 26 juin 2026.

Entre ces grandes dates, l'APE prévoit également de proposer d'autres actions et événements complémentaires, qui viendront ponctuer l'année et renforcer encore les liens entre les familles, les élèves et l'école.

Chaque année, grâce aux fonds récoltés par l'association, toutes les classes de l'école ont la chance de bénéficier de sorties scolaires et de projets pédagogiques, ainsi que, selon les années, d'un voyage scolaire. Pour 2026, ce sont les classes de CM1 et CM2 qui profiteront de cette belle opportunité, sans que cela n'empêche les autres classes de participer à des sorties variées tout au long de l'année.

L'APE tient à adresser ses remerciements les plus sincères à l'ensemble des parents bénévoles, ainsi qu'aux nombreux visiteurs et participants qui soutiennent l'association année après année. L'association remercie également la Mairie, toujours présente pour accompagner et aider l'équipe enseignante pour sa collaboration essentielle, ainsi que les partenaires, dont les dons, le soutien et l'implication contribuent grandement à la réussite de chaque action menée.

Une belle réussite collective qui met en lumière la force du lien entre l'école, les familles et l'ensemble des acteurs mobilisés autour des enfants.

ROUTES, PARKING
VOIES D'ACCÈS
TP Réalisations
VOIRIE-ENROBES
ALBON - 04 75 03 11 09
www.tprealisations.fr

Associations EsSpace

Endroit Saint Sorlinois Partagé pour l'Amusement, la Culture et les Échanges

Présidente : LABROY Odile
Secrétaire : DAVIDOFF Françoise
Secrétaire adjointe : ROBERT Claire
Trésorière : OGIER Simonne

06 février à 19h : soirée jeux buffet participatif (famille dès 8 ans) à la Bibliothèque.

07 février de 14h à 18h : après-midi tarot avec goûter participatif (Salle des Roses d'Automne).

18 février à 18h30 : veillée racontée dès 4 ans « la banquise » à la Bibliothèque.

06 mars à 18h30 : soirée dis-moi Dix Mots (Bibliothèque).

14 mars de 14h à 18h : après-midi tarot avec goûter participatif (Salle des Roses d'Automne).

12 avril à 15h30 : concert « Gérard Morel » chanteur humoriste – entrée 12 euros (Foyer)
Réservation conseillée : 06 83 44 26 46

Le Trio « sans prétention »

VENDREDI 13 MARS
20 HEURES AU FOYER

CONCERT
« Dans les yeux de Brassens »

tarif libre*
***(8 euros minimum Compagnie Sans Prétention)**

Evènements ponctuels

Enfants : Soirée pyjama, animation lors des vacances scolaires, gratuites et information sur notre page **Facebook : Bibliothèque St Sorlin (Eşspace)**

Ludothèque : régulièrement des Interclubs en soirée, gratuit.

Les Activités récurrentes

Pour les enfants

TOUDOULIRE (pour les 0/3 ans)
les mardis de 11h à 11h30

BRICOLIVRES (pour les 4/8 ans) les mercredis de 10h à 12h.

CREALIVRES (pour les 8/12 ans)
Les mercredis de 14h à 16h

Pour ces activités ouvertes à tous et GRATUITES s'inscrire par SMS auprès d'Odile
✆ 06 83 44 26 46

Pour les adultes

ATELIER ECRITURE
Chaque 2ème mardi du mois de 14h à 16h.

BRICOLAGES CREATIFS
Seront communiqués sur notre page
Facebook : Bibliothèque St Sorlin (Eşspace)

LUDOTHEQUE POUR TOUS
Chaque 1er vendredi du mois de 19h à 23h.
Participation libre et gratuite, grignotage partagé.
(info : Amandine : 06 84 09 95 25).

Associations

Les Amis des Roses d'Automne

Président d'honneur : CHEVAL Henri
Présidente : SONNIER Jacqueline
Secrétaire : FIEU Evelyne
Trésorière : RUETSCH Maggy

Le Club a pour but principal de développer des rencontres et des liens d'amitié entre les adhérents. Nous comptons à ce jour une centaine d'adhérents.
Nous nous réunissons tous les mercredis après-midi de 14 h à 18 h à la salle du Club pour disputer des parties de belote, tarot, scrabble et autres jeux, entrecoupées d'une pause goûter.
Au cours de l'année, différentes manifestations seront organisées par le Club, à savoir :

MANIFESTATIONS 2026

Mardi 20 janvier : Comédie musicale «La France en Chansons » à Bourg les Valence

Mercredi 21 janvier : Assemblée générale et tirage des rois au Foyer

Samedi 7 mars : Concours de belote Salle Annexe

Jeudi 12 mars : Théâtre à Lyon (Muchas Gracias)
Vendredi 20 mars : Repas au foyer

Jeudi 9 avril : Cabaret Elégance à Renaison

Samedi 25 avril : Repas grenouilles au Restaurant

Mardi 5 mai : Comédie musicale « Belles, Belles, Belles» à Bourg les Valence

Jeudi 21 Mai : Sortie d'une journée dans l'Ain
Vendredi 3 juillet : Repas de clôture au Foyer

Si vous voulez nous rejoindre, vous serez les bienvenus.

Associations
FNACA

La FNACA a pour but d'entretenir et de renforcer les liens de camaraderie et de solidarité entre les Anciens d'Algérie, Tunisie Maroc et d'organiser les souvenirs patriotiques.

Lors de l'assemblée générale du 14 octobre, notre président Marcel CROS a souligné l'arrivée d'un nouveau porte-drapeau, Christian CAYLA et l'entrée d'un nouveau membre au bureau, Aimé BONIN.

En 2025, un de nos camarades Gaston ROUX nous a quittés ainsi que Jacqueline BONIN, Paulette RIGNOL et Marie BRUN épouses de nos camarades.

COMPOSITION DU BUREAU

Composition du bureau :
Président : CROS Marcel

Vice-Président : FIEU Serge

Secrétaire : ROUPIE Geneviève

Secrétaire adjoint : BURLAT Albert

Trésorier : COSTECALDE André

Responsable journal : FIEU Serge

Commission veuves et veufs : ROUPIE Geneviève

Commission veuves et veufs adjointe : NIVON Eliane

1er porte-drapeau : SONNIER André

2ème porte-drapeau : CAYLA Christian

Porte-drapeau remplaçant : ATHÉE Maurice

Membres du bureau : BUIS René et BONIN Aimé

MANIFESTATIONS 2026

Samedi 31 janvier : Tirage des rois à 12 h au Foyer
Jeudi 19 mars : Cérémonie
Dimanche 19 avril : Congrès départemental à Chabeuil
Juin : Sortie organisée par les Veuves et Veufs
Dimanche 5 juillet : Méchoui à 12 h au Foyer

Association pour la Connaissance et la Protection du Patrimoine St-Sorlinois

Bureau
Présidente d'honneur : BOURGEON Paulette
Président : André Petit
Vice-Présidente : de BELLEGARDE Maryse
Secrétaires : GUILLOT Marie-Noëlle et FIEU Evelyne
Trésorières : RAULIN Elisabeth et COMTE Monique

Clin d'œil sur notre Patrimoine.

Pour mieux connaître les origines de notre Patrimoine et l'histoire de notre clocher en 1985 une petite équipe motivée par Marcelle Montagne s'est mis en devoir de percer le secret du clocher. Ils ont creusé, trié et décaissé sur 1 m 50 de profondeur. Le clocher est le patrimoine le plus intéressant de l'Eglise et surtout l'absidiole y attenant. Le clocher a été remanié plusieurs fois surtout au cours des Guerres de Religion mais il a gardé son caractère Viennois. L'Absidiole est intacte, bien qu'un peu trop encaissée de l'extérieur, on peut la dater du XI ou XIIème siècle. Le clocher et l'absidiole sont les restes de l'ancienne Eglise de St-Sorlin.

L'existence de l'Eglise de St-Sorlin est attestée par de nombreuses chartes (nous ne pouvons pas toutes les détaillées ici) elle figure sous le vocable « St-Sorlin en Val d'Or et sa paroisse ». Ce serait à l'origine, un prieuré fondé par les Moines de Tournus (en Saône et Loire). Cette communauté établie en 650 à Noirmoutier par un noble aquitain, St-Philibert, a dû fuir devant les invasions normandes et s'est installé à Tournus en 875. A la suite de diverses donations, les Moines de Tournus ont essaimé dans le Viennois aux environs de 1037. De nombreux prieurés et des paroisses ou prieurés ont été fondés à ce moment-là dans notre région : La Motte, Fay le Clos, St-Martin des Rosiers…

On trouve à St-Sorlin (St-Saturnin en Val d'or) nommé pour la première fois, toujours avec sa paroisse en 1105 dans une Bulle du Pape Paschall II confirmant la possession de cette paroisse à l'Abbé de Tournus. Cette confirmation se retrouvera en 1119, 1179… St-Saturnin est mentionnée dans les pouillés de Vienne au XIIIème siècle. En 1494 la paroisse est, quant à certains revenus, sous la juridiction des Dames Cisterciennes de Saint-Just de Claix.

Aux siècles suivants, Saint-Sorlin vit dans les différentes délibérations consulaires de Moras (réparations diverses, sépultures, car beaucoup de notables tenaient à être enterrés « dans l'église » et non dans le cimetière y attenant).

Nos activités et manifestations 2025 :

Après-midi récréative le 25 février 2025 au Foyer

Printemps des cimetières le samedi 17 mai à 15 h visite et découverte du « cimetière ancien » de St-Sorlin

Voyage 4 septembre : Saou et sa forêt, Dieulefit, Grignan et l'Abbaye d'Aiguebelle.

Journée du Patrimoine : 20 et 21 Septembre « 40 ans de Patrimoine et 35ème anniversaire de l'association -l'Architecture à travers nos voyages »

Sortie à Romans : visite du centre ancien de romans et la Maison du Mouton.

Participation aux travaux du CAP (Collectif des associations du Patrimoine de la Drôme des Collines) : AG à St-Donat et réunion trimestrielle à Hostun.

En 1793, l'église vendue comme bien national, mais rachetée aussitôt après par un groupe de paroissiens, subit quelques dommages.

En 1845 les avis sont partagés entre la restauration et la démolition suivie de reconstruction, ce dernier avis l'emporte, comme cela a été le cas dans beaucoup de communes avoisinantes. Il nous faut retenir le nom de l'architecte : *Alexandre Epailly,* architecte départementale de 1841 à 1848 ; on lui doit entre-autre de nombreuses restaurations à « pendentif » Valence. On peut le remercier de nous avoir préservés d'une reconstruction « néo-gothique » ! Au contraire, le chevet semi circulaire ainsi que les deux absides du transept nous replongent dans l'art roman grâce à l'inclusion particulièrement réussie du clocher et de l'absidiole et fait l'admiration de tous.

Des fouilles ont été entreprises à la suite de rangements qui ont permis de dégager l'autel. La commission de l'Art sacré de Valence puis la Direction des Antiquités Historiques de Lyon se sont intéressées aux travaux. Les Antiquités Historiques ont envoyé Mme JAMET et Mme TARDIEU, ingénieurs des Antiquités Historiques. Cette dernière a conduit les fouilles et a pu nous donner un 1er relevé depuis le sol primitif du XIIème, le 2ème sol situé aux environs du XVème, recouvert par le même sol qui datait de la réfection de l'église.

Au cours du travail, des sépultures ont été dégagées en particulier celle d'un personnage important au pied de l'autel. On a également trouvé des tessons de poteries funéraires « pégaux » datant du XIIème siècle. Comme pour les fouilles romaines, un relevé plus détaillé devait nous être fourni.

Une fresque sur la voute de l'autel a été restaurée et une « litre funéraire » près de l'autel a été découverte. Malheureusement l'humidité des lieux les ont beaucoup dégradés.

Une litre funéraire (emprunt au latin médiéval *lista*, « bordure »), litre seigneuriale, litre funèbre, ceinture funèbre ou ceinture de deuil est, sous l'Ancien Régime en France, une bande noire posée à l'intérieur d'une église, et parfois même à l'extérieur, pour honorer un défunt.

La Compagnie d'Arlande

Présidente : VERT Myriam
Suppléant : GAUDRÉ Cédric
Secrétaire COLORICCHIO Philippe
Trésorière : GAUDRÉ Andréa
Suppléante : PEDREGOSA Brigitte

Nous avons terminé notre saison de Théâtre par une représentation à St Sorlin. Nous sommes 11 comédiens et 4 techniciens et nous préparons notre prochain spectacle qui est toujours une comédie mais cette fois un inédit puisqu'il s'agit d'une création écrite par l'une des comédiennes !

La Compagnie d'Arlande présente « Ne réveillez pas le fiancé qui dort ! », une nouvelle comédie déjantée.
Fidèle à sa tradition de monter principalement des comédies, la Compagnie d'Arlande (composée de 11 comédiens et 4 techniciens) se lance maintenant dans une création originale, écrite par l'une de ses membres, Florence Bombrun.
Ce spectacle, d'une durée d'environ 1h30 (avec entracte), est une occasion parfaite d'offrir aux habitants de la commune un grand moment de détente et de bonne humeur.

Nous serons prêts pour nos premières représentations sur la commune de St-Sorlin en novembre 2026.

SYNOPSIS de la pièce
« Ne réveillez pas le fiancé qui dort ! »

En 2024, la vie parfaitement rangée d'Hubert, un homme vaniteux et obsédé par sa jeunesse , est sur le point d'exploser. La cause ? Une découverte scientifique incroyable : un homme, parfaitement conservé dans un glacier depuis 40 ans, vient d'être décongelé et ramené à la vie.
Cet "hiberné" n'est autre que Paul , l'ancien fiancé de sa femme, Edmée, disparu en 1980 lors d'une expédition à la recherche du Yéti.
Pour ne rien arranger, une professeure autoritaire exige que Paul, totalement amnésique, soit soigné dans le chalet familial. La seule solution pour lui faire retrouver la mémoire : recréer à l'identique l'ambiance des années 80 !
Alors qu'Hubert part en Suisse pour un lifting, la famille doit se transformer. Entre des beaux-parents "Bidochon" encombrants , une belle-sœur "perchée" adepte du Feng Shui , des tests cognitifs à base de Michel Sardou et des séances d'aérobic en juste au corps, le chalet devient le théâtre d'un chaos hilarant.
Mais le retour de Paul n'est que la partie visible de l'iceberg. Les secrets, les vieilles rancœurs et une révélation génétique explosive vont remonter à la surface, prouvant que le véritable "hiberné" n'était peut-être pas celui qu'on croyait.

Associations

Amicale Boules

Président : DAUVERGNE Michel
Suppléants : FAURE Jean-Paul et CROS Roger
Secrétaire : GRATTESOL Virginie
Trésorière : FAURE Mireille

MANIFESTATIONS 2025
Lundi de Pâques 06 avril : Repas et concours de boules des sociétaires (Foyer)
Lundi 25 mai (Pentecôte) : Concours de boules lyonnaises Challenge Michel FAURE (Foyer)
Lundi 17 août : Concours de boules lyonnaises « Challenge Jean-Pierre TURPIN (Foyer)
Lundi 28 septembre : Concours de la Vogue - ouvert à tous (Foyer)

10 licenciés et 50 cartes sociétaires.

A partir du mois d'avril et jusqu'au mois d'octobre
Tous les lundis et jeudis après-midi, à partir de 13h30, toutes les personnes qui le souhaitent peuvent venir s'entrainer et jouer aux boules entre copains.

A partir du mois d'octobre et jusqu'au mois de mars : les entrainements se font au Boulodrome de Porte de DrômArdèche à Anneyron.

A.C.C.A *(Association Communale de Chasse Agréée)*

Les chasseurs jouent un rôle essentiel dans la préservation de la biodiversité en régulant et en gérant les habitats naturels. De plus, des initiatives comme le dispositif d'éco-contribution permet aux chasseurs de contribuer à des actions concrètes pour la biodiversité. Ces efforts visent à garantir une chasse responsable et durable en tenant compte des enjeux écologiques et de la préservation des écosystèmes.

Notre activité, à la fois traditionnelle, moderne et ancestrale, rassemble des passionnés autour de l'amour de la nature.

La chasse revêt plusieurs enjeux importants. Tout d'abord, elle joue un rôle crucial dans la maîtrise des populations de grand gibier. Les dégâts dans les cultures et dans les bois peuvent altérer l'écosystème.

Une gestion équilibrée est donc nécessaire, afin d'aider aussi les agriculteurs, déjà fortement impactés par tout le système, à ne pas avoir trop de dégâts, de plus les préjudices causés sont pris en charge en totalité par les chasseurs. C'est un peu le monde à l'envers, nous mettons tout en œuvre pour réguler et nous devons payer quand même. Les «antis» devraient prendre le relai puisque le monde serait mieux selon leurs dires sans notre gestion.
La chasse, ancrée dans le patrimoine français, évolue avec la société. Elle a su s'adapter aux attentes et aux préoccupations croissantes concernant la protection de la faune et de la flore.
Les 87 chasseurs St-Sorlinois sont attentifs à tous ces enjeux et toujours à l'écoute et dans le dialogue avec tous les utilisateurs des espaces de notre territoire afin de bien vivre ensemble.

Associations

Club de pétanque de Saint Sorlin en Valloire

Président : BIANUCCI Charly
Suppléante : JOUVE Fanny
Secrétaire : GALLAY Lou-Ann
Secrétaire adjoint : POIPY Fabien
Trésorière : PERRIER Viviane
Trésorier adjoint : TARDY Bernard

MANIFESTATIONS 2026
09 mai : Concours de pétanque - tête à tête matin et doublette l'après-midi (Foyer)
18 juillet : concours de pétanque (semi-nocturne)
Stand « Marché » date à déterminer

Montée en division des féminines en 2ème division.
Equipe 4 – masculine – en 5ème division

51 licenciés et 5 cartes d'adhérent

Le club de Saint-Sorlin en Valloire avec ses 51 licenciés et ses 5 adhérents tenait à féliciter l'équipe féminine pour cette saison et leur montée en 2ème division.

Malheureusement perdu en Finale du championnat des clubs de la Drôme.

Si cela vous dit de rejoindre une équipe dynamique les entraînements se font le mercredi et le vendredi au terrain de pétanque de Saint-Sorlin en Valloire, situé à côté du stade de rugby à partir de 17h30 d'avril à fin septembre.
Pour la période hivernale, de novembre à avril, les entrainements se font au boulodrome de Pact à partir de 17h30.

Pour toute demande de renseignements pour rejoindre le club vous pouvez contacter le Président Charly Bianucci au 06.71.78.69.73 Ou la secrétaire Lou Ann Gallay au 06.29.42.76.16

Associations

Cordée Spéléo Canyon

Président : LIAGRE Pierre
Vice-Président : BONNET Daniel
Secrétaire : GAUDICHET Rémi
Trésorière : GERMAIN Florence
Contact : BONNET Daniel
danl.bonnet@sfr.fr

Notre club compte 11 adhérents.
Encore une fois, nous avons été très actifs puisqu'au 1er novembre, nous avons déjà effectué près de 60 sorties : classiques, initiations et premières. Plus de 250 m de galeries nouvelles découvertes par le club.
Cette année a été aussi une première pour nous, nous avons emmené 3 personnes à mobilité réduite sous terre, une sortie inoubliable, des familles réjouies et une bonne expérience pour nous. Voici le récit de cette expérience :

Des joëlettes sous terre à la Luire.

Un beau dimanche dans le Vercors, des personnes enthousiastes, de nombreux spéléos du club, mais aussi des membres de l'association « Handicap Excursions » de Romans, une bonne ambiance, une belle grotte, tout était réuni pour passer ce 16 juin un bon moment sous terre avec nos deux protégés, Lula et Jean-Marc, à qui nous avions promis une jolie excursion. Pour… qui n'a pas pu venir, ça n'a été que partie remise le 31 août.
Un beau chemin à travers bois nous a tous amenés au grand porche de la cavité. Après quelques rappels historiques, ce lieu étant chargé d'histoire suite aux événements tragiques de juillet 1944, histoire pas si lointaine et encore très proche dans les mémoires des habitants du Vercors, nous avons pénétré plus en avant dans la grotte.
C'est à la lueur des bougies placées dans des lanternes que nous avons effectué notre parcours. Thomas, le propriétaire de la grotte, très dynamique et maître de son sujet nous servant de guide.

Les membres du club comme accompagnateurs, vigilants aux manœuvres pour conduire les joélettes dans des passages larges, mais aussi dans d'autres beaucoup plus étroits ou bas, l'ambiance spéléo était bien au rendez-vous.
Après 2 heures de randonnée souterraine, les yeux encore émerveillés, c'est radieux que tout le monde est ressorti pour un pique-nique convivial.

L'après-midi a été consacré à une promenade sur le plateau de Font d'Urle où fleurs et marmottes ont fait la joie des participants.

Au final, une magnifique journée, de belles découvertes pour tous, initiés ou amateurs éclairés, et notamment pour nous qui avons accompagné pour la première fois des personnes tétraplégiques sous terre, journée qui, nous nous le sommes promis, sera renouvelée l'an prochain dans une autre cavité.

Associations

Danse des Collines

Danse des collines continue ses cours hebdomadaires adultes avec les séances de Mouvement réparateur (pour info voir site : beatricecorbin.com au chapitre mouvement réparateur) ainsi qu'avec les enfants et ados de 4 à 16 ans, les mardis à partir de 16H30 salle du foyer.
Les jeunes élèves étaient ravis de participer à l'évènement spectacle Amascène début juin organisé par la com com Porte de Drômardèche, ainsi qu'à la fête du Parc de notre commune de St-Sorlin début juillet.
Quant à leur professeure Béatrice Corbin qui enseigne également à Paris pour les futurs professionnels, elle était présente au 1er au salon des aidants de la commune, en tant qu'artiste sur échasses pour assurer l'animation et le lien entre les différents stands et générations. C'est avec ravissement que visiteurs et participants ont accueilli ce personnage si particulier.

Tout au long de l'année pendant les vacances scolaires les stages de trapèze et tissu battent leur plein (prochain 8/9 /10 Fév 26). Avec un supplément sur quelques stages où la découverte de la danse indienne et du mouvement réparateur a été proposée.

danse inclusive avec la Cie L'autre main

Taï chi avec Joseph Letellier

Cours hebdomadaires enfants de 4 à 6 ans

Qi Qong en extérieur
avec Joel Adidian

Un garçon au trapèze sous l'oeil bienveillant de Magali

Cet été pour sa 4ème année le grand stage d'été danse et mouvement fin août a trouvé son public qui arrive des 4 coins de la France pour participer aux cours de Qi qong, Taï chi, danse indienne, Jazz, barre au sol et mouvement réparateur.
Cette année deux nouveautés : la collaboration avec la Cie "L'autre main " de Beaurepaire pour la danse inclusive et le stage spécifique enfants multi activités de 9H30 à 16H avec repas tiré du sac. Actuellement en préparation l'édition 2026 autour des danses et mouvements du MONDE.

2025 fut une belle année de réussite pour l'association qui doit beaucoup à son Bureau de bénévoles très engagés dans leurs fonctions de Présidente Dominique Andrevon et trésorière Magali Jauzy.
Danse des collines remercie chaleureusement la municipalité qui met tout en œuvre chaque année pour le bon déroulement de ses évènements.

Contact et renseignements :
dansedescollines@yahoo.com

Associations

Orchestre d'Harmonie

Président : ROBIN Bernard
Vice-Président : SERVES Jean-Pierre
Secrétaire : GAUDIN Amélie
Secrétaire Adjointe : SARRAZIN Camille
Trésorière : BARRAL Maryse
Trésorier Adjoint : BRUNET Jean-Pierre

35 membres actifs.
Depuis le mois de septembre : Concert à Salaise sur Sanne (week-end des arts majeurs), Commémoration du 11 novembre, Concert à Saint-Péray le 11 novembre au profit du club Handisport, Concert de Ste Cécile le 22 novembre, Matinée Diots et Caillettes le 07 Décembre et Concert à Maclas le 14 décembre.

MANIFESTATIONS 2026

1er février : 29ème Salon des vins et produits du terroir (Salle Polyvalente)
14 mars : Concert + repas (bœuf Strogonoff) + soirée (Salle Polyvalente)
19 mars : Commémoration
08 mai : Commémoration
19 juin : Fête de la musique
(à définir : si un quartier est volontaire pour recevoir l'Orchestre, merci de nous contacter).

Avec Vincent Dumas à la direction depuis 10 ans, l'Orchestre d'Harmonie de St-Sorlin En Valloire a toujours à cœur d'animer le village et de faire découvrir des musiques différentes et éclectiques à son public.
L'orchestre aime vous emmener en voyage, en allant de la musique Pop à la musique Classique, en passant par des œuvres originales pour orchestre d'harmonie.
Le fil rouge de cette année est « la musique en couleur ». L'orchestre vous présentera le fruit de son travail à l'occasion de sa traditionnelle soirée du mois de Mars et de son fameux bœuf Strogonoff.
La culture et la musique plus particulièrement, permettent d'unir toutes les générations et toute la population. Le partage est le maitre mot, le plaisir d'offrir des moments conviviaux à son public, le leitmotiv de l'orchestre et de l'ensemble de ses membres.
Nous vous attendons nombreux pour les manifestations à venir !!!

Associations

Electrolapse

Électrolapse vous souhaite une belle année 2026

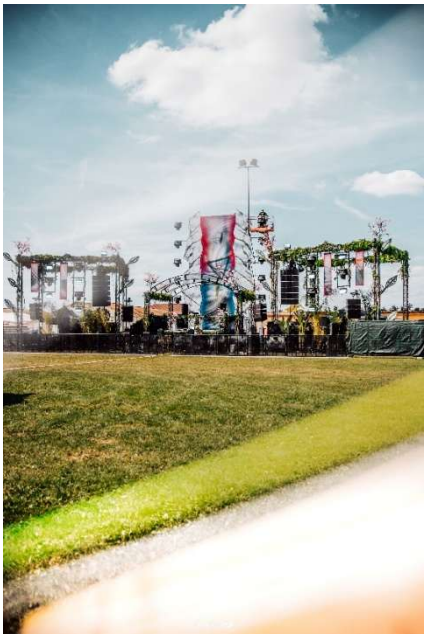

Toute l'équipe d'Électrolapse tient à vous adresser ses meilleurs vœux : que cette année soit riche en rencontres, en projets qui se concrétisent, en énergie positive et, bien sûr, en bons moments partagés. 2025 restera une année marquante pour le festival.

Nous avons eu l'immense fierté d'être classés **2e meilleur festival de France** dans la catégorie **5 000 à 15 000 festivaliers par jour**.

Une consécration majeure, d'autant plus qu'il s'agissait de notre première participation dans cette catégorie.
Cette distinction ne nous revient pas uniquement : elle appartient à tous ceux qui ont rendu l'aventure possible — habitants, bénévoles, équipes, partenaires, prestataires, services municipaux, associations, artistes, commerçants, et riverains. Chacun y a contribué, directement ou indirectement.
Cette nouvelle année marque aussi une transition importante. Après cinq éditions sur le terrain de rugby, nous arrivons à la fin d'un cycle. En 2021, notre ambition était simple et sincère : **dynamiser le territoire** et **faire découvrir les musiques électroniques** à ceux qui ne les connaissaient pas encore.
Mission accomplie.

2026 ouvre donc un nouveau chapitre.
Un nouveau terrain.
Une nouvelle scénographie.
De nouvelles ambitions.
Tout en restant fidèle à l'âme d'Électrolapse, ce changement nous permettra de continuer à améliorer l'accueil, la circulation, le confort et l'expérience globale du festival.

Comme chaque année, un tarif préférentiel est proposé aux riverains afin que vous puissiez profiter du festival en priorité et dans les meilleures conditions. Il est disponible sur **www.electrolapse.fr**, tout en bas de la page d'accueil, sous l'intitulé **« Pass Riverains »**.

Encore merci pour votre confiance, votre soutien, vos retours, et votre engagement, année après année.

Rendez-vous les 21 et 22 août 2026.

Associations

St Sorlin Jarcieu Sportif Basket

Une nouvelle saison déjà bien commencée, avec un bel enthousiasme et une énergie grandissante. Avec plus de 230 licenciés, toutes les catégories affichent une excellente dynamique.

"Un mini-basket en plein essor"

La base de notre formation se porte à merveille : près de 100 mini-basketteurs foulent chaque semaine les terrains pour découvrir ou perfectionner leur pratique.
La saison démarre fort pour nos plus jeunes, avec 7 équipes engagées en plateau ou match, auxquelles viendront s'ajouter 2 nouvelles équipes dès janvier 2026.
Et 14 coachs investis :

- U7 : Fred H, Julien, Loïc, Gaëlle, Charlotte et Virginie
- U9 : Pauline, accompagnée de Nathan, Lenny, Marissa, Elouan et Emma
- U11 : Emma (apprentie BPJEPS), Fred B, Jean-Marc et Manu

"Des jeunes motivés, bien encadrés et performants"

Près de 70 jeunes composent nos 7 équipes engagées en championnat.
Trois équipes jeunes jouent en D1, plus haut niveau départemental. Et du côté des catégories jeunes qui ne sont pas encore en D1, l'ambition est bien présente : toutes visent une montée en D1 dès janvier 2026.
Mention particulière aux U13 garçons 1, qui ont brillamment obtenu leur place en R3.
Les entraîneurs investis assurent un suivi de qualité :
- U13 garçons : Ousmane & Glenn / U13 filles : Fred H
- U15 garçons : Didier / U15 filles : Loïc
- U18 garçons : Ousmane / U18 filles : Pauline

"Des seniors soudés et ambitieux"

Le club compte 50 licenciés seniors, répartis dans 5 équipes, dont une équipe loisir.
À noter que l'équipe seniors filles 1 évolue elle aussi en D1, représentant fièrement le club au plus haut niveau départemental. L'objectif est clair et partagé par l'ensemble des équipes seniors : jouer les phases finales et décrocher la montée au niveau supérieur, et cela grâce aux conseils précieux de leur coach.
-Seniors garçons : Didier / Seniors filles : Ousmane et Fred B.
Et nous avons encore 5 équipes en lice pour les quarts de finale de la coupe Drôme-Ardèche.

LE BUREAU

Président : BILAUDÉ Frédéric
Vice-Président : GARGAUT Wilfried
Secrétaire : VALVERDET Virginie
Vice-secrétaire : PAIN Leila
Trésorière : RIOU Tiphaine
Vice-Trésorier : AGESILAS Jean-Marc

Un événement exceptionnel à venir : les 90 ans du club !

Cette saison sera aussi marquée par un moment historique :

Le club fêtera ses 90 ans le samedi 13 juin 2026.

Une journée spéciale est en préparation pour célébrer comme il se doit neuf décennies de passion, de bénévolat, de transmission et de basket. Un rendez-vous à ne surtout pas manquer !

Grâce à l'implication des bénévoles, des entraîneurs, des joueurs et des familles, le club continue de grandir tout en conservant l'esprit convivial qui fait sa force.

Les rendez-vous de cette année :

- **15 février 2026 : Matinée caillettes**
- **18 & 19 avril 2026 : Finales de la Coupe Drôme-Ardèche**
- **13 juin 2026 : Les 90 ans du club**
- **5 juillet 2026 : Assemblée générale**

Nos mini-basketteurs & leurs coachs

Associations

Comité des Fêtes

Présidente : CROZIER Françoise
Vice-Présidente : FAURE Fabienne
Secrétaire : JAMY Amandine
Trésorière : GUILLOT Marie-Noëlle

Responsable du matériel : Jacky BEGOT
(réservation obligatoire 15 jours avant)

☎ 06 75 83 42 14

Caution exigée : 50 €

Membres : BRUNET Angèle – BRUNET Nadège – CANCALON Sandy – VASCHALDE Corinne – GIRY Romane et les Président(e)s des associations adhérentes.

MANIFESTATIONS EN 2025
Le Puce des Couturières : 23.03.2025 Salle Annexe.

Les conscrits classe en 5 : 20.09.2025 (Avec la coordination du Comité des Fêtes)

Brocante : 05.10.2025 en extérieur devant la Salle Polyvalente.

Ces manifestations sont renouvelées pour 2026
Les Puces des Couturières : 29.03.2026

La journée des conscrits de la classe en 6 : date à confirmer.

Gymnastique Volontaire

Nombre d'adhérents au 4 Novembre 2025 : 102 contre 87 l'an passé à la même date. Le bureau se réjouit de l'attrait pour les cours proposés. L'évolution nous permet d'ouvrir un 2ième cours de Cardio Renfo le mardi sur le créneau de 17h15 à 18h15 en plus de celui de 18h30.

L'activité de la Gym Volontaire de St-Sorlin continue de faire des adeptes. Et l'âge de nos adhérents s'élargit, nous accueillons de plus en plus de jeunes adultes, des mamans « actives », et des séniors qui rajeunissent au fil des séances.

C'est Florent, qui a pris la relève des cours de cardio/renfo le mardi soir (de 17h15 à 18h15 et 18h30 à 19h30). Geneviève continue d'animer les 2 cours de Pilates du vendredi soir (17h15/18h15 et 18h30/19h30). 🤗

Les cours ont lieu à l'annexe du gymnase de St Sorlin. Le prix de la licence est à 92 €, y compris la part pour la Fédération. Aussi pour ceux qui souhaitent encore nous rejoindre et qui sont déjà adhérents à cette Fédération, le prix de votre licence passe à 60€. Ce qui vous permet d'assister à toutes les séances proposées

Associations

De nombreuses sorties collectives pendant l'année

Des manifestations réussies pour le club

Le BC2S 26 derrière la buvette d'Électrolaps

TERENCE TORNABENE
Champion d'Europe

Des jeunes très impliqués dans les compétitions

Bike Club
Saint Sorlin
26
2025

Associations

Tennis

Augmentation du nombre de licenciés passant de 75 à 82.

Le club a inscrit 3 équipes « hommes » et 1 équipe « femmes » aux championnats d'automne et de printemps 2024/2025 et s'est de nouveau distingué. L'équipe femme est devenue championne Drôme – Ardèche de la 4ème division du championnat d'automne (cf photo). L'équipe 1 homme s'incline en ¼ de finale de 2ème division du championnat de printemps et devrait donc atteindre la 1ère division cette année.

Nos licenciés ont également composé 4 équipes « hommes » pour la coupe des messieurs ayant commencé fin janvier 2025. L'équipe n°3 a eu le mérite d'aller jusqu'en ¼ de finale.

Organisation du premier tournoi officiel du club du 11/04 au 03/05/25 réunissant quelques 115 joueurs/ses venant des clubs voisins (photo des spectateurs ci-jointe).

Président : KHELID Mustapha
Vice-Présidente : SEMEN Anne
Secrétaire : GUÉGAN Léna
Secrétaire adjoint : FANGET Philippe
Directeur sportif
Trésorier : GIDEMANN Serge

MANIFESTATIONS 2026

01/02 – 31/05 : Championnat de printemps (TC St-Sorlin et extérieur)
27/02 – 29/05 : Coupe des Messieurs (TC St-Sorlin et extérieur)
10/04 – 02/05 : Tournoi annuel (TC St-Sorlin)

Alexis GENTIL, enfant du club, est désormais le coach principal du club. Pour cela, il a entamé une formation pour obtenir son CQP (certificat de qualification professionnelle) et est donc salarié du club.
2026 marquera l'arrivée de couvertures (toits) contre la pluie sur nos 2 terrains existants nous permettant de jouer quelle que soit la météo.
Pour varier les plaisirs, le pickleball fait son entrée au TC Saint Sorlin et fait déjà beaucoup d'adeptes. Les séances sont ouvertes à tous ceux qui souhaiteraient découvrir cette nouvelle discipline.

LA BONNE SPIRALE AU TENNIS :
Le club de Tennis de Saint-Sorlin a vécu une saison 2024/2025 riche en évènements sportifs et en convivialité (autour de bons repas - cf photo), et continue sa progression cette année.
Pour la saison 2025/2026, de belles perspectives s'offrent à nous.

Associations

USVG

MANIFESTATIONS 2026

08 février : Matinée Ecole de Rugby

22 mars : Journée des partenaires

20 juin : Challenge A. Metay – Fête du Rugby

Présentation du bureau :

Président : MENNERON Pierre-Dominique

Vice-Président : BRENIER Manu

Secrétaire : LEGRAND Frédérique

Secrétaire adjointe :CLERIN Clémentine

Trésorier : BRENIER Max

Trésorier adjoint : BANC François

Séniors : à partir de 18 ans (39 licenciés)
Entraînements les mardis et vendredis soirs de 19h30 à 21h
Ecole de rugby : du Baby aux U12 : de 3 à 12 ans (75 licenciés)
Entrainements U8, U10, U12 les mardis soirs de 18h à 19h15
et les samedis matins de 10h15 à 12h
Entraînements Baby, U6 les samedis matins de 10h à 11h
Rugby Toucher : sans plaquage à partir de 16 ans (26 licenciés)
Entrainements les jeudis soirs de 19h15 à 21h.

L'USVG, club de rugby de St-Sorlin en Valloire, évolue cette saison en Ligue Aura, dans le championnat Régional 3.
L'USVG possède une école de rugby regroupant près de 80 enfants, qui encadre les enfants nés entre 2014 à 2022.

L'USVG propose la découverte du rugby avec le Baby Rugby qui accueille les enfants nés entre 2021 à 2022
Une section loisir de rugby à toucher Mixte à vu le jour l'année dernière.

Associations

Valloire Loisirs

EN 2026 A VALLOIRE LOISIRS
Association soutenue par le SIVU (syndicat intercommunal) de la Valloire), la CAF de la Drôme et la Communauté de Communes Porte de DrômArdèche.

Cet automne, quelques rendez-vous culturels et de loisirs ont été appréciés : « Emile et le roi de la récup » , un spectacle de sensibilisation des jeunes au tri et à la récup, une projection « le passeur d'arbres » sur la transmission intergénérationnelle et préservation de l'environnement, un spectacle pour les familles et jeunes
« Vive les vacances en famille » autour des liens dans la famille ,une soirée conte « le road movie du taureau bleu »: sensibilisation au handicap, un spectacle sur l'héritage de la langue « autoportrait de ma grand-mère » (comédie de Valence), une sortie cueillette avec des échanges de recettes culinaires, des ateliers parentalité (yoga, poterie), un atelier créatif Familial sur le thème d'Halloween et enfin une soirée familiale autour de Noël.
Sans oublier de dire merci aux 6 jeunes du territoire qui ont réalisé un chantier peinture au local d'Inter'Val pendant les vacances d'Automne

En 2026
L'accueil de Loisirs est ouvert tous les mercredis de 7H30 à 18H avec la possibilité pour toutes tranches d'âges de s'inscrire à la demi-journée ou journée.
Ouverture également sur les petites vacances scolaires (Automne, Hiver, Printemps) et l'été (4 semaines).
Accueil 3-5 ans à la demi-journée et journée.
Accueil 6-10 ans en journée/ Accueil 10-14 ans en journée.
De Septembre à Juin, l'accueil des enfants de 3 à 14 ans se passe au groupe scolaire d'Epinouze et durant l'été sur le site scolaire de Saint Sorlin en Valloire.

Valloire Loisirs propose tout au long de l'année des activités de loisirs, des ateliers pour partager et consommer autrement, des spectacles (Comédie Itinérante de Valence et autres compagnies), des projections avec la rencontre des réalisateurs, des expositions (salon des jeunes en juin, salon de peinture en septembre).

Contacts
Accueil, inscriptions activités, spectacles
RACHEL PESSEAS 06 80 46 04 05
Accueil de loisirs, espace Jeunes (Interval)
YANN COASSE 06 32 63 62 54
Espace Inter'val (parentalité, famille, jeunesse, numérique)
DORIAN et INGRID 06 80 25 58 12

Le bureau de l'association :
Présidente : Hélène THINON,
Vice présidente : Chantal VERMAST
Trésorier : Bernard CLAIN,
Trésorière Adjointe : Marine ZOWIEZ-NEUMANN
Secrétaire : Janine MILAN
Secrétaire adjointe: Annie BEGOT
Membres : Monique BERUT, Béatrice CARDAILLAC STROE, Morgane HENRY, Madeleine MAZALLON, Laureen MOUNIER, Monique ORTOLA et Aimée TARDY.

Valloire Loisirs

L'espace INTER VAL 150 route de la Valloire St Sorlin en Valloire (en face du collège)
Un lieu où l'on se sent accueilli, sans pression, ni jugement. Se retrouver le temps de cet « inter 'val » pour faire une pause, trouver des ressources, prendre du temps et partager. (espace familles, jeunesse, espace numérique).

SPECTACLES
«Comédie Itinérante « Abécédaire musical » Mercredi 18/03/2026 20h Salle des fêtes Lapeyrouse-Mornay
Comédie itinérante « Barbara » Mercredi 22/04/2026 20h Salle des fêtes d'Epinouze

PROJECTIONS
« Les trésors de Kairouan » Jeudi 5/03/2026 14h30 salle des fêtes Manthes
« Pygmées » Jeudi 16/04/2026 14h30 Salle des fêtes EPINOUZE.

EXPOSITION
39ème Salon des Jeunes du 13/06 au 28/06/2026 Samedi et Dimanche de 16h à 19h et sur rendez-vous.

RENDEZ-VOUS
Assemblée générale de l'association : Vendredi 13/03/2026 à 18h30 salle des fêtes de Lapeyrouse-Mornay.

Soirée cinéma familiale Jeudi 23/7/2026 : 1ère partie musicale à 20 h , film à 22 h en partenariat avec la CCPDA Parc communal de Manthes.

Etat civil

Naissances 2025

Eden KOAÏCHE le 04 avril

Thaïs MEYER le 07 juillet

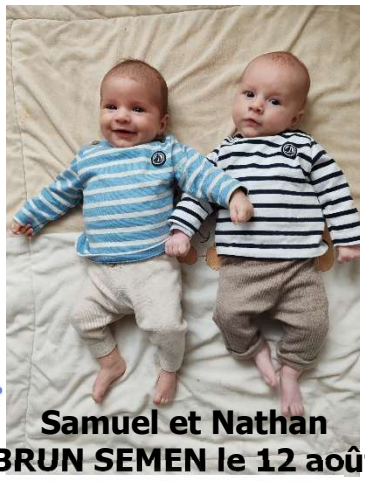

Samuel et Nathan BRUN SEMEN le 12 août

Mathis BRUNET le 25 juin

Noam BAUD le 09 février

Hanaé SAVIN le 21 octobre

Lévi DEGASPERI le 09 mai

Louna BONNET le 02 septembre

Victoire TAMBURINI le 18 novembre

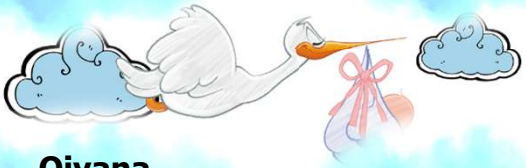

Alix et Elise CROS le 04 décembre

Andréas BOINET le 1er février

Qiyana CHARREYRON DESSEUX le 15 juin

Maya BORDA PÉREZ le 11 octobre

Eléonore DONNET le 26 décembre

Mariages 2025

Lucie GROUSSET & Nicolas MIELLON le 10 mai

Alexia LABATUT & Lilian BELKHIR--Avignon le 28 juin

Julie DEBOEUF & Romain CHARRUET le 05 juillet

Virginie ALMORIC & Guillaume GENTHON le 11 janvier

Saoudata ABDALLAH MZE & Gwenaël BRUNIERE le 21 juin

Céline VICAT & Guillaume TREDANT le 21 juin

Sophie CARBONNEL & Yannis CLAIR le 06 septembre

Sonia MAURIN & Clément MALIN le 13 septembre

Etat civil

Mariages 2025

Camille SARRAZIN
&
Rémi COULANGE
le 30 août

Cindy LANCELIN
&
Alexandre BROYANT
le 06 septembre

Léa BLETON
&
Clément RAGOT
le 20 septembre

Décès et transcriptions 2025

Claude LACÔTE le 06 janvier (Transcription)
Yvette REYMOND née FANJAT le 18 janvier
Robert POULENARD le 30 janvier (Transcription)
Fernand DUCLAUX le 08 février (Transcription)
Paulette MARCHAND (née ACHARD) le 08 février (Acte non transcrit)
Karine GIDEMANN née LOIRE le 17 février (Transcription)
Marie SABATIER née DUFOUR le 21 février
Juliette BONIN née NOIR le 14 mars
Séverin MARTINEZ le 04 avril
Arlette ROBIN née BOUZON le 09 avril (Transcription)
Roger TURPIN le 26 avril
Serge CODORIER-MARET le 05 mai
Frédéric FAUGERON le 07 mai (Transcription)
Claire MONTAGNE le 07 mai (Transcription)
Thérèse CHANDELIER née ROSE le 08 mai (Transcription)
Paulette RIGNOL née ROBIN le 08 mai (Transcription)
Nathalie BOCCA née BOCCA le 11 mai (Transcription)
Madeleine LETHY née DOYAT le 11 mai
Marie BRUN née DUCLOS le 14 mai
Yvette VERT née BRESSON le 16 mai (Transcription)
Huguette NOIR née MONTLUET le 26 mai
Huguette TARDY née TOB le 03 juin (Transcription)
Patricia CHAUVELIER le 03 juillet
Solange MARTIN le 04 juillet
Michel CRÂPEAU le 13 juillet (Transcription)
Paulette GUITTON née TIVOLLE le 17 juillet
Alain GENTIL le 18 août (Transcription)
Léontine BERTHELON née FAGIANO le 09 septembre
Nicole JEUNOT le 10 septembre (Transcription)
Maria Das Dores RODRIGUES ARAUJO née RODRIGUES le 30 septembre (Transcription)
Robert CHARDON le 02 octobre (Pas de transcription)
Michel JOUVE le 03 octobre (Transcription)
Joël BLANCHARD le 19 octobre (Transcription)
Bernard AUBERT le 10 novembre
Corinne BONNET le 22 novembre (Transcription)
Yves RÉOTOR le 24 novembre (Acte non transcrit)
Mauricette MARTINEZ née GABRION le 11 décembre
David MONTEIL le 14 décembre
Danielle FAURE née SARRAZIN le 15 décembre
Jacky MEUNIER le 18 décembre (Transcription)
Michelle BUIS née RIBAUD le 29 décembre

A.D. BÂCHES

- OMBRAGE
- PISCINES
- LOCATION BARNUM

FABRICATION ET REPARATION Professionnels & Particuliers

06 63 84 78 72 www.adbaches.fr

26 – St SORLIN EN VALLOIRE

CHEVAL TP

groupecheval.fr - 04 75 72 12 00

BOULANGERIE L'ADRESSE Pâtisserie • Snacking

@LADRESSEBOULANGERIESAINTSORLIN

BOULANGERIE L'ADRESSE Pâtisserie • Snacking

04 69 29 22 95
495 Route de Moras
26210 Saint Sorlin en Valloire
ladresseboulangeriesaintsorlin
ladressesaintsorlin

Fruits et Légumes

Le Dromois

Du lundi au vendredi :
8H30-12H00 / 14h00-19h00

Le samedi : non-stop 8h30-18h00

LHV Les HALLES de la VALLOIRE

SAINT SORLIN EN VALLOIRE

BOUCHERIE Salaisons D48 Dailland CHARCUTERIE

Boucherie - Charcuterie - Salaisons - Fromages - Epicerie Fine - Vins

DU MARDI AU VENDREDI : 8h00-12h30 et 15h00-19h00

SAMEDI : 8h00-12h30 et 14h30-18h30

04 75 68 04 81 maxime@dailland.fr

493 route de Moras - 26210 ST-SORLIN EN VALLOIRE

LDLC VALENCE

INFORMATIQUE

ZAC plateau des Couleures
10 Place Pierre Lubat
26000 VALENCE

09 67 07 44 23
Mail : valence@ldlc.com
Facebook : LDLC.Valence

BMESURE

375 Rte de Moras
26210 Saint-Sorlin-en-Valloire

04 75 57 25 96
bmesure.fr

MAISONS Genève
CONSTRUCTION TRADITIONNELLE ARTISANALE
QUALIBAT

VILLAS INDIVIDUELLES
MAÇONNERIE GÉNÉRALE
RESTAURATION
CHARPENTE
COUVERTURE

TERRASSEMENT
ASSAINISSEMENT
TRAVAUX PUBLICS
VIABILISATION
DRAINAGE

38270 JARCIEU - Tél. 04 74 84 86 22 - www.maisons-geneve.fr

Imprimerie de la Vallée

création
numérique
offset
signalétique
publicitaire

13, rue Françoise Barré-Sinoussi
Z.A.E des Iles - 26240 SAINT-VALLIER

Tél : 04 75 23 44 32 - Fax : 04 75 23 17 80
Email : imp.vallee@wanadoo.fr
www.imprimerie-vallee.com

Imprimez vos idées !

IMPRIM'VERT

EXERTIER Luna
Conception paysagère et devis
06 07 51 96 02
lexertier@laquet.fr

LAQUET
GROUPE VERIDIS
Jardins pour les particuliers

Aménagements paysagers pour les particuliers !
N'hésitez pas à nous contacter !

LAPEYROUSE-MORNAY

Ets Mr Ménager
ATELIER DE RÉPARATION ÉLECTRO-MÉNAGER
Pièces détachées
DEVIS GRATUIT EN ATELIER !
26210 ST SORLIN EN VALLOIRE
04 75 31 30 93