

CHAMPROND

EN

GATINE

1993

Champrond-en-Gatine. — La Tour. — 1906

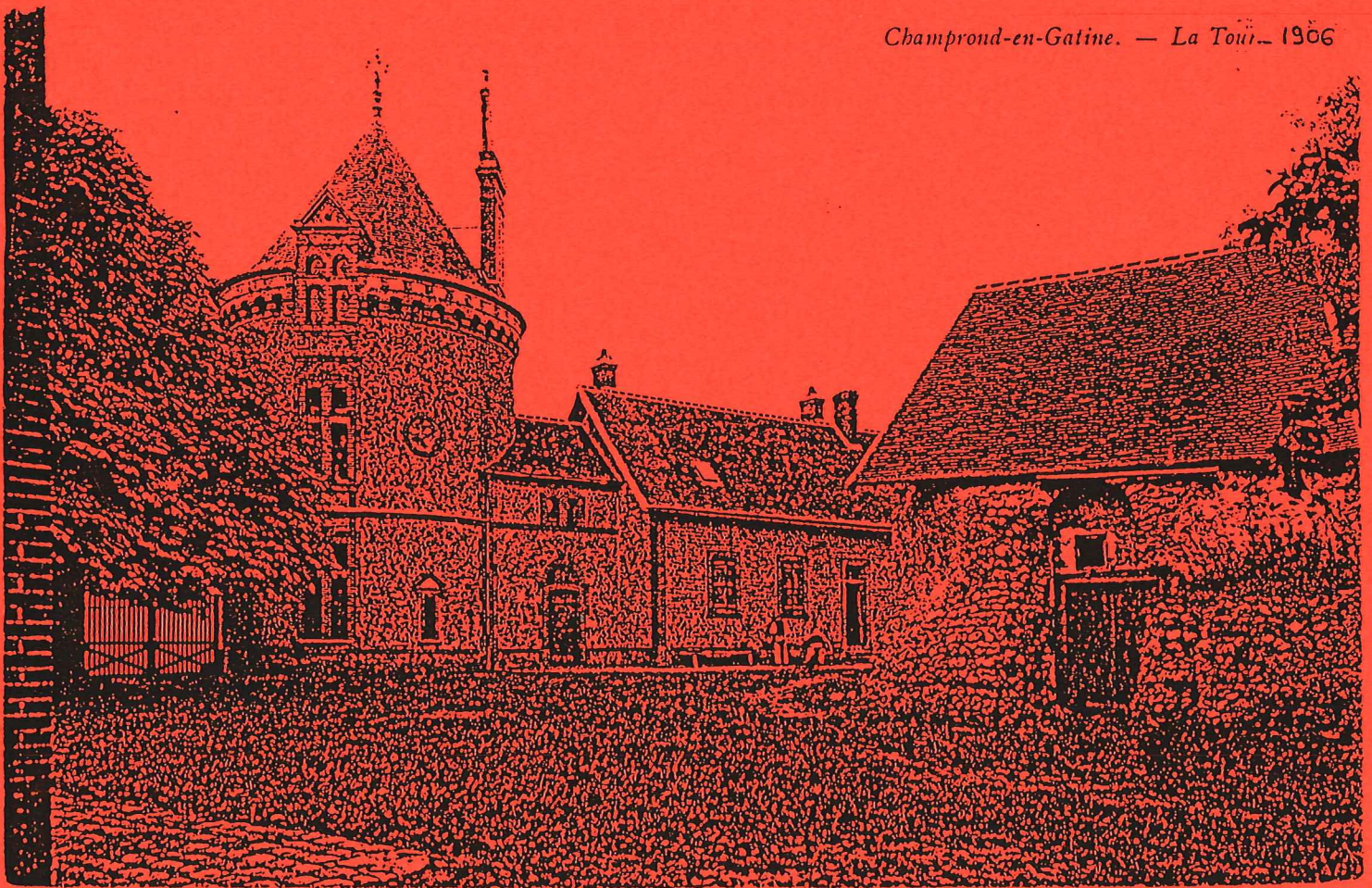

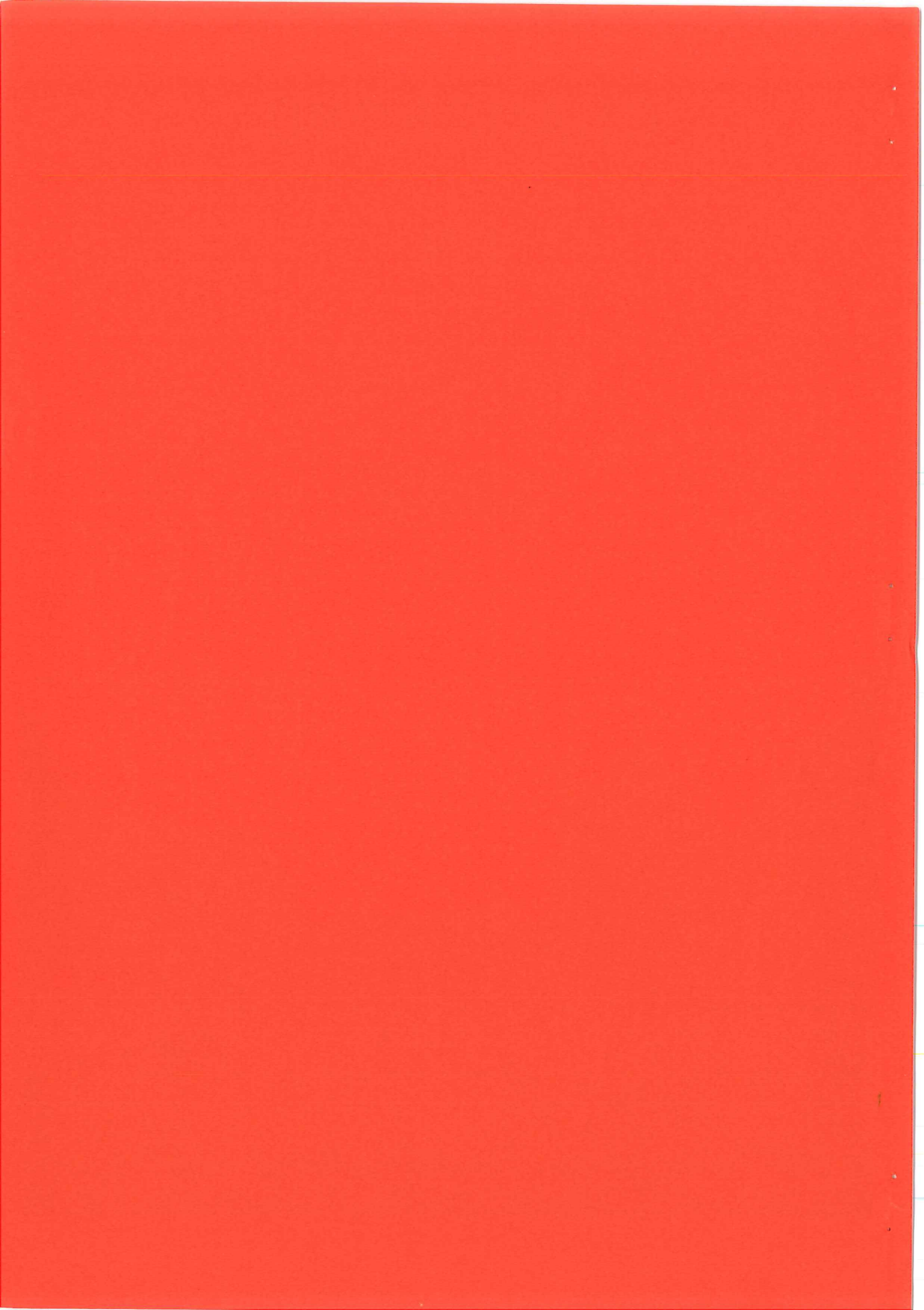

LE MOT DE MONSIEUR MICHEL :

Mesdames, Mesdemoiselles, Messieurs,
Chers Amis,

Il y a dix ans, nous faisons parvenir le premier numéro du bulletin municipal.

Bulletin, qui au cours de ces dix années vous a apporté je pense, les renseignements ayant trait à la vie communale.

En 1993, un évènement important vient perturber notre quiétude et la nouvelle fut ressentie par toute la population champronnoise.

Claude DESMAISON, après onze années de secrétariat de mairie nous quitte pour une promotion à l'échelon départemental.

Qui n'a pas eu recours à lui, à un moment, ou à un autre ? Son sens de l'accueil, sa gentillesse, son dévouement et sa compétence furent appréciés de tous, en particulier de l'équipe municipale.

Le poste de secrétaire étant vacant, il se trouve, qu'un enfant du pays était à la recherche d'un emploi.

Sophie GUYON, épouse de Philippe PRELLE, qui correspondait au poste a pris ses fonctions au premier septembre.

Sophie, avec l'enthousiasme de ses vingt ans a donc pris la relève.

Un secrétaire s'en va, une autre arrive, ainsi la vie continue, avec son cortège d'évènements.

Puisse ce Bulletin vous plaire et vous aider dans la vie quotidienne, c'est le souhait que nous formulons en ce début d'année.

A chacune et à chacun d'entre vous, à vos familles, nous souhaitons une bonne et heureuse année.

Le Maire

P.MICHEL

PERMANENCES

CHAMPROND EN GATINE :

- Ouverture de la Mairie : Les Mardis et Jeudis
de 17 à 19 h
: Le Samedi de 9 h 30 à 11 h 30
- Permanences Maire et Adjointes : Mr MICHEL le Samedi
Mr MARDELAY le Mardi
Mme GUILLEMET le Jeudi
- Perception : Le Mercredi de 9 à 12 h

LA LOUPE :

- Assistantes sociales (salle 3 du chateau) :
Mme GUICHARD : Le mardi de 9 à 12 h
Mme PAPILLON : Le jeudi de 9 à 12 h
- Caisse d'Allocations Familiales : 1er lundi de chaque mois
de 14 à 15 h à la Mairie
- Sécurité Sociale : 3ème mercredi de chaque mois
(Vieillesse/Retraite) de 14 à 16 h à la Mairie
- Sécurité Sociale : Les mardis et vendredis
(Dossiers remboursements) de 9 à 10 h à la Mairie
- Caisse Primaire Assurances Maladie : 2ème mardi de chaque mois
Mme CAUSSIN de 9 h 30 à 12 h
(Dossiers accident du travail) Salle 1 du château
- Educatrice D.D.A.S.S. : Le mardi de 9 h 30 à 11 h 30
Mme POREL Christine Château
- Consultations P.M.I. : 3ème jeudi de chaque mois
(nourrissons) de 14 à 16 h
P.M.I. Rue Pierre Gauquelin
- Docteur COIGNET : 2ème et 4ème lundi de chaque
Psychiatre mois à 14 h à l'Hôpital
- Psychologue de la D.D.A.S.S. : Le mercredi de 9 h à 12 h
salle 3 du château
- Permanences logements : Le mardi de 17 à 18 h 30
à la Mairie
- A.N.P.E. : Sur convocation
Mairie de La Loupe
Pour tous renseignements
Tél : 37 52 13 06
Agence de Nogent le Rotrou

AVEC L'AUTOMNE ARRIVE LA CHUTE DES FEUILLES MAIS AUSSI... LES
FEUILLES D'IMPOTS.

TAXE, QUI ES-TU ?

Combien sont elles ? Elles sont quatre.
On les appelle les quatre vieilles. Pourquoi ?
Parce qu'elles sont les descendantes d'impôts d'état créés sous la
Révolution.

LA TAXE D'HABITATION

Elle est due par les occupants propriétaires ou locataires de
logement principal ou secondaire.

Elle est basée sur la valeur locative brute sur laquelle
s'applique un taux voté par les différentes collectivités
(commune, département, région).

Sur cette valeur locative peuvent s'appliquer différents
abattements.

LES TAXES FONCIERES

Elles sont acquittées par les propriétaires et les usufruitiers.

Taxe foncière sur le bâti :

Elle concerne toutes les constructions.

Sa base d'imposition est égale à la moitié de la valeur locative
brute (cet abattement sert à dédommager le propriétaire des frais
d'amortissement, d'entretien...).

Taxe foncière sur le non-bâti :

Elle s'applique sur les terres et concerne surtout le milieu
rural.

TAXE PROFESSIONNELLE

Elle est due par les entreprises, les commerçants, les artisans et
les professions libérales.

La base de la taxe professionnelle s'appuie sur la valeur locative
des immeubles, des équipements, du matériel et du mobilier, mais
aussi sur le montant des salaires versés au personnel.

PRINCIPALES REALISATIONS DE L'ANNEE 1993

SUR LE RESEAU COMMUNAL :

- Broyage des vallées
- Aménagement de la ruelle du Plessis
- Réfection du chemin de la Massonnerie
- Aménagement de la chaussée sur la RN23 face à la mairie
- Assainissement des eaux pluviales au Bois Gilet
- Busage du chemin de l'Empire
- Curage de la vallée de l'Empire (mitoyenne avec la commune du Thieulin)
- Enduits sur différents chemins et ruelles

SUR LES BATIMENTS COMMUNAUX :

- Remise en état de la station d'épuration
- Eclairage du clocher de l'église
- Rénovation peinture de la salle polyvalente (entrée, cuisine, toilettes)
- Achat citerne à gaz à la salle polyvalente

ACQUISITION MATERIEL :

- Photocopieur et machine à écrire pour la mairie
- Gazinière et friteuse pour la cantine

LES RESPONSABLES DES ASSOCIATIONS :

Anciens Combattants	Mr FILLETTE Michel
Chasse	Mr BIGEAULT Etienne
Club de l'Amitié	Mr THOMASSIN André
Coopérative Scolaire	Mme DESMAISON Sylvie
Les Joyeux Champronnais	Mr BIGEAULT Gilles
Parents d'élèves	Mme CHABOCHE Arlette
Pêche	Mr SAUVAGE Jean-Marie
Tennis Club	Mme WARDAVOIR Brigitte
Tambours	Mr GILLES Jean
Sport et Culture	Mr DEMANGE Guy

Bibliothèque
Bowling
Chorale
Cyclotourisme
Randonnée Pédestre
Tennis de table
Théâtre

Consulter le bulletin association

LES JOIES... ET LES PEINES...

NAISSANCES:

- BASSARD Charly le 15 mars 1993
- BIGEAULT Mathilde le 25 mars 1993
- OCAKTAN Mélodie le 23 avril 1993
- LECAME Erwan le 8 juin 1993
- EL BEZ Julie le 16 juin 1993
- EL BEZ Alexandra le 16 juin 1993
- ROUSSEAU Rodolphe le 23 novembre 1993
- BOUDEAU Alex le 18 décembre 1993

MARIAGES :

- CAUCHETEUX Thierry - MAROTTE Géraldine le 26 juin 1993
- PICAVAIS Roger - ALLAM Fawzia le 17 juillet 1993

DECES :

- LECAME Erwan décédé le 15/06/93 à Paris
- ROUILLON Albert décédé le 21/06/93 à La Loupe
- THERY Marguerite décédée accidentellement le 30/07/93 sur la N23
- BOULAY Marguerite Veuve CHEZLEPRETRE décédée le 02/10/93 à Paris
- HENRY René décédé le 15/10/93 à Orléans
- MICONNET Louis décédé le 23/10/93 à Le Coudray
- TEOULE Marcelle Veuve DAMOISEAU décédée le 01/11/93 à La Loupe
- NOUVELLON Pierre décédé le 23/11/93 à Chartres
- DAGONNEAU Yvonne épouse CHUCHE décédée le 11/12/93 à La Loupe

DEPART D'UN AMI

Monsieur MICONNET nous a quitté le 23 octobre 1993 à l'âge de 84 ans.

Homme d'une grande sagesse et de bon sens, il fut pendant six années mon premier adjoint, ses conseils et remarques judicieuses au sein du Conseil Municipal furent toujours appréciés.

Peintre talentueux, il était Président des Indépendants du Perche au canton et agrémenta pendant de nombreuses années la couverture de notre bulletin municipal.

Merci Monsieur MICONNET.

P.MICHEL

LA VIE DE L'ECOLE

L'école de Champrond, qui comprend 2 classes assurant toute la scolarité primaire fait partie du Regroupement Pédagogique de Champrond en Gâtine/Montlandon.

Un car scolaire conduit par Mme REPERANT permet le transport des élèves de leur domicile à l'école de rattachement.

Voici quelques informations sur la rentrée 93/94 :

Les effectifs accueillis sont les suivants :

- * Maternelle (2 ans à 5 ans), directrice Mme BESLAY : 22 élèves
- * CP - CE1, directrice Mme DESMAISON : 14 élèves
- * CE2 - CM1 - CM2, adjointe Mme CABARAT : 17 élèves

Mme CABARAT a été nommée à Champrond en remplacement de Mr DESMAISON détaché au secteur réglementation de la Direction Départementale de la Jeunesse et des Sports de Chartres. Ce nouveau visage pour Champrond a tout de suite été apprécié. Mme CABARAT s'est intégrée sans problème à l'équipe pédagogique et a adhéré sans réserve au projet de l'école.

Quelques rappels importants sur le rôle de chacun dans l'organisation de l'enseignement :

* L'Education Nationale

procède à la nomination des enseignants dont elle assure le suivi de la carrière (promotion - inspection - formation...).

* Chaque commune

est chargée de l'entretien et des réparations de ses bâtiments scolaires (classes, cour, préau, cantine...).

De nombreux travaux ces dernières années montrent l'attachement des Collectivités à l'école : la réalisation du préau couvert en est une preuve remarquable et combien appréciée des enfants, enseignants et parents.

Chaque commune gère également sa cantine scolaire, 30 repas sont servis quotidiennement à Champrond par Mme PICHEREAU.

* Le Syndicat de Regroupement Pédagogique

finance le fonctionnement des écoles (achat matériel, frais de personnel, transport...). Chaque commune possède donc des délégués délibérant au sein du Comité Syndical.

Pour Champrond, ces délégués sont :

Mr MICHEL (Président du Syndicat)

Mrs THOMASSIN, WARDAVOIR, Mme CHASSAGNE

Pour Montlandon :

Mr GALLET (Vice-Président)

Mme ADAM, BOHIN, Mr FEZARD

Mme Sophie PRELLE assure le secrétariat. Les directrices des 2 écoles sont invitées aux réunions de Comité avec voix consultatives.

* Le Conseil d'Ecole

délibère sur tout ce qui est de la vie de l'école (règlement intérieur, projet, etc...).

Ce Conseil d'Ecole est constitué des enseignantes, des maires des 2 communes et de représentants élus des parents.

Membres titulaires :

Mmes BOURNISIEN, WARDAVOIR, Mr BILLET

Membres suppléants :

Mmes LECAME, BOYERE, PAYSANT

Les réunions de Conseil d'Ecole ont lieu une fois par trimestre.

* L'Association Autonome de Parents d'Elèves

organise des manifestations, soutient des actions et finance des projets en relation directe avec l'Ecole.

Son bureau est composé de :

Mme CHABOCHE Arlette : Présidente

Mme LECAME Marie-Pierre : Vice-Présidente

Mme BRIHAYE Maryvonne : Secrétaire

Mme BOURNISIEN Carole : Trésorière

Mme PAYSANT, BOUDEAU, CINTRAT, BOHIN, IMHOF, Mr BRIHAYE, membres actifs.

Ainsi donc, cette organisation mobilisant beaucoup d'énergie (et de temps !) ne poursuit qu'un seul BUT : Réussir la scolarité des enfants des deux communes.

Et si cette année un Projet ambitieux est en cours de réalisation, c'est bien grâce à l'aide de chaque partenaire de l'Education et à une certaine force de "l'Ecole Communale". Aussi vous donnons-nous rendez-vous le mardi 31 mai 1994 à la salle polyvalente de Champrond en Gâtine. Les enfants vous y attendront pour une grande PREMIERE.

MERCI DONC A TOUS CEUX QUI OEUVRENT POUR L'ECOLE.

La Directrice

Mme DESMAISON

Quand le café conquiert le monde

Né en Ethiopie, répandu au Moyen-Orient, le «vin d'Arabie» a mis cinq cents ans pour investir la planète et devenir la boisson non alcoolisée la plus consommée par les hommes. En cette fin du XX^e siècle, le café est l'objet de luttes commerciales sans merci.

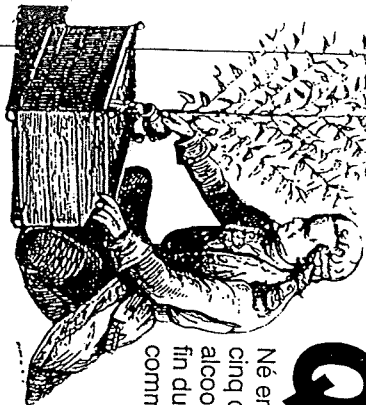

ANTILLES 1720

Pendant la traversée vers la Martinique, Gabriel Mathieu de Clieu partage sa ration d'eau avec son cafetier.



AMERIQUE 1695

L'armement Johannes Diderik van Rooy, pour vingt ans l'autorisation exclusive de servir du café au public.

FRANCE 1690

La première cargaison d'importance arrive à Marseille. Quatre ans plus tard, Louis XV doit sa première tasse à Versailles.

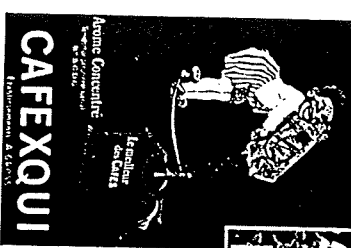

MARTINIQUE 1720

A partir des plants de Clieu, la culture se répand aux Antilles. Cette exploitation du XIX^e a été dessinée par Devilly pour son «Histoire pittoresque du café».



138 GEO

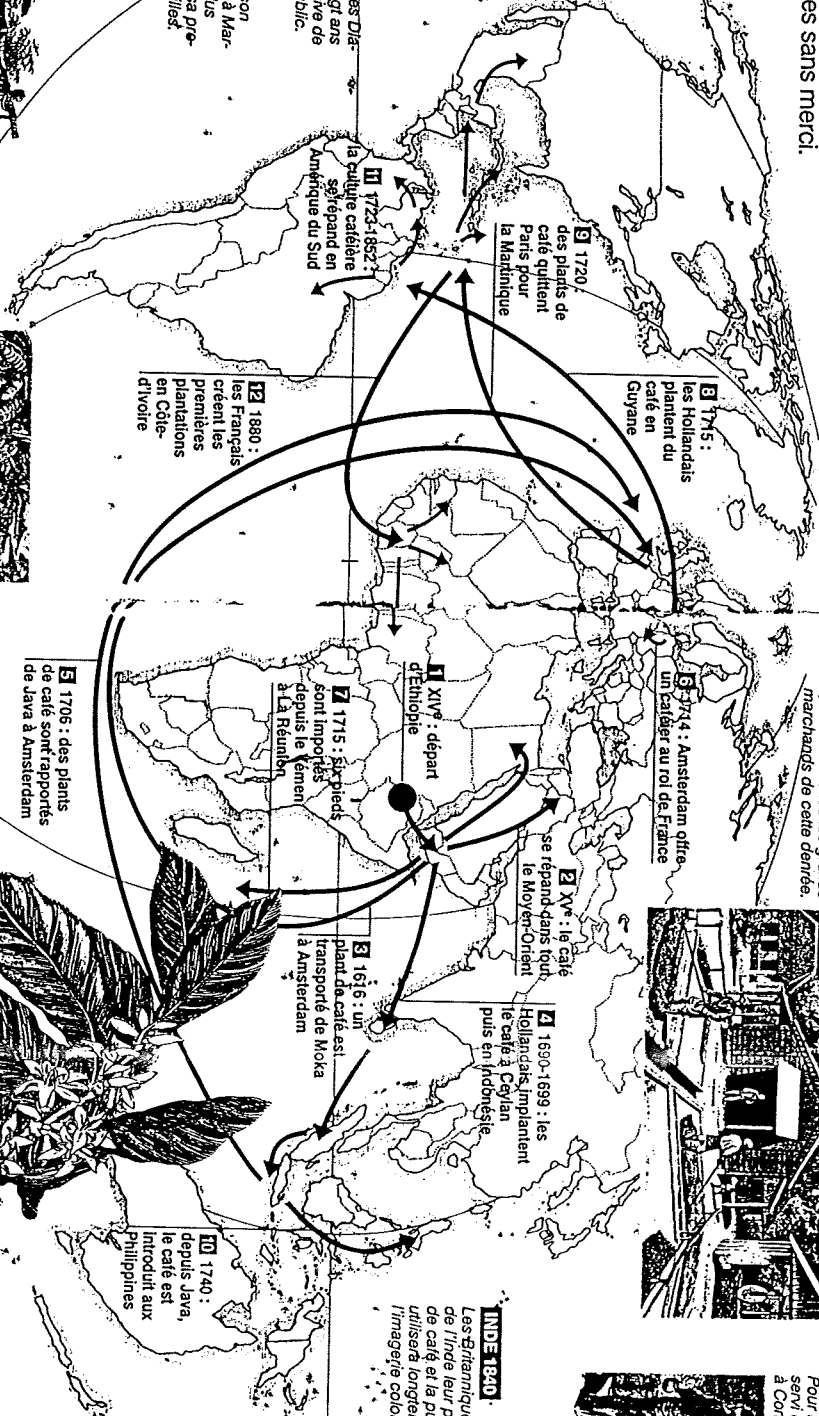

SUMATRA 1699

Les premières plantations sont créées par les Hollandais qui sont devenus les grands marchands de cette denrée.

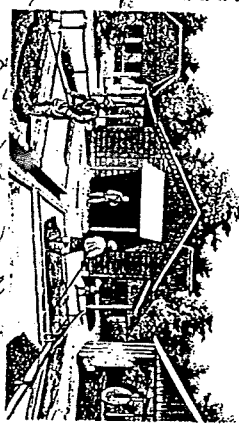

1714 : Amsterdam offre un cafetier au roi de France.

XV^e : le café se répand dans tout le Moyen-Orient.

INDE 1840

Les Britanniques font de l'Inde leur producteur de café et la publicité utilisera longtemps l'image coloniale.



TURQUIE 1554
Pour la première fois, le café est servi dans un établissement public à Constantinople. Mais il se boit aussi à domicile, comme le montre cette gravure de 1730.

1690-1699 : les Hollandais implantent le café à Ceylan puis en Indonésie.

1616 : un plant de café est transporté de Moka à Amsterdam.

XIV^e : départ d'Ethiopie.
1715 : six pieds sont importés depuis le Yémen à la Réunion.

1706 : des plants de café sont rapportés de Java à Amsterdam.

ETHIOPIE XIV^e

La plante Coffea de la famille des rubiacées n'est encore qu'une espèce sauvage qui prospère dans la région de Kaffa.



Actuellement
CHARTRES
au COMPA
jusqu'au 20 MARS 94

LES NOUVEAUX ARRIVANTS

La municipalité souhaite la bienvenue à ces nouveaux habitants et une intégration rapide au sein de la commune.

Famille BIDAULT, Ruelle de la Tour (ancienne maison PICAVAIS)

Famille BIZET, La Noue (ancienne maison VINCENT)

Famille BOUISS, La Noue (ancienne maison VINCENT)

Mr et Mme COUDRAY, L'Aiguillon (ancienne maison ROMET)

Famille JULEN, 1 Grande Rue (ancienne maison DE VILLERS)

Famille LOMBARDO, 57 Grande Rue (ancienne maison TAFFOREAU)

Mr et Mme MILLOCHEAU, Rue des Rosiers (ancienne maison PACHY)

Famille OURRAD, Place de l'église (ancienne maison URIAN)

Mr et Mme QUITTAY, 8 rue de la Lutonnerie (ancienne maison LOCHON)

Mr et Mme ROSSIGNOL/POKORSKY, 27 Grande Rue (ancienne maison BONNEAU)

Famille TOUCHARD, 14 Grande Rue (ancienne perception)

De nouveaux commerçants et artisans se sont installés à Champrond cette année :

Mrs AUGUSTINE Francis et Olivier ont repris l'enseigne du SEBASTOPOL (Tél : 37 49 80 02)

Mme DEVOS (MICKY) a créé un fonds de coiffure à domicile (Tél : 37 49 84 56)

Mr LUNEL Philippe a créé une entreprise de nettoyage (Tél : 37 37 31 12)

Mr PAYSANT Lucien offre ses services en divers travaux de rénovation et d'entretien (Tél : 37 49 88 84)

TELEPHONES UTILES .

Lyonnaise des Eaux : 37 81 07 54

EDF : 37 81 09 37

EDF (Dépannage) : 37 81 21 11

Gendarmerie Champrond : 37 49 81 03 ou 17

Pompiers La Loupe : 18

SAMU : 15

CONCOURS DES MAISONS FLEURIES

Nous présentons tous nos compliments aux gagnants du concours.

Les récompenses seront remises à une date ultérieure.

Mr ALLICOT, Route de La Loupe

Mme BIGEAULT Denise, 1 rue de la Lutonnerie

Mr CHAMPIOT Pierre, 57 Grande Rue

CREPELINE (Mme JARILLOT) 46 Grande Rue

Mr CLEMENT Emile, Place de l'église

Mr GRANGER Denis, Grand Bois Landry

Mr GUILLEMET Philippe, Route Nationale 23

LE SEBASTOPOL, 24 Grande Rue

Mr LECOINTRE Claude, 22 Grande Rue

Mme MICHEL Michèle, 10 rue des Rosiers

Mr PATOU Maurice, La Chaussée

Mr PICHARD Jean-Claude, 7 Grande Rue

A noter que le village de CHAMPROND EN GATINE a reçu un quatrième prix départemental.

N'OUBLIEZ PAS .

Le banquet des Anciens de la commune aura lieu à la salle polyvalente le 08 mai 1994.

A L'ATTENTION :

DES PROPRIETAIRES DE CHIENS

Ne les laissez pas trainer dans les rues, c'est trop dangereux et votre responsabilité peut être mise en cause.

DES AGRICULTEURS

- Veillez au respect des bornes de propriété
- Prenez l'habitude de transporter toujours un peu de blé empoisonné de manière à traiter les trous des rats que vous découvrez en plaine
- Veillez à la propreté des routes et des chemins lorsque vous devez les emprunter en sortant de vos champs.

DES NOUVEAUX HABITANTS

- Ayez la gentillesse de vous présenter au secrétariat de mairie avec votre livret de famille dès votre arrivée sur la commune. Amenez votre carte d'identité pour faire mentionner votre changement d'adresse.

DE TOUS LES ADMINISTRES

- Veillez à la propreté de vos trottoirs et de vos caniveaux
- Un container à verres est à la disposition de tous sur le parking D.D.E. en face le garage Citroën. Ne déposez aucun détritrus autour de ce container (bouteilles plastiques, sacs et cartons).

LA PROPETE DU VILLAGE ET SON ENVIRONNEMENT SONT L'AFFAIRE DE TOUS

QUALITE DE L'EAU DESTINEE A LA CONSOMMATION

Les dernières analyses révèlent une eau de qualité bactériologique et chimique conformes à la réglementation pour les paramètres recherchés.

Teneur en nitrates : 28 mg/l

COMPTINE DES MOIS

Il mord janvier
les mains les pieds

En février
vient l'âtrier

Averse en mars
nous joue ses farces

Parfois l'avril
broie son grésil

Amour en mai
nul n'y peut mais

Les fleurs de juin
sèchent en foin

Traître juillet
brûlant mouillé

Souvent en l'août
fille voit le loup

Blés de septembre
pain pour ton ventre

Si tonne octobre
aie le vin sobre

Dès la novembre
chauffe tes membres

Pour le décembre
garde la chambre

Bernard LORRAINE

MEDITONS UN PEU !

Ne faut-il que délibérer ?
La cour en conseillers foisonne.
Est-il besoin d'exécuter ?
L'on ne rencontre plus personne.
(La Fontaine)

Le travail éloigne de nous, trois grands maux :
l'ennui, le vice, le besoin.
(Voltaire)

Le temps est un grand maître, il règle bien des choses
(Corneille)

HISTOIRES DROLES

Deux oranges traversent la rue.
L'une se fait écraser, l'autre se retourne en disant :
"Tu viens Juju ?"

Monsieur Citron invite Melle Orange à faire un tour.
Quelques instants plus tard, elle rentre chez elle en pleurant.
Pourquoi pleures-tu ? dit sa mère.
Il a eu un mauvais zeste !

LE SAVIEZ-VOUS ?

En 1827, Mr MARTIN a confectionné une chasse pour contenir les reliques de 7 martyrs dont Saint Valentin. Il n'existe en France que 5 églises, dont Champrond, possédant les reliques de ce Saint.

Dans notre église, sous l'autel actuel existe une source qui ne tarit jamais.

Nous pensons que beaucoup de Champronnais en connaissent l'existence mais peut-être pas tous, alors il était bon de le rappeler.

Il y a environ 50 ans, on venait en pèlerinage le 6 août, fête patronale de Champrond (Saint Sauveur), les années de grandes sécheresses pour demander de la pluie.

En 1993, un enfant du pays, Raymond JACQUES a réalisé une magnifique maquette de l'église. Celle-ci est visible en bonne place à l'intérieur de l'édifice. Un grand merci à Monsieur JACQUES.

HISTOIRE

Champrond en Gâtine s'honore de voir ses enfants se fixer dans la commune depuis de longues années et même des générations. Ainsi les lignées :

Famille CHABOCHE à La Lucasserie

Famille BONNEAU - GUYON à L'Empire

Famille MAUPIN - GUYON à L'Aiguillon

Souhaitant vous intéresser, l'équipe municipale va travailler à l'historique plus pointu de chacune de ces familles.

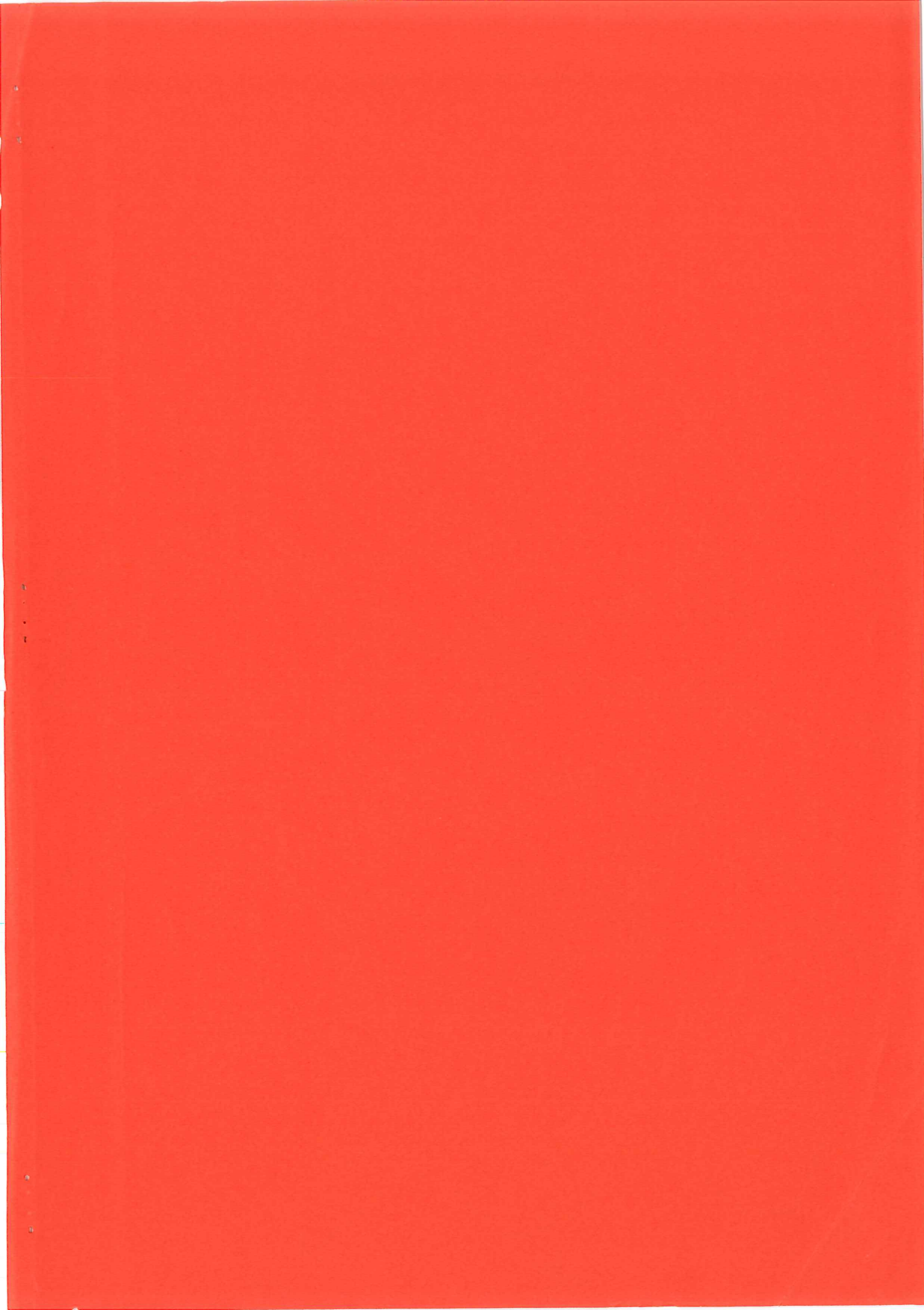

ESQUISSE DE LA COMMUNE

