

CHAMPROND

EN

GATINE

1

9

9

5



1948

1949

1950

1951

1952

1953

1954

1955

1956

1957

1958

SERVICES D'URGENCE

SAMU : 15
Gendarmerie : 17 ou 37 49 81 03
Pompiers : 18
Lyonnaise des Eaux : 37 81 07 54
E.D.F. : 37 81 09 37
E.D.F. (Dépannage) : 37 81 21 11

PERMANENCES

CHAMPROND EN GATINE :

Ouverture de la Mairie : Les Mardis et Jeudis
de 17 à 19 h
: Le Samedi de 9 h 30 à 11 h 30

Permanences Maire et Adjointes : Mr MICHEL le Samedi
Mr LEGROS le Mardi
Mr FILLETTE le Jeudi

Perception : Le Mercredi de 9 à 12 h
Crédit Agricole : Le Jeudi de 9 h 30 à 11 h 30
(Salle de réunions attenante à la Mairie)

LA LOUPE :

Assistantes sociales (salle 3 du château) :
Mme GUICHARD : Le mardi de 9 à 12 h
Mme PAPILLON : Le jeudi de 9 à 12 h

Caisse d'Allocations Familiales : 1er lundi de chaque mois
de 14 à 15 h à la Mairie

Sécurité Sociale : 3ème mercredi de chaque mois
(Vieillesse/Retraite) de 14 à 16 h à la Mairie

Sécurité Sociale : Les mardis et vendredis
(Dossiers remboursements) de 9 à 10 h à la Mairie

Caisse Primaire Assurances Maladie : 2ème mardi de chaque mois
Mme CAUSSIN de 9 h 30 à 12 h
(Dossiers accident du travail) Salle 1 du château

Educatrice D.D.A.S.S. : Le mardi de 9 h 30 à 11 h 30
Mme POREL Christine Château

Consultations P.M.I. : 3ème jeudi de chaque mois
(nourrissons) de 14 à 16 h
P.M.I. Rue Pierre Gauquelin

Docteur COIGNET : 2ème et 4ème lundi de chaque
Psychiatre mois à 14 h à l'Hôpital
Psychologue de la D.D.A.S.S. : Le mercredi de 9 h à 12 h
salle 3 du château

Permanences logements : Le mardi de 17 à 18 h 30
à la Mairie

A.N.P.E.
Sur convocation Pour tous renseignements
Tél : 37 52 13 06

1. 2. 3. 4. 5. 6. 7. 8. 9. 10.

11. 12. 13. 14. 15. 16. 17. 18. 19. 20.

21. 22. 23. 24. 25. 26. 27. 28. 29. 30.

31. 32. 33. 34. 35. 36. 37. 38. 39. 40.

41. 42. 43. 44. 45. 46. 47. 48. 49. 50.

51. 52. 53. 54. 55. 56. 57. 58. 59. 60.

61. 62. 63. 64. 65. 66. 67. 68. 69. 70.

71. 72. 73. 74. 75. 76. 77. 78. 79. 80.

81. 82. 83. 84. 85. 86. 87. 88. 89. 90.

91. 92. 93. 94. 95. 96. 97. 98. 99. 100.

101. 102. 103. 104. 105. 106. 107. 108. 109. 110.

111. 112. 113. 114. 115. 116. 117. 118. 119. 120.

121. 122. 123. 124. 125. 126. 127. 128. 129. 130.

131. 132. 133. 134. 135. 136. 137. 138. 139. 140.

141. 142. 143. 144. 145. 146. 147. 148. 149. 150.

151. 152. 153. 154. 155. 156. 157. 158. 159. 160.

161. 162. 163. 164. 165. 166. 167. 168. 169. 170.

171. 172. 173. 174. 175. 176. 177. 178. 179. 180.

181. 182. 183. 184. 185. 186. 187. 188. 189. 190.

191. 192. 193. 194. 195. 196. 197. 198. 199. 200.

LE MOT DE MONSIEUR LE MAIRE

Mesdames, Mesdemoiselles, Messieurs,
Chers Amis,

1995 aura été avant tout, une année ponctuée d'élections à répétitions :

- * en Janvier : Elections de la Chambre d'Agriculture et des Tribunaux Paritaires
- * en Avril : Elections présidentielles
- * en Juin : Elections municipales

L'élection municipale est bien, celle qui passionne le plus, étant donné l'intérêt qu'elle suscite auprès des électrices et des électeurs de nos communes.

Donc depuis juin, une nouvelle équipe a pris en charge les affaires communales avec le désir (comme l'ont fait les membres du conseil précédent) d'aller de l'avant tout en préservant au mieux les deniers de la commune.

De nombreux projets ont été réalisés au cours du mandat précédent, d'autres verront le jour en 1996.

Ces projets, dont nous vous parlerons dans les colonnes de ce bulletin font l'objet d'études attentives.

Bien sûr, l'effort financier sera important et nous serons obligés sans doute de recourir à l'emprunt afin de maintenir une fiscalité supportable pour chacun d'entre nous. Le choix n'est pas facile à faire et demande réflexion. Il faut absolument se tourner vers l'avenir, sous peine de régresser.

Ce propos vous paraîtra peut-être un peu austère, mais il faut être réaliste, tout à un prix et tout se paie, sachez que la nouvelle équipe en est bien consciente.

Les membres du Conseil précédent m'ont toujours apporté aide et soutien durant le mandat, qui nous était confié et je tenais au travers de ces lignes à les remercier pour le travail que nous avons fait ensemble.

Les membres du Conseil Municipal et moi-même vous souhaitons à l'aube de 1996 une bonne et heureuse année à vous-mêmes et à vos familles.

Le Maire

P. MICHEL

LES MEMBRES DU CONSEIL MUNICIPAL

Maire

: MICHEL Pierre

1er Adjoint

: FILLETTE Michel

2ème Adjoint

: LEGROS Eric

3ème Adjoint

: GUYON Didier

Conseillers municipaux :

LUNEL Philippe

VINSOT Jean-Paul

WARDAVOIR Guy

LECAME Marie-Pierre

IMHOF Claude

WARDAVOIR Brigitte

CHABOCHE Jean-Pascal



SYNDICATS INTERCOMMUNAUX

- Regroupement Pédagogique :	P.MICHEL M.P.LECAME	B.WARDAVOIR	C.IMHOF
- S.I.V.O.M : Titulaires Suppléant	P.MICHEL M.FILLETTE	E.LEGROS	
- S.I.R.T.O.M. : Titulaires Suppléants	J.P.VINSOT D.GUYON	J.P.CHABOCHE M.FILLETTE	
- Syndicat Electrique :	P.LUNEL	D.GUYON	
- Syndicat d'initiative :	M.P.LECAME	C.IMHOF	
- Syndicat Intercommunal du Perche : Titulaire : Suppléant :	P.MICHEL J.P.CHABOCHE		
- Jumelage Canton la Loupe :	G.WARDAVOIR	E.LEGROS	

COMMISSIONS COMMUNALES

(Maire et Adjointes appartiennent à toutes les commissions)

- Bâtiments communaux :	G.WARDAVOIR	J.P.VINSOT	C.IMHOF
- Voirie et réseaux :	J.P.CHABOCHE	P.LUNEL	J.P.VINSOT
- Fêtes :	B.WARDAVOIR	P.LUNEL	M.P.LECAME
- Finances :	Tout le Conseil		
- Fleurissement :	B.WARDAVOIR	M.P.LECAME	
- Groupement de Réflexion Intercommunal :	B.WARDAVOIR E.LEGROS	C.IMHOF G.WARDAVOIR	M.P.LECAME

AUTRES

- Centre Communal d'Action Sociale	B.WARDAVOIR J.P.VINSOT M.MICHEL	E.LEGROS C.GUYON F.BOYERE	P.LUNEL J.PICHARD
- Prévention routière	C.IMHOF		
- Comité de Bassin d'Emploi	G.WARDAVOIR	P.LUNEL	
- Commission des Impôts:titulaires suppléants	M.HOUDY J.BOURNISIE J.L.TEXIER F.JOURDAIN	M.FILLETTE G.PIPEREAU J.L.GUIBERT J.BEAUCHET	J.P.VINSOT A.FILLETTE C.PAYSANT E.CLEMENT

LES MAIRES ET ADJOINTS DEPUIS 1900

<u>Année d'élection</u>	<u>Maire</u>	<u>1er Adjoint</u>
1900	Armand ROUSSEAU	Gérard CHABOCHE
1904	Narcisse LECHALARD	Louis HARDY
1908	Narcisse LECHALARD	Denis BEAUFILS
1912	Narcisse LECHALARD	Denis BEAUFILS
1919	Narcisse LECHALARD	Denis BEAUFILS
1925	Julien MARTIN	Louis SERGENT
1929	Narcisse LECHALARD	Denis BEAUFILS
1935	Edmond FOUCAULT	Raymond ROUSSEAU
1938	Louis BONNICHON	Raymond ROUSSEAU
1945	Louis BONNICHON	Raymond ROUSSEAU
1946	Raymond ROUSSEAU	James SAGOT
1947	James SAGOT	Gualbert GESLAIN
1953	Louis BONNICHON	Marcel HARDY
1959	Marcel HARDY	Louis SERGENT
1965	Marcel HARDY	Lucien SERGENT
1971	Roland DENIAU	Lucien SERGENT
1977	Roger CHASSAGNE	Pierre MICHEL
1979	Pierre MICHEL	Louis MICONNET
1983	Pierre MICHEL	Marcel MARDELAY
1989	Pierre MICHEL	Marcel MARDELAY
1995	Pierre MICHEL	Michel FILLETTE

ETAT CIVIL

Naissances :

- LECAME Nolwenn : née le 22/03/95 à Mainvilliers
- BOURNISIEN Amandine : née le 17/05/95 à Mainvilliers
- FORGET Michaël : né le 23/09/95 à Meulan
- HAMELIN Wilfried : né le 11/11/95 à Mainvilliers

Mariages :

- DUBORD Thierry - JAVILLON Corinne le 20/05/95
- GUILLEMET Philippe - FILLETTE Sylvie le 16/09/95
- MONTHUIR Thierry - CHAUVIN Anne-Sophie le 16/09/95 à Vitré (35)
- BEAUCHET Jean - BERNARD Françoise le 23/12/95

Décès :

- MUGNIER Odette épouse BIDAULT décédée le 06/03/95 à Nogent le Rotrou
- BIDAULT René décédé le 27/05/95
- SINQUIN Samuel décédé le 19/08/95 à Paris Vème
- CRETOIS Renée Veuve ROUILLON décédée le 22/09/95 à La Loupe
- CHASSAGNE Albert décédé le 28/11/95 à La Loupe
- RUFFRAY Lucienne Veuve VALLEE décédée le 03/12/95 à La Loupe

LES NOUVEAUX ARRIVANTS

La municipalité souhaite la bienvenue à ces nouveaux habitants et une intégration rapide au sein de la commune.

- Mr BAZILE Melle CUISSET Ancienne maison Bonneau 27 Grande Rue
- Mr BEAUCHAMP Melle ESNAULT Logement Guillemet 47 bis Grande Rue
- Mr BORRAS Melle SANTOS Logement Guillemet 47 bis Grande Rue
- Mme CARBONNET Fabienne Crêperie 46 Grande Rue
- Mr CHARRON Melle FALLU Ancienne maison Chaudron rue de la Fontaine
- Mr et Mme DESMARAIS Ancienne maison Augustine Beaurepaire
- Mme DJOUDJOU Nadia Ancienne maison Ourrad Place de l'église
- Mme DOISNEAU Patricia Ancienne maison Garnier Beaurepaire
- Mr et Mme FOUCAULT Pascal Le Sebastopol 24 Grande Rue
- Mme GUENERIE Martine Ancienne maison Vasseur La Chaussée
- Mr HAMELIN Melle LESUEUR Logement Guillemet 47 bis Grande Rue
- Mr LESAULT Logement Depauw 44 Grande Rue
- Mr LESAGE Mme LORY Ancienne maison Rousseau 4 rue du Plessis
- Mr et Mme MARC Maison Milliet Route de La Loupe
- Mr ROUSSEAU Mme BOIS Ancienne maison Menier l'Aiguillon
- Mr et Mme ROUSSEAU Roland Maison Beauchet 40 Grande Rue
- Mme SOUAZE Marie-Christine Ancien Crédit Agricole 31 Grande Rue
- Mr TANO Melle DELIGNY Gendarmerie 6 Grande Rue
- Mr TESSEIDRE Mr LEBRUN Ancienne maison Duhec La Guèze

POUR LA PETITE HISTOIRE

Population champronnoise depuis 150 ans :

1841 :	929 habitants	1954 :	540 habitants
1887 :	786 habitants	1968 :	507 habitants
1906 :	757 habitants	1990 :	356 habitants
1931 :	597 habitants	1995 :	400 habitants (estimation)

PRINCIPALES REALISATIONS 1995

- Travaux de voirie :

* Passage busé à Bois Landry :	6 000 F
* Busage chemin des Fourneaux :	6 000 F
* Travaux divers d'assainissement :	42 000 F
- Bois Landry	
- Bois Colas	
- Les Huberts	
- Le Petit Beauvais	
* Réparations de divers chemins :	2 000 F
* Reprofilage de vallées	4 000 F

- Acquisition de matériel :

- Tapis de table et chaises pour la Mairie	5 000 F
- Congélateur	3 000 F

- Travaux de réseaux

- Eclairage public avec commande par minuterie Chemin d'accès à la salle polyvalente	75 000 F
---	----------

PROJETS

- Renforcement du réseau d'eau potable
- Viabilité aux abords de la zone d'activité

FABRICANT DE SOLDATS DE PLOMB

G. BOIDIN



CHAMPROND-EN-GATINE

75, Grande Rue (N23) - Tél. 37 37 31 92

ATELIER EXPOSITION

entrée libre

Sous l'image immuable des célèbres grognards de Napoléon existe une Armée de soldats pas comme les autres puisque habités d'une foi en leur général et Empereur peu commune. Une foi qui a permis toutes les audaces et surtout de nombreuses victoires aux quatre coins de l'Europe à la gloire de la France.

Aux célèbres noms d'Austerlitz et de Iéna ne s'allie plus seulement le visage d'un seul homme, Napoléon Bonaparte, aujourd'hui un regard nostalgique sur ce passé nous fait rencontrer d'autres visages, ceux de ces milliers d'hommes que le destin a poussé à la guerre, que la guerre a poussé à la gloire, puis à l'oubli. Une négligence de la société contemporaine que Georges BOIDIN a voulu réparer en faisant revivre la richesse et la magnificence de l'armée impériale, tout en n'omettant pas de retranscrire la foi et l'incroyable courage de ceux qui n'auraient pu n'être que de simples soldats.

C'est donc à la mémoire que ce véritable artiste a destiné sa passion pour les soldats de plomb. Car n'oublions pas que ces charmantes figurines, qui ont bercé des générations d'enfants, sont aujourd'hui reconnues comme d'authentiques oeuvres d'art. Ce qui est parfaitement justifié par un travail minutieux et fidèle à l'histoire. Jugez plutôt : Il ne faut pas moins de 14 heures de patience et de doigté pour donner naissance à un de ces soldats de plomb. Une succession d'opérations qui débute par la création de toute pièce d'un prototype puis continue par la coulée du plomb et s'achève par l'incroyable justesse du coup de pinceau (cet atelier demande à lui tout seul 10 heures en moyenne) en passant par la confection des moules et le travail de soudure.

Georges BOIDIN a voulu se démarquer en mettant en avant la qualité et la passion.

Tout d'abord la qualité du travail prime sur l'ensemble des activités de cet atelier et le résultat le démontre. La qualité des rapports avec ceux qui poussent la porte de l'atelier-exposition situé 75 Grande Rue. Les intéressés de passage à Champrond ou les curieux qui habitent la région découvrent l'amour du travail bien fait et surtout trouvent une réponse à toutes les questions sur la fabrication sur les collections et les moyens adaptés de s'appropriier ces objets magnifiques.

La passion de son travail, il le partage avec ceux qui veulent bien l'écouter, il démontre également comment s'effectuent quelques opérations. Tout cela pour transmettre une passion et ressentir avec les visiteurs les émotions que l'on éprouve lorsqu'on détaille un soldat du 1er Empire ou un vieux métier du second Empire.

Cet atelier-exposition nouvellement ouvert dans notre village reçoit tous les jours sauf les dimanches ou Mr BOIDIN participe à une foire artisanale dans la région.

SYNTHESE DE TRAVAIL DE MONSIEUR CLAISE SUR CHAMPROND EN GATINE

C'est vers l'an mil de notre ère que la région beauceronne alors couverte d'immenses forêts fut défrichée de place en place.

On dit même que le premier sanctuaire Champronnais date du 8ème siècle quand des "Rotrou" firent essarter la forêt pour créer un rendez-vous de chasse (campus rotundus).

C'était un champ de forme ronde où s'édifièrent quelques huttes de bucherons et charbonniers dont on retrouve à ce jour encore quelques traces au Nord Ouest au delà de l'actuel cimetière par des tâches noirâtres dans le sol (vu d'avion sous un certain éclairage).

Une ancienne station druidique (dolmen du rond de Sully) devint peu à peu hameau puis village dont les premiers documents apparaissent vers 1120. D'abord sous la dépendance des seigneurs de Friaize, les terres passent de mains en mains au terme de combats d'influence : les Longueville, les Valois, les Alençons pour appartenir comme une partie de la région aux Anglais de 1335 à 1360 puis de 1435 à 1449. La noblesse de Champrond se trouve décimée au cours de la bataille de Verneuil en 1424, mais en 1525 c'est le roi François 1er qui se réserve tout le duché avant de le voir transmettre par alliance à Charles de Bourbon duc de Vendôme puis à Jeanne d'Albret reine de Navarre et à Henry IV qui pour remplir ses cassettes opère des coupes dans les forêts. De 1624 à 1820 la baronnie ou vicomté de Champrond appartient à la famille Sully et le 08/12/1820 c'est le marquis d'Aligre qui pour 300 000 F acquiert la tour de Montlandon, la ferme du Valdou et les forêts de Champrond.

Dans le même temps, l'église du 12ème siècle a son histoire : simple nef à l'origine avec double porte surmontée d'une rose. Y furent inhumés en 1686 Joseph du Pré de la Bretonnière, écuyer, garde du corps du roy à l'âge de 30 ans puis 6 prêtres curés de la paroisse avant d'être lors de la Révolution transformée en atelier à salpêtre et délavée. La remise en état en 1828 fut fort onéreuse.

A ces frais d'église vinrent s'adjoindre des frais de créations de diverses liaisons routières à la demande du gouvernement de l'époque qui alloua quelques subventions à cet effet.

Puis vint la nécessité d'avoir une école avec logement et une mairie, ce qui est fait vers 1850. En effet à cette époque Champrond comportait 16 hameaux et 270 familles.

L'actuelle RN23 traversant le bourg en son milieu, date de 1769, mais trop étroite alors, on envisage de l'élargir et de supprimer le gué (dans le virage) près du chemin allant vers Illiers. Ce n'est que vers 1873 que ce sera fait une première fois.

Pendant ce temps, les travaux de confortation et d'amélioration de l'église se poursuivent. On élève une tour, on achète une horloge, on place des contreforts, on acquiert des vitraux, on pose des lambris au fond du chœur.

Dès 1860, le nouveau cimetière est créé pour remplacement de celui qui ceinturait l'église.

Après l'aménagement et l'élargissement de divers chemins, le conseil décide en 1870 de l'éclairage public du bourg le long de route, du creusement d'un puit sur la grand place, de l'acquisition d'une pompe à incendie à 2 bras, du creusement d'une mare à Beaurepaire.

La population de Champrond est en 1875 de 867 habitants dont 154 enfants (78 garçons et 76 filles) fréquentent l'école dont l'institutrice est Soeur Jean-Baptiste de la Congrégation Saint Paul de Chartres (auparavant elle enseignait dans l'école libre de filles subventionnée par la commune).

Juste avant 1900 fut édifée l'actuelle Mairie avec ses écoles et ses cours et une murette avec grille en façade qui, actualité oblige, fit place à un parking.

N.B.

De source différente, on signale même que le 11 octobre 1614, le jeune roi Louis XIII s'est arrêté prendre un repas à Champrond en Gâtine, accompagné du Dr Jean Herouard, son médecin, qui était aussi son fidèle historiographe et devint le précepteur des enfants royaux.



Le village côté école

En 1995, l'école de Champrond en Gâtine avec son homologue de Montlandon a réalisé quelques animations qui sortaient de ses activités purement scolaires, ainsi un carnaval a eu lieu dans les rues de Montlandon, le bonhomme ayant été le résultat plutôt réussi de la bonne collaboration entre les deux écoles (voir notre photo), avec l'école de Saint-Eliph nous avons organisé un spectacle de marionnettes joué par une troupe d'Orléans " La Tortue Magique."



Farandole autour du Bonhomme Carnaval

Les enfants de la classe des CE2-CM1-CM2 ont pour leur part participé à une sortie en VTT qui en dehors de quelques désagréments dus au passage dans la boue leur aura laissé un excellent souvenir.

A la fin de l'année scolaire cette même classe a pu faire un voyage de trois jours sur les plages du débarquement avec de nombreuses visites notamment celle du Mémorial de Caen, la rencontre d'une des dernières personnes vivantes à avoir assisté au parachutage des soldats américains, il est par ailleurs à signaler que sans de nombreuses personnes de bonnes volontés ce voyage n'aurait pas pu se faire et nous les remercions vivement.



Les CE2-CM1-CM2 sur une des plages du Débarquement (juin 95)

La classe des CP-CE1-CE2 a quant à elle tissé des liens avec une classe de Saint-Eliph avec laquelle il y a eu des nombreux échanges tout au long de l'année avec des rencontres dans les deux villages avec diverses activités tels que Rallye-Lecture , jeux sportifs.

Pour cette classe l'année scolaire 94-95 s'est terminée par un voyage à Paris et pour le dernier jour une randonnée pédestre avec leurs correspondants.

L'année scolaire 1994-95 s'est achevée avec le départ de Nadège Pluinage ainsi que celui de Mauricette Beslay pour l'école de Montlondon qui ont toutes les deux été beaucoup appréciées et par là même regrettées par les enfants.

La présente année scolaire (95-96) a donc vu l'arrivée de deux nouvelles enseignantes Mme Mocques pour l'école de Champrond et Mme Leroyer pour l'école de Montlondon .

Mme Mocques a pris en charge la classe des CP-CE1 et Mr Legros s'occupe désormais de la classe des CE2-CM1-CM2 .

Depuis le début de l'année l'école a participé à la fête du sport avec l'école de Montlondon, à l'opération "le Temps des Livres" pendant laquelle il y a eu l'heure du conte animée par Mme Michel et Mr Paturel et un grand Rallye Lecture pour les enfants des deux classes et les Grands de l'école maternelle . De plus les deux classes ont participé le 2 décembre à un grand cross organisé par une nouvelle association regroupant de nombreuses écoles du canton.

Comme l'année scolaire passée les enfants ont repris le chemin de la piscine tout d'abord les GS-CP-CE1-CE2 jusqu'à la fin du mois de novembre et depuis ce sont les enfants de CE2-CM1-CM2 qui ont pris le relais .

A l'instar de l'année précédente les enfants apprécient le moment du repas et c'est sans doute celui de Noël qui marque le plus petits et grands, d'ailleurs depuis le début du mois de décembre le compte à rebours est commencé sous la forme d'un calendrier de l'Avent composé de délicieux chocolats .

Pour l'année 96 les projets ne manquent pas , ainsi un voyage en Angleterre est en cours d'organisation , le journal scolaire va bientôt être mis sous presse , nous remercions tous ceux et celles qui ont fait un bon accueil aux enfants qui sont venus les solliciter l'an passé .

L'équipe enseignante.

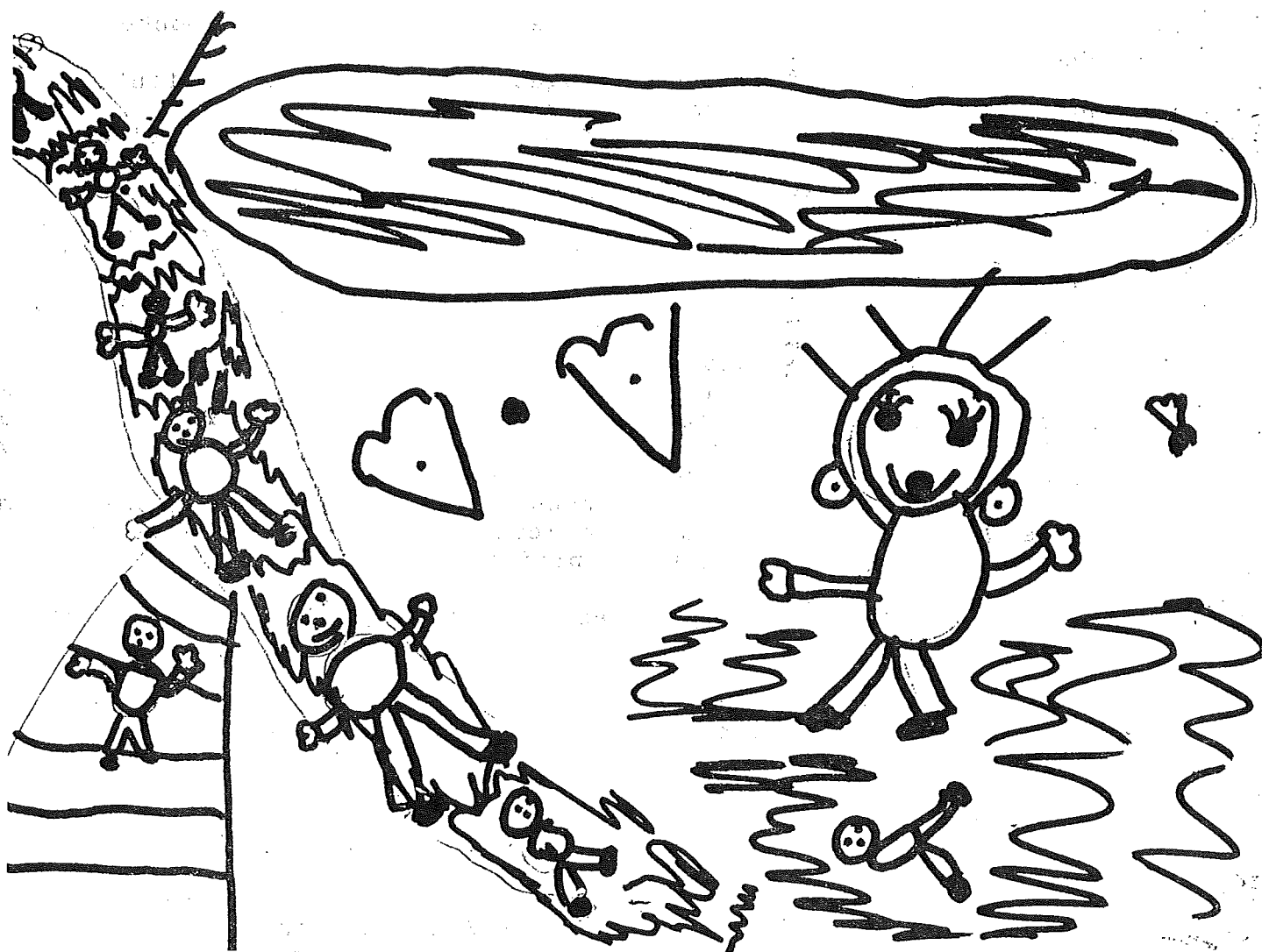

Le toboggan de la piscine de Fontaine Simon vu par Aline

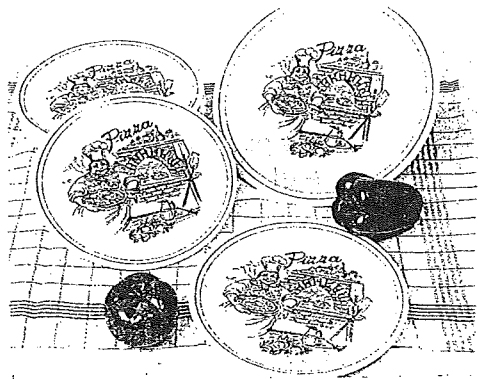

LA RESTAURATION SCOLAIRE

Nous avons commencé notre année scolaire dans la bonne humeur, les anciens savaient ce qu'ils trouveraient mais les petits nouveaux ouvraient grands leurs yeux, un peu inquiets quand même.

Le jour de la rentrée, nous commençons toujours par un apéritif, histoire de se détendre, ensuite notre menu était le suivant :

- Salade concombre-tomate
- Cuisse de poulet au jus
- Frites
- Crème de gruyère
- Poire

Nous avons terminé par des brochettes de bonbons bien appréciées des enfants.

Le repas est préparé chaque jour pour 32 enfants et 3 adultes, les produits frais sont achetés au village.

Nous avons pris maintenant l'habitude de fêter les anniversaires après le repas, à cette occasion, je leur confectionne des pâtisseries, qu'ils apprécient beaucoup.

Les enfants sont également très sensibles à la présentation de leur repas et ils ne manquent pas de me le faire remarquer à chaque fois.

On apprend aussi à goûter des aliments nouveaux pour certains, ils sont quelques fois réticents mais une fois goûté, "ce n'est pas si mauvais ce truc".

Je suis présente auprès d'eux au cours du repas, pour aider certains petits, qui ont encore du mal à couper leur viande ou tout simplement à manger, il faut un petit coup de pouce, tout va bien quand on arrive au dessert, moment sacré du repas.

Je remercie certaines personnes, qui ont la gentillesse de me donner des légumes et fruits de leur jardin pour les enfants et je ne manque pas de leur en faire profiter.

Je vous donne quelques menus types que les enfants consomment.

- | | |
|---|---|
| - Crêpes Jambon/Fromage | - Carotte rapée |
| - Oeufs mollets Florentine | - Roti de boeuf |
| - Pommes de terre | - Haricots verts |
| - Cocktail de fruits | - Camembert |
| - Biscuit | - Gateau au chocolat avec
crème anglaise |
| - Salade verte aux pommes et
gruyère | - Concombre à la crème |
| - Filet de poisson en papillotes | - Sauté de porc |
| - Pommes à l'anglaise | - Choux de Bruxelles |
| - Entremet chocolat | - Yaourt aux fruits |
| | - Choux à la crème |

Françoise BOYERE

BIBLIOTHEQUE

La Bibliothèque communale de Champrond, en cette année 1995 a pu mettre en janvier à la disposition des scolaires une documentation sur les faisans.

Puis elle a participé à différentes réunions préparatoires à l'exposition Jazz en Eure et Loir qui complétait la soirée Jazz si réussie du 27 mai.

Enfin elle a participé aux journées de Lectures et Contes de l'école.

La bibliothèque est ouverte tous les samedis de 9 h 30 à 11 h 30, gratuitement dans la salle de réunions.

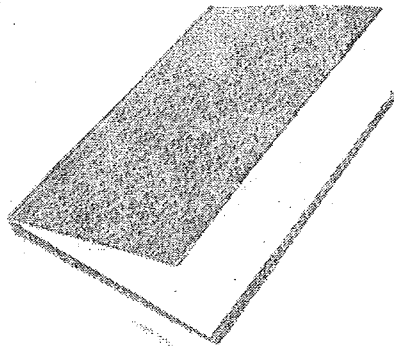

**ASSOCIATION AUTONOME DES PARENTS D'ELEVES du regroupement
pédagogique Champrond en Gatine Montlandon**

L' AAPE fête déjà ses 25 ans !!!

Déclarée pour la première fois à la sous-préfecture de Nogent le Rotrou le 24 novembre 1970 ,elle n'est officialisée que le 31 décembre 1984 .

Que de réalisations depuis sa création !!! Nombreux achats pour les écoles , voyages ... tout cela grâce à la participation des parents ,des amis , et des gens du village aux manifestations proposées : repas , loto , carnaval , kermesse ...

L' association fonctionne grâce aux subventions et aux cotisations des familles, si vous n'avez pas encore votre carte d' adhérent demandez la , les enfants vous remercierons . Tous les bénéfices profitent aux élèves .

Le Conseil d'administration se compose ainsi :

*Fabienne Rault présidente
Françoise Boyère vice-présidente
Carole Bournisien trésorière
Marie-Pierre Lecame secrétaire
Corinne Leroyer Directrice d'école
Eric Legros Directeur d'école
Brigitte Wardavoir membre adhérent*

UNE DES PLUS ANCIENNES FAMILLES DE LA COMMUNE

FAMILLE CHABOCHÉ

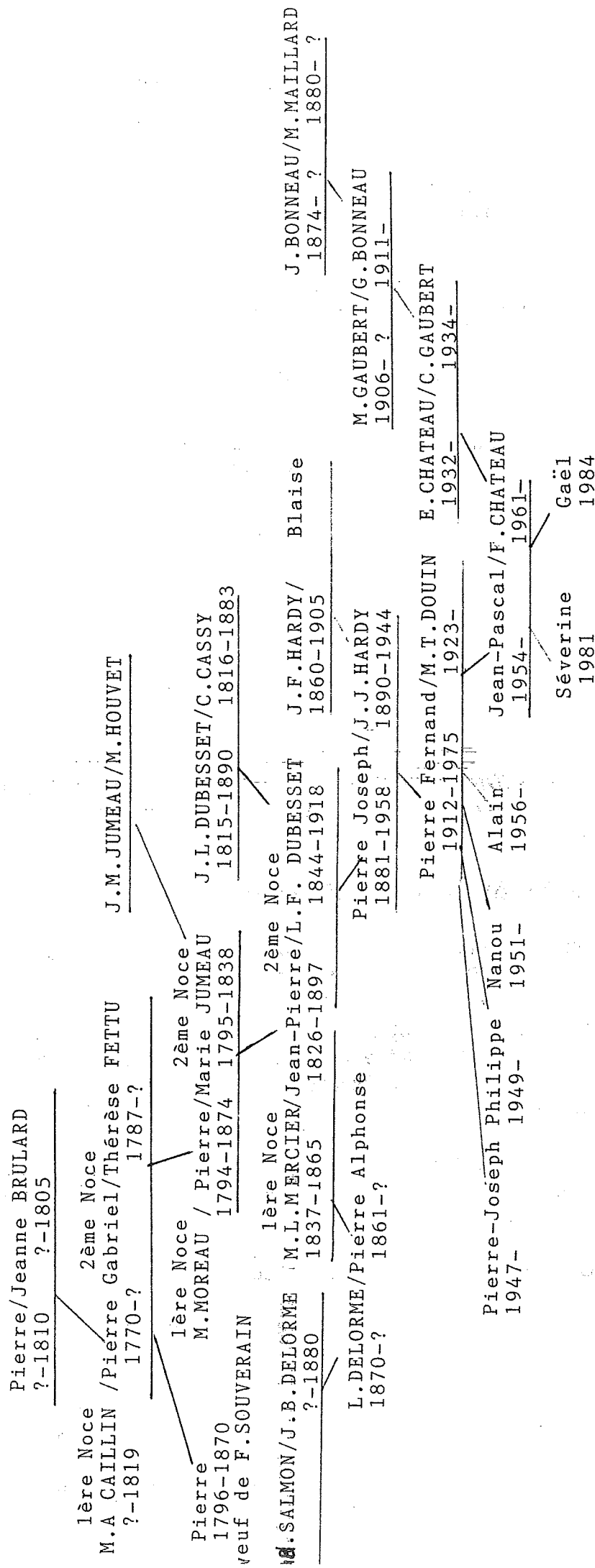

FAMILLE CHABOCHE

Pierre Gabriel CHABOCHE : Fils de Pierre et Jeanne BRULARD,
(1770-?) résidant à Frétigny
Epoux de Th.FETTU ou FETU
Père de Pierre dit Roquet (1794-1874)
et de Pierre (1796-1870)

Pierre CHABOCHE dit ROQUET : Veuf de M.MOREAU
(1794-1874) Epoux de M.JUMEAU
Résidant à La Terre Brûlée
Père de Jean-Pierre (1826-1897)

Marie JUMEAU : Fille de Jean Mathieu et M.HOUVET
(1795-1838) Résidant à Frétigny

Jean-Pierre CHABOCHE : Veuf de M.L. MERCIER (1837-1865)
Epoux de L.F.DUBESSET (1844-1918)
Père en 1er lit de P.Alphonse (1861-?)
Père en 2ème lit de P.Joseph (1881-1958)
Demeurant à Beaurepaire

L.F.DUBESSET : Fille de Jean-Louis et Caroline CASSY
Demeurant à La Lucasserie

Pierre Joseph CHABOCHE : Epoux de J.J.HARDY (1890-1944)
(1881-1958) Père de Pierre Fernand (1912-1975)
Demeurant à La Lucasserie

Marie Louise MERCIER : Fille naturelle de M.M.MERCIER (1814-1857)
(1836-1865)

Marie Marguerite MERCIER : Fille de Louis et M.Jeanne Vanneur
(1814-1857)

Louis Denis CHABOCHE : Fils de Louis François et Louise PETIT
(1832-?)
Epoux de Louise LESEC (1837-?)
résidant à Le Bois Gilet

AMUSEZ-VOUS A CONSTITUER VOTRE GÉNÉALOGIE

Achetez un classeur et du papier

1) Sur la première page

Vous mettez en titre le nom et le prénom usuel de votre père

Jacques MARTIN

en dessous, vous portez les renseignements suivants :

- né le à
- fils de Pierre Martin et de Jeanne Dubois
- marié le à Paris 15^e
à Antoinette Lefèvre
- enfants
 - 1 - Jean né le 5.1.31
 - 2 - Pierre né le 5.8.34
- décédé le à
- et inhumé à

2) Sur la page suivante, vous recommencez :
avec pour titre :

Pierre MARTIN

et les renseignements :

- né le à
- marié le à etc...

3) Comment trouver les parents des parents ?

par les registres d'Etat-Civil que vous pouvez trouver à divers endroits. (ou registres de catholicité avant 1789)

31 - d'abord, à la mairie de la commune où ils sont nés, ou mariés, ou décédés, en allant les consulter sur place, en prévenant à l'avance par lettre le secrétaire de mairie, vous gagnerez du temps. Il vous sortira le registre demandé avant votre venue, ou vous confirmera les jours et heures d'ouverture de la mairie.

32 - aux Archives Départementales au chef-lieu pour l'Eure-et-Loir, Chartres dont voici l'adresse :

321 - 9, rue du CARDINAL PIE
ouvertes du lundi au vendredi de 9 h à 12 h et de 14 h à 18 h.

Fermeture annuelle du 1^{er} au 15 juillet. Là aussi, écrivez à l'avance à l'archiviste avec le but de votre recherche. Vous gagnerez du temps.

322 - Attention, il n'y a que 16 places aux Archives Départementales. Allez-y plutôt le matin.

323 - Sur place, vous pourrez consulter les tables décennales de 1802 à 1902 des registres de naissances, mariages et décès.

324 - Lorsque vous avez trouvé le nom et la date qui vous intéresse, vous demandez le registre correspondant. Vous n'avez plus qu'à recopier.

325 - Interdite la photocopie ! Heureusement dans beaucoup de bibliothèques, la photocopie est permise. Mais le souci d'efficacité n'est pas encore présent partout. Consolez-vous, la photographie sans flash est permise. N'oubliez pas d'emporter votre appareil, et cadrez juste...

326 - Si les guerres, les incendies et autres n'ont pas détruit les registres, vous avez des chances de remonter jusqu'en 1630/1660.

33 - A l'Evêché à Chartres

où sont classées les archives par paroisses et certains registres paroissiaux .

Pour cela, prendre contact par lettre avec Monsieur l'Abbé PIERRE BIZEAU, 1, rue Saint EMAN à Chartres - Tél. 37 34 61 86.

Les archives se trouvent dans les locaux de l'ancien Grand Séminaire.

Les archives vous seront ouvertes un seul jour par semaine le **mercredi**.

4) Enfin, vous pouvez contacter

La SOCIÉTÉ GÉNÉALOGIQUE
2, rue de CHATEAUDUN
28000 CHARTRES
Monsieur Paul MOLLÉ
Tél. 37 28 07 43

Et maintenant, de la patience !

BLANGERVAL

Le saviez-vous ?
La truite double son poids en
7 semaines. Celui-ci est multiplié par
128 en un an,
... mais à 6 mois, elle ne pèse que 2
grammes.



LA SOCIETE DE PECHE

La Société de Pêche vous présente ses meilleurs voeux pour cette nouvelle année.
Souhaitons la aussi abondante en poissons que celle qui vient de se terminer.

Les efforts fournis par le bureau ont porté leurs fruits, puisque trois lachers de truites ont été effectués ainsi que le concours, qui a réuni 27 pêcheurs.
Avec de la persévérance, nous ferons mieux cette année, nous en sommes certains.

Les ventes de cartes sont restées stables par rapport à l'année passée, il faudra faire mieux cette fois-ci, il n'empêche que 310 kilos de poissons ont été déversés dans le Panama dont une partie à Beaurepaire.

Merci aux pêcheurs, qui soutiennent nos efforts et merci au Conseil Municipal pour la subvention, qui croyez-le nous rend bien service et puis qu'on se le dise !

Quoi de plus reposant qu'une bonne partie de pêche !

Amicalement le Bureau

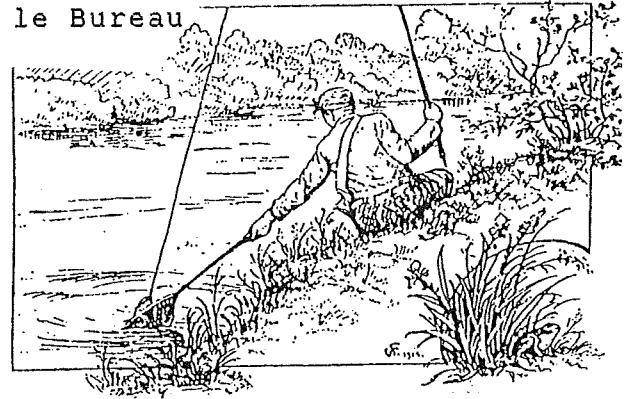

SOCIETE DE CHASSE

Présidée par Etienne BIGEAULT, la Société de Chasse de Champrond en Gâtine créée en 1977 est forte d'une vingtaine d'adhérents.

La Chasse ouverte le 08 octobre a constaté le peu de gibiers à poils et à plumes malgré le lacher de faisans du 15 octobre, en raison notamment de l'abandon de la chasse aux nuisibles (renards), qui a appauvri la réserve de gibiers.

La chasse fermera le 28 février 1996.

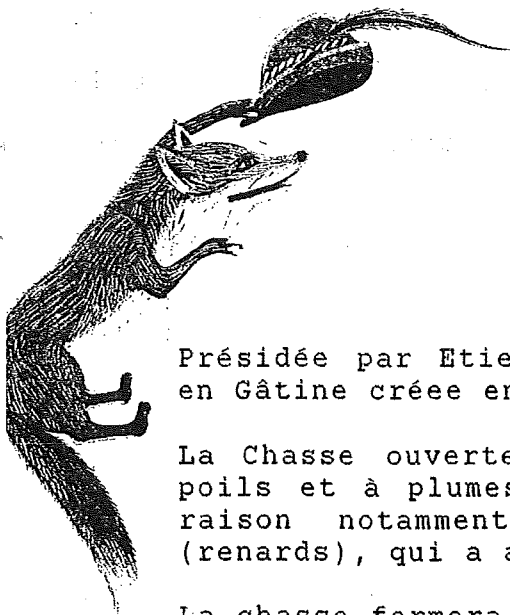

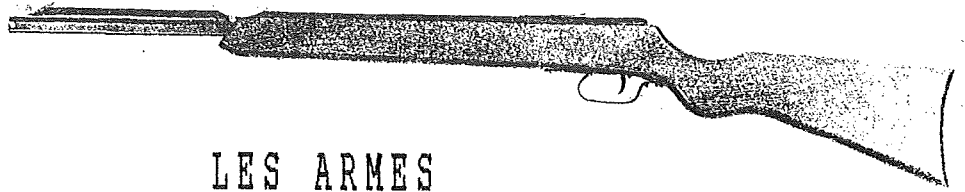

LES ARMES

Chasseurs, Tireurs, Détenteurs d'armes. Mettez-vous en règle. Vous disposez d'un délai d'un an. Une nouvelle réglementation sur les armes entre en vigueur.

Qui est concerné ?

Les chasseurs, les tireurs sportifs, les détenteurs d'armes, les amateurs d'armes, les mineurs.

Quelles sont les nouvelles règles ?

1 Les armes soumises à l'autorisation du préfet depuis le 6 mai 1995.

- Les armes de poing : pistolets, revolvers.
Toutes les armes de poing sont soumises à autorisation y compris les armes de poing à grenaille qui n'ont pas été déclarées à la préfecture avant le 21 février 1994.

Les exceptions :

Ne sont pas soumises à autorisation ni à déclaration les armes d'alarme, de starter et de signalisation.

ATTENTION : Ces armes ne doivent pas tirer de projectile à balle ou à grenaille.

Sont soumises seulement à déclaration les armes à percussion annulaire, à un coup dont la longueur est supérieure à 28 cm, si elles ne sont pas spécialement conçues pour tirer de la grenaille.

- Certaines armes d'épaule : fusils, carabines

Sont désormais soumises à autorisation :

- les armes d'épaule semi-automatiques pouvant tirer plus de trois coups (deux cartouches dans le magasin et une dans la chambre).

- les armes d'épaule à canon lisse semi-automatiques ou à répétition dont la longueur du canon ne dépasse pas 60 cm.

- les armes d'épaule semi-automatiques dont le chargeur est amovible ou démontable.

- les fusils à canon lisse dits "à pompe" dont le chargeur ou le magasin peut contenir plus de cinq cartouches.

ATTENTION : de nombreux appareils de vision nocturne sont désormais soumis à autorisation.

Que faire si vous détenez des armes soumises à autorisation ?

* Pour continuer à les détenir

- Cas des armes de poing à grenaille :

- Vous pouvez les conserver si vous les avez déclarées à la préfecture avant le 21 février 1994.

- Si vous n'avez pas fait cette démarche, vous devez demander une autorisation à la préfecture.

- Cas des armes d'épaule

- Vous pouvez aussi les conserver à titre personnel à la seule condition expresse d'en faire la déclaration à la préfecture.

* Vous pouvez aussi

- Céder à une personne autorisée ou rendre inaptes au tir des armes de poing ou d'épaule.

ATTENTION : Les armes qui étaient soumises à autorisation avant le décret du 6 janvier 1993 restent soumises à autorisation.

2 Les armes soumises à déclaration :

Toute arme non soumise à l'autorisation du préfet doit être simplement déclarée à la préfecture ou à la sous-préfecture ou à la brigade de gendarmerie.

Les exceptions :

Ne sont pas soumises à déclaration :

- Les armes d'épaule à canon lisse tirant un coup par canon
- Les armes d'alarme, de starter et de signalisation.

NOUVEAU : Les armes dont le projectile est propulsé par des gaz ou de l'air comprimé (dont les armes de "paint ball" développant à la bouche une énergie supérieure à dix joules doivent être déclarées. Certaines de ces armes sont soumises à autorisation.

3 Les nouvelles interdictions :

- Les armes dont l'acquisition et la détention sont interdites
Les armes automatiques (qui tirent par rafales) sont interdites. Si vous en possédez vous devez obligatoirement les faire transformer, soit les céder à une personne autorisée, soit les rendre inaptes au tir.

- Les armes dont le port est interdit

Toutes les armes de poing, les coups de poings américains, fléaux japonais, arbalètes et étoiles de jet, certaines bombes lacrymogènes.

- Les armes dont le transport est désormais interdit sauf motif légitime.

Toutes les armes de poing, sauf les armes historiques ou de collection.

Les coups de poing américains, fléaux japonais, arbalètes et étoiles de jet.

NOUVEAU : Pour leur transport les armes d'épaules soumises à autorisation et les armes de poing doivent être démontées ou muni d'un dispositif les rendant inaptes au tir.

- L'acquisition ou la détention d'arme par les mineurs de moins de 18 ans est interdite. Les exceptions : les mineurs qui pratiquent une discipline sportive reconnue (tir, etc...) ou qui possèdent un permis de chasser.

Gilles RAULT



ASSOCIATION DES ANCIENS COMBATTANTS

de CHAMPROND EN GATINE - FRIAIZE - LE THIEULIN

MONTIREAU et MONTLANDON

L'ASSEMBLEE GENERALE

s'est tenue le 15 janvier 1995, était présent Monsieur Gilbert FERRON Président de la Fédération des ACMVG d'Eure et Loir Les rapports moral et financier ont été présentés a une trentaine d'Anciens Combattants présents qui les ont approuvés.

Ils ont réélu le tiers sortant : Mr MARDELAY Marcel, Mr HARDY Marcel, ROSEAU Daniel et le bureau se compose comme suit :

Michel FILLETTE, Président

Marcel MARDELAY, Vice-Président pour Champrond en Gatine

Michel FONTAINE, Vice-Président pour Friaize

Roger BABIN, Vice-Président pour Le Thieulin

Claude ROMET, Vice-Président pour Montireau

Raymond MATHONAT, Vice-Président pour Montlandon

secrétaire et trésorier de l'Association

Membres du bureau : Mr Marcel HARDY, Mr Eugène CHUCHE, Mr Emile MAUGER, Mr René GRANGER, Mr Daniel ROSEAU, Mr Gérard ROUSSEAU

Porte-drapeaux : Mr Gilbert MENANT

Commissaire aux comptes : Mr Gilbert MENANT

Les A.C. ont pris connaissance du calendrier des manifestations pour l'année 1995 . Questions diverses .

Le verre de l'amitié cloturera cette Assemblée Générale.

LOTO DU 26 FEVRIER 1995

Porte participation à notre jeu de LOTO. De très beaux lots, dont un téléviseur couleur, étaient proposés aux joueurs, une bonne ambiance. Un grand merci aux donateurs de lots.

SOIREE FRUITS DE MER du SAMEDI 4 MARS

Plus de cent vingts personnes étaient présentes à la salle polyvalente de Champrond en Gatine a l'occasion de notre soirée fruits de mer. Après dégustation du repas préparé par les soins de Mr ROUSSEAU traiteur à Beaumont les Autels, place à la danse avec l'Orchestre JOSE QUAD. Très bonne ambiance.

CONGRES DEPARTEMENTAL DES A.C. DIMANCHE 12 MARS

5 Anciens Combattants et leurs épouses représentaient notre Association au Congrès Départemental à Chateaudun.

CESSEZ LE FEU EN ALGERIE DIMANCHE 19 MARS

Les Anciens Combattants ont honoré la mémoire des Anciens d'AFN morts aux combats. Dépôt de gerbes. Minute de silence. Lecture du manifeste suivi du pot de l'amitié.

LUNDI 8 MAI 1995

commémoration du 50e anniversaire de l'armistice 1939/45

Messe. Dépôt de gerbes. Lecture du manifeste. Minute de silence avec le concours des tambours de Mr GILLES

Un vin d'honneur a cloturé cette manifestation.

JOURNEE ANIMATION DETENTE SAMEDI 17 JUIN 1995

Dans le cadre magnifique des Caves de Chanzelles en Maine et Loire nous avons passé une journée de détente : promenades en charettes avec cochers et musiciens à la découverte de la forêt domaniale de Chandelais. Visite d'un musée populaire des arts et métiers plus de 6000 outils et objets retracent plus de 20 métiers. Très bon repas servi dans les caves troglodytiques, suivi d'une soirée dansante, jeux, balade en forêt ...
Diner au retour au restaurant La Chaumière à Friaize

MECHOUI DIMANCHE 9 JUILLET

Le soleil était de la fête. Une centaine de personnes se sont retrouvés sur le terrain des sports de Champrond en Gatine pour apprécier le bon repas préparé par les épouses des A.C. et le traiteur Mr LOISELAY, mais aussi profiter de l'excellente ambiance de cette journée animée par les musiciens Jacques et Jean Michel

LIBERATION DE CHAMPROND MARDI 15 AOUT 1995

Les Anciens Combattants ont commémoré la libération de Champrond en Gatine. Manifestation au monument aux morts : dépôt de gerbes suivi d'un pot.

PIQUE-NIQUE SAMEDI 26 AOUT

Les Anciens Combattants et les membres du CLUB de L'AMITIE de Champrond se sont retrouvés au Bois des souches, où Mr et Mme FILLETTE Michel nous accueillait gentiment, pour un pique-nique
Le soleil était présent, bon repas, bonne ambiance

CEREMONIES DU 11 NOVEMBRE 1995

Les Anciens Combattants ont rendu hommage aux morts dans les 5 communes.
Messe en l'église du Thieulin, dépôt de gerbes et lecture des manifestes par Mr Michel FILLETTE Président des A.C. et Mr LETERTRE Maire du Thieulin, minute de silence.
Puis les uns et les autres se dispersèrent pour rendre hommage aux morts dans chaque commune, puis se retrouvèrent au restaurant LA CHAUMIERE à Friaize pour le banquet. Très bon repas préparé par Mr et Mme RAVELET. L'ambiance était chaleureuse.

PROCHAINE MANIFESTATION :

SORTIE SPECTACLE A PARIS SAMEDI 2 DECEMBRE 1995

Spectacle au théâtre ELDORADO " LAISSE FAIRE NINI " avec Jackie SARDOU et CASTELLI
Diner au retour à la Chaumière.

Le secrétaire MATHONAT Raymond

CHAMPROND EN GATINE
AVEC LES TAMBOURS CHAMPRONNAIS

REPAS DE LA SAINTE-CECILE

L'association des Tambours de Champrond et de ses environs organisait le samedi 18 novembre 1995 son repas de la Sainte Cécile au Sébastopol à Champrond en Gâtine. Mais avant de passer à table, le groupe emmené par Jean GILLES, chef de musique, s'est transformé en mini-fanfare en jouant plusieurs danses rythmiques mexicaines pendant près d'une demi-heure. Une cinquantaine de personnes se sont ensuite retrouvées à l'occasion du repas, parmi lesquelles Pierre Michel, le maire de la commune, Mr Fillette, le président de l'association des anciens combattants, Mr Thomassin, le président du club de l'amitié et Mr Lunel, le conseiller responsable de la pêche ainsi que de nombreux parents et amis des musiciens.

A l'issue de ce repas, une tombola a permis à des convives de remporter les lots mis en jeu, parmi lesquels un voyage en ULM et 4 repas offerts par le Sébastopol.

UNE BONNE AMBIANCE AU COURS DE CETTE REUNION AMICALE

Les Tambours remercient la municipalité de Champrond en Gâtine pour l'aide et l'encouragement apportés aux jeunes Tambours, pour leur dévouement à la bonne marche de la mini-fanfare.

AVEC
LES BONS VOEUX
DES TAMBOURS
POUR L'ANNÉE
1996

1995 - avec - LES - - TAMBOURS.

30 Avril : S! Hilaire / yerre.

8 Mai : Champrond. 11^h15

.. : Charonville. 14^h30

25 Juin : Kermesse Champrond

13 Juillet : Feu d'Artifice. ..

14 .. : .. " Montlondon.

15 Octobre : Fête S! ELiph.

11 Novembre : S! ELiph. 11^h00

.. : Champrond. 11^h45

■ SAINT-ÉLIPH

la fête patronale

Chars fleuris, manèges et nombreuses activités ont animé la commune de St-Eliph, dimanche après-midi. En effet, à l'occasion de la fête patronale du village, les associations locales ont mis la main à la pâte pour célébrer leur saint comme il se devait. C'est ainsi que les membres du comité des fêtes, du club de l'Amitié, etc, avaient restauré et décoré quatre chars. Des chars fleuris sur différents thèmes,

tel que celui des temps modernes.

Après la messe le matin et le cédéfilé de chars en début d'après-midi, c'est la musique qui était à l'honneur. Les habitants de St-Eliph ont ainsi pu applaudir les prestations des tambours de Champrond-en-Gâtine et de l'harmonie municipale de La Loupe. Petits et grands ont également pu se distraire de manger, autos-tamponneuses, tir à la carabine, etc.

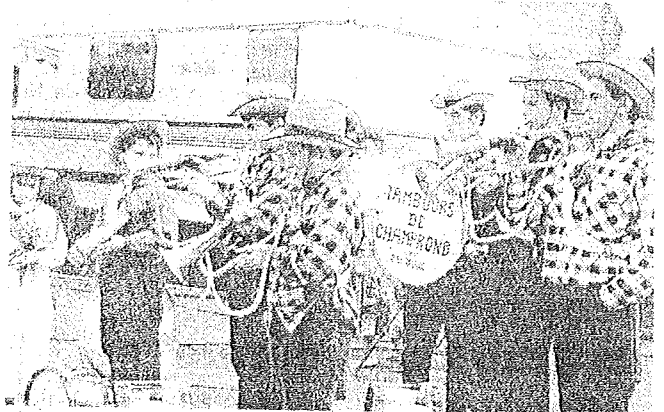

Les associations avaient mis la main à la pâte pour préparer cette fête et proposer ces distractions.

■ CHAMPROND-EN-GÂTINE

L'année 1995 aura été l'année du réveil pour la kermesse de Champrond-en-Gâtine, en sommeil depuis plusieurs années.

La municipalité et plusieurs associations - le tennis club, le club de l'amitié, la coopérative scolaire, l'association de parents d'élèves, les anciens combattants et l'association Sport et Culture - se sont regroupés pour faire la fête au cœur du village. Une fête avec des stands de jeux et un bric-à-brac sans oublier les majorettes de Nogent-le-Rotrou et les tambours de Champrond dirigés par Jean Gilles. La population est venue nombreuse tout au long de la journée pour s'amuser et applaudir les groupes qui se sont succédés sur la petite scène installée en plein air. Après avoir tiré à la carabine, dégommé les boîtes au chambole-tout ou bien pêché les poissons-cadeaux,

la kermesse



LE CLUB DE L'AMITIE

Voici les manifestations organisées par le Club de l'Amitié au cours de l'année 1995 :

11/01/95 : Galette des Rois

15/02/95 : Assemblée Générale précédée d'un repas au restaurant "le Sébastopol"

26/08/95 : Pique-Nique organisé avec l'association des Anciens Combattants au Bois des Souches

10/09/95 : Repas annuel du Club à la salle polyvalente

10/12/95 : Exposition-Vente de travaux réalisés par les membres du Club

D'autre part, le Club de l'Amitié a participé à de nombreuses manifestations organisées par les Anciens Combattants dont le loto, la soirée fruits de mer et deux sorties (en Maine et Loire et spectacle à Paris).

Le Club de l'Amitié est une association, qui a pour mission de réunir une fois par semaine le mercredi de 14 h à 18 h à la salle de réunions toutes les personnes qui le souhaitent pour se distraire sous le signe de l'amitié et dans la bonne ambiance. Un goûter est servi à l'issue de chaque réunion, alors n'hésitez pas à nous rejoindre, vous serez les bienvenus.

Composition du bureau :

Président : Mr THOMASSIN André
Vice-Présidente : Mme HURBAULT Georgette
Trésorière : Mme BERTHET Gisèle
Secrétaire : Mme MARDELAY Olga
Secrétaire adjointe : Mme GUY Irène

ASSOCIATION " CHAMPROND EN GATINE SPORT ET CULTURE "

L'Assemblée Générale de notre Association s'est tenue, cette année, le 14 octobre dernier. Elle a réuni une cinquantaine de personnes, et l'importance de cette participation des Champronnaises et Champronnais (adhérents ou non) était suffisamment représentative pour nous satisfaire.

Après le traditionnel rapport d'activités que je vous ai présenté, et les commentaires de notre trésorière Françoise BOYERE, sur le bilan financier, nous avons, comme l'usage le prévoit, ouvert la discussion pour écouter attentivement vos appréciations, vos critiques et surtout vos suggestions. Nous avons, bien sûr, enregistré les unes et les autres, et ferons en sorte, pour la saison 95/96 de satisfaire vos attentes. Le débat terminé, nous avons procédé au tirage au sort des lots offerts par l'Association, à 20 de ses adhérents (10 enfants et 10 adultes).

Le gros lot est revenu à Marc CHABOCHE, tout heureux d'emporter son four " micro-ondes sous le bras.

Enfin avant de se séparer, les participants ont pu faire honneur au généreux buffet campagnard qu leur était offert.

Je veux ici, remercier l'ensemble du bureau et du Conseil d'Administration qui me seconde avec enthousiasme et dynamisme dans cette activité associative. D'abord et surtout pour tout ce qui a fait l'unanimité de vos compliments : le "Repas de Printemps " (cuisine créole), la kermesse et, plus récemment le " Repas d'Automne" sur le thème de la cuisine espagnole. Dans le domaine des activités sportives, où le dévouement des animateurs de sections est, hélas, inversement proportionnel au potentiel de pratiquants, il convient de noter le succès de la "randonnée pédestre - pique-nique" organisée par Micheline et Hubert GUILLEMET le 1er mai, ainsi que la sortie V.T.T des 10 et 11 juin (circuit sur 2 jours) mis en place par Jean-Pierre BRIHAYE. Malheureusement, force est de constater que l'esprit d'indépendance des jeunes (et des moins jeunes) décuple les difficultés pour mettre en oeuvre, dans ce domaine, un projet cohérent, donc satisfaisant. Mais nous ne renonçons pas à renverser la tendance.....un jour ou l'autre.

Quant aux activités culturelles elles ont représenté cette année la part congrue : une exposition organisée à l'initiative de Pierre PATUREL sous le titre " l'ODYSSÉE DU JAZZ " et dont les éléments visuels et sonores nous avaient été fournis gracieusement par la B.D.P d'Eure et Loir, cette exposition se situait dans la perspective du concert du "TRIO JEAN MICHEL DAVIS" le 27 mai. A cette occasion nous avons réuni notre habituel public, trop modeste quant au nombre, mais fort heureusement, enthousiaste quand à l'appréciation de la prestation musicale proposée.

Le "PETIT THEATRE" (créé en 1989, 200 ans après la révolution) devait lui aussi, participer à l'animation culturelle du village en donnant une représentation programmée le 1er juillet. La pièce, écrite "sur mesure" par Véronique REAUD mettait en scène 21 acteurs.

Je ne souhaite pas revenir ici sur les conditions déplorables qui ont fait capoter ce projet, mais que Brigitte WARDAVOIR, qui se dévoue sans compter pour dynamiser cette activité, sache combien je la remercie et surtout combien je souhaite qu'elle persiste dans cette voie. C'est d'ailleurs son intention puisqu'elle donne rendez-vous le mardi 13 février 1996 à 20 heures 30 à la salle polyvalente à toutes celles et ceux qui veulent " faire du théâtre". J'ajoute que l'idée m'est venue de créer dans l'environnement des acteurs, un atelier de conception et de réalisation de décors et de costumes. Pour cela, je fais appel à toutes les personnes de tous âges que ce projet pourrait intéresser et les convie à participer à la réunion du 13 février prochain.

Encore quelques mots sur le théâtre, pour remercier chaleureusement, à mon tour (je sais que Brigitte l'a déjà fait) Véronique REAUD, d'avoir distrait beaucoup de son temps de loisir pour modeler et remodeler à la demande la pièce qu'elle a conçue.

Passons maintenant en revue, les projets de notre Association, déjà arrêtés pour l'année 1996. A noter que ces projets sont inscrits, par ailleurs, au calendrier des manifestations organisées par les différentes associations communales.

JANVIER

DIMANCHE 21 à 15 heures en l'Eglise Saint-Sauveur de Champrond, concert donné par l'ORCHESTRE SYMPHONIQUE DE CHARTRES avec la participation de deux solistes de grandes qualités, le pianiste François CORNU, déjà très apprécié des Champronnais, et la chanteuse soprano Anne CHEW. Prix des places: adultes 70 frs - enfants (jusqu'à 18 ans) 35 frs

MARS

SAMEDI 23 à partir de 20 heures 30, deuxième "Repas de Printemps" sur le thème d'une cuisine "inhabituelle" (décor et ambiance adaptés)

SAMEDI 30 à 21 heures, salle polyvalente, concert de Jazz organisé dans le cadre du "FESTIVAL DE JAZZ D'EURE ET LOIR 96". Au programme, le quartet de Vincent PAGLIARIN, jeune violoniste de talent, sollicité récemment par le célèbre pianiste Michel PETRUCCIANI pour l'accompagner dans une tournée européenne.

AVRIL

DIMANCHE 21 Randonnée pédestre, assortie d'un pique-nique. Nos "spécialistes" Micheline et Hubert GUILLEMET nous concocteront une journée aussi sympathique que celle du 1er Mai 1995.

JUIN

DIMANCHE 9 Concours de pétanque

OCTOBRE

SAMEDI 5 à partir de 20 heures 30, deuxième "Repas d'Automne" également sur le thème d'une cuisine "inhabituelle" (avec décor et ambiance en rapport).

SAMEDI 26 à partir de 18 heures 30, Assemblée Générale de l'Association, agrémentée d'une distribution de lots aux adhérents tirés au sort et, bien sûr, ponctuée par le désormais traditionnel buffet campagnard.

Par ailleurs "SPORT ET CULTURE" aidera à l'organisation du SALON ARTISANAL des Samedi 27 et Dimanche 28 Avril et participera activement à la KERMESSE COMMUNALE du 30 Juin.

BONNE ET HEUREUSE ANNEE A TOUS

Le Président
Guy DEMANGE

N.B : Nous ne pouvons solliciter Individuellement tous les habitants de la commune pour leur proposer une adhésion à notre association. Si vous souhaitez adhérer vous pouvez vous adresser à Françoise BOYERE au 37.49.86.43 ou à Nicole CAILLARD au 37.49.85.33

Cotisation annuelle 60 frs pour les adultes, 30 frs pour les enfants en âge scolaire.

Le Conseil d'Administration 1996 est le suivant :

Président : Guy DEMANGE

Vice-présidents : Michèle MICHEL

Daniel VIDAL

Secrétaire : Nicole CAILLARD

Trésorière : Françoise BOYERE

Membres : Micheline et Hubert GUILLEMET, Marcel LECAME, Eric LEGROS, Pierre PATUREL, Marcel RINGOT, Emile SERRURIER, Brigitte et Guy WARDAVOIR.

DIDIER HENRY

Le dimanche 12 novembre a bien eu lieu la journée rencontre en l'honneur de Didier HENRY, récemment ordonné prêtre, nommé à Chateaudun, il est venu dire la messe à Champrond.

Didier HENRY, un enfant du pays ayant passé 20 années de sa vie à Champrond en Gâtine était très heureux de se retrouver dans son village d'adoption.

Pour lui, être prêtre était devenu au fil du temps et des expériences qu'il a vécu une évidence. A Paris, à l'hôpital Necker où il a travaillé une dizaine d'année, il a été en contact avec la souffrance et la détresse, il a ensuite préparé une licence de théologie à l'Institut Catholique de Paris puis effectué un stage pastoral. Il a aussi beaucoup voyagé (en Europe de l'Est, en Terre Sainte, en Afrique), autant d'étapes qui l'ont amené presque tout naturellement au sacerdoce.

A l'issue de la cérémonie, un vin d'honneur et un repas étaient servis par une équipe de bénévoles des 4 paroisses.

Dans son mot d'accueil, Pierre MICHEL Maire de Champrond, a rappelé aux participants que la paroisse était une terre de vocations :

l'Abbé THIERS
Soeur Suzanne MAUGE
Soeur Marie-Madeleine SAUVAGE
Tout trois sont décédés

Par contre étaient présents :

Jacqueline LORIN, Soeur Marie-Paule
Pierre GUIRLIN, curé du Thieulin
Didier HENRY en l'honneur de qui cette journée était organisée.

Etaiement également présents : l'Abbé ROUDAULT, curé de Champrond desservant les 4 paroisses, l'Abbé BROSSIER, curé de La Loupe ainsi que Mme VAIL, Maire de Saint Victor de Buthon, Mme ADAM, Maire de Montlandon, Mr ANDRO, Maire de Montireau.

Ce fut une journée de retrouvailles inoubliable, car beaucoup ne s'étaient pas revus depuis des années.

Les participants se sont quittés en souhaitant que de semblables rencontres soient organisées, mais là évidemment, il en faut une occasion.

QUALITE DE L'EAU SUR LA COMMUNE

Des prélèvements d'eau ont été réalisés le 5 décembre 1995 et les résultats des analyses révèlent une eau de qualités bactériologique et chimique conformes à la réglementation pour les paramètres recherchés.

Teneur en nitrates : 30 mg

Nitrates : une situation difficile dans de nombreuses communes

Même si on n'enregistre pas de taux record comme l'an passé à Orgères où l'on avait dépassé les 100 mg/l, l'eau du département reste fortement marquée par la présence des nitrates. A la DDASS, on parle même d'une légère détérioration. Le schéma départemental de l'alimentation en eau dont il devrait être beaucoup question à la rentrée pourrait être l'une des parades.

L'ÉTÉ est traditionnellement la saison, et c'est naturel, où l'on se préoccupe le plus de l'eau, si précieuse pour les cultures ou pour la vie tout simplement. En jeu : sa quantité à travers les nappes mais aussi sa qualité, alors que les données globales 94 concernant les taux de nitrates viennent d'être connues. Par rapport aux années précédentes, le département reste caractérisé par la multiplicité des réseaux publics de distribution. On en recense en effet 393, et la plupart du temps, ces réseaux ne desservent que des communes dont la population est limitée. 63,4 % de ces réseaux (249 très précisément) alimentent en fait 13,8 % de la population alors que dans les principales villes, huit réseaux seulement desservent près de 38 % des habitants de l'Eure-et-Loir. Dans ces conditions, il est évident que pour une commune de faible importance, il est parfois délicat d'assurer un suivi efficace des puits, quelquefois anciens, notamment en l'absence de personnel technique qualifié. Tout ceci peut bien entendu avoir des conséquences sur la qualité bactériologique des eaux. Même si la situation n'a rien de bien entendu de gravissime, à la DDASS on précise toutefois que 15 000 personnes en Eure-et-Loir sont confrontées à une eau ayant un degré de potabilité compris sur une échelle de graduation (échelle de 0 à 100) entre 30 et 60, ce qui est somme toute moyen.

Reste le problème des nitrates, un phénomène qui n'a bien sûr rien de nouveau et qui reste au cœur des préoccupations des élus et de l'administration. A la DDASS, Jean-Claude Gayral, l'ingénieur chargé de ces questions, rappelle qu'après quatre années de sécheresse, les pluies abondantes enregistrées ces deux derniers hivers ont entraîné un afflux de nitrates vers les nappes. « Nous assistons encore cette année à une légère dégradation », confie Jean-Claude Gayral. La pratique agricole n'y est sans doute pas pour rien, mais il y a aussi la vétusté de certains puits, mal protégés et par conséquent plus sensibles que d'autres. En 94, 119 communes ont connu un taux de nitrates compris entre 41 et 50 mg/l

contre quelque 130 en 93. C'est au-dessus de la barrière symbolique des 50 mg/l (seuil au-dessus duquel l'eau devient déconseillée aux nourrissons et aux femmes enceintes) que les choses se détériorent légèrement : 64 communes y sont répertoriées pour 94, soit dix de plus que l'année précédente. On peut citer quelques exemples comme Francourville avec une moyenne de 60 mg/l en 94, Nogent-sur-Eure avec 78 mg/l, Orgères avec 79 mg/l, Voise avec 81 mg/l et Santeuil avec 94 mg/l. On remarquera que le taux record enregistré l'été dernier à Orgères, où l'on a dépassé les 100 mg/l, a finalement pu être jugulé. Ces dernières semaines, la tendance 94 semble se confirmer, notamment à Santeuil où l'on a relevé récemment 95 mg/l.

Quelques notes d'espoir

Dans ce secteur de la Beauce justement, autour de Voise, un sondage d'essai a été pratiqué et une eau de bonne qualité aurait été localisée. Reste aux élus de la région à se regrouper au sein d'une structure intercommunale. Ce type de sondage, cette localisation de nappe de qualité et ce groupement de communes dans un souci d'efficacité technique et financière, c'est toute l'ambition du schéma départemental d'alimentation en eau établi à la demande du conseil général et des services de l'Etat. Après des mois de travail, il devrait être présenté dès la rentrée à l'assemblée départementale et établira un diagnostic complet de la situation. Le regroupement a déjà permis à certaines communes de la région d'Auneau (comme Maisons, Demonville, Sainville, etc.) de se doter d'un nouveau puits via la constitution d'un syndicat permettant d'obtenir des subventions à hauteur de 80 %.

D'autres communes sont d'ores et déjà regroupées en syndicat d'étude, comme c'est le cas dans le secteur de Brezolles. En ce qui concerne Laons, Escorpain, Prudemanche et Châtinaucourt (en rouge sur la carte), on notera que c'est le puits déjà ancien et situé dans une vallée sèche, sans argile de couverture, qui est en cause. Les quatre commu-

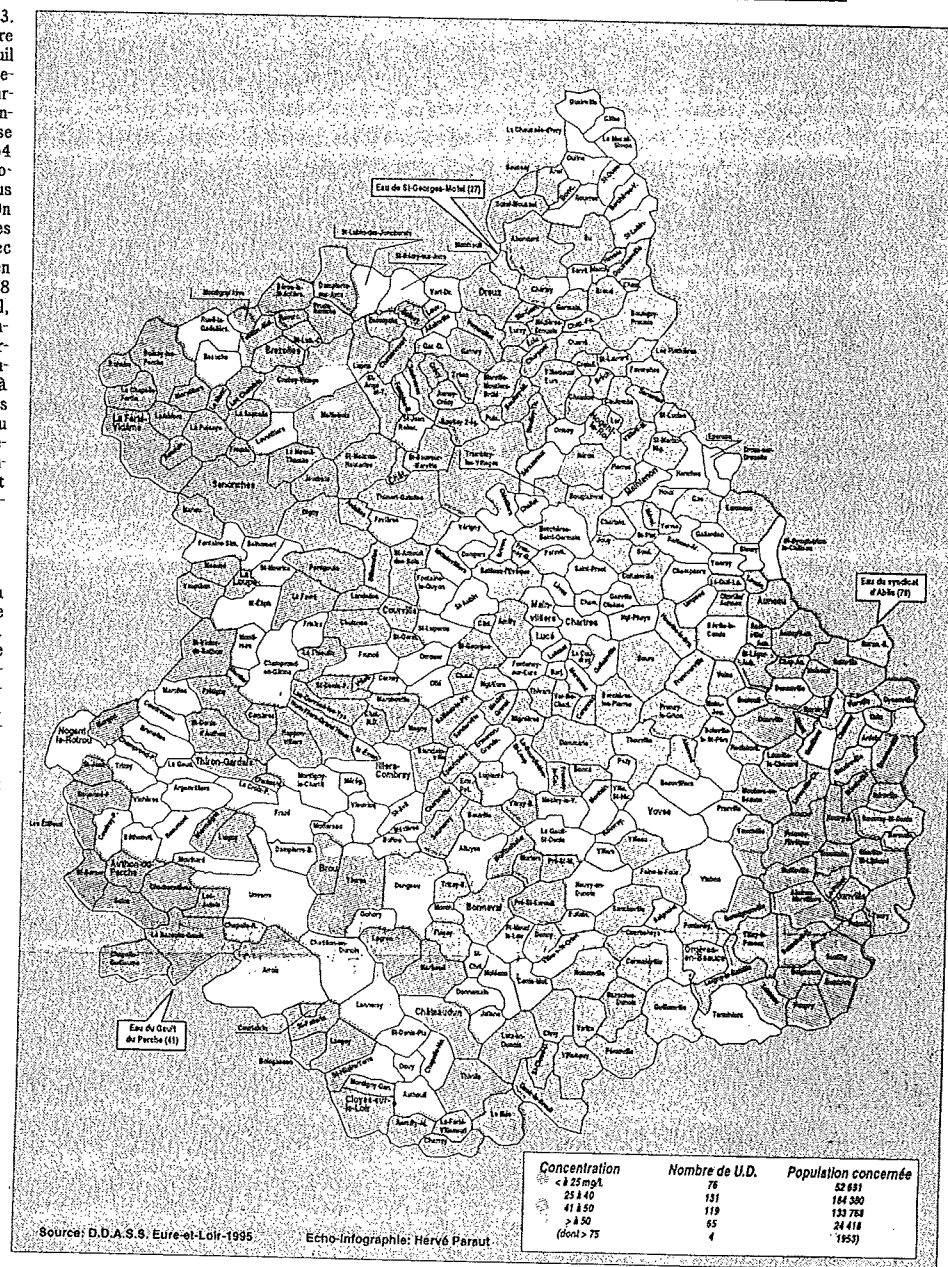

Les résultats globaux 94 laissent apparaître une légère dégradation dans le département. A noter que pour Bailleau-l'Évêque et Fresnay-le-Gilmert (en rouge sur cette carte), la situation s'est améliorée grâce à la mise en service d'un nouveau puits.

nes travaillent actuellement avec d'autres collectivités, notamment de la vallée d'Avre, pour assurer leur approvisionnement.

Parmi les points positifs cette fois, il est important de savoir que

Bailleau-l'Évêque et Fresnay-le-Gilmert ont réglé leur problème depuis l'année dernière grâce à la mise en service d'un nouveau puits. Enfin, la situation qui était plus ou moins inquiétante est également appelée à s'améliorer à

Dreux, Châteaudun et Chartres grâce aux ouvertures d'unités de dénitrification. « L'ensemble du dispositif ne doit pas faire oublier pour autant les opérations de sensibilisation menées ici ou là, comme "Nitrates moins",

insiste Jean-Claude Gayral.

Un dossier dont on reparlera dans les prochains mois avec le fameux schéma départemental.

PHILIPPE CAVART

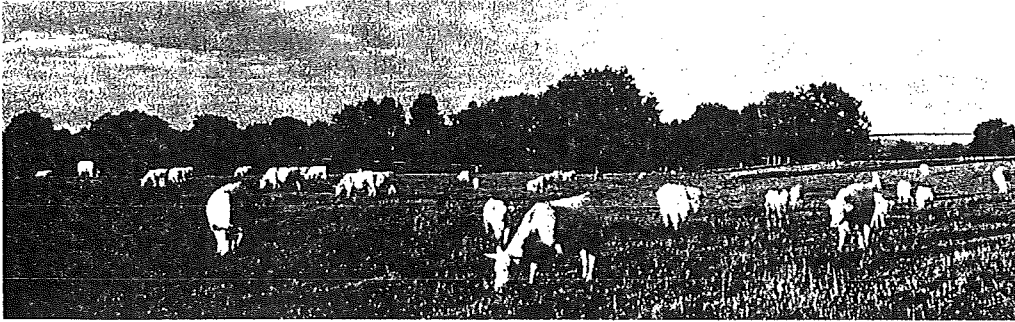

LA VACHE : DESCRIPTION

La
Vache
Est
Un

Animal
Qui
A
environ

Quatre
Pattes
Qui

Descendent
Jusqu'
A terre.

Jacques Roubaud. Les animaux de tout le monde.
Éd. Ramsay

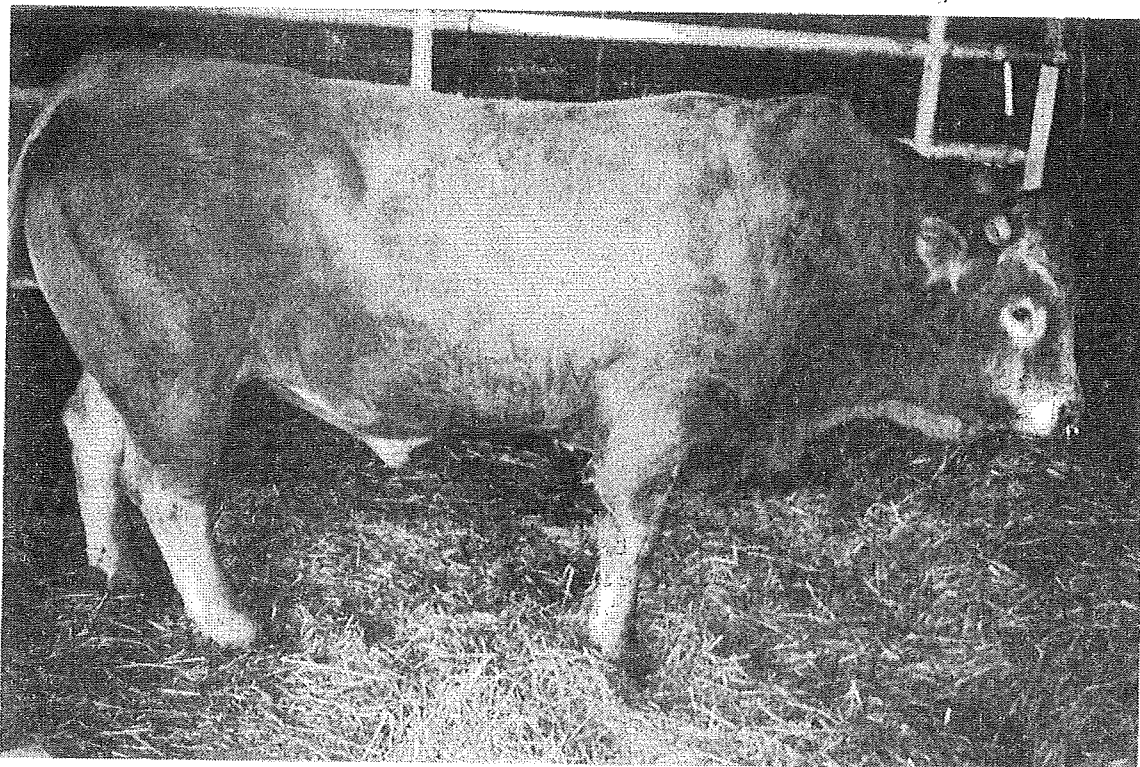

ECLAIR 5 / OCT BOURNÉRIEN 1995

LA FORET ET SES HOTES

En regard du milieu naturel, l'homme est face à deux éventualités :

- soit laisser ce milieu en l'état sauvage
- soit l'aménager et le gérer pour essayer d'en obtenir la meilleure production

Sans hésiter, il convient de choisir la deuxième solution, mais sans jamais oublier qu'il est du devoir de chacun de préserver l'espace naturel.

Le Domaine du Bois Landry se trouve au centre de cultures et de pâtures. Il est à noter que depuis les années 1960-1970 les cultures ont remplacé les pâtures et que l'environnement agricole a complètement changé. (Avant 1966, 80 à 90 % d'herbages, aujourd'hui tout le contraire 80 à 90 % de cultures comme en témoignent les photos aériennes.

Pour ne pas compliquer, il convient de noter que la forêt doit produire :

- du bois
- de la protection éolienne et climatique dans un environnement agréable et respectueux
- des animaux qui eux doivent être respectés.

Il faut prendre conscience que tous les animaux de la forêt sont indispensables à l'équilibre du milieu forestier naturel.

Le problème qui se pose au forestier est de savoir calculer la capacité d'accueil de son territoire pour chaque espèce animale.

Sur le domaine, nous n'avons pas de cervidés et c'est un animal que je connais peu.

Interressons-nous au CHEVREUIL et au SANGLIER :

LE CHEVREUIL :

En classant ses coupes (parcelles forestières), le forestier connaît la surface correspondant à chaque type de peuplement (taillis, taillis sous futaie, futaie riche ou pauvre etc...).

Chaque type a un indice défini et il est alors possible de calculer la capacité d'accueil du territoire.

Le Domaine du Bois Landry a une capacité d'accueil de 25 animaux et un prélèvement actuel de 7 animaux aux 100 Ha.

Il serait peut-être bon de rappeler :

En 1972, sur l'ensemble du département, il a été institué un plan de chasse chevreuil. Sur le Domaine, il était prélevé alors 2 animaux aux 100 Ha et il n'y avait pas ou très peu de chevreuils dans les bois de région faute de gestion rigoureuse.

Aujourd'hui, tous les bois de la région bénéficient de ce bien joli animal.

Chaque année par arrêté préfectoral, nous avons un minimum et un maximum d'animaux à prélever correspondant à la production, (c'est une sorte d'épargne).

Dans notre cas pour stabiliser le cheptel de façon à préserver le milieu naturel, les cultures et les plantations, nous devons prélever 1/3 de jeunes (dits chevrollards), 1/3 de mâles adultes (brocards) et 1/3 de femelles adultes (chèvres).

Pour chaque animal prélevé, nous passons obligatoirement un bracelet numéroté et daté.

Parlons un peu de notre chevreuil .

La saison des amours commence en juin et dure parfois tout l'été. Une jeune chevrette n'a qu'un petit, ensuite 2 quand elle est plus âgée. Elle porte 9 mois avec un arrêt (diapose embryonnaire) de 4 mois pendant l'hiver, pour mettre bas fin avril début mai. C'est à ce moment que les animaux ont le plus besoin de calme.

Le poids d'un chevreuil varie de 17 à 30 kg.

Le brocard perd ses bois en novembre et chaque année ils repoussent pour être à leur apogée au moment du rut.

LE SANGLIER :

C'est tout d'abord un nomade.

Bien qu'il soit indispensable dans le milieu forestier, (enfouissement des glands, aération et équilibre sanitaire du sol) il est impossible de le cantonner. Il faudrait pouvoir le gérer sur une très grande surface d'au moins 5000 Ha. Pouvoir répartir les animaux permettrait une gestion beaucoup plus appropriée.

Toutefois, pour en parler avec le respect qui lui est dû, le sanglier est une espèce grégaire à structure sociale "matriarcale": une laie adulte conduit le groupe appelé compagnie.

Trois types de groupements :

- la laie suivie avec ses marcassins ou bêtes rousses et bêtes de compagnie
- les mâles de 2 à 5 ans (généralement ils quittent la compagnie entre 18 et 24 mois)
- les grands mâles solitaires ou parfois accompagnés d'un plus jeune : le page

La laie possède 10 mamelles ou "allaites"

Les normes établies par certains pays européens font état d'une densité admissible de 2 à 4 sangliers pour 100 Ha boisés, après la chasse et avant les naissances. (Réf. Le Grand Gibier Ed. Hattier)

Il est bon de remarquer que les critères et le calcul de prélèvement ne sont que des problèmes d'honnêteté vis à vis du milieu naturel.

Il est indispensable de prélever mais absolument regrettable que certains le fassent n'importe comment.

Pour information :

Une laie porte 3 mois 3 semaines 3 jours. La moyenne des portées est de 5 à 6 marcassins.

P. MONTHUIR

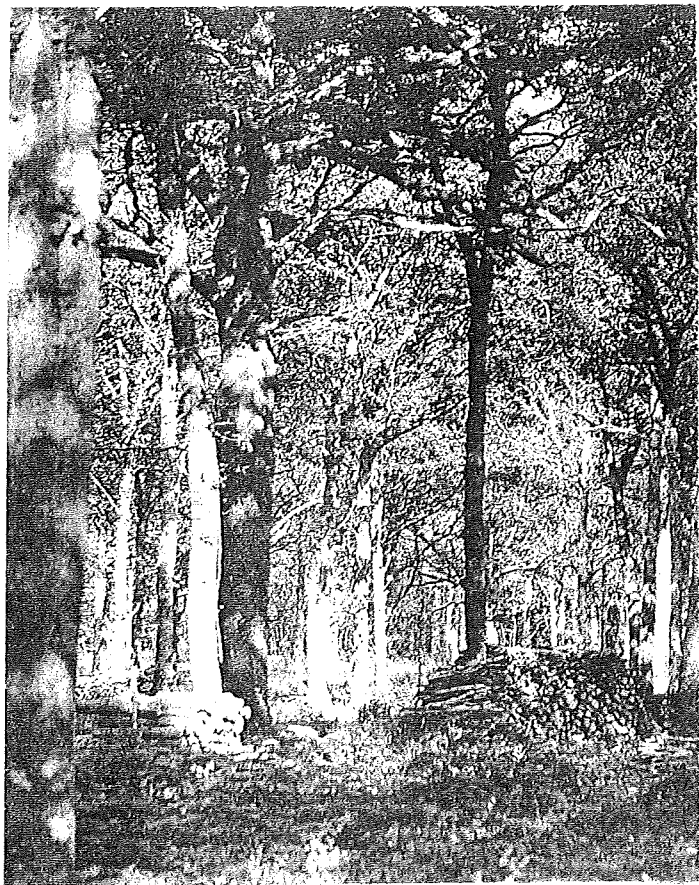

LE TENNIS CLUB

Le tennis-club de Champrond, en cette fin d'année vous présente tous ses voeux pour 1996.

Activités 1995 :

- Juillet : Changement du filet
- Octobre : Assemblée Générale

Il est rappelé que le renouvellement des licences est lancé depuis le début de la saison du tennis (celle-ci débutant officiellement le 1er novembre de chaque année).

Projets 1996 :

Début du printemps :

- 1) réunion d'ensemble -adhérents et amis- pour établir :
 - 2) Journée "Porte Ouverte"
 - 3) Inscription "adhérents et amis" pour un tournoi de printemps (par catégorie)
- Initiation des jeunes (à partir de 8 ans) tous les mercredis de 15 h à 17 h.
 - Pour les moins de huit ans, un mini-tennis est envisagé.
 - Tournoi d'été pour les adhérents

SALON DE L'ART ET DE L'ARTISANAT

Les 27 et 28 avril 1996, nous organisons un salon permettant aux artistes d'exposer et de vendre leurs oeuvres.

Chacun disposera d'une longueur au sol de 3 mètres pour 50 F de participation. Vous pouvez vous inscrire jusqu'au 30 mars.

Nous proposons également à tous les artisans et commerçants de Champrond en Gâtine une table pour présenter leurs dépliants publicitaires et informations.

Inscriptions et renseignements chez : Brigitte WARDAVOIR
Tél : 37 49 86 23

CAVALCADE

Loueur d'équidés

Que vous ayez dix ou vingt-cinq ans, trente ou soixante-cinq ans, nous vous accueillons avec plaisir pour vous faire découvrir ce merveilleux animal qu'est le cheval.

Petits et grands : nos amis à quatre jambes vous attendent pour vous emmener à travers les chemins de plaine et de forêt admirer notre campagne.

Venez nombreux vous renseigner, Christine et Christian vous proposent des promenades à cheval, à poney et en calèche.

Nous sommes également à votre disposition pour participer à vos fêtes et mariages.

Tarif de nos promenades (assurance comprise) :

1 heure : 60 F

2 heures : 100 F (forêt de Montécôt)

La journée : 250 F (pique-nique compris)

Randonnée en Bretagne, au Mont Saint Michel

Randonnée spéciale été (4 jours minimum)

Tarif spécial groupe et colonies de vacances : 40 F/h

Pension pour chevaux et poneys

En box ferrage professionnel de tous chevaux et poneys : 280F
H.T.

Toute promenade s'effectuera uniquement sur réservation et accompagnée.

Baptême poney gratuit et avantage pour les Champronnais (si fête communale)

Ouvert le mercredi après-midi, le samedi, dimanche et vacances scolaires. Juillet et Aout : base de loisirs à Fontaine-Simon.

Christine et Christian vous attendent nombreux et sont à votre disposition pour tous renseignements complémentaires.

Adresse : 11 ruelle du Prieuré
28240 Champrond en Gâtine
Tél : 37 49 81 58



CONSEILS DE NOTRE BRIGADE

A l'occasion des fêtes de fin d'année, la brigade de CHAMPROND EN GATINE rappelle quelques conseils pour se garantir contre les cambriolages et les agressions.

1 CONTRE LES CAMBRIOLAGES :

- VERROUILLEZ portes et fenêtres. Si vous le pouvez, faites renforcer vos issues (portes et fenêtres).

- NE CACHEZ PAS vos clés sous votre paillason ! Les endroits trop connus : pots de fleurs, paillasons... sont les premiers visités.

- MEFIEZ-VOUS. N'ouvrez votre porte qu'aux personnes que vous connaissez. L'installation sur la porte d'entrée d'un système de sécurité (oeillette, chaînette, interphone) peut vous éviter de mauvaises surprises. Attention aux individus utilisant les qualités d'agents EDF-GDF, du service des Eaux, de la Police ou de tout autre service public pour pénétrer chez vous et dérober objets, valeurs et liquidités.

Nous vous rappelons que les vrais agents sont munis d'une carte professionnelle, demandez-la. En cas de doute, faites les attendre et appelez-nous.

- FAITES attention pour vos travaux (ramonage, élagage...). Utilisez les services de vrais professionnels reconnus.

- PENSEZ à confier un double des clés à votre famille en cas d'absence.

- EVITEZ tout signe extérieur prouvant votre absence. Des boîtes aux lettres trop pleines trahissent des habitations vides !

- FERMEZ toutes les issues de votre habitation, surtout au rez-de-chaussée, lorsque vous partez pour plusieurs jours.

- NE GARDEZ PAS d'importantes sommes d'argent chez vous, elles sont bien mieux à la banque. En effet, le moyen le plus sûr de ne pas être volé est de ne pas tenter les voleurs.

2 CONTRE LES AGRESSIONS :

- FAITES vous accompagner, dans la mesure du possible, lorsque vous êtes porteurs de sommes importantes ou lors de l'encaissement de votre pension ou lors d'un retrait d'argent, c'est plus agréable et plus prudent.

- NE TENEZ PAS votre sac à main coté rue. Vous pourriez être victime d'un vol à "l'arraché".

Le respect de ces conseils, qui peut paraître pour certains, superflu suffit à constituer une meilleure sécurité pour chacun d'entre nous et pour autrui. L'acceptation de ces principes peut permettre d'infléchir la délinquance et oeuvrer dans le souci de SECURITE, si cher à chacun d'entre nous.

La Gendarmerie de CHAMPROND EN GATINE vous souhaite à tous une bonne année 1996.

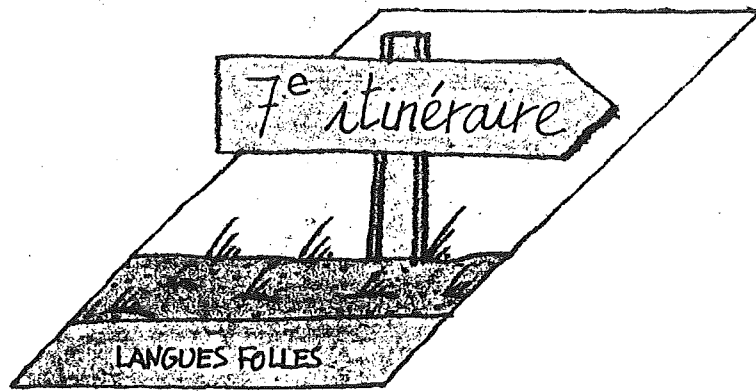

AU CONDITIONNEL

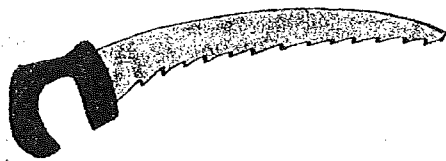
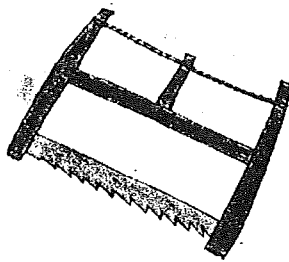
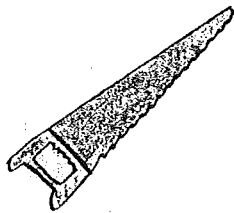

Si je savais écrire je saurais dessiner
Si j'avais un verre d'eau je le ferais geler et
je le conserverais sous verre
Si on me donnait une motte de beurre je
la ferais couler en bronze
Si j'avais trois mains je ne saurais où
donner de la tête
Si les plumes s'envolaient si la neige fondait
si les regards se perdaient, je
leur mettrais du plomb dans l'aile
Si je marchais toujours tout droit devant
moi, au lieu de faire le tour du
globe j'irais jusqu'à Sirius et
au-delà
Si je mangeais trop de pommes de terre je
les ferais germer sur mon cadavre
Si je sortais par la porte je rentrerais
par la fenêtre
Si j'avalais un sabre je demanderais
un grand bol Rouge
Si j'avais une poignée de clous je les
enfonceais dans ma main
gauche avec ma main
droite et vice versa.
Si je partais sans me retourner, je
me perdrais bientôt de vue.

Jean Tardieu.
Comme ceci comme cela. *Gallimard.*

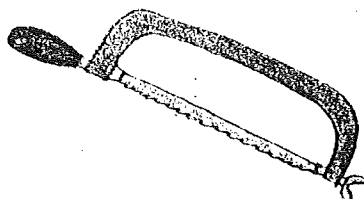

CALENDRIER DES FETES COMMUNALES

- * Assemblée Générale des Anciens Combattants 14/01/96
- * Galette des Rois du Club de l'Amitié 10/01/96
- * Concert classique à l'église (Sport et Culture) 21/01/96
- * Soirée dansante des Parents d'Elèves 03/02/96
- * Assemblée Générale du Club de l'Amitié 21/02/96
- * Loto des Anciens Combattants 25/02/96
- * Soirée Fruits de Mer des Anciens Combattants 02/03/96
- * Cessez-le-feu 19/03/96
- * Repas de Printemps de Sport et Culture 23/03/96
- * Concert de Jazz organisé par Sport et Culture 30/03/96
- * Randonnée pédestre par Sport et Culture 21/04/96
- * Salon artisanal 27/28/04/96
- * Armistice 1945 08/05/96
- * Banquet des Anciens 12/05/96
- * Pique-Nique organisé par les Anciens Combattants et le Club de l'Amitié 15/06/96
- * Kermesse du Regroupement Pédagogique à Montlandon 22/06/96
- * Kermesse interassociative 30/06/96
- * Méchoui des Anciens Combattants 07/07/96
- * Fête Nationale 14/07/96
- * Libération 15/08/96
- * Banquet du Club de l'Amitié 08/09/96
- * Armistice 1918 11/11/96
- * Exposition-Vente du Club de l'Amitié 08/12/96

ACTIVITES LOCALES
(Base Taxe professionnelle)

- Atelier de Soldats de plomb Mr Boidin 75 Grande Rue 37373192
- Beauchet Jean Maçonnerie 17 Grande Rue 37498667
- Bernard Jean-Marc Elevage de visons
- CAP 28 Aérodrome ULM Le Petit Bois Landry 37498623
- Chaboche Jean-Pascal Travaux agricoles Beaurepaire 37498655
- Clément Emile Coiffure 3 Place de l'église 37498173
- Debonne Gérard Boulangerie 25 Grande Rue 37498024
- Elevage de la forêt Faisanderie Le Moulin 37498921
- Fanick Crêperie 46 Grande Rue 37498552
- Fillette Andrée Alimentation 42 Grande Rue 37498370
- Fillette Michel Travaux publics Le Bois des Souches 37498317
- Jonnier Michel Restaurant 5 Grande Rue 37498218
- Jourdain Michel Station SHELL RN 23 37498233
- Le Sébastopol Restaurant pizzeria 24 Grande Rue 37498002
- Lunel Philippe Nettoyage 67 Grande Rue 37373112
- Michel Pierre Chambres d'hôtes 10 rue des rosiers 37498036
- Micky (Devos) Coiffure à domicile Le Bois Gilet 37498456
- Monthuir Patrick Exploitant forestier La Graiserie 37498001
- Moussu Claude Garage Citroën 82 Grande Rue 37498290
- Pipereau Guy Boucherie Charcuterie 29 Grande Rue 37498228
- S.C.A.E.L. Coopérative agricole 7 route d'Illiers 37498044
- Terrier Bernard Notaire 60 Grande Rue 37498206
- Viel Christine Centre Equestre 11 ruelle du Prieuré 37498158

Dans les prochains bulletins, cette page sera réservée aux publicités payantes de chaque annonceur qui le souhaite.