

# CHAMPROND-EN-GATINE

1997

*DE SANCERRE A SAINT SECONDIN*

LA BALADE DU TOUR DE FRANCE ULM

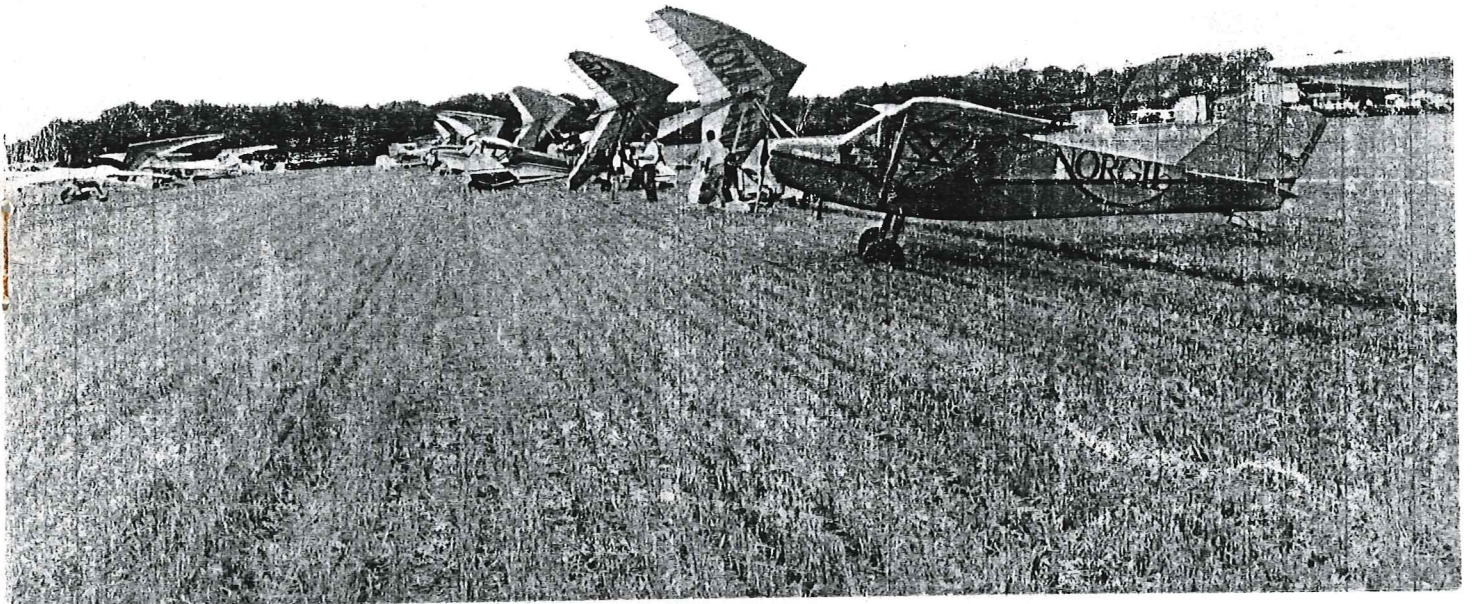

FAIT ETAPE A CHAMPROND POUR 48 HEURES

## SERVICES D'URGENCE

SAMU	: 15
Gendarmerie	: 17 ou 02 37 49 81 03
Pompiers	: 18
Lyonnaise des Eaux	: 02 37 81 09 81
E.D.F.	: 02 37 81 09 39
E.D.F. (dépannage)	: 02 37 81 21 11

## PERMANENCES

### CHAMPROND EN GATINE :

Ouverture de la Mairie	: Les Mardis et Jeudis de 17 à 19 h Le Samedi de 9 h 30 à 11 h 30
Permanence Maire et Adjointes	: Mr MICHEL le samedi Mr FILLETTE le mardi Mr LEGROS le jeudi
Perception	: 1er mercredi de chaque mois de 10 h à 12 h
Crédit Agricole (Salle de réunions attenante à la mairie)	: Le jeudi de 9 h 30 à 11 h 30

### LA LOUPE :

Assistants sociaux (11 rue de la Plaine) Mme GUICHARD (C.A.F.)	: Le mardi de 8 h 30 à 12 h
Mme PAPILLON (C.A.F.)	: Le jeudi de 9 h à 12 h
Assistants sociaux (salle du Château) Mme MOREAU (C.P.A.M.) (dossiers accident travail)	: 2ème mardi de chaque mois de 9 h 30 à 12 h
A.N.P.E	: Le mardi sans R.V. de 9 h à 12 h à la Mairie Le vendredi sur R.V.
Caisse d'Allocations Familiales Mme CHARTRAIN Mme HUBERSON	: Mairie : Le jeudi de 9 h à 11 h 30 et le lundi sur R.V. : Le lundi de 9 h à 11 h 30 et le mardi sur R.V.
Sécurité Sociale (Vieillesse/Retraite)	: 1er et 3ème mercredi du mois à la Mairie de 14 à 16 h
Caisse Agricole MSA (retraite)	: 2ème mardi de chaque mois de 10 h à 12 h rue du Gros Chêne
Sécurité Sociale (dossiers remboursements)	: Le mardi de 9 h à 11 h Le vendredi de 9 h à 10 h à la Mairie
Consultations P.M.I. (nourissons)	: 3ème jeudi de chaque mois de 14 h à 16 h rue Pierre Gauquelin

## DE LA PART DE MONSIEUR LE MAIRE



Mesdames, Mesdemoiselles, Messieurs,  
Chers Amis,

L'année 1997 a vu se concrétiser ce qui avait été prévu, c'est à dire le renforcement du réseau d'eau potable, l'étanchéité du bassin de Beurepaire.

Mais le fait le plus marquant fut sans nul doute, le curage du Panama, qui a attiré beaucoup de visiteurs et fait coulé beaucoup d'encre, ce genre de travail datait de quelques 36 ans.

L'objectif 1998 est le démarrage de la zone d'activité, l'assemblée communale en a pris la décision avec l'aménagement de la voirie et des réseaux.

L'équipe municipale avec qui j'ai plaisir à travailler a la volonté de croire aux chances de notre commune.

Nous ne baissons pas les bras, nous améliorons les structures et sommes à l'écoute de ceux qui veulent entreprendre.

Je termine mon propos en redisant au nom du Conseil Municipal, merci à tous ceux et celles qui se dévouent au sein des associations.

Grâce à tous les bénévoles, qui ne ménagent pas leur temps, le village est et reste actif, notre devoir est de les soutenir par notre présence à leurs manifestations.

Et pour conclure, je voulais vous faire part de ces quelques mots de Paul Henry SPAAK au 2ème congrès de Fraternité Mondiale à Bruxelles en 1995, qui sont toujours d'actualité : **"A mes yeux, la tolérance est la plus noble des vertus"**, rien n'est possible sans cette disposition de l'âme, elle est une question préalable à tout contact humain.

La tolérance ne fait renoncer à aucune idée et ne fait pas pactiser avec le mal, elle implique simplement, qu'on accepte que d'autres ne pensent pas comme vous, sans les haïr pour autant.

**BONNE ET HEUREUSE ANNEE A TOUTES ET A TOUS**

A stylized, handwritten signature in black ink, appearing to read 'P. MICHEL'. The signature is written over a horizontal line.

P. MICHEL.

## LES NOUVEAUX ARRIVANTS

La municipalité souhaite la bienvenue à ces nouveaux habitants et une intégration rapide au sein de la commune. Certains habitants étaient arrivés en 1996 et avaient été omis l'an passé. Veuillez nous en excuser.

- AMEDEE Pascal et Anita	Maison Vimont	Beaurepaire
- BOMBRE Pierre	Maison Alicot	3 Route de La Loupe
- CHALLIER Dominique	Logement Guillemet	47 bis Grande Rue
- CHAMPION Suzanne	Maison Moreau	2 Route d'Illiers
- DOISNEAU Patricia	Maison Garnier	Beaurepaire
- DOSSET - ROUVERA	Maison Vaté	Beaurepaire
- DUPERAY Véronique	Gendarmerie	6 Grande Rue
- FLORES Claude	Maison Martinie	7 rue du Plessis
- GIRARD Patrick	Maison Malaval	L'Empire
- GOUIN Jean-Jacques	Maison Bazoge	Beaurepaire
- HELLE Robert	Maison Chezleprêtre	53 Grande Rue
- IAMRANENE J.M. et DJOUDJOU N.		5 Place de l'église
- JARILLOT Fabienne	Logement Crêperie	46 Grande Rue
- LANDAIS Jean-Yves	Logement Guillemet	51 Grande Rue
- LATIMIER Ludovic	Ancienne Gendarmerie	33 Grande Rue
- PHILIPPE Christophe	Ancienne Gendarmerie	33 Grande Rue
- RENAUDIN Annie née BOUDIN	Maison Boudin	11 Grande Rue
- ROUDAUT - BONNEL	Maison Stadler	Villemaigre
- ROUX - LESNE	Logement Crêperie	46 Grande Rue
- THIBAULT Olivier	Ancienne Gendarmerie	33 Grande Rue
- TROUILLET Jean	Maison Bonneau	27 Grande Rue
- VISSERIAT Patrick	Maison Aubert	64 Grande Rue



**Population estimée au 31 décembre 1997 :**

- Résidents permanents : 419

- Résidents secondaires : 108



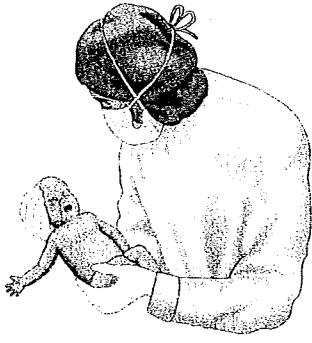

## ETAT CIVIL

### \* Naissances :

- CHARRON Elodie	née le :	09/02/97	à Nogent le Rotrou
- GIRARD Yoan	né le :	27/08/97	à Chartres
- MORIN Julie	née le :	27/08/97	à Nogent le Rotrou
- GUYON Cyndel	née le :	12/10/97	à Chartres

### \* Mariages :

- PERROT Frédéric - DECONCHE Irène	le 12/04/97
- BEAUCHAMP Daniel - ESNAULT Florence	le 24/05/97 à Boursay (Loir et Cher)
- ZANY Arnaud - LEBAS Anne-Françoise	le 07/06/97
- CATALA-ALPUENTE Juan - PERROT Maria-Elisabeth	le 09/08/97
- HERVE Pierre - MONTITON Katia	le 16/08/97
- LARCHER Emmanuel - MICHEL Valérie	le 23/08/97

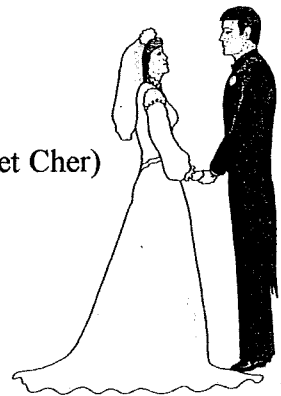

### \* Décès :

- CHEVEE Marcel	décédé le 21/01/97	à Nogent le Rotrou
- VATE Fernand	décédé le 22/01/97	à Nogent le Rotrou
- HUBERT Pierre	décédé le 06/04/97	à Nogent le Rotrou
- MARTINIE Maurice	décédé le 12/06/97	à Courbevoie (92)
- BOUDIN Gabriel	décédé le 07/07/97	à Le Coudray
- MAUGER Emile	décédé le 30/12/97	à Nogent le Rotrou





## LA BRIGADE DE GENDARMERIE

Elle se compose de 7 militaires :

Adjudant : Maurice THAURIN  
Maréchal des Logis Chef : Charles GRYCZKA  
Gendarmes : Gilles RAULT  
Thierry MORIN  
Stéphane TANO  
Véronique DUPERAY  
Auxiliaire : Frédéric TASTAYRE

\*\*\*\*\*

Gendarme **MORIN** Thierry, âgé de 28 ans, originaire du Berry, marié et papa de la petite Julie, née le 27 août 1997 à Nogent le Rotrou.

Après avoir effectué son service militaire, en tant que gendarme auxiliaire au Peloton de Surveillance et d'Intervention de la Gendarmerie de Tours, il est admis à l'école des sous-officiers de Gendarmerie de Montluçon, de juin 1991 à janvier 1992. Il est à l'issue affecté à l'escadron 14/3 de Gendarmerie Mobile de Brest, escadron destiné plus particulièrement à la surveillance des sous-marins nucléaires.

Rejoint sur sa demande, le 15 août 1996, la brigade territoriale de Champrond-en-Gâtine.

\*\*\*

Gendarme **TANO** Stéphane, âgé de 25 ans, originaire de Bretagne, marié et papa de la petite Alexia, née le 14 octobre 1996 à Nogent le Rotrou.

Après avoir effectué son service militaire dans l'Armée de l'Air (bases aériennes de Reims, Tours, Evreux et Brest), il est admis à l'école des sous-officiers de Gendarmerie du Mans, où il effectue son stage de formation d'octobre 1994 à la fin septembre 1995.

Est affecté le 4 octobre 1995, à l'issue de son stage, à la brigade territoriale de Champrond-en-Gâtine.

\*\*\*

Gendarme **DUPERAY** Véronique, âgée de 24 ans, originaire du Gers, célibataire.

Après avoir effectué son service militaire durant deux années à l'Etat-Major de la Légion de Gendarmerie du Nord/Pas de Calais, elle est admise à l'école des sous-officiers de Gendarmerie de Montluçon, où elle effectue son stage de formation d'octobre 1994 à fin septembre 1995.

Est affectée le 31 mars 1997, à l'issue de son stage, à la brigade territoriale de Champrond-en-Gâtine.

\*\*\*

Gendarme-Auxiliaire **TASTAYRE** Frédéric, 23 ans, originaire de Versailles (78). Effectue son service militaire à la brigade territoriale de Champrond-en-Gâtine, où il a été affecté le 01er décembre 1997 après un mois de classes au Centre d'Instruction des Gendarmes Auxiliaires de Tulle.

Possède un BTS d'électrotechnicien et un DNTS de qualicien (bac + 3), n'envisage pas une carrière dans la Gendarmerie et retournera à la vie civile fin août 1998.

# MISE EN GARDE

## DROGUE

Il n'y a pas que les faibles qui puissent devenir accros. Tous nous sommes exposés. Soyons vigilants sur ce qui peut nous être proposé sous le manteau dans les lieux publics ou privés.

## ALCOOL

En moyenne 3 % des conducteurs sont alcoolisés, c'est énorme et dangereux pour tous les usagers de la route (4000 tués par an). Le constat d'alcoolémie peut entraîner suivant le cas suspension du permis de conduire, amende, retrait de points.

## PRECAUTIONS GENERALES

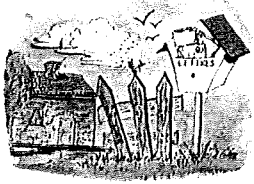

- \* Verrouillez vos portes, ne cachez pas vos clés dans des endroits évidents.
- \* Evitez tous signes extérieurs pouvant signaler votre absence.
- \* Lorsque vous partez plusieurs jours, fermez toutes les issues de votre habitation portes et volets surtout au rez-de-chaussée.

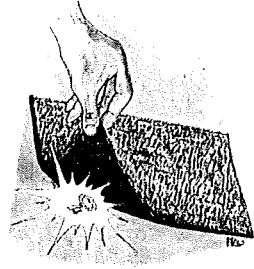

- \* Si vous le pouvez, faites renforcer les portes et fenêtres de votre maison.
- \* N'ouvrez votre porte qu'aux personnes que vous connaissez et au besoin utilisez un entrebailleur de porte (chainette).
- \* Ne signez aucun document sans l'avoir lu et relu. Tout bon de commande peut être annulé, la loi donne un délai de 7 jours pour résilier tout contrat d'achat.

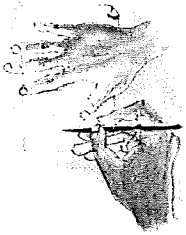

- \* Dans les grands magasins, dans les lieux publics, dans la rue, préoccupez-vous de vos poches ils intéressent les pickpockets.
- \* Lorsque vous portez des sommes importantes, faites-vous accompagner.

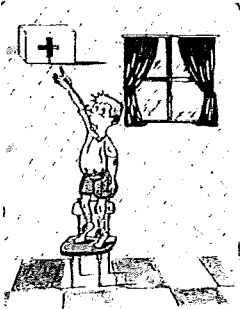

- \* Ne laissez jamais de médicaments ou de produits dangereux à portée de mains des jeunes enfants...
- \* En cyclomoteur et moto portez votre casque agréé, en voiture votre ceinture de sécurité.

- \* Pour éviter toute surprise :
  - Restez maître de votre véhicule en toute circonstance
  - Respectez les stops à tous carrefours
  - Respectez les lignes continues et discontinues
  - Respectez les limitations de vitesse

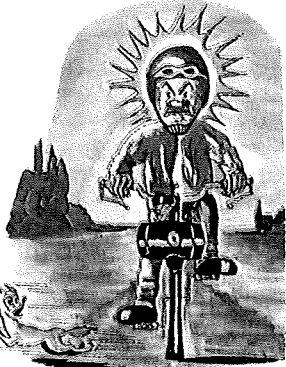

En définitive respectez le CODE DE LA ROUTE

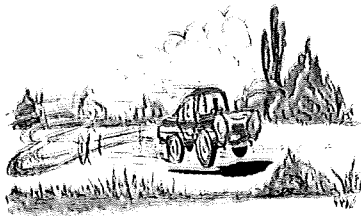

# PRESENTATION AU FANION DE L'U.I.I.S.C.1.

Le Contingent 98/06 terminera fin juillet 1998 sa période d'instruction. Il sera alors ventilé dans les différentes unités élémentaires de l'U.I.I.S.C. stationnées à Nogent le Rotrou, Chartres et Rochefort-sur-Mer.

Il est de tradition militaire de présenter, en fin de période d'instruction, le contingent au fanion de l'unité d'appartenance, symbole de ceux qui y servent, et de ceux qui ont servi parfois même au péril de leur vie.

Par conséquent, cette manifestation aura lieu à **CHAMPROND-EN-GATINE**

le 16 JUILLET 1998

*Les habitants de Champrond sont très vivement invités à assister à cet évènement.*

Unité d'  
Instruction et d'Intervention de  
Sécurité  
Civile

N°1  
de NOGENT LE ROTROU

C'est un corps de troupe de l'Armée de Terre appartenant à l'arme du génie mis à la disposition du Ministre de l'Intérieur pour la protection de populations contre les risques du temps de paix et du temps de guerre.

**JEUNESSE** : Elle est composée essentiellement de jeunes appelés effectuant leur service national.

**PROFESSIONALISME** : car chacun s'y perfectionne en permanence dans toutes les disciplines du Secours pour être en mesure d'accomplir avec efficacité souhaitable les missions confiées.

**ENTHOUSIASME** : Dans ce combat pour la vie, ce qui est l'essentiel des missions lors de catastrophes naturelles ou technologiques.

**ACTIONS** en France continentale : Tornades  
Tempêtes  
Feux  
Inondations  
dans les DOM/TOM : Cyclones  
Tornades  
dans le Monde : Tremblements de terre  
Aides humanitaires

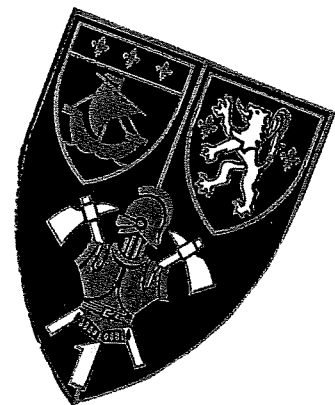

**EFFECTIF** : 37 officiers  
98 officiers  
572 militaires de rang soit au total : 707

**MOYENS** : 27 Véhicules légers tout terrain  
17 Camions citerne  
6 Camions citerne 6000 l  
6 Camions citerne 7 000 l  
2 Camions citerne 13 000 l  
Matériel de spectrométrie  
Matériel d'intervention chimique  
Matériel d'intervention radiologique  
5 véhicules de secours asphyxiés  
63 véhicules divers

AUTRES UNITES à CORTE - BRIGNOLES - ROCHEFORT SUR MER



## **ASSOCIATION DES ANCIENS COMBATTANTS**

### **CHAMPROND EN GATINE - FRIAIZE - LE THIEULIN - MONTIREAU - MONTLANDON**

Compte-rendu des manifestations organisées par les Anciens Combattants en 1997 :

#### **L'ASSEMBLEE GENERALE :**

L'Association des Anciens Combattants s'est réunie le dimanche 26 janvier à la salle de réunions de Champrond. Les rapports moral et financier ont été approuvés après lecture, par une trentaine de membres présents. Le tiers sortant a été réélu : Mrs Michel FONTAINE, René GRANGER, Emile MAUGER. Deux membres manquaient au Conseil d'Administration, ont été élu Mrs Claude ROMET et Yves LESIEUR 2ème Commissaire aux Comptes. Mr ROSEAU Daniel accepte le poste de porte-drapeau suppléant. La cotisation reste inchangée à 90 F. L'assemblée prend connaissance du calendrier des manifestations 1997... Questions Diverses.

Le verre de l'amitié et la galette des rois ont clôturé cette réunion.

#### **LOTO DU 23 FEVRIER :**

Faible participation malgré de très beaux lots : sèche-linge, baptême de l'air, robot Moulinex, couette et divers autres lots mais cela a donné plus de chances de gagner aux joueurs présents.

#### **SOIREE FRUITS DE MER DU 01er MARS :**

Plus d'une centaine de personnes étaient venues apprécier notre repas fruits de mer préparé par Mr Rousseau, traiteur. L'Association avait demandé à l'orchestre parisien de Philippe REGNAC d'animer notre soirée. Très bonne musique, très bonne ambiance mais beaucoup de travail pour les organisateurs.

#### **ASSEMBLEE GENERALE DEPARTEMENTALE DU 08 MARS**

L'Association était représenté par le Président Michel FILLETTE et le porte-drapeau Gilbert MENANT.

#### **CESSEZ LE FEU EN ALGERIE - 19 MARS**

A 18 h, les Anciens Combattants ont honoré la mémoire des Anciens d'Afrique du Nord morts au combat. Cette cérémonie s'est déroulée au Monument aux Morts de Champrond avec dépôt de gerbes, minute de silence, lecture du manifeste... suivi du pot de l'amitié.

#### **CONGRES A DREUX - 13 AVRIL**

5 Anciens Combattants et leurs épouses représentaient notre association au congrès départemental de Dreux.



## **ARMISTICE 1939-45 DU 8 MAI**

Les Anciens Combattants et leurs amis se sont retrouvés après la messe devant le Monument de Champrond pour commémorer l'armistice 39/45. Cette cérémonie était animée par les Tambours de Mr Gilles et un vin d'honneur a clôturé cette manifestation.

## **VOYAGE EN NORMANDIE - 07 et 08 JUIN**

L'Amicale de Friaize et les Anciens Combattants ont organisé un voyage en Normandie sur 2 jours. Départ samedi matin aux aurores, tout le monde était prêt à 6 h 30 destination le Pont de Normandie, visite du Musée d'Arromanches, des cimetières américains et allemands à la pointe du Hoc, du souterroscope, poteries de Noron la Poterie... Très beau voyage.

## **PIQUE-NIQUE DU 14 JUIN**

Il pleuvait. Les Anciens Combattants auxquels s'étaient joints les membres du Club de l'Amitié de Champrond et leurs amis, se sont retrouvés à la salle des fêtes de Montlandon pour apprécier l'excellent repas préparé par "des cordons bleus de cuisine". Après les chants et les jeux, tous les participants se sont retrouvés pour un diner improvisé en clôture de la soirée.

## **MECHOUI DU 6 JUILLET**

Comme chaque année, les Anciens Combattants ont organisé leur méchoui sur le terrain proche de la salle polyvalente à Champrond, seulement 75 personnes sont venues apprécier le bon repas préparé par les épouses et le traiteur Loiselet.

Bonne Ambiance

## **LIBERATION DE CHAMPROND 15 AOUT :**

Les Anciens Combattants ont commémoré la libération de Champrond au Monument aux Morts. Dépôt de gerbe suivi d'un pot.

## **CEREMONIE DU 11 NOVEMBRE**

Les Anciens Combattants ont commémoré le 79ème anniversaire de la signature de l'Armistice aux Monuments aux Morts de chaque commune. Messe en l'église de Montlandon, rassemblement au Monument de Champrond avec dépôt de gerbes et lecture du manifeste. La Cérémonie était animée par les Tambours de Mr Gilles. Un banquet à la salle polyvalente a suivi, très bon repas préparé par le traiteur de Senonches Bauer.

Ambiance fort chaleureuse.

**Un grand merci à tous ceux et à toutes celles qui apportent leur aide aux Anciens Combattants lors des manifestations.**

**Nous aurions souhaité que les Tambours de Mr Gilles puissent continuer d'animer nos manifestations.**

Le Secrétaire  
R.MATHONAT

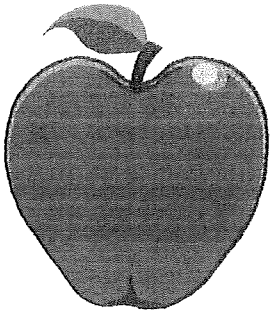

## LA REINETTE VERTE

La saison "jus de pomme 1997" est terminée. La Reinette Verte a transformé ses 34 tonnes de pommes en 18 000 litres de jus. Ca n'a pas été tout seul, une petite partie du matériel et... le camion de pommes ont été bloqués par la grève des transporteurs. Il a fallu "jongler" un peu mais, grâce au dynamisme de chacun, nous avons fait la première pressée samedi 8 novembre à 8 heures. Nombreux sont ceux qui sont venus découvrir l'atelier de fabrication. Les enfants de l'école nous ont rendu visite et fait une dégustation lundi après-midi. En soirée, l'inauguration a réuni, à notre grand plaisir, Mr Renard, Conseiller général et Maire de La Loupe, Mr Michel, Maire de Champrond, les conseillers municipaux, grand nombre d'adhérents et de villageois.

C'est le dimanche 16 novembre en soirée que la première saison s'est terminée.

Merci à ceux qui ont donné un coup de pouce (stockage des cuves, réception des matériels, prêt d'un engin de manutention, d'outil, évacuation du marc...) bref, tous ceux qui ont crû en nous, sans qui le démarrage aurait été difficile.

Nous souhaitons que l'intérêt de tous, porté à notre activité, soit la première pierre d'un projet de création d'activités en milieu rural.

A propos de 1998...

La Reinette Verte, en tant qu'association, poursuivra son action d'assistance aux familles qui souhaitent fabriquer eux-mêmes leur jus de pomme.

Par ailleurs, nous avons créé une SARL, qui a pour objet la fabrication et la vente de jus de fruit, à base de petits fruits rouges en provenance du Vaucluse en été et de pomme et poire pour l'automne.

Cette SARL s'installera à Champrond dès que la question des locaux aura été réglée. Elle générera environ 4 emplois à mi-temps la première année. Nous espérons vivement démarrer nos premières productions de fruits rouges en juin 98, et nous ne manquerons pas de vous tenir informés de l'évolution de nos projets.

Pour la Reinette Verte  
G.LAMBERT



## LE PANAMA FAIT FOND PROPRE

*L'Etang du PANAMA a depuis quelques temps perdu ses eaux. s'il est impressionnant, le phénomène n'a rien d'anormal. Il s'agissait simplement de préparer le terrain (bien assécher le fond de l'étang) afin que le curage puisse se dérouler dans de bonnes conditions.*

*En début de cette semaine, l'entreprise de Michel FILLETTE de Champrond-en-Gâtine, a pu se mettre au travail. Il faut dire que le temps estival de ce début d'automne a favorisé la mise en route de cet impressionnant chantier qui va permettre à l'étang de revivre. Une grosse pelleteuse et plusieurs camions sont donc en action depuis mercredi. Plusieurs anciens qui ont assisté au précédent curage (il a eu lieu en 1961) suivent l'opération avec intérêt. Idem pour les enfants qui viennent au spectacle et qui posent toutes sortes de questions.*

*Autour du lavoir, la couche de terre enlevée avait par endroit jusqu'à 1.20 m d'épaisseur. La pelleteuse qui était hier à la moitié de l'étang, au niveau de la petite passerelle, continue de racler les boues qui se sont accumulées et stratifiées au cours des ans. Plusieurs camions ont été nécessaires pour enlever les 600 m<sup>3</sup> de terre. Un chantier d'importance qui permettra à l'étang de retrouver sa profondeur initiale et de recréer sa faune et sa flore.. (Coût de l'opération : 35 000 F)*

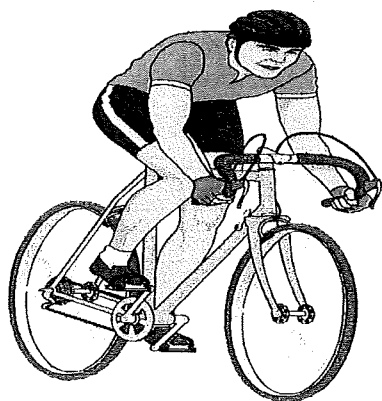

## TELETHON 1997

*Le 6 décembre dans la matinée, la Municipalité a accueilli sur le parking de la mairie une caravane du TELETHON, qui a reçu sandwiches et boissons chaudes fournis gracieusement par l'épicerie FILLETTE et la Boulangerie DEBONNE. Qu'ils en soient remerciés.*

## **LES TAMBOURS DE CHAMPROND**

L'ensemble instrumental des TAMBOURS a arrêté son activité au 31 décembre 1997, faute d'exécutants.

Sa dernière prestation fut celle du 11 Novembre après avoir participé à diverses manifestations au cours de cette année pour l'animation musicale des activités champronaises.

A cette occasion, que nous déplorons, nous tenons à rendre hommage à Mr Jean GILLES qui s'est depuis de nombreuses années, dévoué corps et biens pour l'enseignement et l'interprétation de divers morceaux, dont certains de sa composition.

Nous tenons à l'en remercier bien vivement ainsi que sa petite troupe de plus en plus nombreuse au fil des ans jusqu'à ce jour.

La Municipalité



### **BUREAU POSTAL**

Il y a quelques semaines, la Commune a vu partir avec regrets la famille YEPONDE, qui tenait le bureau de Poste depuis 10 ans et, pour convenances personnelles, retour au pays : La GUADELOUPE.

La Poste est maintenant tenue par Madame Evelyne JEAN.

Les horaires sont les suivants :

du LUNDI au VENDREDI de 14 h à 17 h  
le SAMEDI de 9 h à 12 h.

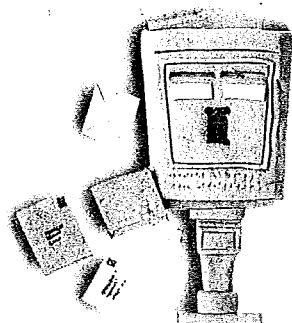



## LA SOCIETE DE PECHE

La Société de Pêche vous présente ses meilleurs vœux pour cette nouvelle année.

1997 n'aura pas été une superbe année pour nos amis pêcheurs.

Le concours a été annulé à cause du manque d'oxygène. La Société a fait le maximum pour que la caisse n'en subisse pas les conséquences en organisant des lâchers de truites, en participant à la kermesse et en organisant un repas dansant.

La patience des pêcheurs sera récompensée cette année car de gros efforts ont été fournis, entre autre le curage de l'étang au mois de septembre par l'entreprise Fillette. Nous allons donc pêcher dans un étang propre avec du poisson qui n'en sera que plus frétilant (500 kg environ).

D'autre part, la Société de Pêche a décidé en accord avec la Municipalité de fermer la pêche à Beaurepaire pour la saison prochaine. Nous sommes certains que les pêcheurs comprendront cette décision raisonnable car il faut penser au nettoyage naturel de l'étang, (il sera mis 10 kilos d'amour blanc) et aussi à la refectation des rives.

Cette année encore, nous allons nous efforcés à faire le maximum en organisant des lâchers de truites, le concours et le repas dansant. (Voir les dates dans le calendrier des fêtes)

La Société de Pêche remercie le Maire et les Conseillers Municipaux pour la subvention, ainsi que pour les travaux effectués au Panama.

Nous espérons vous voir nombreux sur les bords de l'étang.

Le Président

P.LUNEL

## Les pêcheurs heureux : l'étang de Panama récuré

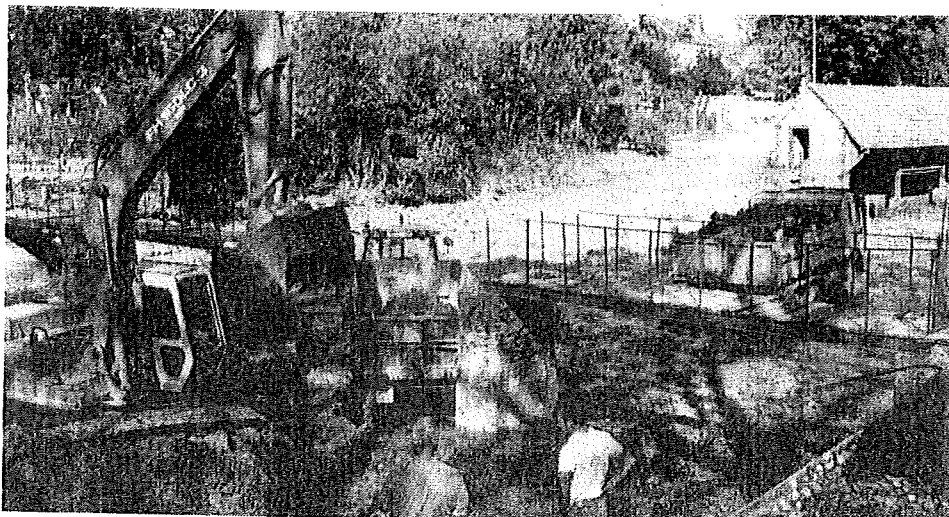

*L'étang de Panama suit sa cure de jouvence pour le grand plaisir des pêcheurs.*

Depuis 1961, l'étang de Panama n'avait subi aucune cure de rénovation. C'est à la suite des infiltrations de fuel de l'an dernier et au manque d'oxygène qu'il a été décidé de le vider, il y a deux mois, pour le remettre en état. Le curage, commencé mercredi matin, devrait être terminé dans la soirée de dimanche, selon Michel Fillette qui dirige les travaux et... pelleuseuse. Il est question de rallonger la bordure, côté gauche, pareil à celle qui se trouve face au lavoir, ce qui permettrait aux pêcheurs d'être mieux installés. «*Il n'y aura plus qu'à attendre qu'il pleuve pour rempoissonner*» confiait le maire Pierre Michel, venu suivre de près l'avancement des travaux.



## ASSOCIATION SPORT ET CULTURE

Vous trouverez ci-dessous un condensé de la vie de l'Association durant l'année 1997 qui aura été riche en activités et en spectacles.



### Les Fables de La Fontaine

Avant même que l'année 1997 ne tire sa révérence le Petit théâtre de Champrond a joué le 21 décembre 1996 une comédie musicale écrite par Véronique Réaud intitulée " les fables de la Fontaine " , les décors hauts en couleurs de Roberto Le Brun , l'ensemble accompagné par Pierre Pégaud au piano a obtenu un vif succès à tel point que cette comédie musicale a été rejouée au Mesnil-Thomas pour la fête de Noël des écoles. *"Revue et corrigées par Véronique Réaud , les fables de la Fontaine ont perdu en cruauté et gagné en humour "* (La République du Centre )



### Le loto

Le 19 janvier 1997 un loto a été organisé par l'association , près de 200 personnes se sont déplacées pour y participer , le gros lot était un voyage à Paris qui a été gagné par un couple de Lucéens qui se sont déclarés enchantés .



### La soirée carnaval-karaoké

Le 1er février une soirée carnaval-karaoké avait été programmée , l'on a pu y voir une vaste palette de déguisements tous plus originaux les uns que les autres , c'est pourquoi le jury a eu quelques difficultés à les départager pour attribuer ses prix.



### Une randonnée VTT avec l'association Object'iph nature de Saint-Eliph

Le lendemain le 2 février une randonnée VTT avait été préparée en collaboration avec l'Association Object'iph Nature de Saint Eliph.

Le but de ce partenariat était d'associer les sportifs et les personnes désireuses de s'initier ou de découvrir le circuit proposé d'un point de vue photographique. Ce jour la région était baignée de brouillard , ce qui n'a pas empêché une quarantaine de cyclistes de tous âges de participer à cette sortie et d'apprécier un parcours varié à travers forêts et champs.



### Concert des solistes de l'Academy Saint Martin in the Fields

Le 5 avril , les six solistes de l'orchestre de Chambre de l' Academy Saint Martin in the Fields se sont produits dans l'église Saint Sauveur.

Qui aurait pu croire que cette prestigieuse formation puisse jouer un jour dans l'église de notre village?

C'est avec un grand plaisir que les deux cents spectateurs de ce concert ont pu écouter cet ensemble qui se produit régulièrement dans le monde entier.

*" Des premiers coups d'archets aux derniers , le public est resté sous le charme de ce sextuor à cordes qui a au fil des morceaux , ému et bouleversé. Tout d'abord avec le sextuor en deux mouvements d'Alexandre Borodine , une ouverture tout en douceur ; puis un peu plus tard avec le " Trio et allegro pour le quintette en si bémol majeur" de Mozart. Impossible de rester insensible , ensuite aux murmures frémissants et aux douces confidences du "Capriccio" de Richard Strauss. Un extrait du dernier opéra du compositeur. Après les courtes "Chansons de matin et de nuit" d'Edward Elgar , les musiciens parachevaient le concert avec le sextuor "Souvenir de Florence "de Tchaïkowsky. Un régal que ce morceau interprété avec force et sensibilité par les six solistes. Un dialogue éblouissant , plein de fantaisie et de clins d'oeil , au cours duquel les violons et violoncelles se répondent , se cherchent , s'amuse , se frôlent ; une alternance de sérénité et de passion." (La République du Centre le 7 avril 1997)*



### Randonnée du 1er mai

L'Association organisait deux randonnées , une randonnée à VTT qui partait le matin de Champrond pour rejoindre le rendez-vous du pique-nique à la Vélarderie (commune de Combres ) et une randonnée pédestre qui elle commençait au lieu du pique-nique pour se rendre à Champrond. Le parcours de la randonnée VTT du matin de 18 km était complété pour ceux qui le désiraient par un parcours de 14 km , l'après-midi , la randonnée pédestre quant à elle partait de la Vélarderie pour un trajet de 9 km , ce parcours avait été élaboré par Micheline et Hubert Guillemet. Le beau temps étant de la partie , marcheurs et ont bien su profiter de cette journée.

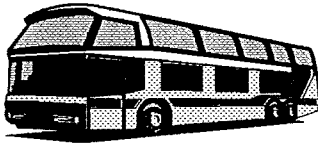

### Sortie à Tours

Le 11 mai l'association organisait une sortie d'une journée à Tours avec pour programme , une visite du musée du compagnonnage , un déjeuner au restaurant et l'opéra de Faust au Grand Théâtre .Le musée du compagnonnage a dévoilé bien des merveilles et connaissances aux participants , quant à Faust , il n'a pu que les enchanter.



### Concert du 14ème Printemps Musical du Perche.

Pour le 31 mai Sport et Culture avait inscrit au calendrier de cette quatorzième édition le Concerto Roccoco. Ce fut un concert de musique baroque joué dans l'église Saint Sauveur , illuminée pour l'occasion de chandelles en référence au "Siècle des Lumières"





### Spectacle des enfants du Petit théâtre de Champrond

Le 20 juin les enfants fréquentant l'atelier du Petit théâtre ont interprété quelques petites pièces touchantes , avec des mimes et danses , le tout avec un réel plaisir d'être en scène . Rappelons que l'animation de cet atelier est assurée par Brigitte Wardavoir , et , depuis , la fin de l'année 1997 celui-ci a repris le jeudi soir de 17h30 à 18h30 .



### Kermesse communale et fête du sport.

L'association a également participé comme les autres associations à la kermesse municipale du 29 juin ( malheureusement bien arrosée ) , à la fête du sport qui était organisée conjointement avec la municipalité.

Les deux jours de cette fête ont été bien remplis : randonnée VTT dans la forêt de Montécôt, randonnée pedestre partant de la commune de Vaupillon , volley-ball , tennis , ping-pong ,football et badminton étaient au programme.



### Fantasia au Sabbat

Pour clore cette année , vingt-deux comédiens de la troupe du Petit théâtre ayant répété , travaillé sans relâche depuis le début de l'année ont présenté les 1er et 2 novembre une comédie musicale intitulée "Fantasia au Sabbat" .

Réussir à ce que vingt deux acteurs parviennent à interpréter une comédie musicale n'était pas un petit défi , pourtant celle-ci a vu le jour d'abord grâce à la plume de Véronique Réaud qui a su ciseler cette comédie musicale en s'adaptant à la personnalité des acteurs , à la ténacité de Brigitte Wardavoir qui chaque vendredi a fait répéter la troupe. La date des représentations n'était pas due au hasard puisque le thème de la comédie musicale était Halloween qui comme chacun le sait se fête à la fin du mois d'octobre .Samedi 1er novembre la salle des



fêtes paraissait presque trop petite pour pouvoir écouter et voir cette représentation où les voix pures des fées alternaient avec celles des sorcières , des fantômes , du voyageur égaré , des petits lapins , de Cendrillon , de Nosfératu , de Crabosse , de Superfée , de BabaYaga , du facteur , sans oublier le conteur et le pianiste Pierre Pégau qui avait déjà signé la musique des Fables de La Fontaine.

Dès l'arrivée dans la salle , le décor était planté (par Roberto Le Brun), puisque les toiles d'araignées , citrouilles creusées et illuminées , guirlandes de fantômes et de crapauds apparaissaient devant les spectateurs.

Les airs connus avec des textes " Maison" comme , "Il n'y a rien de plus gai que la fête d'Halloween surtout à Champrond en Gâtine" ont ravi le public qui a même bissé le final en rythme.

Le rideau se baissant sur ce spectacle et sur cette année 1997 , il est trop tôt pour dire quels seront les spectacles du Petit théâtre , mais on murmure qu'il y aurait déjà quelques choses qui mitonnent dans la marmite ..... D'autant que succès aidant quelques organisateurs ont passé commande pour l'année prochaine .

**Profitant de cette fin de rubrique  
les membres de Sport et Culture  
vous souhaitent une très bonne année 1998**

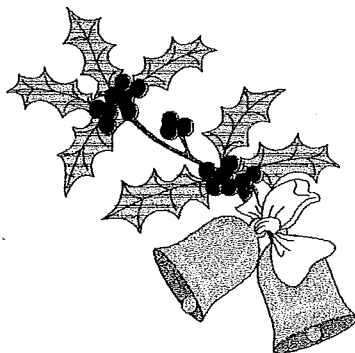

# TENNIS CLUB CHAMPRONNAIS

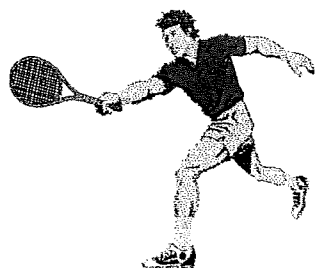

Un nouveau bureau a pris le relais de l'ancien, consécutivement à la démission d'Emile Serrurier, qui en assurait la présidence depuis quelques années.

Cette démission proposée lors d'une Assemblée Générale Extraordinaire le 11 octobre 1997 s'appuyait sur des problèmes de santé qui contrariaient le dynamisme bien connu du Président.

Le nouveau bureau est constitué pratiquement des mêmes adhérents (le potentiel est hélas trop restreint pour engendrer une équipe complètement renouvelée). En voici la composition, sanctionnée à l'unanimité par les membres réunis dans ce but le 15 novembre dernier : confirmation dans leurs responsabilités respectives du Vice-Président, Marcel RINGOT et du trésorier Philippe GUILLEMET, intervention d'un nouveau secrétaire récemment inscrit au Club Lucien PAYSANT, enfin création d'une responsabilité de maintenance bien utile de l'avis général qui est confiée à Gilles RINGOT, l'un des fidèles "pionniers" du Club. Le bureau se complète d'une équipe consultative de 4 membres : Jean-Pierre BRIHAYE, Sylvie GUILLEMET, Emile SERRURIER, Brigitte WARDAVOIR.

Au total 9 membres déterminés à faire vivre le TENNIS CLUB CHAMPRONNAIS en assurant l'entretien du court et en dynamisant autant que faire se peut, la pratique de ce sport, notamment auprès des jeunes... et des moins jeunes.

Ce sont les objectifs que l'association se fixe prioritairement pour 1998 : il faudrait qu'au niveau de notre commune il se manifeste un intérêt plus important de la population pour ce sport qui, chez les adhérents champronnais, s'exprime plus sous la forme d'un jeu que sous celle d'une compétition. Et qui peut dire, qu'il n'aime pas jouer ?

Alors, tout le bureau se joint à moi pour former le voeu que son projet de développement se réalise et souhaiter à toutes et à tous une BONNE ET HEUREUSE ANNEE.

Le Président  
G.DEMANGE



## CLUB DE L'AMITIE

Le Club de l'Amitié est une association qui a pour mission de réunir une fois par semaine le mercredi de 14 h à 18 h à la salle de réunions toutes les personnes qui le souhaitent pour se distraire dans une bonne ambiance, un goûter est servi à l'issue de chaque réunion.

Venez nous rejoindre, vous serez les bienvenus.

Voici les manifestations organisées par le Club au cours de l'année 1997 :

- 26 janvier : Galette des Rois
- 24 février : Assemblée Générale et repas pris en commun
- 15 juin : Pique-Nique au Bois des Souches avec les Anciens Combattants
- 25 juin : Arrêt du Club pour vacances
- 29 juin : Kermesse : vente de gaufres
- 24 septembre : Reprises des activités du Club
- 12 octobre : Repas au Sebastopol
- 23 novembre : Voyage à Paris, au retour diner au restaurant
- 07 décembre : Exposition-Vente des travaux et pâtisseries

A l'occasion de l'assemblée générale du 28 janvier 1998, les membres procéderont au renouvellement du bureau suivi de l'élection du Président, en remplacement de Mr André THOMASSIN, démissionnaire pour raisons de santé.

Les membres du Club vous présentent leurs meilleurs voeux et remercient chaleureusement Mr le Maire et la Municipalité pour l'aide qui nous a été accordée.

\*\*\*\*\*

## BIBLIOTHEQUE MUNICIPALE

Permanence du Samedi de 9 h 30 à 11 h 30

L'année 1997 aura été un assez bon crû pour la bibliothèque, qui a reçu 950 documents de la B.D.P. de Chartres et 78 brochures, livres, cassettes et CD de divers généreux donateurs.

Ces apports d'ouvrages ont permis de confier **gratuitement** à la lecture des 70 inscrits (enfants et adultes), 1340 ouvrages (BD, romans, documents, albums) et 96 documents sonores (CD et cassettes).

En outre, la Bibliothèque a approvisionné l'école de différentes "valises" éducatives suivant le choix des enseignants.

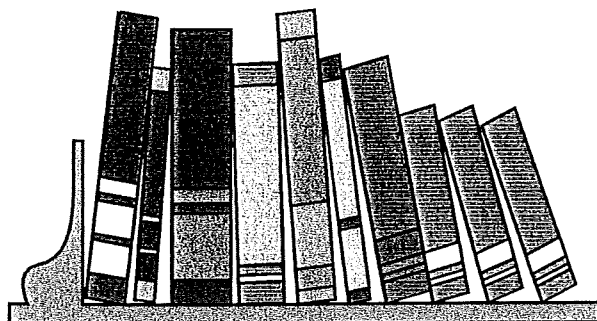

# Parc naturel régional du Perche

## Limites administratives

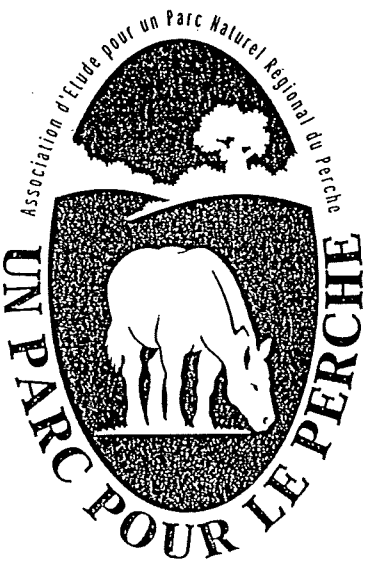
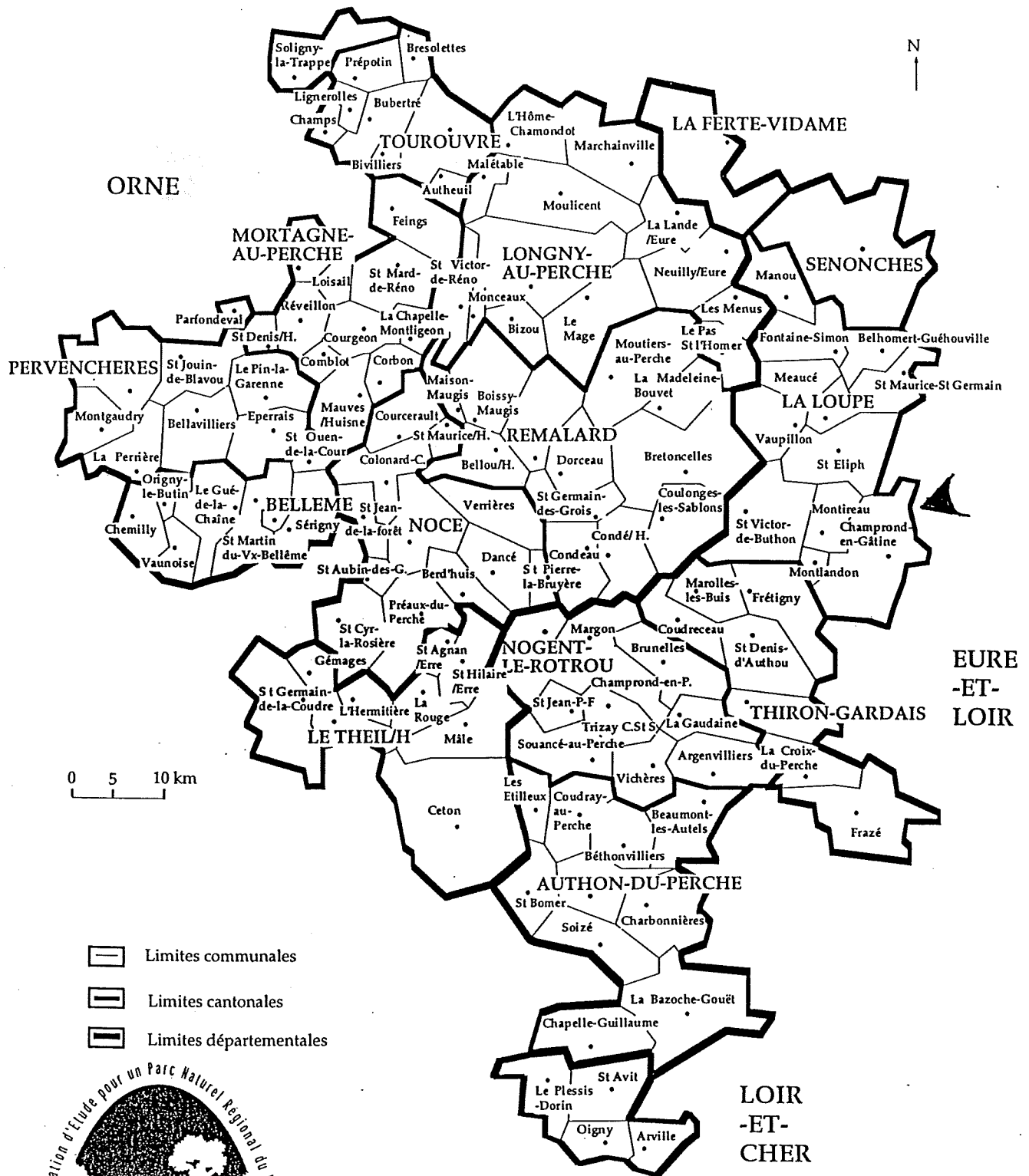

A NOTER QUE LE PARC REGIONAL DU PERCHE DEVRAIT VOIR LE JOUR DEBUT 98 ET QUE CHAMPROND EN SERA UNE DES PORTES.

# Syndicat Intercommunal pour l'Aménagement et le développement du Perche d'Eure-et-Loir

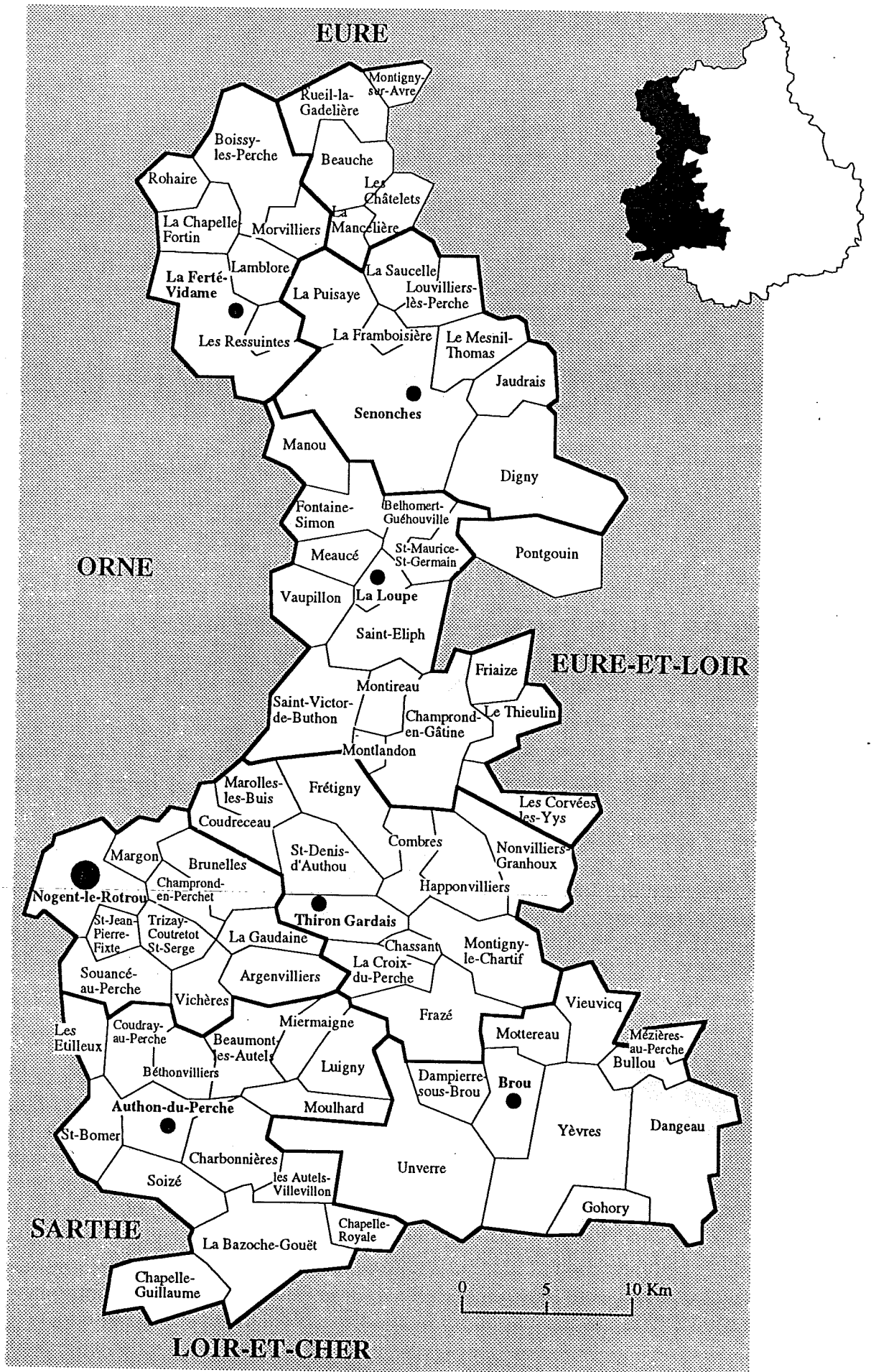



## **LE PERCHE d'EURE ET LOIR**

**SYLVA PERTICA** : Forêts de perches ou gaules, c'est ainsi que ce territoire inhospitalier fut dénommé à l'origine et vit au fil du temps la réunion des Comtés de Mortagne, Bellême et Nogent le Rotrou.

En 1790, le Perche se subdivise en 4 régions : ORNE / SARTHE / LOIR ET CHER / EURE ET LOIR. C'est ce dernier qui nous intéresse et particulièrement l'entité historique et géographique qui s'exprime à travers les diverses associations qui oeuvrent depuis 1982 à la mise en valeur culturelle de ses 1550 km<sup>2</sup> couvrant le quart ouest du département, de Montigny sur Avre à la Chapelle-Guillaume et de Nogent le Rotrou à Dangeau et les Corvées les Yys.

### **POPULATION :**

Caractéristique du milieu rural à faible densité (22 habitants au km<sup>2</sup> soit 54 000 habitants regroupés sur 83 communes) mais dont le nombre se maintient tout en craignant un léger recul vers l'an 2000. On peut globalement localiser une plus forte densité des moins de 25 ans dans la pointe Nord et la région de Thiron et des plus de 75 ans autour de Pontgouin, à Champrond, Le Thieulin et autour d'Unverre.

Depuis vingt ans, le Pays a réussi à maintenir son niveau de population, il semble même avoir gagné des habitants au cours de la période récente même si le caractère aléatoire des estimations rend difficile toute prévision réellement fiable.

La population a vieilli plus rapidement qu'au niveau national et la structure par âge rend problématique son renouvellement qui ne pourra se faire qu'avec l'apport de populations nouvelles.

La vitalité démographique est globalement plus forte au nord du Pays qu'au sud.

### **EMPLOI :**

La situation de l'emploi s'est fortement dégradée dans le Pays, conséquence de la réduction des activités traditionnelles en milieu rural : l'agriculture, l'artisanat voire l'industrie. Ces activités restent toutefois importantes alors que le tertiaire reste faible (phénomène au demeurant spécifique au milieu rural).

Entre 1982 et 1990 le Perche a perdu plus d'emplois que d'actifs et le déficit entre les emplois sur place et le nombre total d'actifs s'est accru ; il est de - 3 500 emplois.

Le Chômage s'est développé et les demandeurs d'emplois se caractérisent par un faible niveau de formation et de qualification, et un manque de mobilité

Les meilleurs revenus se trouvant dans les régions de Senonches , La Loupe, Nogent le Rotrou et Dangeau (de 30 à 40 000 F) et les plus faibles dans les régions de Rohaire, Lamblore, Les Châtelets, Montireau et autour d'Authon du Perche et Unverre.

### **URBANISME**

Jusqu'à présent, des flux de nature résidentielle et touristique s'exerçaient de la Région Parisienne vers le Perche. De nombreux éléments indiquent que des courants de natures différentes (relations domicile/travail se développent en sens inverse et iront en s'accroissant).

Tout en remarquant que 47 % de la Population est urbaine. Le pôle principal demeure Nogent/Margon et ses 13 000 habitants auquel s'ajoute ceux de Brou, La Loupe et Senonches. Notons cependant qu'actuellement les résidents secondaires (week-end et vacances) génèrent 40 % de l'activité de commerce de certaines communes.

Il y a une notoire migration de l'habitat de la région Ile de France vers le Perche, ce qui détermine la migration inverse pour le travail, les transports devant mieux répondre à la demande.

### **COUVERTURE FORESTIERE**

Le massif forestier original s'est fortement appauvri, le plus important se situant entre la Ferte-Vidame et Senonches, d'autres aussi vers Montigny le Chartif, Beaumont les Autels et la Chapelle-Guillaume ainsi qu'une densité notable autour de Champrond.

Les collines du Perche environ 250 m , ligne de partage des eaux d'une part vers la Seine (Avre et Eure), d'autre part vers La Loire (Loir et Huisne) constituent un excellent bassin pour des eaux classées en première catégorie piscicole : pluviométrie élevée, températures fraîches.

Tous ces éléments concourent efficacement au développement des hêtres et chênes abritant petits et grands mammifères, oiseaux et autres.

### **HABITAT**

Trois types d'habitat :

**PERCHE** : maison et étable surmontées de lucarne à linteau droit

**FAUX PERCHE** : longère ornée de chainage de briques, surmontées de lucarne à linteau triangulaire

**PERCHE GOUET** : longère à colombage simple, surmontée d'une ou plusieurs lucarnes.

C'est un habitat dispersé mais très traditionnel dans le respect du patrimoine et de l'environnement avec utilisation du grison, du silex ou de la brique (associées parfois), quelques très beaux manoirs restaurés, beaucoup d'églises du 11ème et 12ème siècle restaurées au 15ème et 16ème avec trois à cinq absidiales. La très belle abbatale de Thiron.

### **COMMUNICATIONS**

A l'origine, de simples voies romaines d'Est en Ouest et de Nord au Sud. Aujourd'hui un maillage très denses de routes :

- A 11 : Paris - Nantes
- RN 23 : Paris - Le Mans
- RN 12 : Paris - Alençon
- D 955 : Orléans - Nogent le Rotrou
- D 928 : Nogent le Rotrou - Dreux

et de rail :

- Paris -Verneuil - Caen
- Chartres - La Loupe - Nogent le Rotrou
- Chartres - Brou - Courtalain

Autocars : Nombreuses lignes régulières allant même à Orléans ou Tours

### **AGRICULTURE :**

La diminution sans précédent, des exploitations et des actifs agricoles crée un véritable bouleversement lourd de conséquences sur l'équilibre du Pays et pose deux types de problèmes :

- Comment compenser la perte des emplois agricoles ?
- Comment maintenir une agriculture performante et créatrice de valeur ajoutée permettant une occupation de l'espace indispensable pour maintenir la vie et les services dans les communes rurales

## ATOUTS

- Le dynamisme et l'organisation de la profession agricole
- Des productions diversifiées
- Des productions animales significatives et performantes (lait et viande bovine)
- Le développement des structures collectives
- Productivité des sols améliorée

## HANDICAPS

- Caractère inéluctable du mouvement de concentration des exploitations qui va se poursuivre
- Installations des jeunes agriculteurs de plus en plus difficiles
- Absence d'un tissu agroalimentaire
- Productions animales dépendant de centres de collectes et de transformations extérieures au département.

Depuis 30 ans, de profondes transformations bouleversent l'économie et l'environnement.

Moins de population active agricole :

- Moins de 30 ans : 5 % de la population
- De 30 à 50 ans : 45 % de la population
- Plus de 50 ans : 50 % de la population

et assez fort regroupement d'exploitations. La taille moyenne des exploitations passent de 45 ha en 1979 à 80 ha en 1996 et chaque année 80 exploitations disparaissent évoluant vers les grandes cultures (50 % de céréales). D'autre part, la production laitière y est très forte : 255 producteurs avec 8500 laitières produisent 85 % du quota départemental en majorité dans le sud (Authon).

De plus, on compte 4250 bovins à destination bouchère et 7000 allaitantes.

Après avoir fait dès 1880 le renom du Perche, le cheval percheron est en phase de déclin depuis qu'il ne présente plus d'utilité économique malgré les aides conservatoires et rien ne s'améliorera malgré l'intérêt des Américains, des Canadiens et des Japonais si l'on ne développe pas le cheval de loisir et de trait (débardage).

## SYLVICULTURE

33 500 ha de forêts recouvrent 21 % de la surface du Pays constitués de 95 % de feuillus et de 50 % de futaies : bois de grande qualité.

## EMPLOI

### L'INDUSTRIE

## ATOUTS

- Un tissu de PME-PMI créateur d'emplois
- Pas de mono-industrie
- Un tissu industriel réparti sur l'ensemble du territoire
- Une relative spécialisation dans les domaines de l'équipement automobile, de l'édition-imprimerie, du travail des métaux
- Une ressource : la production de bois
- Une main-d'oeuvre stable

## HANDICAPS

- Un tissu industriel de sous-traitants et de prestataires vulnérables à la conjoncture
- Pas de pôles d'excellence
- Une zone sans réel atout pour attirer les investisseurs
- Relatif enclavement par rapport aux axes Nord/Sud
- Faiblesse de l'animation économique et des services aux entreprises

Le tissu industriel du Perche d'Eure et Loir s'oriente sur de grands pôles :

- Nogent le Rotrou : 1500 emplois avec Valéo - Braun - Monin
  - La Loupe : 400 emplois avec Québecor et autres
  - Brou : 350 emplois avec Denis et Beldam Latty
- et divers plus petits pôles d'environ 150 emplois chacun sur Senonches, la Ferté-Vidame, Thiron-Gardais, Combres et Authon du Perche.  
Presque toutes dépendent d'entreprises d'Ile de France

### *ARTISANAT*

<b>ATOUS</b>	<b>FAIBLESSES</b>
<ul style="list-style-type: none"><li>- Une forte densité d'entreprises artisanales</li><li>- Une dynamique dans certains secteurs : métiers du bâti ancien, travail du bois qui contribuent également à la valorisation du patrimoine et des ressources locales</li><li>- Des gains potentiels de productivité et d'emploi par la création de services aux entreprises</li></ul>	<ul style="list-style-type: none"><li>- Une évolution négative du nombre des entreprises sauf pour les services</li><li>- Des problèmes de transmission et de reprise notamment en milieu rural</li><li>- Des besoins de mise aux normes et de modernisation de l'outil de production</li><li>- Des besoins en matière de services</li></ul>

De leur coté, les entreprises artisanales (moyenne 4 salariés) occupent presque les mêmes pôles que l'industrie, mais avec un moindre bonheur mais avec une grande part au bâtiment : 40 %, une moyenne aux services : 27 % et une plus faible à l'alimentation : 16 % et la production : 16 %

### *COMMERCE*

- Le maintien et le développement de l'activité commerciale s'ordonne autour de deux problématiques complémentaires :

\* Maintenir en milieu rural, à des conditions de rentabilité satisfaisantes, des commerces qui répondent aux principaux besoins d'une population parfois peu mobile.

\* Assurer dans les principaux pôle du Pays une offre commerciale complète et attractive qui permette de limiter au maximum l'évasion commerciale hors du Pays.

- De toute évidence, le commerce traditionnel doit cultiver sa différence et jouer la carte de l'accueil et de la qualité. Il ne pourra le faire qu'avec l'appui des municipalités (aménagement publics, animations...) et dans le cadre d'une mise en réseau. Les unions commerciales sont des partenaires indispensables. Cependant, elles ne sont pas présentes partout (Thiron-Gardais et Authon du Perche notamment).

Plus favorisé que l'artisanat, le commerce (750 pas de portes) est le pôle d'animation du Perche d'Eure et Loir. Polarisé à 35 % pour Nogent le Rotrou, pour 28 % de la population, il fait défaut en milieu rural en y constituant la préoccupation constante des municipalités face à la spirale de dévitalisation des services publics (fermeture des bureaux de poste, banques et autres) et prolifération par contre des grandes trop grandes surfaces. C'est ce que l'on constate dans nombre de petites communes. De plus grandes comme La Loupe, Brou ou même Nogent ont réagi à temps pour réduire les dégâts occasionnés par Chartres et même Le Mans.

## TOURISME

ATOUTS	HANDICAPS
<ul style="list-style-type: none"><li>- Une position exceptionnelle à proximité de la région parisienne</li><li>- Un patrimoine naturel et bâti remarquable à préserver</li><li>- Un territoire doté d'une forte identité</li><li>- Des prestataires dynamiques</li><li>- Un parc de gîtes ruraux de qualité en développement</li></ul>	<ul style="list-style-type: none"><li>- Un territoire encore méconnu et mal promu (assimilé à la Normandie)</li><li>- Absence de sites "locomotives" générant des flux touristiques importants</li><li>- Faiblesse qualitative de l'offre d'hébergements en hôtellerie</li><li>- Des centres d'intérêts diffus et mal valorisés</li><li>- Une offre encore insuffisante dans le domaine de la randonnée</li><li>- Une mise en marché atomisée et peu structurée</li></ul>

Dans le Perche, la capacité d'accueil se répartit en trois grands courants :

\* Hôtellerie : 9 %

\* Gîtes : 20 %

\* Campings : 71 %

regroupant environ 3300 lits, les gîtes de développant bien au détriment de l'hôtellerie, ceci est dû aux efforts d'équipement des uns par rapport à l'immobilisme des autres. Il faut dire qu'à part la nature et les massifs forestiers, les atouts touristiques sont minces et que Paris d'une part, et les Châteaux de la Loire d'autre part, attirent plus de monde.

Qu'on en juge :

- La Ferté-Vidame : 10 000 visiteurs par an
- Les Corvées les Yys : 6 000 "
- Château de Nogent : 15 000 "
- Château de Frazé : 3 000 "
- Plan d'eau de Fontaine-Simon : 40 000 dont beaucoup de scolaires
- Base de loisirs de Brou : 50 000

### EQUIPEMENTS ET SERVICES

85 % des communes disposent d'une salle polyvalente pour 100 à 200 personnes mais beaucoup réclament des modernisations (acoustique, sécurité, dépendances) pour permettre une plus grande variété d'utilisation donc de rentabilité.

Les cinémas sont rares : Nogent et Senonches

Les bibliothèques ont une bonne dispersion sauf tout au Nord de Senonches

Les équipements sportifs sont dispersés de façon anarchique et fantaisiste (foot, tennis, golf et diverses salles spécifiques)

Compte-tenu de la faible population, certaines communes rurales ont judicieusement opté pour le regroupement pédagogique : 60 % des communes disposent d'une école élémentaire.

La poste y dispose de 24 bureaux soit 1 pour 3 à 4 communes.

Deux hôpitaux à Nogent desservent environ 55 000 habitants

D'autres services sont activés : garde d'enfants, lieux de rencontre pour adolescents, repas à domicile.

## TEL EST RESUME LE CONSTAT OU INVENTAIRE DES ACTIONS EN PERCHE D'EURE ET LOIR.

### OBJECTIFS

Considérant la situation active et passive :

- Population stable
- Déclin de l'économie
- Secteur géographique fragilisé
  - \* Proximité de la région parisienne
  - \* Territoire privilégié pour l'environnement
  - \* Tissu urbain équilibré
  - \* Dynamique du Pays
  - \* Projet d'aéroport à Beauvilliers

Il convient d'envisager une politique de développement global à long terme par le maintien et la création d'emplois, le développement équilibré du territoire avec solidarité ville/campagne, la sauvegarde et valorisation de l'environnement.

Extrait de document de mai 1997  
"Charte de Développement du Pays Perche d'Eure et Loir"

# L'ÉCOLE



La classe des CP-CE1-CE2 (année 1996-97)



La classe des CM1-CM2 (année 1996-97)

### Regards sur l'école.

*Parler de l'année 1997 dans le cadre d'une école , ce n'est pas toujours facile car pour les enfants et les enseignants il est plus facile de raisonner en terme d'année scolaire , ceci dit cette année comme les précédentes a été riche en événements .*

*A partir de la fin de l'année 1996 Mme Mocques enseignante des CE2-CM1-CM2 pour l'année scolaire dernière étant en congé maternité a été remplacée par Melle Delaunay qui a pris en charge sa classe jusqu'à la fin de l'année scolaire.*

### Effectifs et nouveau rythme scolaire

*A la rentrée scolaire 1997-98 les effectifs sont apparus stables puisqu'il y avait 34 enfants inscrits comme l'année précédente.*

*Une innovation cette année réside dans le rythme de la semaine qui comporte désormais quatre jours de classe , le samedi matin supprimé est remplacé par des jours supplémentaires de classe , ainsi , certaines vacances sont raccourcies , il y a donc pour les élèves une semaine de classe moins chargée compensée par des vacances réduites de 12 jours sur l'ensemble d'une année. A l'heure actuelle enfants et parents semblent satisfaits de cette nouvelle organisation.*

### Manifestations et activités avec l'école maternelle

*Nous avons, comme les années précédentes, préparé avec l'école maternelle diverses activités et manifestations , comme le carnaval qui a eu lieu le 10 mars dans les rues de Montlondon (voir l'article de Laëtitia ), le loto , ainsi que la remise des prix et la kermesse de fin d'année scolaire ou encore le journal scolaire et le rallye lecture.*







### La préparation du Bonhomme Carnaval



Lundi 10 mars la classe des CM1-CM2 a fait la structure du Bonhomme Carnaval , elle était en bois . Nous avons été répartis en deux équipes , une équipe qui faisait du sport et une autre qui faisait des affiches pour le Carnaval et la structure du Bonhomme.



Nous avons fait une demi-heure de chaque atelier.Nous avons d'abord tracer la silhouette sur des planches de bois , puis nous les avons découpées à la scie sauteuse.



Ensuite , nous avons mis entre les deux silhouettes quatre morceaux de bois que l'on a fixé avec des vis.Du mardi 11 mars au mardi 14 mars , la classe des CP-CE1-CE2 s'est occupé de la décoration. Ils ont rempli le Bonhomme avec du papier-journal,puis ils l'ont enroulé dans du papier peint blanc.Ensuite,ils ont découpé des bandes de papier crépon de couleurs différentes et ils les ont collé sur le papier-peint.Après,ils ont collé un noeud - papillon,un nez rouge,et,ils ont fait un grand chapeau,avec des cheveux de toutes les couleurs en papier-peint.Ils ont fait aussi une grande paire de chaussures rouges avec du papier cartonné blanc.



### Avant le Carnaval



Samedi 15 mars avant le Carnaval,nous avions le choix entre:



aller directement à l'école de Montlandon avec nos parents où aller à l'école de Champrond-en Gâtine,et,dans ce cas là c'est le car qui nous emmenait à Montlandon.



Quand nous sommes arrivés à l'école de Champrond-en-Gâtine, nous avons vu une extra-terrestre dans le préau, elle s'appelait Zébulique et elle venait de la planète Zébuliqua.Elle nous a parlé,puis elle a maquillé ceux qui le voulaient.Ensuite, nous avons vu Charlie Chaplin (Charlot)et il nous a donné des confettis pour les mettre dans des enveloppes.Puis,nous sommes allés à Montlandon avec le car,après on nous a distribué des confettis,des mirlitons,des sarbacanes et des serpentins.



### Le Carnaval est arrivé



Ophélie Nehlil,Lucille Fezard,Stéphanie Coltat et moi avons porté le Bonhomme Carnaval dans les rues de Montlandon.Nous sommes passés par la rue de la Mairie,place St Jaques,rue de la Tour,Chemin du Soleil d'or, rue du Thymerais.



Nous sommes repassés par la rue de la Tour et la place St Jacques,ensuite,nous sommes allés rue de l'Abblé Gouablin et rue de Beauce.Après,nous sommes allés dans un pré.Tout ce qu'on avait vu, j'ai trouvé que c'était superbe! Ensuite, nous avons installé le Bonhomme Carnaval sur des ballots de paille, puis nous l'avons fait brûlé, nous avons fait une grande ronde et la classe des CP-CE1-CE2 a chanté une chanson qui s'intitule:Sambalélé.Ensuite, nous sommes allés à l'école de Montlandon.Mme Adam et Mme Fezard avait fait des crêpes,Mme Montaudoïn servait un verre de cidre ou un verre de jus d'orange.Il y avait de la musique, mais nous ne pouvions pas danser, car, la musique n'était pas assez forte.Ensuite, certains sont partis avec leurs parents et d'autres en car.



Laetitia



### Sorties scolaires régulières

*L'apprentissage de la vie en société s'apprend à l'école et hors de l'école , la découverte du monde extérieur pour la nature , les différents lieux de culture et d'habitat etc ...*

*C'est pourquoi les enseignants de l'école ont mis l'accent quand ils le peuvent sur la découverte d'un autre espace ou d'un autre temps par diverses sorties.*

*Cette année les deux classes ont assisté à des concerts organisés par les Jeunesses Musicales de France dont les thèmes sont très variés puisqu'ils peuvent être axés sur la musique classique (cette année par exemple accordéon et clarinette) ou encore de la musique traditionnelle africaine.*

*En ce qui concerne les rencontres sportives avec l'association USEP Perche 28 , association récente sur le canton , nous avons organisé diverses manifestations avec soit des sports individuels comme la course à pied ou encore des jeux collectifs.*

*Les deux dernières manifestations ont été les suivantes :*

*-une randonnée pédestre qui a eu lieu le 14 octobre 1997 , le départ était situé sur la place de l'église de notre village , les enfants et leurs enseignants devaient rejoindre le Rond de Diane dans la forêt de Montécôt par le chemin de grande randonnée n° 35 .(notre photo)*



10 heures du matin on marche depuis une demi-heure



### Le retour , nous sommes à Saint-Eliph

*- un cross à Manou qui a eu lieu le 11 décembre malgré un temps pluvieux , en bordure de la forêt de Senonches.*

*En 1998 trois manifestations ont été prévues :*

*Jeux collectifs à Saint Eliph le 23 mars*

*Triathlon à La Loupe le 5 juin*

*une rencontre natation au bassin aquatique de Fontaine Simon du 11 au 16 mai.*

### Les sorties de fin d'année scolaire

*Pour la classe des CP-CE1-CE2 la sortie de fin d'année scolaire a été placée sous le signe du vent , en effet les enfants , leur enseignante et les parents accompagnateurs ont visité une ferme située sur la commune de Voves dont le nom est " la ferme dans le vent ".*

*Les activités proposées aux enfants ont été les suivantes :*

- visite d'un moulin à vent*
- construction d'un cerf-volant*
- fabrication de pain avec la farine moulue dans le moulin*
- visite de la ferme proprement dite et des ses animaux.*



Une petite pause au Maquis de Plainville



Changement de monture à l'auberge du Moulin à Manou

*Pour la classe des CM1-CM2 à partir du mois de mars de nombreuses activités ont tourné autour du vélo , étude du fonctionnement , règles de sécurité routière etc .... En effet la classe a été inscrite à une grande opération (ROUL'28 ) organisée par l'Association départementale de l'USEP dont l'objectif était la découverte de l'Eure et Loir à bicyclette .*

*Pour notre classe notre objectif était de faire en sorte que chaque enfant de la classe soit capable de faire du vélo dans des conditions de sécurité et d'endurance suffisant pour pouvoir effectuer une sortie de plusieurs jours.*

*Afin de réaliser notre objectif , nous avons effectué plusieurs sorties préparatoires , d'abord une demi-journée ensuite un jour , nous avons participé au concours de la Prévention Routière qui comporte une partie théorique et une partie pratique sur un vélo , puis ce fut le moment de se lancer pour trois jours , les 2 , 3 et 4 juin .*

*Vous trouverez ci-dessous le trajet effectué un article écrit par un enfant , je pense que pour les enfants ces trois jours ont été un moment fort car ils se sont rendus compte qu'ils pouvaient eux-mêmes avec leur seule force et leur seule volonté , effectuer un trajet de plus de 150 kilomètres en trois jours.*

*De plus en dehors du côté sportif , il y avait la découverte des paysages et de l'habitat percheron , les deux soirées étapes en gîte rural ont été aussi une expérience intéressante à Manou et à Saint Maurice Saint Germain (Les enfants ont même pratiqué l'équitation à Manou , l'espace d'une heure ) .*

*Enfin ce petit exposé ne serait pas complet si je n'évoquais pas la rencontre à Courville avec des dizaines de classes pour la clôture de l'opération Roul'28 où les enfants ont pu choisir diverses activités liées à la bicyclette ( Trial , randonnée VTT , apprentissage de réparations simples sur le vélo etc.....) , une grande carte d'Eure et Loir avait été affichée au stade municipal et chaque classe devait indiquer le nombre de kilomètres parcourus et coller quelques photos représentant son parcours, le total des kilomètres effectués par l'ensemble des enfants participants est de l'ordre de 55000 kilomètres .....*

*En bref , cette année 1997 aura été bien remplie et nous espérons que 1998 le sera tout en autant , l'école étant un lieu de vie , elle doit remplir son rôle complètement pour que les enfants d'aujourd'hui soient de véritables citoyens demain.*

*Les enseignants*

# **LE PREMIER JOUR**

## **DE LA SORTIE A VELO**

### **DU 2 , 3 et 4 juin 1997**

Le lundi 2 juin nous avons fait 6 km pour aller à Montireau à 9H45 nous avons vu l'église du 15ème siècle et nous sommes passés à côté du château puis de la ferme . Ensuite nous sommes allés à St Victor de Buthon, cela faisait 15km nous y étions vers 10H45 , nous sommes passés à côté de l'église . Nous sommes arrivés à Bretoncelles (26km) vers 13H00. Après avoir bu dans un café nous sommes allés à Moutiers au Perche.

A Moutiers nous avons déjà fait 33,5km . Aux Menus cela faisait 42,5km , nous y étions vers 15H10 , nous avons monté une côte puis nous nous sommes arrêté dans la forêt de Senonches et nous sommes passés dans un chemin large et caillouteux. 17H00, nous sommes passés devant la piscine . Puis nous sommes arrivés à l'Auberge du Moulin vers 18h10 , puis le soir après manger nous avons été nous promener avec l'instituteur (Eric Legros) et les parents accompagnateurs et nous sommes revenus à l'auberge.

Amélie Diaz      CM<sub>1</sub> (en 96-97)

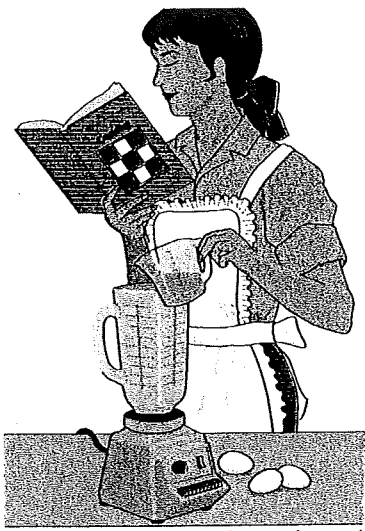

## LA CANTINE DE L'ECOLE

C'est dans les senteurs gourmandes de Noël que se termine l'année 97, encore pleine de découvertes.

Senteurs et gourmandises ne se limitent pas au mois de décembre, et nous avons notamment eu le plaisir cette année d'organiser la semaine du goût au sein de la cantine. Les enfants ont pu apprécier après l'apreté des prunelles qui a provoqué quelques grimaces, le sucré des mûres de nos chemins et haies, si tout le monde a tout de suite trouvé la particularité du pain sans sel, le poulet sauce cidre est resté une énigme. Les plus grands n'étaient pas loin quand même en pensant à du vin blanc, de la bière ou bien encore "le même goût que chez maman".

Il faut dire que ces jeunes goûteurs au fil des ans se sont bien habitués aux nouveautés des menus de la cantine et ne se laissent pas facilement décontenancés.

J'espère quand même pouvoir leur réserver encore quelques surprises culinaires.

Même les nouveaux petits CP au nombre de 11, arrivés tout tremblant à la cantine, ont vite compris que la cuisinière ne faisait pas rôtir les petits enfants, pas même ceux qui ont du mal à finir leur assiette ! et ils ont maintenant aussi bon appétit que les plus grands.

Un petit mot sur le repas de Noël, qui a eu lieu le 18 décembre à la Salle Polyvalente. Nous étions un peu plus nombreux que l'an passé, il faut dire qu'il y avait un enjeu important : réunir les parents, les grands-parents, les amis de l'école autour d'une table afin de commencer une cagnotte pour le projet "classe de neige".

J'ai donc eu l'idée pour que le bénéfice soit plus important de faire sponsoriser ce repas par les fournisseurs de la cantine. Ils ont tous été d'accord tout de suite, il ne restait plus qu'à s'occuper de l'organisation !

50 personnes et 33 enfants ont donc passé un agréable moment et les 2900 F récoltés ont été remis à Eric Legros.

Je vais donc faire quelques remerciements car j'étais vraiment contente de cet élan de solidarité envers notre petite école.

Lucien Paysant nous a offert l'apéritif, la Charcuterie Pipereau pâté et rillettes pour les toasts, la société Sofrigel la viande et les légumes, la société Promocash les fromages, jus d'oranges et clémentines, la boulangerie Debonne les bûches de Noël, l'épicerie Fillette les bouteilles de vin, Mr Michel le cidre, la Reinette Verte le jus de pomme.

Merci aussi à Mme Michel, qui m'a aidé en cuisine, aux parents d'élèves, qui pour certains ont fait le sacrifice d'un après-midi de travail pour être présents, le Club de l'Amitié en nombre, Mme Mathieu, qui souffrante, a fait un don car elle ne pouvait venir, Mr Michel, qui a transporté tout le matériel et a également participé au repas avec quelques personnes du conseil municipal, ainsi que Mme Adam, Maire de Montlondon.

Enfin merci à tous ceux qui sont restés après le repas pour le rangement, encore merci à tous pour tous ces moments privilégiés et cette réussite de générosité dont les enfants de CE2, CM1 et CM2 pourront profiter.

Françoise, la Cantinière vous souhaite une Bonne Année et à bientôt avec d'autres réussites.

Françoise BOYERE

## LES COCHELINS DE NOEL

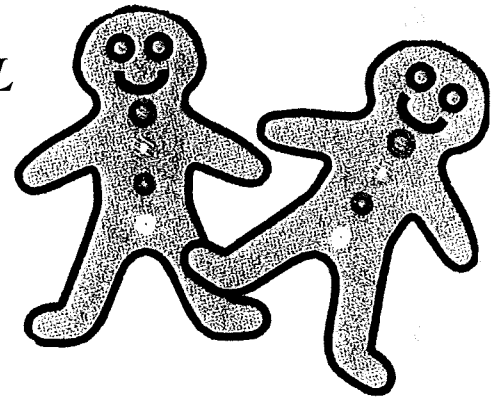

*Il n'y a pas si longtemps, en Eure et Loir, les vitrines des pâtisseries se remplissaient de gâteaux de pâte feuilletée, de forme humaine ou animale, à la veille de Noël...*

*Depuis le début du dix-neuvième siècle, de nombreux témoignages recueillis dans la région de Chartres à Longny au Perche, font allusion à ces Cochelins qu'on offrait aux parents et amis et qu'on mangeait après la messe de Minuit.*

*Dans les campagnes, on les fabriquait à la maison, et ils étaient souvent les seules étrennes que recevaient les enfants.*

*En Beauce, les Cochelins étaient aussi le cadeau de mariage du parrain à son filleul.*

*Le mot vient de l'allemand "Küchlein" qui veut dire petit gâteau et designait déjà au Moyen Age : "un gâteau dentelé que l'on donnait aux enfants au nouvel an".*

*Monsieur Vernerie, et son père avant lui, fabriquaient les Cochelins. Nous avons perpétué la tradition, notre emporte-pièce représente un garde.*

*Nous avons voulu vous faire connaître l'histoire de ces Cochelins d'autrefois. Dégustez les, ils ont le parfum des vieilles coutumes familiales.*

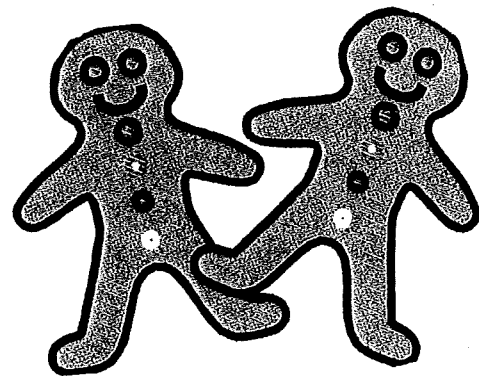

*Sources : Histoire locale Perche et Beauce et le Perche Gourmand.*



## ASSOCIATION AERONAUTIQUE DU PERCHE

“Vous voulez un avion ancien ?... votre projet m'intéresse et je peux certainement vous aider !”

Ce sont ces paroles prononcées en 1990 par Mr Etienne QUENCEZ, à l'époque Sous-Préfet de Nogent le Rotrou, qui ont été à l'origine de la création de l'association Aéronautique du Perche.

En novembre 1994, après de longues et persévérantes démarches et après avoir “usé” un 2ème Sous-Préfet nous recevions enfin un Fouga Magister, appareil bien connu en école de chasse et au sein de la Patrouille de France.

Un peu endormie depuis 3 ans l'association aéronautique du Perche s'est réveillée en 1997 pour accueillir une étape du Tour de France ULM soit : 90 machines, 1 hélico., 1 semi-remorque, 3 fourgons, 2 véhicules légers et du public avec tout ce que cela sous-entend : WC, douche, camping, tables, chaises, barrières de sécurité...., je profite de l'occasion pour remercier à nouveau tous ceux sans qui cette organisation n'aurait pu fonctionner : nos amis voisins agriculteurs qui ont prêté terrain, matériel et temps, des amis du Club pour de nombreux transports de semi-remorque, des amis des associations de Champrond qui ont participé, l'entreprise de Michel FILLETTE pour son temps et son matériel prêté, la ville de Nogent le Rotrou pour le prêt et le transport de barrières, les Municipalités environnantes de Champrond-en-Gâtine, Montireau, Montlandon, Saint Victor de Buthon pour le prêt de tables et chaises. Pour conclure, merci à tous ceux qui ont eu la gentillesse d'offrir des lots. Grâce à tous, cette manifestation a été une réussite totale.

Tout cela, c'est déjà du passé et les projets à venir ne manquent pas, jugez plutôt !

L'association prévoit de prendre en charge l'animation de l'aérodrome du Petit Bois Landry, un jeu concours est en projet en collaboration avec un Collège local ou une Maison de Jeunes avec de nombreux lots à gagner (un voyage ULM, une formation à gagner, des vols d'initiation....), un voyage en Ecosse est prévu en Juillet ou Août 98, un autre au Maroc en 99 et pour ne pas s'ennuyer nous tentons actuellement de récupérer un appareil ancien de transport de para. : un NORATLAS...

N'hésitez pas à venir nous rencontrer !

Meilleurs voeux à tous et à bientôt sur le champ d'aviation.

Cordialement

G. WARDAVOIR

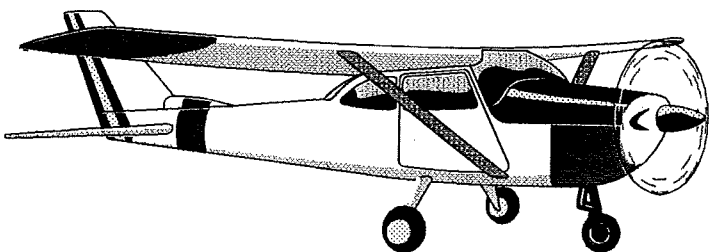

# LE BAPTEME REPUBLICAIN

## *Origine - Valeur juridique - Engagement moral*

En 1791, à Strasbourg, lors d'une fête de la Fédération, eut lieu un baptême civique, et d'autres suivirent. La population avait une position anticléricale qui prenait de l'ampleur. En 1793, l'influence de l'Eglise sur la vie sociale était sans cesse remise en cause. C'est donc à la maison commune que les parrains et marraines prenaient leur engagement à protéger l'enfant. Le baptême républicain fut, durant les périodes où l'Etat a renoué avec l'Eglise, pratiqué par les loges maçonniques. Celles-ci s'engageaient à protéger les enfants de leur membres et à les guider dans leur vie.

Durant la Commune, en 1871, et sous la III<sup>e</sup> République, le baptême républicain fut de nouveau célébré dans les mairies ; il fut presque abandonné de 1918 à 1945, puis il est à nouveau demandé aujourd'hui. Les maires ont le libre choix : certains refusent, d'autres acceptent. Un discours peut être prononcé, un certificat délivré. Ce document établit que la mère a présenté l'enfant au maire afin de le placer sous la protection de la cité. La mère désigne des protecteurs, pour le cas où elle viendrait à faire défaut à son enfant. Ceux-ci s'engagent à poursuivre son éducation. En fait, c'est à peu près le même rôle que celui des parrains et marraines dans le baptême religieux mais, de plus, ils se conformeront à la tradition républicaine et laïque.

*“Aucun texte de notre législation ne concerne la célébration d'un baptême civil, qui a un caractère purement officieux. Dès lors, cette cérémonie ne peut pas créer de liens de droit entre l'enfant et les parrains ; les certificats délivrés à cette occasion n'ont pas de valeur juridique et ne sauraient, en aucun cas, être assimilés à des actes de l'état civil. En tout état de cause, il s'agit d'une simple coutume, qui n'est pas, certes, prohibée par la loi, et les officiers de l'état civil ne peuvent être contraints de procéder à des baptêmes civils.”* (J.O. du 18 janvier 1975 n°15339 p.183, réponse du ministre de l'intérieur à une question de M. NOTEBARD°.

Par Odette BUCHER-SIRE

## CALENDRIER DES FETES

* Galette des rois du Club de l'Amitié	07/01/98
* Assemblée Générale des Anciens Combattants	11/01/98
* Assemblée Générale de Sport et Culture	17/01/98
* Assemblée Générale de la Société de Pêche	18/01/98
* Loto de Sport et Culture	25/01/98
* Assemblée Générale du Club de l'Amitié	28/01/98
* Loto des Anciens Combattants	22/02/98
* Soirée Fruits de Mer des Anciens Combattants	07/03/98
* Concert donné par la chorale de Boissy-Maugis à l'église	14/03/98
* Cessez le Feu en Algérie	19/03/98
* Lacher de truites Société de Pêche	12 et 13/04/98
* Randonnée Pédestre de Sport et Culture	01/05/98
* Armistice 1939/45	08/05/98
* Lacher de truites Société de Pêche	08/09 et 10/05/98
* Soirée Karaoké de Sport et Culture	09/05/98
* Banquet des Anciens	17/05/98
* Pique-nique des Anciens Combattants et du Club de l'Amitié	13/06/98
* Concours de Pêche Société de Pêche	14/06/98
* Théâtre des enfants	21/06/98
* Méchoui des Anciens Combattants	05/07/98
* Présentation au fanion de l'U.I.I.S.C.1	16/07/98
* Libération	15/08/98
* Lacher de truites	15 et 16/08/98
* Randonnée pédestre de Sport et Culture	06/09/98
* Repas à thème de Sport et Culture	12/09/98
* Exposition avec concours de photos	26/09/98
* Repas dansant Société de Pêche	03/10/98
* Armistice 1914/18	11/11/98

## ACTIVITES LOCALES

BEAUCHET Jean	Maçonnerie 17 Grande Rue 02 37 49 86 67
BERNARD Jean-Marc	Elevage de visons
CAP 28	Aérodrome ULM Le Petit Bois Landry 02 37 49 86 23
CHABOCHE Jean-Pascal	Travaux agricoles - Gîtes ruraux Beaurepaire 02 37 49 86 55
CLEMENT Emile	Coiffure 3 Place de l'église 02 37 49 81 73
DEBONNE Gérard	Boulangerie 25 Grande Rue 02 37 49 80 24
DEMONSAIS Christian	Maréchalerie 11 ruelle du Prieuré 02 37 49 81 58
ELEVAGE DE LA FORET	Faisanderie Le Moulin 02 37 49 89 21
FANICK	Crêperie 46 Grande Rue 02 37 49 85 52
FILLETTE Andrée	Alimentation 42 Grande Rue 02 37 49 83 70
S.A.R.L. FILLETTE	Travaux Publics Le Bois des Souches 02 37 49 83 17
JONNIER Michel	Restaurant 5 Grande Rue 02 37 49 82 18
JOURDAIN Michel	Station SHELL RN 23 02 37 49 82 33
LABORATOIRE PHYTOLOGIQUE DE L'ETANG	Produits de Beauté 54 Grande Rue 02 37 49 82 92
LE SEBASTOPOL	Restaurant - Pizzeria 24 Grande Rue 02 37 49 80 02
LUNEL Philippe	Nettoyage 67 Grande Rue 02 37 37 31 12
MICHEL Pierre	Chambre d'hôtes 10 rue des Rosiers 02 37 49 80 36
MICKY	Coiffure à domicile Le Bois Gilet 02 37 49 84 56
MONTHUIR Patrick	Exploitant forestier La Graiserie 02 37 49 80 01
MOUSSU Claude	Garage Citroën 82 Grande Rue 02 37 49 82 90
PAYSANT Lucien	Travaux à façon Beaurepaire 02 37 49 88 84
PIPEREAU Guy	Boucherie Charcuterie 29 Grande Rue 02 37 49 82 28
S.C.A.E.L.	Coopérative agricole 7 Route d'Illiers 02 37 49 80 44
TERRIER Bernard	Notaire 60 Grande Rue 02 37 49 82 06