

Enfants dans le pré – Peinture au couteau – 1930 © Raya FIEBIG

URBANISME

Le plan local d'urbanisme pour l'avenir
Page : 8

IMMOBILIER

Donation Clinique Sainte Anne
Page : 13

JEUNESSE

Création du Conseil des Jeunes
Page : 15

COMMUNE DE THANNENKIRCH

Etat civil 2016

PROGRAMME 2017"

DATES	MANIFESTATION	HEURE / LIEU
5 mars	Tournoi de Belote	13h00 - Salle des Fêtes
25 mars	Bonhomme Hiver	
30 avril	Marche gourmande	11h00 - Place des Fêtes
7 mai	"Rassemblement annuel sur la crête du Taennchel	
Célébration au Kutzig Buech"	Départ Place des Fêtes	
24-25 mai	Balade Contée	14h30 et 15h00 - Place des Fêtes
18 juin	Kermesse de l'école	14h00 - Place des Fêtes
8-9 juillet	Fête de la Cerise	Place des Fêtes
6 août	Portes ouvertes à l'Atelier de Sculpture	à partir de 9h, 5 rue du Taennchel
19-20 août	Rassemblement des Voitures Anciennes	10h00 - Place des Fêtes
30 sep - 01 octobre	Fête d'Automne	11h00 - Place des Fêtes
13-14-15 octobre	Fête du Livre	Salle des Fêtes
19 novembre	Fête de la Sainte Catherine	Salle des Fêtes
décembre	Exposition de la crèche sculptée	Eglise Sainte Catherine
16-17 décembre	Marché de Noël	09h00 Place de l'église
1 janvier 2018	Marche d'hiver	09h00 - Place des Fêtes

Naissance

Perrine, Elise, Emma DANNER,
le 11 avril 2016 à Sélestat,
fille de Bernard DANNER et Dominique JAVELLE domiciliés 4c rue
du Haut Koenigsbourg

Mariage

Camille Jean MARCHAL & Flora LEON-SERVIERE,
le 27 août 2016

Décès

Jean Séraphin BALDINGER,
le 07 juin 2016 à Colmar

Joseph Jean Louis MULLER,
le 20 juin 2016 à Colmar

Marie Céline SIPP (née STAELY),
le 22 août 2016 à Bergheim

Pauline Marie Claire LACOMBE,
le 21 Septembre 2016 à Regensburg / Ratisbonne

Marie Madeleine SCHIBER,
le 30 décembre 2016 à Thannkirch

NUMEROS UTILES

	NOM	ADRESSE	TEL	MAIL	SITE INTERNET	
SERVICES	MAIRIE	9 rue Sainte Anne	03 89 73 10 19	mairie.thannkirch@wanadoo.fr	www.thannkirch.fr	
	AGENCE POSTALE	9 rue Sainte Anne	03 89 22 39 46	postethannkirch@gmail.com		
	COM COM RIBEAUVILLE	1 rue Pierre de coubertin - Ribeauvillé	03 89 73 27 10		www.cc-ribeauville.fr	
	SITE VERT	Chemin de Brunnmatten				
	DECHETTERIE	Rue de l'industrie - ribeauvillé	03 89 73 27 10			
	ECOLE	Place des Fêtes	03 89 73 11 99			
	PERISCOLAIRE	Place des Fêtes	03 68 89 00 34	enfance.thannkirch@cc-ribeauville.fr		
ARTISTES,	EPICERIE LA GRIOTTE	31 rue Sainte Anne	09 83 28 39 47	www.epicerie-lesptitsbocaux.fr		
ARTISANS	DOMAINE DU TAENNCHEL	Elevage de Terre Neuve	03 89 73 12 23	domainedutaennchel@gmail.com	www.terrerenuevementvotre.com	
ENTREPRISES	FRANCOISE REECHT Création de textile tissé et feutré	25 rue Sainte Anne	03 89 73 11 16			
	PASCAL BOSSHARDT - Sculpture sur Bois	5 rue du Taennchel	03 89 73 10 94	pascal@bosshardt.fr	www.bosshardt.fr	
	JOELLE ROTH - Peintre Décoratrice	15 Bienette - le Rotzel		joelle.roth@gmail.com		
	MARTIN HANSEN - Installation et dépannage sanitaire	45 rue Sainte Anne	03 89 73 12 92			
	HELENE LAMOINE Compagnie OZ la Muse	6A rue du Taennchel	06 22 12 54 22	contact@ozlamuse.fr	www.ozlamuse.fr	
ASSOCIATIONS	BIBLIOTHEQUE Le Jardin du Livre	Place des Fêtes / Président :	03 89 73 13 50	Martin KUENTZ		
	COMITE DES FETES	Président : M. J-P Schramm	06 13 02 64 98	jean-pierre.schramm@wanadoo.fr		
	FOOT-BALL CLUB	Président : M. Timothée Marchal	06 66 69 97 91			
	CHORALE SAINTE CECILE	Présidente : Me Jeanne-Odile GASSMANN	03 89 73 13 67			
	FABRIQUE DE L'EGLISE	Président : M. Joseph EBERHARDT 6 chemin de Bergheim	03 89 73 12 99			
	SERVANTS DE MESSE	Présidente : Me Marie SIMLER	06 04 19 43 87			
	LES AMIS DU TAENNCHEL	Président : M. J-M STOECKEL	03 89 73 13 13	stoeckel@wanadoo.fr		
	AMICALE DES SAPEURS POMPIERS	Président : M. J-P Schramm		jean-pierre.schramm@wanadoo.fr		
	ASSOCIATION DE L'ECOLE	Présidente : Me Viviane DENTZ	06 28 67 40 96			
	TAI CHI Euphonie gestuelle	Mme Myriam Baudouin	03 89 73 10 78	myriambaudouin@orange.fr		
	AIKISHINTAUIISO	Mme Magalie Roche	06 85 26 39 78	magalieroche68@gmail.com		
	ASSISTANTES	GASSMANN Claudine	21 rue du Taennchel	03 89 73 12 66	claudine.gassmann@orange.fr	
	MATERNELLES	Aurélie		09 83 07 11 24		
		LEBORGNE-LAPLACE Virginie		09 63 64 94 66		
ROUGETET Viviane		16 rue Sainte Anne	03 69 45 98 65			
VEZOUL Francine		8 Chemin Dit Brunnmatten	03 89 73 12 23	fvezoul@gmail.com		

Crédits photos : Commune - Associations - P-Bosshardt



Mes Chers Concitoyens,

Malheureusement comme en 2015 notre pays a été de nouveau frappé cette année par une série d'attentats, dont principalement celui de Nice. Dans pareilles circonstances et devant de tels événements, nous devons à nouveau et toujours toutes tendances politiques confondues être unis et faire corps avec l'ensemble de la Nation, et soutenir l'État afin de défendre la démocratie et notre République contre l'obscurantisme, le terrorisme, et la dictature.

Ceci dit, les questions majeures de la politique, au sens étymologique du terme « gestion des affaires de la cité » restent... ! Force est de constater qu'à nouveau l'État dans sa direction actuelle augmente le transfert de charges aux structures territoriales ; sans compensation financière et en continuant à diminuer dotations et subventions. Je prendrai comme simple exemple les nouvelles compétences attribuées aux intercommunalités (Communautés de Communes) à travers la loi NOTRe, et qui aura un impact sur le coût de notre Communauté de Communes à travers son fonctionnement.

Même en mutualisant les services, il va bien falloir financer ces nouvelles compétences par une fiscalité locale. Alors que citoyens et entreprises continuent à payer à l'État les mêmes impôts : TVA, IRPP, IS, CSG, IF, sans que cette liste soit exhaustive, et que par contre l'État a moins de charges et moins de frais de fonctionnement. La dette de l'État au premier semestre 2016 était d'environ 2200 milliards d'euros, soit environ 100% de son Produit Intérieur Brut... soit 32000 euros par citoyen.

Alors quand me reviennent certaines remarques : « pourquoi on ne fait pas ceci... pas cela... », tout est possible, mais la réponse est simple : avec quel argent ? Donc nous assurerons le nécessaire, l'indispensable, tout en pensant au futur, en participant à la diminution de consommation d'énergie, en luttant contre le réchauffement climatique, en assurant une meilleure hygiène et en préservant une qualité de vie à travers un urbanisme en harmonie avec notre environnement naturel, et ce en maintenant les finances en équilibre. En janvier, tous les maires de la Communauté de Communes du Pays de Ribeauvillé vont se réunir, et entre autres à cette occasion nous allons demander l'accélération de la mise en place des différents chantiers de la mutualisation.

J'ai l'habitude de ne pas pratiquer la langue de bois, il faut regarder la réalité telle qu'elle est. Et ce qui n'est plus supportable, c'est le double-language, le mensonge permanent. D'un côté certes on nous dit : « vous les Communes, les maires, vous êtes les structures indispensables de la démocratie de proximité », et de l'autre côté on nous étouffe en nous retirant les moyens de nos charges et du fonctionnement de nos cités.

Le redressement de notre pays passera par des efforts et des sacrifices, il y va de sa survie. Il en est de même pour notre Commune. Le mot du maire n'est pas là pour faire plaisir à quiconque, ce serait de la flagornerie. Mes propos sont là pour que chacun ait une prise de conscience des réalités. N'ayant aucune ambition « politicienne », je suis là pour vous servir, et c'est ma conscience qui dicte mon devoir, et mon devoir est de vous dire la vérité.

Merci encore à tous pour vos engagements dans la vie de la Commune, principalement dans la vie des nombreuses et dynamiques associations qui contribuent à la richesse de notre village.

Soyez assurés que l'ensemble du Conseil Municipal et moi-même sont à votre service, dans l'intérêt du bien commun.

A vous tous, à vos familles, à tous ceux qui vous sont chers, bonne année 2017.

Dominique-Ernest Carette
Maire de Thannenkirch

Du Changement à la Mairie...



Au cours de l'année 2016 Marie-Claude ARNOULD a pris sa retraite le 1er Juillet après 32 ans au secrétariat de mairie. Elle a pris ses fonctions en 1984 un 1er juillet également sous le mandat d'André BOSSHARDT. A cette époque, la commune disposait de deux employés, un secrétaire de mairie et un ouvrier communal qui était Raymond DUMOULIN. Marie-Claude remplaça Jean-Louis SPIESER.

Les Maires se succèdent : Francis GASSMANN, Denis MARCHAL, Pascal BOSSHARDT, Joseph EBERHARDT puis Hubert BIHL pour terminer sous la mandature actuelle. Durant ces années de services Marie-Claude s'est adaptée à l'évolution du travail administratif avec la transition numérique qui se poursuit encore aujourd'hui et à la décentralisation qui entraîne la diversification du travail lié au secrétariat. Thierry GELB prend la suite de Marie-Claude à la tête du secrétariat de Mairie.

Le personnel communal et les élus remercient Marie-Claude pour son implication et le travail accompli durant toutes ces années au service de la commune et de ses habitants et lui souhaitent une bonne continuation afin de là encore réussir une transition, mais cette fois de la vie active à la vie de retraitée !



THIERRY GELB vous accueille depuis le 1er avril 2016 au secrétariat de la Mairie. Attaché Territorial de la Fonction Publique, et titulaire d'une maîtrise en géographie, il a exercé pendant 23 ans en tant qu'agent de développement à la Communauté de Communes du Ried de Marckolsheim. Il a pris la succession de Marie-Claude ARNOULD qui bénéficie depuis d'une retraite bien méritée.

Horaires d'ouverture de la Mairie au public :

Lundi : 15h – 19h - Mardi – Jeudi : 8h30 – 11h30 -et sur rendez vous.

Le secrétariat est à votre disposition par téléphone tous les jours de la semaine (sauf le mercredi).

Pour tous renseignements : 03 89 73 10 19 - Mail : mairie.thannenkirch@wanadoo.fr

Pour toutes informations, vous pouvez consulter le site internet de la commune : www.thannenkirch.fr

NATHALIE GALEA, a pris la succession de SYLVIE STRAUB, au poste d'agent d'accueil à l'agence postale de Thannenkirch. Nathalie n'est pas une inconnue puisqu'elle résidait dans la commune de 2009 à 2012 et occupait déjà ces mêmes fonctions. Mère de 4 enfants, elle est titulaire d'une maîtrise en Langues Etrangères Appliquées.

Horaires d'ouverture :

Lundi : 16h à 19h - Mardi – Jeudi et Vendredi : 8h – 11h - Tél : 03 89 22 39 46

Mail : postethannenkirch@gmail.com

MANUELA VANDENBERGHE remplace IRENE BUCHHOLZER pour les tâches d'entretien de l'école et de la Mairie.

Maisons Fleuries



PALMARES 2016

PREMIERS PRIX

		NOTE
Catégorie maisons particulières et immeubles d'habitations	FLUCK Jean-Paul	17.00
	BIRCKEL Mario	17.00
Catégorie hôtels, restaurants, commerces	TOURING HOTEL	17.75

DEUXIEMES PRIX

Catégorie maisons particulières et immeubles d'habitations	GASSMANN Roland	16.88
Catégorie hôtels, restaurants, commerces	AUBERGE LA MEUNIERE	17.50

TROISIEMES PRIX

Catégorie maisons particulières et immeubles d'habitations	STIBLING Fernand	16.63
	HERMANN Maxime	16.50
	TREIBER François	16.50
Catégorie hôtels, restaurants, commerces	MELKERHOF	16,25



AUTRES PRIX

ALTHERR Jean-Claude	16
HELLER Hervé	15.75
JACOB Andrée	15.75
BOSSHARDT André	15.25
BOSSHARDT Pascal	15,00
CHARTON Michèle	15.00
GASSMANN Jeanne-Odile	15.00

Madame Marie-Céline SIPP - née STAEBLY
15 janvier 1927 - 20 août 2016.



D'après la tradition familiale, les aïeux de son époux Joseph, né en 1921 à Thannenkirch, seraient arrivés au 17^e siècle. Émigrés de Suisse, ils s'installèrent à la Grande Verrerie comme bûcherons. Il fallait des bras pour reconstruire l'Alsace après les destructions des Suédois et des troupes de Turenne. Le père de madame Sipp, Victor Staehly, était débardeur avec chevaux et il livrait les scieries des environs et du Ried, sa mère Rosalie était sage-femme.

Le père de son époux, monsieur Wendelin Sipp, était bûcheron et avec son épouse née Eugénie Stibling en sus ils exploitaient une petite ferme. Marie-Céline Staehly épousa le 17 novembre 1950 monsieur Joseph Sipp. Ils eurent 3 enfants : - Marie-Odile, infirmière, qui habite Soultz, - Jean-Marie, technicien retraité des Ets Carola, qui habite Thannenkirch, - Évelyne, assistante de personnes âgées. Madame Sipp avait 4 petits-enfants, et 2 arrière-petits-enfants, qu'elle recevait lors des grandes fêtes comme Noël ou Pâques dans sa maison de la rue des Cerisiers.

Cette maison à colombages, son mari et elle l'avait acquise en 1970, auparavant ils habitaient la ferme de la Bienette. Après la perte de son époux en 1998, ses loisirs étaient de longues promenades, été comme hiver, avec son amie Maria Gassmann, ou à jouer au rami. Quoique très sociable, elle aimait aussi rester seule, s'adonnant à la lecture, ou à regarder « Questions pour un Champion ». Je me souviens encore l'avoir visitée à l'hôpital d'Aubure, où elle lisait un livre ancien en « Hoch-Deutsch » en lettres gothiques.

Nous garderons d'elle le souvenir d'une femme très discrète, souriante, douce, et courtoise (courtoisie qui bien souvent se perd de nos jours).

Dominique-Ernest Carette

Hommage rendu par Elodie Klée à sa meilleure amie,
regrettée Pauline LACOMBE
03/03/1994/ 21/09/2016



"Parents, frères, oncles, cousins, amis, connaissances. Nous avons tous une place toute particulière pour Pauline, qui était un vrai rayon de soleil. C'était ma meilleure amie. J'ai eu l'immense honneur de grandir à ses côtés, de réussir, échouer, rire, pleurer avec elle, pendant 20 années, depuis ce premier jour de maternelle, où toute avenante qu'elle était, elle avait pris mon cœur. Bricoleuse, aussi loin que je me souviens, elle était déjà une artiste passionnée.

C'est ce qui a fait d'elle une femme ambitieuse, travailleuse, déterminée, une femme incroyablement forte et créative. Elle était destinée à un brillant avenir dans le milieu de l'architecture, qui lui avait déjà reconnu son talent, son perfectionnisme. Généreuse, elle ne savait pas donner à moitié.

C'était une femme aimante, attachante. Elle donnait de son énergie pour les nombreuses causes religieuses, sociales et professionnelles qui lui étaient chères. Elle distribuait du rire et des sourires sans compter. Un rire unique, communicatif. Un sourire tendre et sincère. Mais elle était surtout l'illustration même de la loyauté. La fidélité. Toujours là, quel qu'en soient les circonstances. C'est sûrement en cela, que sa disparition me donne le sentiment d'avoir perdu un pilier de ma vie. Elle était intuitive et entière.

Elle aimait les gens, éperdument, vivait au jour le jour, et avait décidé de profiter de tout ce que la vie lui offrirait. Libre, elle aspirait à une vie d'égalité, de liberté, une vie unie aux autres, dénuée de haine, pleine de rencontres et de projets communs, de projets humanitaires. C'est en cela, aussi, qu'elle nous était inspirante. Et la liberté justement. Pauline se voyait comme une colombe. J'aurais voulu être à tes côtés bien plus longtemps. J'espère que tu sais que tu es aimée de nous tous. Envole-toi, belle colombe"



Jean Baldinger 27/08/1926 – 07/06/2016

Ces Suisses qui ont façonné l'Alsace



La Guerre de Trente Ans avait rendu exsangue l'Alsace, notre belle province pillée, ravagée, manquait alors d'hommes et de leur savoir-faire. C'est ainsi que la famille de Jean Baldinger, originaire de la Suisse actuelle, émigra au 17^e siècle dans notre région, et prit racine à Thannenkirch.

Les aïeux de Jean Baldinger étaient voituriers, débardeurs, et agriculteurs pour une branche, et pour l'autre branche bûcherons, tisserands et fermiers. Jean passa son CAP de tailleur de pierre à 14 ans, tout en travaillant à l'exploitation de ses parents. Petite anecdote, avec son père il déneigeait régulièrement l'actuelle départementale D42 jusqu'au Col du Schaentzel, avec un chasse-neige dont la lame était en bois... .

Il échappa pendant la Guerre 39-45 à l'incorporation des « Malgré-Nous ». Après la guerre il devint transporteur, en faisant l'acquisition d'un « GMC » surplus de l'armée américaine, et aussi taxi. En 1963, il acheta un camion-benne poids-lourd à utilisation des travaux-publics, et du transport de bois. En 1966, il fut cofondateur de la Coopérative des Transporteurs de l'Est, C.T.E.. Jean était comme toute cette génération très impliqué dans la vie du village. Il fut membre des Amis du Taennchel, pompier

dans notre Centre de Première Intervention de secours, et conseiller municipal de 1959 à 1965.

Tout ceci, il ne put le réaliser sans l'aide de son épouse Emma Stibling, qu'il avait épousée le 21 novembre 1953, pour qui jusqu'à la fin de sa vie il fut très dévoué. De son mariage sont issus 3 enfants :

- L'ainée Nicole Baldinger, épouse de Tony Stoeckel, tous deux exploitant l'Hôtel Clos des Sources,
- Dany Baldinger, transporteur et industriel à St Louis,
- Et enfin Pascal Baldinger, commerçant qui exploite plusieurs magasins à l enseigne Sport 2000, dont ceux de Sélestat et Illkirch-Graffenstaden, ainsi que des magasins à l'enseigne Mondovelo.

Jean avait eu la chance de voir naître 7 petits-enfants, et 2 arrière-petits-enfants, avec qui il aimait entre autres faire de la luge. Retraité depuis 1986, il aimait la nature, les animaux, s'occupait de son bois de chauffage, de ses vignes, de ses vergers. Quand il avait du temps libre, c'était les livres d'histoire ou les émissions historiques qui occupaient ses loisirs. Et quotidiennement, il regardait l'émission « Des chiffres et des lettres », voire « Questions pour un champion », et là pas question de le déranger ! Il aimait aussi la ponctualité, l'heure c'était l'heure ! Pas avant ni après.

Dominique-Ernest Carette



Marie Madeleine SCHIBER
3/05/1943 / 30/12/2016

Marie Madeleine est née à Colmar et a toujours résidé à Thannenkirch au domicile familial de René SCHIBER et de Marie-Antoinette SCHILDKNECHT, originaire de Wettolsheim. Elle a fait toute sa scolarité à Thannenkirch auprès de Alphonse Schaetzel.

Elle a ensuite travaillé au sanatorium de Colmar pendant 5 ans (devenu le PARC), puis s'est mariée et a travaillé pendant 20 ans en tant que gouvernante auprès de M. ERNY au Schaentzel.

Elle a adopté Michel, notre ouvrier communal, en 1968. Sa plus grande joie a été le mariage de Michel avec Magali, puis la naissance de ses deux petites-filles, Maureen et Morgane. Elle a pendant de longues années été très souffrante et handicapée par sa maladie.

Elle était proche des gens, aimait leur compagnie et appréciaient ses relations de voisinage et d'amitié.



RECENSEMENT

de la population 2017

La Campagne de recensement de la population aura lieu cette année dans notre commune : du 19 janvier au 18 février 2017.

Le recensement permet de disposer d'une connaissance fine de la population de chaque commune. De ces chiffres découle la participation de l'État au budget de la commune, le nombre d'élus au conseil municipal...; le recensement permet encore d'ajuster l'action publique aux besoins de la population. C'est pourquoi il est essentiel que chacun y participe! La dernière campagne de recensement avait lieu en 2012.

Qui est concerné ?

L'ensemble des logements (occupés ou non) et leurs occupants résidant dans la commune, au moment de la campagne, sont concernés. On recense les personnes qui sont présentes au moins 12 mois consécutifs.

Comment ça marche ?

Le recensement, c'est simple : répondez par internet comme déjà 4,1 millions de personnes. Un agent recenseur recruté par la mairie se présentera chez vous muni de sa carte officielle.

Deux possibilités s'offrent à vous :

- Réponse par internet :** Si vous souhaitez répondre par internet : Il vous remettra la notice sur laquelle figurent vos identifiants pour vous faire recenser en ligne. A noter que vous pouvez passer en Mairie qui vous mettra à disposition un ordinateur pour répondre au formulaire en ligne. Pour accéder au questionnaire en ligne, rendez-vous sur le site : www.le-recensement-et-moi.fr et cliquez sur « Accéder au questionnaire en ligne ». Utilisez votre code d'accès et votre mot de passe pour vous connecter. Ils figurent sur la notice d'information que l'agent recenseur vous a remise lors de son passage. Ensuite, vous n'avez plus qu'à vous laisser guider.
- Réponse par formulaire papier :** Si vous ne pouvez pas répondre par internet, l'agent recenseur vous remettra les questionnaires papier à remplir qu'il viendra ensuite récupérer à un moment convenu avec vous. Pour faciliter son travail, merci de répondre sous quelques jours.

LE RECENSEMENT, c'est sûr...

Vos informations personnelles sont protégées. Seul l'Insee est habilité à exploiter les questionnaires. Ils ne peuvent donc donner lieu à aucun contrôle administratif ou fiscal. Votre nom et votre adresse sont néanmoins nécessaires pour être sûr que les logements et les personnes ne sont comptés qu'une fois. Lors du traitement des questionnaires, votre nom et votre adresse ne sont pas enregistrés et ne sont donc pas conservés dans les bases de données. Enfin, toutes les personnes ayant accès aux questionnaires (dont les agents recenseurs) sont tenues au secret professionnel. **POUR EN SAVOIR PLUS, VOUS POUVEZ VOUS ADRESSER À VOTRE AGENT RECENSEUR, À LA MAIRIE OU VOUS RENDRE SUR LE SITE : WWW.LE-RECENSEMENT-ET-MOI.FR**

LE RECENSEMENT PAR INTERNET C'EST PLUS PRATIQUE ! www.le-recensement-et-moi.fr

Le recensement en ligne, des avantages pour tous :

LE RECENSEMENT PAR INTERNET C'EST PLUS PRATIQUE ! www.le-recensement-et-moi.fr

Le recensement en ligne, des avantages pour tous :

Pour les personnes recensées

- Gain de temps : pas de second passage de l'agent recenseur, remplissage rapide
- Questionnaire guidé et plus facile à compléter, accusé de réception par courriel
- Confidentialité toujours respectée : personne n'a accès au questionnaire en ligne hormis l'Insee

Pour l'agent recenseur

- Pas de déplacement pour récupérer le questionnaire
- Information par SMS deux fois par jour sur les réponses arrivées par Internet
- Moins de papier à gérer et à contrôler

Pour la mairie

- Baisse du coût du recensement
- Collecte plus rapide et suivi en temps réel
- Moins de manutention et moins de saisie de résultats
- Bénéfice d'image : modernité, économie, développement durable, travail de l'agent recenseur facilité...

47% de la population en Alsace ont participé l'année dernière au recensement en ligne.

NOTRE AGENT RECENSEUR

Mme Viviane ROUGETET,



qui habite au 16 rue Sainte Anne, a été nommée agent recenseur. Elle est mère de deux enfants scolarisés à Thannenkirch et l'épouse d'Alain, impliqué dans la vie du village et notamment son corps de sapeurs pompiers. Elle est assistante maternelle et dispose actuellement de temps pour exercer cette mission. Elle se présentera à votre domicile, munie de sa carte (avec photo), entre le 19 janvier et 18 février prochain. Nous vous remercions vivement pour votre accueil et votre participation.



SCOT Montagne Vignoble et Ried :

Le Schéma de Cohérence Territoriale (SCoT) Montagne Vignoble et Ried est un document de référence pour la CC du Pays de Ribeauvillé et la CC de la Vallée de Kaysersberg. Il fixe les grandes orientations d'aménagement à horizon 20 ans à l'échelle du bassin de vie et expose les choix de développement dans les domaines qui font la "vie quotidienne" : habitat, transport, économie, équipements et services, tourisme, environnement, paysages, agriculture, énergie, ...

Le Projet d'aménagement et de développement durables, qui constitue le projet politique du SCoT, est fondamentalement porté par la volonté d'être un territoire qui vise un réel dynamisme mis au service du Ménagement du territoire. Il se structure autour de 3 grandes ambitions : la préservation des grands équilibres

- l'accueil de la population et la qualité du cadre de vie
- le développement de l'emploi et des activités

Le SCoT s'impose, dans un rapport de compatibilité, aux documents d'urbanisme locaux (PLU, carte communale, ...) chargés de la traduction des orientations générales à l'échelle communale.

Concernant la consommation d'espace

Le développement de l'offre de logements devra s'inscrire dans une logique de maîtrise et de gestion économe du foncier. En effet, en matière d'habitat, l'objectif de maîtrise de la consommation foncière constitue l'objectif principal du SCoT.

Le PLU en cours d'élaboration

La commune a missionné le bureau d'étude OTE pour l'accompagner dans l'élaboration du nouveau PLU (Plan Local de l'Urbanisme). Le PLU comprend entre autre le nouveau règlement d'urbanisme qui viendra remplacer le POS actuellement en vigueur. A ce stade la Commune a défini ses priorités d'aménagement et de développement, qui figurent au Plan d'Aménagement et de Développement Durable (PADD) :

- A) Conforter et pérenniser l'attractivité de Thannenkirch
- Encourager l'arrivée de nouveaux habitants...
 - En s'appuyant sur le foncier mobilisable à l'intérieur de l'enveloppe village
 - Valoriser le potentiel foncier existant dans l'enveloppe du village dans le respect du caractère rural et patrimonial de Thannenkirch
 - Renforcer la diversité de l'offre en logements
- B) Préserver les qualités paysagères et environnementales du territoire
- Préserver un cadre naturel et paysager de qualité
 - Encadrer l'évolution du bâti dispersé autour du village et dans les écarts
 - Garantir l'insertion paysagère du village dans son environnement

C) Assurer l'évolution harmonieuse du village

- Et la bonne intégration des nouvelles constructions dans la pente
- Préserver le fonctionnement et la richesse écologiques du territoire
- Limiter la consommation d'espaces naturels et agricoles
- Adapter les principes du développement durable
- Prendre en compte le risque de mouvements de terrains

D) Soutenir le développement local sur le territoire

- Confirmer la place du tourisme dans l'économie locale
- Maintenir et encourager les activités économiques de proximité
- Maintenir les commerces et services de proximité
- Soutenir les activités économiques et garantir les possibilités de développement des entreprises présentes
- Préserver l'activité agricole et permettre son évolution
- Renforcer la desserte numérique

E) Favoriser un fonctionnement urbain cohérent

- Pérenniser les équipements existants, notamment scolaires
- Assurer les continuités piétonnes à l'intérieur du village et vers les sentiers de randonnées
- Garantir une bonne desserte par les réseaux

Ces différentes orientations, qui ont fait l'objet d'une présentation en réunion publique le 21 octobre dernier, s'inscrivent dans les objectifs d'aménagement du SCOT.

La prochaine étape consistera à définir les règles d'urbanisme spécifiques à chaque zone de développement urbain.

Nous prévoyons la tenue courant du 1er trimestre 2017 d'une deuxième réunion publique lors de laquelle, sera présenté un plan de zonage.

DEMARCHE DE CONCERTATION PUBLIQUE :

Cette démarche participative vise à associer à la réflexion la population, les personnes publiques (services de l'Etat, collectivités) et les acteurs économiques, pour que chacun puisse exprimer ses priorités. La population est invitée tout au long de l'élaboration du PLU à prendre connaissance des travaux, des orientations et des réflexions en cours.

Un registre est ainsi mis à votre disposition en Mairie pour consigner vos remarques et doléances qui seront examinées par les élus. Des permanences seront organisées en mairie par les représentants du cabinet OTE pour échanger avec les habitants de la Commune. D'autres réunions publiques seront organisées tout au long du processus d'élaboration du PLU.

INVESTISSEMENTS 2016 - Commune de Thannenkirch

sur un budget global d'investissement de 326 750 €

dont 223 000 € inscrit pour les travaux de voirie de la rue de Rodern (démarrage des travaux fin 2ème trimestre 2017)

VOIRIE		TTC
travaux voirie	rue de rodern dite rue du Touring hotel	24 624,88 €
Réalisation du parking et du jardin du presbytère	Chemin de Bergheim	11 424,60 €
Reprise du talus	talus derrière la salle des fêtes près du tri sélectif	6 314,52 €
Nettoyage du talus		756,00 €
réfection des enrobés	rue du taennchel	856,12 €
		43 976,12 €
MISE EN CONFORMITE ET ACCESSIBILITE EGLISE		
Accès handicapés et accessibilité de l'église		21 820,80 €
Maîtrise d'oeuvre		2 337,00 €
		24 157,80 €
AMENAGEMENT / TRAVAUX BATIMENTS		
réfection du mur du cimetière	cimetière	6 748,80 €
Toiture chaufferie (50% à charge du Conseil de fabrique)	église	2 696,84 €
Remplacement pompe chaudière	chaudière à bois atelier - école - salle des fêtes	769,20 €
plan de travail (fournitures)	foyer salle des fêtes	1 173,60 €
réfection du bar (fournitures)		147,95 €
entretien parquet (fournitures)	salle des fêtes	237,30 €
Rénovation local (fournitures)	Sous-sol ancienne école	631,98 €
Jeux pour enfants	aire de la salle des fêtes	3 034,80 €
		15 440,47 €
MATERIEL		
Saleuse		7 092,60 €
Taille haies		750,00 €
Vidéoprojecteur	école	596,00 €
		8 438,60 €
ETUDES		
Etude thermographique		505,50 €
Etude PLU (cout global mission : 29 150€)		10 968,00 €
		11 473,50 €
MISE EN CONFORMITE - SECURITE INCENDIE		
2 Barres anti panique	école	1 094,02 €
Eclairage secours et Coupure générale	salle des fêtes	1 139,00 €
		2 233,02 €
	TOTAL GENERAL	106 225,01 €
RESEAU EAU		
Etude sur l'agressivité de l'eau		1 266,00 €
Etude sur la désinfection des réservoirs (coût global mission : 9 360 €)		1 872,00 €
	TOTAL EAU	3 138,00 €

LES GRANDS TRAVAUX À VENIR - Commune de Thannenkirch



I. VOIRIES

1. RUE DE RODERN :

Les travaux projetés de voiries rue de Rodern seront réalisés dans le 2e semestre 2017. Études, demandes de subventions, cahier de charges, le tout avant appel d'offres, sont en cours, avec l'assistance du Bureau d'études Berest. Le montant prévisionnel avant appel d'offres est de 250.000-€ HT + TVA

2. CHEMIN DU LECOTTE :

La 2e tranche de travaux de VRD (voirie - réseaux divers) concernera le chemin du Lecotte, dont les études sont en cours.

3. RUE DU TAENNCHEL :

Études de réfections de voiries sont lancées

II . RESEAUX

4. ECLAIRAGE PUBLIC :

Des études et appels d'offres sont en cours afin de diminuer la consommation d'électricité de 50% et de participer ainsi à la diminution du réchauffement climatique par la mise en place de systèmes d'éclairage par leds programmables.

5. ENTRETIEN DE RÉSEAU D'EAU :

Après appel d'offres de marché public, dit « marché à bon de commandes », la Commission d'Urbanisme, la commission d'ouverture des plis et le Conseil Municipal, sous le contrôle de l'Inspectrice divisionnaire madame Dominique Leberre des Finances Publiques, et avec l'assistance du Cabinet Berest spécialisé en v.r.d., le marché a été attribué pour une durée de 4 ans à l'entreprise Schramm de Riquewihir.

III . EAU POTABLE

6. EAU POTABLE :

A la demande de l'Agence Régionale de Santé (A.R.S.), avec l'aide du Département pour 75% du financement des études, et l'aide de l'Agence de l'eau Rhin-Meuse pour 35% des travaux, il va être procédé à la mise en place d'assainissement et de désinfection permanente de nos réservoirs d'eau par des installations et systèmes à ultra-violet en amont. Le coût total est estimé à 93.000-€ HT (avant appel d'offre et hors subventions). **Ce coût est inférieur aux prévisions 2015, étant donné que le dispositif mis en place au réservoir du Melkerhof permet également de traiter les eaux qui transitent au réservoir de la zone basse.** Les études sont engagées, ce projet devrait se réaliser à cheval sur les années 2017-2018.

IV . BÂTIMENTS

7. SALLE DES FÊTES :

Travaux de mise en conformité : accès handicapés et sanitaires. Etude en cours. Estimation avant appel d'offres : entre 75 000 et 85 000 €HT.

IMMOBILIER - Vente du Presbytère



La commune a toujours pensé que pour céder le presbytère il fallait y adjoindre un jardin.
Les domaines avaient estimé le bien bâti avec un foncier de 882 m² pour :

115 000 euros

La commune a cédé le tout bâti avec un foncier de 455 m² pour

135 000 euros

Le déplacement du parking pour l'ajout d'un jardin a coûté
11 424 euros, tva récupérable

- 9 371 euros

Solde de 125 329 euros

Avec en sus un terrain de 427 m².

Régularisation d'occupation du domaine Public

Une régularisation est en cours, pour environ 45m² au prix de 100-€ HT net pour la Commune, la surface exacte devant être précisée par un géomètre-expert. A cet effet, nous rappelons que le domaine public est inaliénable.

Thermographie aérienne

Dans le cadre de la démarche Plan Climat, 40 communes volontaires du Grand Pays de Colmar, dont Thannenkirch ainsi que les autres communes de la Communauté de Communes du Pays de Ribeauvillé, ont participé au projet de thermographie aérienne dans le but de visualiser les déperditions thermiques provenant des toitures.

Les résultats détaillés de notre commune sont visible sur le site :

<http://grandpays.colmar.fr/thermographie>

Pour de plus amples renseignements, vous pouvez contacter notre ESPACE INFO ENERGIE :
Alter Alsace Energies - 4 rue du Maréchal Foch - 68460 LUTTERBACH
Tél. 03 89 50 06 20 - Courriel : eie68@alteralsace.org

suite à une réunion le jeudi 9 novembre 2016 au Service territorial de l'architecture et du patrimoine (STAP) du Haut-Rhin
Et une réunion le mercredi 21 décembre 2016 à la Préfecture du Haut-Rhin

Relevé de décisions

Des différents échanges relatifs à l'avenir de la clinique Sainte-Anne, il ressort qu'à ce jour ce bâtiment déjà visité et analysé par les services du STAP, ne dispose pas de diagnostic structurel, ni d'étude patrimoniale concluant ou non à son intérêt architectural. A l'instar de tous les sanatoriums existants en Alsace, il n'est ni inventorié, ni protégé. Par ailleurs, depuis plus de six ans, aucun investisseur institutionnel ni bailleur social n'envisage une promotion sur ce foncier sans prévoir la démolition du bâtiment dans sa totalité.

Il est rappelé que selon l'article R.425-18 du code de l'urbanisme : « Lorsque le projet porte sur la démolition d'un bâtiment situé dans un site inscrit en application de l'article L.341-1 du code de l'environnement, le permis de démolir ne peut intervenir qu'avec l'accord exprès de l'architecte des Bâtiments de France ».

L'annonce par le maire d'une opportunité pour la commune, à travers une donation, ouvre des perspectives de maîtrise foncière de ce bâtiment et des 50 ares de terrain de la parcelle. Son souhait, dans l'hypothèse de la démolition autorisée de tout ou partie du bâtiment, serait la co-construction avec le STAP d'un projet urbain respectant le site initial et les fonctionnalités du village à cet emplacement.

Dans cet objectif, les orientations de travail conseillées par l'ABF, monsieur Grégory Schott, sont les suivantes :

- Maîtrise foncière communale, impôt foncier réduit à 50% en l'état actuel, ce que le maire entre temps a déjà obtenu de la Direction des Finances Publiques.
- Faire conduire par les services de l'inventaire une étude structurelle et patrimoniale de la clinique Sainte-Anne (structure du bâti, historique et valeur patrimoniale). Un financement de la direction régionale des affaires culturelles (DRAC) du Grand-Est permettrait de le mener à bien. Monsieur Schott prend les contacts en ce sens.
- Engager une étude complémentaire dans le cadre de l'élaboration du plan local d'urbanisme (PLU) au niveau des orientations d'aménagement et de programmation (OAP). En informer Madame Oberlé (ODT), chargée d'études du PLU.
- Élaborer un projet urbain, en y associant l'Architecte des Bâtiments de France (ABF) et le STAP, avec l'aide et le soutien financier de la direction départementale des territoires (DDT). A cet effet, une réunion a eu lieu le 21 décembre en Préfecture de Colmar, sous la présidence de monsieur Christophe Marx, Secrétaire Général et Sous-Préfet du Haut-Rhin., de la Préfecture du Haut-Rhin de l'arrondissement de Colmar-Ribeauvillé.

Il a été décidé de créer sur ce site une OAP, c'est-à-dire une Orientation d'Aménagement et de Programmation, qui sera inscrit dans le nouveau PLU et qui expose la manière dont la Commune veut restructurer, aménager et mettre en valeur ce site.

L'objectif étant que la Mairie soit le moteur de l'opération mais qu'en fine la réalisation du projet soit un investissement privé. Le Maire remercie particulièrement madame Marie-Odile Guth, inspectrice générale de l'environnement honoraire, pour son assistance dans ce dossier.

Dominique-Ernest Carette



POINTS DIVERS

DEGATS DE CHASSE

Particulièrement cet automne, suite à une longue période de sécheresse, le gibier, notamment les sangliers mais aussi les renards, s'est approché des habitations, causant certains dégâts sur des terrains publics et privés. Il est rappelé que seuls les agriculteurs peuvent solliciter un dédommagement suite à un dégât de gibier.

EAU

Suite à la dégradation d'origine biologique de l'eau, constatée en octobre dernier, la commune a immédiatement réagi en procédant à la chloration des sources incriminées. Ce traitement a permis de délivrer une eau répondant aux normes de qualité pour la consommation humaine. Afin de lutter contre ces phénomènes imprévisibles et très occasionnels, la Mairie va prochainement mettre en place des dispositifs de désinfection de l'eau par lampe UV. Cette solution technique, soutenue par l'Agence Régionale de la Santé, par l'Agence de l'Eau et le Département du Haut-Rhin, présente l'avantage de préserver les caractéristiques physico-chimiques et la qualité gustative de l'eau de source (voir note sur les investissements).

VITESSE DANS LE VILLAGE

Malgré l'arrêté du 14 août 2015 visant à limiter la vitesse à 30 km/h dans la commune, il est navrant de constater que cette mesure reste encore trop peu respectée. Il est ici question de la sécurité de nos villageois et particulièrement de nos enfants. **Il est urgent de RALENTIR !!**

PLAN COMMUNAL DE SAUVEGARDE

Afin de communiquer plus rapidement avec ses administrés, notamment dans le cadre d'informations urgentes telles que le plan communal de sauvegarde ou incident de type pollution de l'eau, la mairie vous demande de transmettre une adresse e-mail ainsi qu'un numéro de téléphone portable .

Nous vous invitons à le faire à l'adresse suivante : mairie.thannenkirch@wanadoo.fr

VISITE A TANNENKIRCH (Allemagne)

Comme chaque année, une délégation de la commune s'est déplacée le 18 juin 2016 à la Bergfest de Tannenkirch en Allemagne . Cette manifestation a permis de renforcer les liens déjà tissés entre les associations des deux communes. Pour notre part, nous avons accueilli un groupe d'allemands à l'occasion de la Fête de la Cerise et de l'exposition de voitures anciennes.

La prochaine Bergfest à Tannenkirch se déroulera le 25 juin 2017. La Commune organisera à cette occasion un déplacement collectif en bus. Nous souhaitons vivement associer le plus grand nombre de concitoyens à ces échanges pour que vive la fraternité et la convivialité entre nos deux villages.



LE CONSEIL MUNICIPAL DES JEUNES DE THANNENKIRCH



6 jeunes, qui habitent Thannenkirch et sont scolarisés à l'école de Thannenkirch (en classe de CP à CM2) ou en 6ème, ont été désignés le 18 juin dernier pour siéger au sein du Conseil Municipal des jeunes :

- Klein Antoine
- Spivak Kristina
- Dentz Aurore
- Michel Mailys
- Simler Timéo
- Régny Mathéo

Ils devront représenter et écouter leurs camarades.

Ils les associeront à toutes les démarches qu'ils effectueront dans la réalisation de leur projet. Ils les informeront de son avancement.

Ce rôle consultatif permet, enfants élus et électeurs, d'apporter un regard neuf sur notre village, de communiquer leurs idées, d'imaginer des projets, d'être des partenaires actifs.

La prochaine réunion du Conseil Municipal des Jeunes est programmée le SAMEDI 4 FÉVRIER À 14H30

INTERVENTIONS DU MAIRE

Principales interventions du maire auprès des parlementaires et ministres :

1. Auprès de l'ensemble des parlementaires du Haut-Rhin, pour les alerter sur les diminutions de dotations et subventions aux territoires.
2. Auprès du ministre de l'aménagement du territoire, Jean-Michel Baylet, lors du Congrès des maires en mai, afin d'intégrer dans la loi montagne le maintien des écoles non seulement en milieu rural, mais plus particulièrement en montagne : notre Commune étant classée moyenne montagne.

Je persiste à dire qu'elle est un élément essentiel de la vie de notre village, et du maintien de sa population, et son développement.

A ce sujet, le projet de loi de modernisation, de développement, et de protection des territoires de montagne a été adopté à l'unanimité par les sénateurs ce 14/12/2016.

Avec ma collègue Marie-Paule Gay, maire d'Aubure, nous continuons à intervenir sur les modalités pratiques de ce projet de loi et son application, et ce à travers l'Association Nationale des Élus de Montagne, à laquelle notre Commune est adhérente.

L'école de Thannenkirch

L'école de Thannenkirch compte cette année **35** élèves répartis dans deux classes.

La classe des grands est composée de **15** élèves partagés ainsi: **5** en CM2, **4** en CM1, **3** en CE1 et **3** en CE1. La classe de maternelle-cp réunit **20** élèves: **5** élèves en cp, **4** en maternelle grande section, **6** en moyenne section et **5** en petite section.

Les enfants ont déjà pu cette année effectuer quelques sorties. A l'occasion de la fête du goût, l'ensemble de l'école a été invité à cuisiner et déguster les plats confectionnés à l'auberge de la Meunière.

Dans le cadre de la fête du livre, les plus grands ont exposé leurs travaux et sont allés à la découverte des arbres de nos forêts.

Les fêtes de fin d'année approchent et l'école a accueilli son premier visiteur... qui ne s'est pas montré mais qui a laissé un petit cadeau à chacun....

Les grands.....



et les moins grands...

SAINT NICOLAS

Saint-Nicolas,

patron des écoliers,

Incognito il est passé,

Sa clochette a sonné,

Mandarines et mannalas

il a laissé...

...Les enfants les ont mangés!

Merci Saint-Nicolas!

Le périscolaire de Thannenkirch - Le Nichoir

Centre Périscolaire de la Communauté de Communes Du Pays de Ribeauvillé

Dans notre centre, nous accueillons en moyenne une quinzaine d'enfants par jour durant la semaine. Les animaux sont notre thème de l'année, avec la fabrication d'une ferme complète avec du carton de récupération et des rouleaux de papiers toilettes, ainsi que d'autres matériaux. Comme tous les ans, les enfants et leurs animatrices ont fabriqué des petits sapins afin de décorer les tables du repas des personnes âgées du village.

Les points forts du programme du périscolaire :

- Fabrication d'une affiche pour la Fête du Jardin du livre (octobre)
- Décoration des tables du repas annuel des personnes âgées du village (décembre)
- Participation au marché de Noël du village avec l'Association de l'Ecole (pâtisseries)
- Fabrications de décorations de Noël
- Participation des enfants à la fête de Noël de la Communauté de Commune (spectacle offert)
- Activités pâtisseries (vendredi après-midi pendant le Temps d'Activités Périscolaires)
- Au deuxième trimestre, une initiation au tricot est proposée sous le thème de Pâques, ainsi que la décoration de l'école et de la fontaine.
- Le 3ème trimestre sera plus axé sur la découverte de jeux de société, ainsi que de jeux extérieurs selon la météo.

Et encore pleins de belles choses à venir dans une ambiance sereine et sympathique. Nous remercions de tout cœur les personnes qui nous ont apporté du matériel pour le périscolaire, livres de bricolages, cartons, laines, boutons, crayons de couleurs, classeurs, ... un joli clown et son amie la grenouille. Nous espérons qu'ils se reconnaîtront ! Un grand merci !

Bien entendu, nous sommes toujours à la recherche de laines, d'aiguilles à tricoter, boutons, décorations de pâques etc. . .
Au plaisir de vous rencontrer !

L'équipe du Périscolaire



NOUVEAUTE 2016/2017

Depuis la rentrée de septembre et suite à la demande des parents, un accueil est proposé après l'école tous les mercredis après-midi jusqu'à 18 h 30. Cet accueil a été proposé durant le premier trimestre, à titre expérimental. Il a été convenu de le poursuivre jusqu'à la fin de l'année scolaire.

Ce service est à votre disposition. Pour tous renseignements :
PERISCOLAIRE / Accueil de loisirs de Thannenkirch" LE NICHOR"
Place des fêtes. 03-68-89-00-34. enfance.thannenkirch@cc-ribeauville.fr



Le Corps des Sapeurs Pompiers

Le Corps des Sapeurs-Pompiers de Thannenkirch, qui compte 13 Sapeurs, a été maintenu suite à différentes de nos interventions, tant au Département qu'au SDIS, et ce avec l'appui de Pierre Bihl, d'Eric Straumann, et du Lieutenant-Colonel Thierry Delachaux, commandant le Groupement Nord, assisté du Commandant Paul Poudevigne, officier volontaire référent pour Thannenkirch.

Il est vrai que notre Commune est la « sentinelle avancée » dans le Massif du Taennchel pour le SDIS. Notre Corps dynamique manque de gradés confirmés*, chefs d'agrès, etc..., niveau sergent pour devenir chef de Corps titulaire. Plusieurs caporaux sont volontaires pour effectuer des stages de perfectionnement, mais cela durera au minimum 3 ans.

Dans cette attente, en plein accord avec nos Sapeurs, le Corps tout en restant indépendant sera provisoirement sous la responsabilité » du Lieutenant Nicolas Thirian, chef de Corps de Bergheim, qui prendra en charge la formation tant technique qu'administrative.

Une convention avec la mairie de Bergheim est en préparation, avec effet à janvier 2017.

Merci à l'ensemble des Sapeurs pour ces efforts. Merci à Jean-Luc Dumoulin d'avoir bien voulu assurer l'intérim de chef de Corps.

Dominique-Ernest Carette
Maire de Thannenkirch

* NB : L'Adjudant Jacky Baldinger ne souhaitant plus reprendre le commandement pour raisons personnelles.



Comme d'habitude au mois de janvier, le bulletin municipal me donne l'occasion de faire un petit bilan de l'année écoulée, et de faire connaître aux habitants de Thannenkirch les activités du Corps des Sapeurs Pompiers qui n'a eu à intervenir que 17 fois sur l'année 2016 dont $\frac{3}{4}$ sont des appels pour secours à personnes, une constance qui se retrouve depuis maintenant quelques années.

Néanmoins, les pompiers dont l'effectif est de 13 personnes, ont continué à se former et à s'entraîner régulièrement tout au long de l'année. Lors de la cérémonie du 11 novembre, nous avons remis des promotions et distinction à plusieurs de nos pompiers tant pour leurs actions quotidiennes au service de la population que pour leur courage et leur dévouement.

Promotions au grade supérieur :

- Caporal : Michel NEUMEYER, Olivier MICHEL, Alain ROUGETET.
- Caporal-chef : Marie SIMLER

Distinctions : Médaille d'honneur de l'union départementale, décernée à :

- Jean-Pierre SCHRAMM : entré au Corps le 1er Janvier 1980, 35 ans de bon et loyaux services au Corps, disponible et toujours présent à la moindre sollicitation, conducteur poids lourds (du CCR), toujours à l'écoute, (président de l'amicale, Caporal chef), et un parcours exemplaire du sapeur pompier qui fait honneur à notre corporation.
- Ce 14/01/2017 Mme Marie SIMLER (Née STAHL) nommée Caporal chef avec Ministère de l'Intérieur pour 20 ans de bons services et de dévouement dont elle a toujours fait preuve.



Ste Barbe 2015

Sollicité par la mairie pour sauvegarder le matériel de nos aïeux, la commune nous a concédé un local (sous l'ancienne école) afin de créer un musée et de remettre en valeur celui-ci (pompe à bras, pompe à eau, ...). Grâce aux jeunes sapeurs nous avons rafraîchi le local qui n'attend plus que ces antiquités pour leur redonner une seconde vie en mémoire de l'histoire locale des pompiers.

Cette année c'est avec une grande tristesse et beaucoup d'émotions que nous avons appris le décès d'un de nos vétérans Mr Jean BALDINGER Caporal-chef de 1952 à 1984 et membre actif de l'amicale, nous rendons hommage à son dévouement et son investissement pendant toutes ces années au sein du corps des sapeurs pompiers de Thannenkirch.

Mes hommes et moi-même en profitons pour vous souhaiter une bonne année 2017.

**Le Chef de Corps
Jean-Luc DUMOULIN**

Noël à Thannenkirch ...



La commission « décoration de Noël » continue avec la même motivation à améliorer les décorations de notre village et l'image de la période traditionnelle de Noël en Alsace à Thannenkirch.

De nouvelles créations ont pu être admirées pour le bonheur des petits et des grands, nous ne pouvons que féliciter les membres de cette commission pour l'ensemble du travail accompli. (GASSMANN Roland - CLUZEL Isabelle - EDERLE Tharcise - STAHL Germain - MENZINGER Klara - BOSSHARDT André - NEUMEYER Michel et SEITZ Marcel)

Je profite également de ce moment de partage pour communiquer ma reconnaissance en mon nom et au nom de la Commune, envers Monsieur André BOSSHARDT qui continue à soutenir nos actions et qui durant toute l'année 2016 a repeint toutes ces créations qui ornent notre magnifique village.

Vous avez des idées, vous aimez la décoration, vous aimez notre village, rejoignez notre commission décoration en contactant la Mairie.

Angélique DIEUAIDE-MICHEL



Le repas de Noël des personnes âgées...



Dimanche 11/12/2016, la municipalité offrait aux personnes âgées, au personnel communal et aux présidents d'associations du village, le traditionnel repas de fin d'année. Le copieux repas a été confectionné par M. Philippe ZIEGLER du Restaurant le ROCHAMPS.

Merci à Klara et l'équipe du périscolaire pour la décoration de la salle, mais également aux enfants pour leur petit présent toujours très apprécié, à destination des convives. Durant le dessert, un diaporama retraçant les moments fort de l'année fut présenté pour le plaisir des yeux après celui des papilles

Les nouveaux habitants de Thannenkirch...

La COMMUNE se réjouit d'accueillir cette année les nouveaux habitants suivants (inscrits en Mairie en 2016) :

Mme Vanessa GISSLER 10a rue de Rodern
Mme Magalie ROCHE et M. Michel LAVAL 11a rue du Haut-Koenigsbourg
Mme Catherine GRUMETZ et M. Eric BOULANGER 16 rue Ste Anne
Mme Krisztina et M. David BLANC 7 rue du Haut-Koenigsbourg
Mme Apoline HACHET et M. Michael FERBER 25 rue du Taennchel
M. Benedict BUFFLER 41a rue Ste Anne
Mme Jocelyne et M. Michel MORIS 20a rue de Rodern
Mme Aurélie WEYHAUPT et M. Julien REMY 29 rue de Rodern
Mme Madysson DRUELLE 43 rue Ste Anne
M. Olivier DERAEDT 8 place des charpentiers
Mme Chantal MOINAT AUBRY et M. Jean-Paul ZOBLER 6 rue Ste Anne
Mme Vanessa SCHUBNEL et M. Julien BOUGEL 7 chemin de Bergheim
M. Ludovic MERIEAU 4 route du Haut-Koenigsbourg
Mme Nadège WEBER et M. Jean-Sébastien SCHLUMBERGER 45 rue du Taennchel
Mme Aurore PAULY 8 Chemin dit Brunnmatten
Mme Sarah HERRMANN et M. Jean-François MEYER 2 chemin de Bergheim.

Noël à Thannenkirch ... Chasse aux Trésors...

En partenariat avec l'AGENCE D'ATTRACTIVITE DE L'ALSACE, nous avons pu organiser notre première Chasse aux Trésors de Noël. Ce jeu a été organisé dans le cadre de la campagne « les 7 pays de Noël Alsaciens 2016 » du 25 Novembre 2016 au 06 Janvier 2017, par les 22 Offices de Tourisme suivants : Wissembourg, Alsace Bossue, Niederbronn-les-Bains, Soufflenheim, Haguenau, Saverne, Marmoutier, Porte du Vignoble, Rosheim, Obernai, Barr, Grand Ried, Sélestat, Ribeauvillé-Riquewihr, Kaysersberg, Munster, Eguisheim, Guebwiller-Soultz, Masevaux, Thann-Cernay, Mulhouse et Altkirch

En participant à cette action nous avons pu développer la promotion de notre village. Pas évident de se distinguer vis à vis des autres communes durant cette période de fin d'année... mais nous l'avons fait ! Et nous pouvons remercier le Clos des Sources qui a accepté d'être identifié comme le point relais, mais également les hôtels, restaurants, gîtes, commerçants, qui ont bien voulu participer à la promotion de cette action permettant à notre commune d'orienter le flux touristique vers les hauteurs de Thannenkirch...

Bien évidemment, il y aura des axes d'amélioration à faire remonter, mais gardons le meilleur, à savoir que l'objectif PUB a bien été atteint ! Une majorité de touristes Belges, ou de visiteurs de Bergheim, Ribeauvillé ... qui finalement se sont laissés tenter par l'aventure, tout comme des scolaires, familles. Tout le monde n'a pas trouvé le trésor, raison de plus pour s'entraîner... peut être en 2017 ?



Thannenkirch a sa page Facebook

<https://www.facebook.com/thannenkirch/>



Venez visiter la page FACEBOOK de notre village, et faites monter les "like" !

La Fête de la Cerise 2016 ...



La fête de la cerise : C'était la 40ème ! Et comme tous les ans, elle a mobilisé beaucoup de monde ! C'est la manifestation qui implique et met à contribution le plus de bonnes volontés acceptant de donner de leur temps pour l'organiser, la préparer et l'animer pendant tout un week-end, à savoir le 2ème week-end de juillet.

Ces quelques photos vous parleront mieux qu'un long texte du « cru » 2016 qui sous un soleil rayonnant et presque trop chaud a connu un grand succès. Un grand merci à tous et tout particulièrement aux jeunes qui nous aident et qui sont bien sûr l'avenir de la fête !





L'Amicale des des Sapeurs Pompiers 2016

Concours de belote

Le concours de belote, s'est déroulé le dimanche 06 mars 2016. 92 participants répartis en 46 équipes se sont mesurés amicalement. Patience et concentration ont été récompensées après trois parties de douze donnes. Sur place, une buvette était à la disposition des joueurs qui pouvaient également se restaurer et déguster de délicieuses pâtisseries maison. Merci à tous d'avoir participé, dans une ambiance simple et conviviale.



Fête des chiens Terre neuve

La Régionale Terre-Neuve a été annulée par manque de participant. Nous avons eu cependant la surprise de constater qu'une cinquantaine de personnes avaient tout de même maintenues leur week-end à Thannenkirch ! Une marche a été organisée avec Tartes flambées et petite restauration, afin de ne pas les décevoir.



Fête de la Cerise

Les festivités de la fête de la cerise ont démarré le samedi 10 juillet au soir par la venue du sapin, escorté et mis en place par les pompiers de Thannenkirch, suivi du service à la buvette.

Fête des voitures anciennes les belles d'antan !

Samedi 20 aout toute l'équipe de l'amicale des pompiers s'active à la salle des fêtes en vu de la préparation de la 34e édition du rassemblement de vieilles voitures ! Le dimanche près de 120 participants sont venus assister à cette rencontre de vieilles cylindrées. Le premier de cette édition 2016 est un tracteur Mathis, dont il n'existe plus que trois exemplaires connus dans le monde à ce jour ! Belle journée...

Fête de la Sainte Barbe - Patronne des pompiers

Les sapeurs-pompiers ont leur patronne, la Saint-Barbe. Chaque année, les soldats du feu la fêtent le 4 décembre. « Invoquée contre la foudre et l'incendie, elle est la Sainte Patronne des artificiers, des artilleurs et des mineurs, comme des sapeurs pompiers : de nos jours, Sainte-Barbe est la protectrice de tous ceux qui ont un lien avec le feu. » Ils ont honoré leur Sainte Patronne lors d'une messe à Ostheim, et ensuite ils se sont retrouvés au « Mehlkerhof » pour partager un bon repas dans une ambiance sympathique pour fêter leur patronne.



Calendriers

En fin d'année ou début 2017 les sapeurs-pompiers volontaires du corps passeront dans les foyers pour vous proposer leur traditionnel calendrier. Nous remercions les habitants du village pour leurs dons et l'accueil chaleureux qu'ils leur réserveront.

Musée

Cette année a été entrepris par quelques pompiers bénévoles le rangement et nettoyage de la cave de l'ancienne école dans le but d'y faire un musée concernant les matériels et pompiers du village de Thannenkirch ! Ils ont aussi réalisé la réfection d'une ancienne pompe à eau que vous avez d'ailleurs pu admirer le 11 novembre sur la place de l'église ! Il y a encore du travail en perspective ! Et encore merci aux bénévoles pour leur disponibilité, l'engagement et la passion qu'ils y mettent pour ensuite retracer l'histoire des pompiers du village !



Notre Association a fêté le dimanche 2 octobre dernier ses 50 ans. Grande fête, beaucoup de monde, le temps idéal, juste une fenêtre entre 2 rasades de pluie. Elle fut précédée la veille par une conférence-débat autour de l'avenir du Massif, débat animé par Claude Michel du Parc des Ballons des Vosges. Plus de 400 couverts servis, il a fallu, pour la première fois, investir la piste de danse pour y loger les mangeurs.

Une rétrospective, due au travail de Michèle, nous fit voir, à travers photos et commentaires, toute la vie de cette vénérable association. Une exposition géologique ayant pour sujet notre Massif compléta ce parcours dans le temps.

A l'heure de l'apéritif, devant un parterre de personnalités (c'est comme cela que cela se dit) député, conseiller départemental, maires, notre président fédéral, Marcel Guth, remit le houx d'or à deux de nos « anciens » qui l'ont plus que mérité, chacun dans son domaine, la sculpture pour l'un, la connaissance de la forêt pour l'autre. Je cite André Bosshardt et Martin Stahl. Ils rejoignent Jean-Paul Fluck qui avait été décoré quelques années

auparavant. Nous n'oublions pas dans nos remerciements les fondateurs d'il y a 50 ans pour leur vision à long terme.

Le succès de la fête est due aussi aux Apfelbissler à l'œuvre pour embouteiller le jus de pomme, aux brasseurs autour de Frédéric pour nous faire goûter leurs recherches houblonnées et à tous nos membres et sympathisants qui s'investissent à fond les jours précédents, le jour de la fête et le lendemain, surtout à ceux qui sont aux postes obscurs.

Si, à la naissance de l'Association, il s'agissait de faire connaître notre Massif du Taennchel, 50 ans plus tard, il s'agit de le protéger, victime de son succès. Certains dimanches, parcouru par une foule, du randonneur classique (nous) aux vététistes en bande (organisée) en passant par les chercheurs de trésor et les marathoniens, il a fallu mettre en place un arrêté (préfectoral) de protection du biotope. Certaines fermetures de sentiers imposées par cet arrêté ne vont pas sans quelques désagréments et contestations. Mais dès qu'un nombre d'humains se trouve rassemblé, des règles de cohabitation sont nécessaires que ce

soit sur la route ou dans notre Massif.

Notre assemblée générale s'est tenue le vendredi 1er avril. Le dimanche 8 mai, lors de la célébration sur la crête si le temps était frais et humide, l'ambiance était chaleureuse. Pour 2017, nous prévoyons de mettre en place à la Carrière les panneaux explicatifs de la géologie du Taennchel d'une part et de la ruche (sauvage) d'autre part. D'une façon continue, la mise en place du balisage et son entretien se fait par notre équipe ultra-performante.

A vous tous, lecteurs de ce bulletin, nos vœux de marche au grand air dans la luminosité de notre montagne-phare pour 2017.

Jean-Marie STOECKEL

Président

ANDRE BOSSHARDT

Devenu membre du Comité en 1967, tu as participé à la première séance de travail le 9 avril 1967.

Présenter tous tes talents ferait durer cette manifestation jusqu'au soir. Je ne parlerai que de notre association. Tu as signé le paysage de notre village de tes œuvres, tu as commencé à faire, avec l'équipe de travail table et banc en 1967 au Rocher des Reptiles puis les anciens signes directionnels que nous conservons précieusement comme témoin puis les panneaux annonçant notre fête, chaque année repeints et accrochés.

Et la haut dans le Taennchel le visage du « Wilde Mann » à la Kutzigbuech, image de la sauvagerie mystérieuse nous rappelant qu'elle se trouve aussi en chacun de nous. Tu as immortalisé le combat du Président Armand Pauli pour restreindre les pistes de débardage défigurant notre montagne en le sculptant au-dessus de la fontaine près de chez toi et gravé le nom de la source « Losbrunna » sur le sentier d'accès au Rocher des Géants, taillant aussi bien la pierre que le bois.

N'oublions pas ton épouse, Marie-Louise, toujours à te soutenir, à t'aider à croire en toi, s'occupant de l'intendance pour que le corps exécute ce que l'esprit concevait. Pour ce que tu as fait, pour le village en général, les Amis du Taennchel en particulier, merci ANDRE



MARTIN STAHL

C'est depuis 1968 que tu fais partie du comité des Amis du Taennchel. Tu as vu passer 7 présidents, tu es la mémoire vivante de tout ce qui a été réalisé et de toutes les activités.

Efficace et présent, discret et silencieux comme un lynx, comme lui, connaisseur comme pas deux du monde de la forêt. Dès ton tout jeune, bûcheron d'avant la tronçonneuse, tu faisais tout le chemin à pied pour rejoindre les places de travail, 1h le matin, 1h le soir ou peut-être plus. On n'entendait alors que le bruit sourd de la cognée contre le flanc des arbres.

Ceci a très certainement aiguisé ton sens de l'observation et ta connaissance intime des bois, tant chanté par tous les poètes. Intime est le mot juste pour évoquer ce mystère, cette fascination qu'exerce sur nous le TAENNCHEL. Toi MARTIN, tu es au-delà du promeneur. La forêt, tu l'as faite tienne, tu fais partie de son monde, c'est pourquoi tu la connais si bien, tu es devenu le Génie des Bois, d'r Waldgeischt.

J'associe ton épouse, Suzanne, toujours présente, transformant les bienfaits du jardin en une soupe oh ! combien revigorante et parfumée. Suzanne, cuisinière remarquable, tenant auberge tant regrettée dans le village, tandem avec le président pour couper le lard et le fumé, j'en profite pour te remercier. D'après les contrats de mariage, la moitié de ce houx d'or te revient. Merci



Chorale Sainte Cécile de Thannenkirch

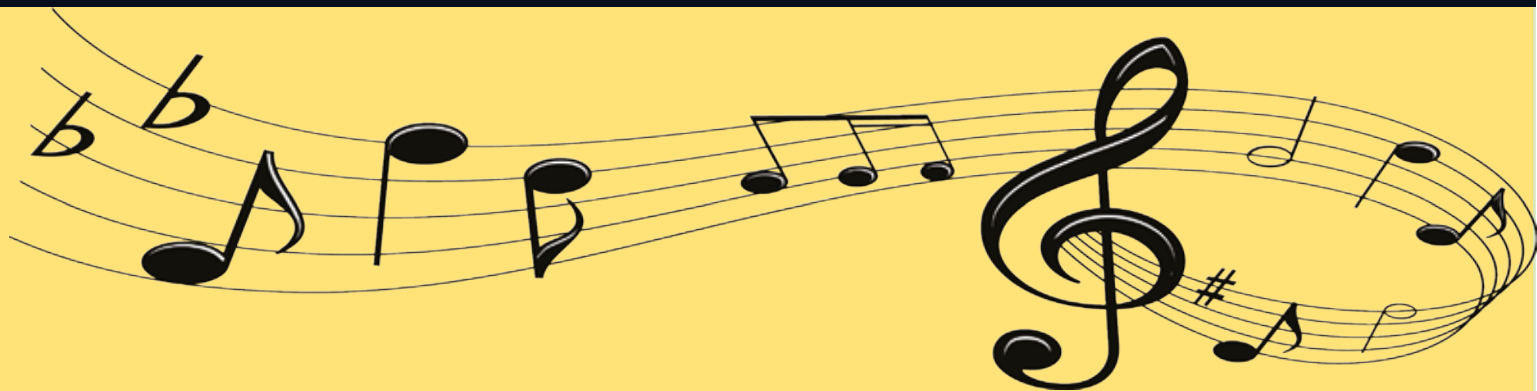

La chorale Sainte Cécile de THANNENKIRCH fait partie de la chorale interparoissiale au sein de la Communauté de Paroisses du Bon Pasteur entre Ill et Taennchel ; cette chorale compte une trentaine de membres et c'est un vrai bonheur de pouvoir chanter entre nous et si certains d'entre vous sont attirés par le chant, nous vous accueillons avec grand plaisir.

Aux alentours de Noël, nous avons animé les Fêtes des Personnes Agées en leur proposant un répertoire très varié de nos plus beaux chants. Le dimanche 20 décembre 2015, la chorale a participé au Marché de Noël en y tenant un stand avec des articles confectionnés par les choristes (arrangements de Noël, pain d'épices, bredalas, tartes de Linz et aux noix, etc..). Ce marché très chaleureux a eu un énorme succès dans un décor de rêve.

Le dimanche 17 janvier 2016, à 14 heures, le Groupe de Théâtre Alsacien de RIBEAUVILLE nous a interprété une pièce en alsacien ZEHN TOISIG UN EINI NACHT qui malheureusement n'a pas eu un grand succès, le public n'étant pas au rendez-vous. La chorale a donc décidé de ne plus organiser cette manifestation. Le 18 juin, notre excursion annuelle nous a emmenés dans les Vosges (visite de l'Abbaye Notre Dame et des jardins d'AUTREY, visite commentée du Musée BACCARAT, puis un petit arrêt dans le village du livre de FONTENAY-LA-JOUTE. Tous les ans, le 15 août au soir, nous nous retrouvons autour du chêne sculpté consacrée à la Vierge et à l'Enfant pour un moment de recueillement en hommage à Marie.



Les enfants de



Notre groupe de jeunes âgés de 8 à 16 ans, assure le service lors des Messes célébrées dans notre paroisse, mais nous sommes également sollicités lors des messes festives qui se déroulent sur le reste de la communauté de paroisses.

Depuis quelques années maintenant, les villageois nous réservent un accueil chaleureux lors de la vente des "Manalas" et des "Lamalalas". Un grand merci à vous tous !

Nous participons au Marché de Noël du village avec la tenue du stand de buvette, restauration et de quelques bricolages confectionnés par nos petites mains ou celles de nos parents. Toutes ces actions nous permettent de mener de super projets.

Ainsi cette année nous avons assisté au pèlerinage national des servants d'Autel à Lourdes du 23 au 28 octobre. Nous étions environ 300 jeunes du diocèse et 2500 de toute la France et avons vécu 5 jours de partage dans la joie, et la bonne humeur



En plus du temps de catéchèse et des célébrations, nous avons également eu l'occasion de découvrir Lourdes sur les pas de Bernadette Soubirou, d'assister à la procession Mariale, de participer à une veillée de prière à la grotte ou encore de nous immerger aux piscines de Lourdes.

Nous avons vécu un très beau pèlerinage, riche en convivialité, en rencontres et en prières. Un grand merci au Conseil de Fabrique qui nous a soutenu dans notre projet.

Marie et les enfants de 
(Marion, Loriane, Camille, Thomas M., Morgane, Mailys, Kristina, Timéo, Aurore, Nadège et Thomas S.)



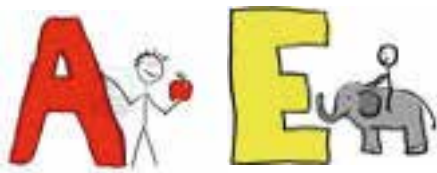

 associationparentsthannenkirch@gmail.com

Présidente : DENTZ Viviane

Vice-Présidente : WOINSON Magali

Secrétaire : STRAUB Sylvie

Secrétaire adjointe : JEANNIN Marine

Trésorière : JESSEL Elodie



Notre Association se compose d'un bureau élu de membres de l'équipe enseignante ainsi que des parents des enfants scolarisés à l'école de Thannenkirch. Chaque année nous finançons des sorties, des projets pédagogiques, des spectacles.

Nous participons également au Marché de Noël afin de récolter des fonds pour le confort de l'école de notre village. D'autres temps forts nous permettent de partager des moments conviviaux tels que les couronnes de l'aveugle, la fête de Noël, le bonhomme hiver et la kermesse.

Nous organisons également la venue de Saint Nicolas, du Père Noël ainsi que la course aux œufs de Pâques.

C'est pour la joie des enfants que Parents et Bénévoles de l'AE assurent un travail régulier tout au long de l'année scolaire afin d'agrémenter la vie des écoliers de manifestations festives et d'activités. Que se perpétue la tradition !!!!



Merci à tous !

FOOTBALL CLUB DE THANNENKIRCH



On dit souvent que l'amitié est comparable à une bouteille de vin, qu'elle prend de la valeur avec le temps. On entend aussi que le sport a un côté fédérateur et qu'il est le seul vecteur à même de faire vivre certaines émotions. Ces images illustrent bien les liens qui unissent les membres du FC Thannenkirch et les desseins de ce club à l'ambiance chaleureuse. Composé de 28 membres sous la houlette d'un duo d'entraîneurs composé de Philippe Volochinoff et David Berschy, le club évolue cette saison en Division 1 pyramide B, comme l'an dernier.

Les joueurs se retrouvent **tous les jeudis soir à partir de 19h30 au stade Pierrick Straub** pour des entraînements alliant travail physique et exercices techniques. Chaque semaine, selon un roulement savamment organisé, un des membres prépare un repas pour ses coéquipiers afin de terminer la séance dans la bonne humeur autour d'un petit banquet. Les matchs ont pour leur part lieu le dimanche matin à 10h, de septembre à novembre, puis de mars à juin. Si le réveil matinal qui sonne chaque dimanche n'est pas toujours une sinécure, la douleur est très vite estompée par l'appel du terrain et l'envie d'en découdre avec l'adversaire.

Sur le plan des résultats, le début de saison s'est plutôt bien passé puisque nous étions en tête du championnat (sur 12 équipes) au début du mois d'octobre avant de rentrer dans le rang suite à deux défaites consécutives. La suite

des débats s'annonce des plus indécises.

Outre l'aspect sportif, le club se distingue par **l'organisation annuelle de sa marche gourmande à travers le Taennchel**. Celle-ci, après quatre éditions, bénéficie déjà d'une belle légitimité dans la région et permet d'apporter une touche d'animation supplémentaire à un village déjà très actif par ailleurs. **Cet événement sera bien entendu reconduit en 2017, le dimanche 30 avril**. Le lendemain étant un lundi férié, vous serez les bienvenus pour rester en notre compagnie toute la soirée sans avoir à vous soucier des petits tracas du bureau.

Les inscriptions ouvriront à la fin du mois de janvier sur le site www.thannenkirschmarche.fr, vous en serez bien entendu avertis par un petit prospectus que vous trouverez dans votre boîte aux lettres. Pour que la prestation reste relativement personnalisée, sans basculer dans une organisation « industrielle », nous limiterons le nombre de randonneurs à 500.

Au cours de cette année, avec le concours du comité des fêtes, nous avons également rénové le bar du foyer, qui devenait vieillissant après plus de trente ans de bons et loyaux services (celui-ci avait été mis en place en 1985, lors de la construction du bâtiment). Nous voilà donc équipés d'un mobilier tout neuf qui nous permet de recevoir nos adversaires et nos supporters dans de meilleures conditions après chaque rencontre.

Nous tenions à remercier M. Bosshardt qui nous a sculpté un magnifique blason du village qui trônera fièrement sur la devanture de cette nouvelle installation. L'éclairage du

site a également été partiellement remis en état aux frais du club, afin que nous puissions bénéficier de conditions d'entraînement décentes une fois la nuit tombée.

Enfin, il va sans dire que la vie d'une association ne peut durer sans l'investissement de tous ses membres. Bénéficiant d'un encadrement relativement réduit en nombre, ce sont les joueurs eux-mêmes qui assurent les diverses tâches administratives et les corvées hebdomadaires (achats des fournitures, tonte de la pelouse, lavage des maillots, nettoyage du club-house...). En outre, de nombreuses journées de travail sont organisées afin d'entretenir au mieux le terrain et ses abords (débranchage, remise en place de la main courante,...). L'implication de chacun est donc une manne précieuse dont nous avons la chance de bénéficier depuis plusieurs années.

Nous souhaitons conclure en insistant sur le fait qu'il n'est nullement nécessaire d'être passionné de football pour pouvoir venir nous rendre visite ou pour vous intéresser à nos activités.

En effet, les valeurs humaines véhiculées et les moments de complicité sont tout aussi importants que l'aspect purement sportif.

Dans l'attente de vous croiser au bord du terrain ou sur les sentiers du Taennchel le 30 avril prochain, le FC Thannenkirch vous souhaite une bonne année 2017.

Le Jardin Du Livre: les actions culturelles en 2016

3 spectacles contes proposés par la communauté des communes

Gilles PEQUIGNOT « le mille pattes »

Emmanuelle FILIPPI et Michel ABRAHAM « Le temps du rêve »



Hélène LAMOINE « 1;2;3; on y va! »



La journée LLL
« Les Triboques,
les Médiomatrices
et les Raurarques
à l'assaut du Taennchel »



Top départ à l'écoute des consignes

Un atelier parmi d'autres



La balade contée:
4 et 5 mai 2016



« En passant par la montagne »



La fête du livre
13-14-15 octobre
2016
« L'ARBRE »



Programme pour Thannenkirch

Mercredi 24 mai 2017 - 20 h à la salle des fêtes

Conférence sur le thème : » pourquoi écrire, pourquoi lire ? »

animée par Albert Strickler et Pierre Kretz.

Ventes et dédicaces de leurs livres.

Jeudi 25 mai 2017 :

11h : Inauguration de « l'Arbre à Lire » près de Notre Dame des Bois
pot de l'amitié sur place.

12h- 12h30 - Petite restauration sur réservation. Pique-nique tiré du sac possible sur place. 14h30 : 1er
départ balade contée et littéraire (3 auteurs et 2 conteurs) + scène ouverte sous les gloriettes.

15h00 : 2ème départ balade contée et littéraire (3 auteurs et 2 conteurs) + scène ouverte sous les gloriettes

Buvette, pâtisseries tout au long de l'après-midi ; animation musicale

Par l'ensemble des bibliothèques du secteur de Ribeauvillé

1er Juillet 2017 au Parc

Grande fête du livre organisée par la Communauté des Communes et les 6 bibliothèques
(Bebenheim, Bennwihr, Bergheim, Ribeauvillé, Riquewihr et Thannenkirch).

Animations, jeux, contes, ateliers divers, théâtre, concerts

UN CABINET D'HYPNOSE DANS LA COMMUNE



Depuis le printemps, une résidente de la commune a ouvert
un cabinet d'hypnose à Thannenkirch.

Magalie Roche, praticienne en hypnose ericksonienne,
accueille les personnes intéressées à son domicile, au 11A
route du Haut-Koenigsbourg.



L'hypnose accompagne le cheminement de chacun dans de
nombreux domaines.

Le sculpteur du village, Pascal Bosshardt, a été mis à
contribution pour les panneaux. Pour en savoir plus, vous
pouvez consulter librement, la page facebook du cabinet sur
« Cabinet du Taennchel ».

UN ART MARTIAL A THANNENKIRCH



Depuis le mois de mars 2016, la commune accueille une nouvelle pratique : l'Aïkishintaiso.

Cette discipline repose sur les concepts traditionnels japonais : d'harmonie Ai, d'énergie Ki, de l'esprit/âme Shin, du mouvement du corps Taiso. Il s'agit donc de la gymnastique qui harmonise l'énergie du corps et celle de l'esprit. L'aikishintaiso est un art martial intérieur : le pratiquant livre bataille avec lui-même, il s'agit d'une pratique individuelle, pas de lutte ni de combat avec un autre pratiquant. Cette voie s'adresse à toute personne adulte (aucune limite d'âge supérieure), qui veut entreprendre un travail pour mieux se connaître, pour se comprendre, qui veut accéder à la partie cachée de soi.

Elle permet d'éprouver et de disposer de sa pensée, de ses émotions et de son corps. Les bénéfices immédiats sont le sentiment « d'avoir de l'énergie », l'augmentation du désir d'entreprendre, une meilleure compréhension des autres. Les bénéfices à long terme sont la santé, la maîtrise de son destin, l'harmonie avec les autres, l'augmentation des capacités physiques et intellectuelles, le développement d'une conscience éthique. Cette pratique s'enseigne dans un dojo (salle équipée d'un tatami) en dogi (cf tenue judo /karaté) et pieds nus sous la forme d'un cours hebdomadaire.

Le cours hebdomadaire se déroule en trois parties : La première partie porte sur le kihon qui est l'enchaînement de référence de

l'aikishintaiso, destiné à faire monter et circuler l'énergie, la seconde sur un programme combiné de postures, de marches, de méditations.

la troisième sur une discussion entre l'enseignant et les élèves. Les cours ont lieu le mercredi de 19h15 à 20h45 à la salle des fêtes. À ce jour, 17 pratiquants sont inscrits au cours dont 14 personnes de la commune. Il est possible de commencer la pratique à n'importe quel moment de l'année, il suffit d'une tenue confortable.

Vous avez la possibilité de tester deux cours gratuitement. Deux stages ont été déjà organisés, un week-end au mois de juin 2016 et deux samedis (octobre et novembre) qui ouvrent une série de 8 samedis de pratique ouverte à tous, y compris personnes débutantes. L'enseignante du cours, Magalie Roche, vit à Thannenkirch depuis juillet 2015. Elle est professeure des écoles à Colmar et enseigne dans un dispositif expérimental de l'éducation nationale ouvert aux enfants autistes.

Elle pratique l'Aïkishintaiso depuis plusieurs années et fait partager sa passion avec un grand bonheur. Son compagnon, Michel Laval, est aussi professeur d'Aïkishintaiso et d'Aïkido et donne des cours à Turckheim.

Contacts: Aikido Kenshukai Turckheim
site internet : <http://turckheim.aikido.fr>
Magalie Roche : 06 85 26 39 78

Frédéric Fiebig

(17 Mai 1885 - 6 Février 1953) par François Walgenwitz



Des plaines mélancoliques de Courlande à l'accueillante Alsace, Frédéric Fiebig «a longtemps et souvent désespérément lutté pour conquérir et maîtriser son art. Après une vie de misère et de privations, il a su trouver son style et son mode d'expression et en donner une réalisation magistrale». (K. Kapsreiter-Homeyer: «F. Fiebig, sa vie, son oeuvre»).

Fiebig est né à Talsen, en Lettonie. En 1905-1906, Il entre en apprentissage à Saint-Petersbourg; mais le conservatisme et le copiage de portraits qu'on lui impose l'entravent. Avec son épouse et protectrice, Elisabeth Krause, son aînée de 20 ans, une femme exceptionnelle, il émigre en France. Il s'installe à Paris, travaille à l'académie Julian si propice au développement personnel, et décide de vivre pleinement sa vie d'artiste bohème. Il y découvre les peintres de Barbizon et les impressionnistes, notamment Monet. . En 1911, il traverse toute l'Italie à pied de Lugano à Naples, tout en peignant. Ses puissantes vues de Naples et de Gênes, sont saluées par Apollinaire. Après de brefs séjours dans le sud-ouest, il se fixe, en 1929, à Sélestat avec son épouse, sa fille Raya et son fils Eric. Celui-ci, atteint d'un mal incurable meurt en 1932 à 11 ans. Fiebig, très affecté, fait alors le serment de vivre à proximité de sa tombe.

Le solitaire du Taennchel

Durant l'année 1934, il se retire dans le massif du Taennchel où il vit en ermite dans sa «Grimmelshütte», un abri sommaire destiné aux randonneurs... On parle alors de lui comme d'un peintre maudit, misanthrope, ombrageux. De retour à Sélestat, il participe, en 1936, à l'expo des Artistes et Amis des Arts de Colmar. Sa personnalité forte et l'originalité de son talent lui valent un franc succès. 80 à 100 toiles sont vendues cette année-là; Unterlinden acquiert trois de ses tableaux. Mais, deux événements tragiques, la mort de son épouse en octobre 1942 et, en 1943, la déportation de Raya, parce-que fille de mère juive, le plongent dans une profonde dépression encore accentuée par le fait que ni sa demande de pension, ni celle pour obtenir la nationalité française ne sont satisfaites.. Tombé dans l'oubli, il meurt le 6 février 1953, abandonné de tous. «Le trait est tiré sous l'addition de la misère» (Daniel Walther)

Pourtant son talent était reconnu par les plus réputés des critiques: Guillaume Apollinaire, Francis Carco, André Salmon. Henry Breuil, le plus élogieux, dit de lui: «Il ressent à la façon des grands maîtres de la musique» L'académicien, Maurice Rheims, partage leur enthousiasme et le considère comme le seul peintre français ayant fait partie du mouvement «Die Brücke» qui, au début du XXème siècle, combinait «passion nordique, exaltation slave et obsessions germaniques». En fait, il a évolué du postimpressionnisme vers l'expressionnisme.

Il a surtout réalisé des paysages champêtres montrant des paysans au travail: scènes de fenaison, saisies dans des atmosphères variées: «Il en est de matinales et de crépusculaires, d'autres où le ciel s'assombrit, d'autres tout ensoleillées; ce qui n'est pas sans rappeler la série des meules de foin de Monet que Fiebig admirait.» (K. Kapsreiter-Homeyer) Mais il a aussi représenté des rues de la vieille ville de Sélestat, des maisons à colombages, des cours, le long de la Route des Vins.

Le parti pris du triangle

Par un subtil travail au couteau et à la spatule, F.Fiebig. s'avère un artiste spontané qui maîtrise de façon tout à fait étonnante la lumière et la couleur. Ses huiles sur toile ou sur carton, souvent de petit format, sont remarquables par de savantes combinaisons de valeurs, la rigueur de leur construction, l'originalité des coloris pastels délicatement nuancés. Ses paysages sont constitués de dessins géométriques proches de l'abstraction et dont le module de base est le triangle. Le triangle est devenu en quelque sorte son emblème, il confère à ses tableaux une puissance, une agressivité tempérée par de vastes étendues d'un jeu de couleurs enchanteur

Aujourd'hui, son œuvre connaît une faveur grandissante; ses toiles sont recherchées, des rétrospectives lui ont été consacrées au Köiffhus à Colmar, en 1982, à la galerie Oberlin à Strasbourg en 1984; ses tableaux sont présents à Moscou, au musée Tolstoï, à Riga, et, bien sûr, dans nos musées alsaciens. Ce n'est pas sans émotion que nous contemplant les paysages de cet artiste éprouvé qui a su «dégager l'âme, l'essence des choses».

