

l'écho Remaudiérois

NOVEMBRE
2020

BULLETIN D'INFORMATIONS MUNICIPALES



LE LOTISSEMENT
DE LA CROIX BIGEARD,
C'EST PARTI !!!

INFORMATIONS MUNICIPALES

Site de vente directe de producteurs :
remaudiere-backoffice.fr

PAGE 5

LA VIE DES ASSOCIATIONS

REM'avance

PAGE 6

LA VIE INTERCOMMUNALE

SEMES, pépinière
de carrière et d'avenir

PAGE 8



Edito

Depuis fin septembre, le chantier du futur lotissement de la Croix Bigeard, situé rue du Stade, a commencé...

Les travaux de terrassement et de modification du réseau d'eau pluviale, en vue de la viabilisation des lots ont débuté. Pour rappel, 14 lots vont voir le jour avec une mise à disposition aux acquéreurs prévue début d'année 2021. 10 lots sont à ce jour vendus.

La localisation de ce lotissement permettra d'accéder facilement au bourg et à l'école en toute sécurité par la promenade Dany Laurent. Pour une meilleure qualité de vie, la ligne haute tension sera enfouie dans ce secteur.



Mairie de La Remaudière

22, rue Olivier de Clisson
44430 LA REMAUDIÈRE
Tél. 02.40.33.72.30
www.laremaudiere.fr

Horaires d'ouverture

Mardi : 9h à 12h30 / 15h à 19h
Mercredi & jeudi : 9h à 12h30
Vendredi : 9h à 12h30 / 14h à 17h

Numéro astreinte week end
et jours fériés : **07 57 42 65 82**

RECENSEMENT CITOYEN OBLIGATOIRE

Les jeunes nés en novembre 2004 doivent se présenter en mairie munis du livret de famille des parents (en cas d'absence du jeune, la démarche peut être faite par son représentant légal).



CALENDRIERS DES SAPEURS-POMPIERS

La campagne de distribution des calendriers par les sapeurs-pompiers du Loroux-Bottereau va bientôt débuter. Cette année, crise sanitaire oblige, les sapeurs-pompiers seront masqués et auront à leur disposition du gel hydroalcoolique pour se désinfecter régulièrement les mains. La consigne transmise par le SDIS44 et l'Union Départementale est de limiter au maximum les contacts, en évitant de rentrer dans les domiciles. Les sapeurs-pompiers sont obligatoirement en uniforme complet, et peuvent présenter leur carte d'adhérent à l'Union Départementale des Sapeurs-Pompiers de Loire-Atlantique.

COMPTES RENDUS DES CONSEILS

Les comptes rendus de conseils sont consultables sur le site de la mairie « laremaudiere.fr »

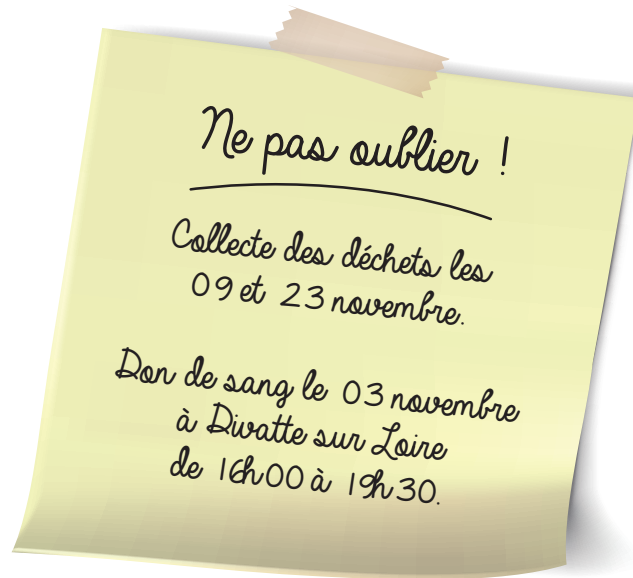

Urbanisme : Demandes déposées en mairie

Permis de construire :

- M. et Mme CHARBONNEAU Damien – 1, rue de La Loire/LE LOROUX-BOTTEREAU Construction maison d'habitation/Lotissement de la Croix-Bigeard
- Mme SIMON Anne-Marie – 1133, Les Moussières – Fermeture d'un préau

Déclaration préalable :

- M. LETOURNEUX Mickaël – 179, La Mostière – Aménagement d'une grange en logement
- ETOURNEAU Mickaël – 1445 La Savinière – Installation générateur photovoltaïque
- M. BARRE Nicolas – 2, rue du Stade – Création d'une piscine
- M. GIRARDIN Alex et Mme LE BOZEC Géraldine – 9, rue des Hortensias – Construction d'un garage



Cérémonie du 11 novembre

La cérémonie du 11 novembre se déroulera en huit clos afin de se conformer aux exigences de prudence imposée par la crise sanitaire. Un maximum de 10 personnes sera autorisé à y assister. Afin que cette cérémonie reste dans l'esprit du devoir de mémoire, un retour sera fait dans le prochain bulletin.

DEMANDE DE PARUTION

Vous avez jusqu'au 10 novembre 2020 pour nous faire parvenir vos documents à paraître dans le bulletin de décembre à : communication@laremaudiere.fr.





Un éclairage sur... La commission urbanisme de la Remaudière

Les commissions municipales sont des commissions d'étude, elles ont un rôle consultatif et donnent un avis sur les affaires relevant de leur domaine de compétence, et qui doivent être soumises au conseil municipal.

La commission urbanisme de la commune est composée de 7 membres : Anne CHOBLET, Hervé CREMET, Hélène CAUDAL, Emmanuel ROBINEAU, Didier BAHUAUD, Pascal DELBEKE et Christophe MARTIN.

« LA COMMUNE AMÉNAGE SON TERRITOIRE »

La commission urbanisme s'implique dans les opérations d'aménagement sur la commune comme la création du lotissement de la Croix Bigeard et de la Colinerie. Elle a fait l'inventaire des chemins ruraux pour développer des sentiers de randonnées.

« ON NE CONSTRUIT PAS CE QUE L'ON VEUT OÙ ON VEUT »

La communauté de communes travaille en partenariat avec la commission urbanisme sur l'évolution du PLU. Que l'on veuille acquérir un terrain, démolir ou construire dessus, tout ou presque renvoie à des documents d'urbanisme. Ils règlementent la manière dont le sol est occupé pour éviter les constructions anarchiques.

Parmi ces documents d'urbanisme, le plus important est appelé Plan Local d'Urbanisme (PLU). Il est constitué :

- De cartes qui divisent le territoire communal en différentes zones dont l'usage est défini (zones naturelles, zones agricoles, zones d'habitat, zones industrielles...)
- D'un règlement qui s'applique à chaque zone

Le PLU permet d'attribuer ou non un permis de construire. La communauté de communes instruit les permis de construire et les déclarations de travaux pour la commune.

UNE RÉFLEXION EST EN COURS POUR ÉLABORER UN PLUI (INTERCOMMUNAL).

Joyeux Anniversaire REMAU'TIF

Pour fêter ses 10 ans, le salon de coiffure organise une tombola avec de nombreux lots à gagner....

Pour plus de renseignements, n'hésitez pas prendre contact avec le salon !

Portes ouvertes H2o ET TUPPERWARE

SAMEDI 5 DECEMBRE 2020
DE 10H-19H NON STOP,
VENEZ DECOUVRIR OU REDECOUVRIR
LA COLLECTION H2O AT HOME 2020-2021



H₂O at Home

Une carte cadeau sera offerte pour tout atelier date ce jour et réalise - vos amis sont les bienvenus.

TUPPERWARE LIQUIDATION TOTALE - TOUT DOIT DISPARAITRE.

Myriam RIPOCHE – H2o AT HOME

23 la Grande Giraudière 44430 La Remaudière

Myriam.dupas123@orange.fr – 06.71.36.83.72

Présence d'une conseillère tupperware Dominique Laigle toute la journée – 06.72.09.16.23

Le site de vente directe de producteurs : remaudiere-backoffice.fr

Nous vous en parlons depuis quelques mois maintenant car ce projet est né lors du confinement. Un réseau de distribution de fromages et de légumes avait été mis en place pour aider les habitants à faciliter leurs achats de première nécessité.

Le succès de ce réseau a permis de le faire évoluer et des agriculteurs locaux sont venus s'ajouter à ceux déjà existants et ils sont désormais 6 à faire partie de l'aventure. Le site de vente directe est désormais ouvert à tous les habitants via « remaudiere-backoffice.fr ».

Il va permettre à chacun de commander des produits frais comme les œufs, le fromage, la viande, les légumes et des produits d'herboristerie comme les tisanes et les huiles de massage. Chaque produit provient d'un de nos partenaires (la ferme de Pan pour les fromages de brebis, la ferme de la Galaxie pour les fromages de chèvre, Quoi de n'œuf poulette pour les œufs, le GAEC de la Gatine pour les légumes la ferme de Jeanne pour la viande et les jardins de la sorcière pour les plantes aromatiques et médicinales). Des offres ponctuelles avec d'autres producteurs seront proposées (poulets, pintades...)

Le fonctionnement est simple. Le site est ouvert au public pour les commandes du samedi matin au mercredi midi suivant. Les produits seront ensuite à venir récupérer place de l'Eglise le jeudi soir suivant de 18 heures à 19 heures. Le paiement devra être effectué sur place (le site ne proposant pas de paiement en ligne).

N'attendez plus et venez découvrir ce nouveau site remaudiere-backoffice.fr

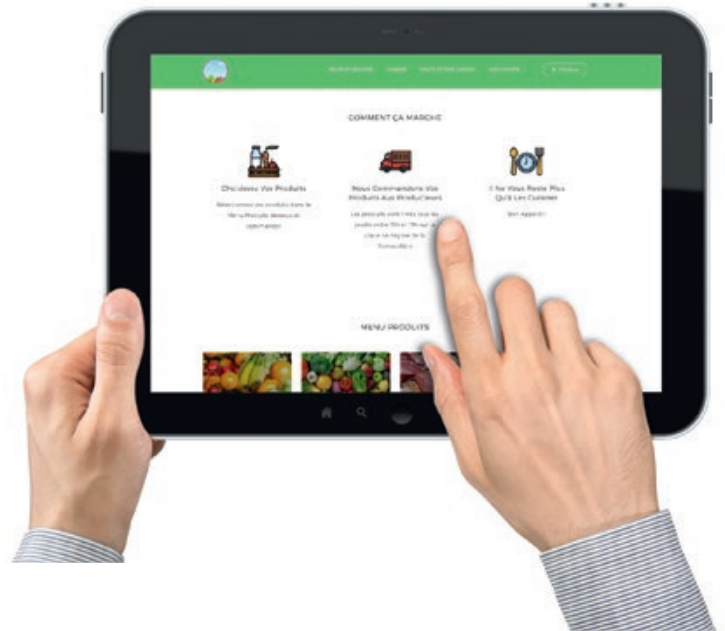

Porte ouverte ECLA

LA SOCIÉTÉ ECLA OUVRE SA PORTE LE MERCREDI
4 NOVEMBRE DE 14H À 18H AU 2 RUE DES LOGIS
À LA REMAUDIÈRE.

Elle vous propose de venir découvrir le concept du végétal local. Cela consiste à récolter, produire et utiliser les végétaux acclimatés à leur environnement produisant un effet bénéfique sur la biodiversité. Vous pourrez ainsi faire vos achats pour vos plantations.

A cette occasion nous vous proposerons de venir découvrir la ruche comme outil de valorisation environnemental. Vous tomberez peut-être parrain ou marraine d'une ruche.



Vente de saucissons



L'Apel de l'école St Michel vous propose une vente de saucissons et de terrine pour financer les projets pédagogiques des enfants.

Les bons de commande sont disponibles à l'école et sont à retourner au plus tard le jeudi 19 novembre dans la boîte aux lettres de l'école.

La distribution est prévue le vendredi 11 décembre lors du Marché de Noël.

LA VIE DES ASSOCIATIONS

REM'avance

Dans le cadre de la semaine Entraînante (pour découvrir nos entreprises du 02 au 07 novembre), Rem'avance ouvre ses portes le vendredi 6 novembre.



Découvrez les talents des entreprises de La Remaudière avec précision :

- Allan Couverture : Couvreur
- Air FX Energies : Chauffagiste – climatiseur
- Comme chez maman : Traiteur
- De Massey Formation : Centre de formation
- ECLA : Dératisation – Désinsectisation – Développement de biodiversité – Traitement Toiture
- Elevage capela : Eleveur – Pension équine
- JB propreté : Nettoyage de locaux, vitrerie
- Menuiserie Poilvert : Menuisier
- Nicolas Suteau : Viticulteur
- Quoi de n'œuf poulette : Productrice d'œufs bio Et d'autres...

Le Vendredi 6 novembre 2020 de 15h à 19h au café associatif (2 rue des Logis à La Remaudière)

Venez nombreux !

Le club de l'amitié

Nous étions heureux de nous retrouver tous les mardis semaine impaire pour jouer, discuter partager le verre de l'amitié tout en grignotant un petit gâteau.

Voilà, ce virus nous a empêchés de nous rencontrer et comme nous sommes des personnes à risque nous sommes obligés de rester chez soi, nous espérons que cela reviendra, mais pour l'instant ce n'est pas possible.

Ce n'est pas pour autant que nous vous oublions bien au contraire, car les uns et les autres nous pensons à vous.

Quelle joie lorsque nous pourrons de nouveau nous rencontrer en espérant que des nouveaux viennent nous rejoindre.

En attendant prenez soin de vous et gardons espoir de nous retrouver bientôt.

Le bureau

Centre Socioculturel

CAFES PHILO POUR LES 17 – 25 ANS

Avec Pamela Paloscia (coach professionnelle certifiée).

A 20h, au centre socioculturel Loire-Divatte :

- Vendredi 6 novembre : Amitiés et solidarités – La solidarité est-elle un devoir ?
- Vendredi 27 novembre : Liberté – Ma liberté a-t-elle des conditions ?

Inscription au CSC Loire-Divatte (15 places maximum), au 02 40 36 87 76.

Gratuit.

Pour plus d'informations contactez-nous (jeunesse@csc-loiredivatte.asso.fr)



- Fonction GPS,
- Tableur pour comptabilité associative,
- Transfert de photos du smartphone à l'ordinateur,
- Internet et les règles de sécurité,
- Les démarches administratives,
- Publipostage et envoi en nombre.

Les ateliers sont entièrement GRATUITS. Il suffit d'être adhérent à l'association (10 €).

Les activités qui ne sont pas complètes : anglais, arts plastique 6/10 ans (un nouveau créneau a été créé), danse hip-hop, danse modern jazz 11/15 ans, éveil corporel 4/5 ans, initiation danse 6/7 ans, théâtre 15/18 ans, yoga parent/enfant (sessions de janvier et d'avril).

N'hésitez pas à venir vous inscrire de préférence sur les horaires suivants : mardi après-midi (14h – 18h), mercredi (9h30 – 12h30 et 14h – 18h), vendredi (9h30 – 12h30 et 14h – 17h), samedi (9h30 – 12h30).

ATELIERS INFORMATIQUES ET ACTIVITES DE LOISIRS DU CSC LOIRE-DIVATTE



Les ateliers informatiques : le CSC Loire-Divatte met en place des sessions de formation à l'informatique à partir de novembre.

La session longue « découverte de l'informatique » comprend 6 séances de 2h et porte sur la découverte de l'ordinateur, son utilisation au travers de la messagerie et internet.

Les sessions courtes sont chacune d'une séance de 2h et portent sur un thème différent à chaque fois :

- Travailler en collaboratif avec les outils Google (Drive outils de stockage dans cloud, Docs traitement de texte, Sheet tableur, Maps...),
- Organiser son voyage,
- Les Smartphones et tablettes,
- Séance libre : venez avec vos questions,

Pour plus d'informations contactez-nous (accueil@csc-loiredivatte.asso.fr)
02 40 36 87 76 – www.csc-loiredivatte.asso.fr

LE CSC LOIRE-DIVATTE RECHERCHE UN/DES BENEVOLES POUR ANIMER UN ATELIER GENEALOGIE

Les bénévoles de la commission « Bien vieillir » du CSC Loire-Divatte souhaitent mettre en place cet atelier et recherchent des personnes prêtes à partager leur expérience dans la recherche généalogique.

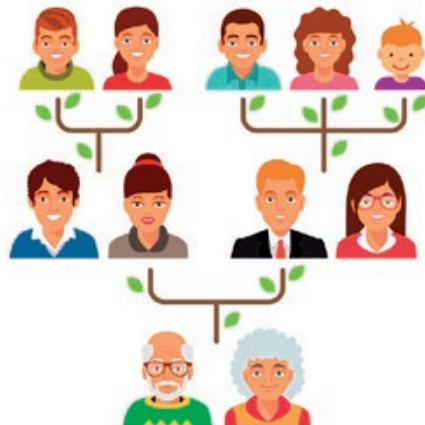

Si vous êtes intéressé-e-s, n'hésitez pas à contacter Bruno BORDRON au 02 40 36 87 76 ou à culture@csc-loiredivatte.asso.fr

Pour plus d'informations
www.csc-loiredivatte.asso.fr

SEMES, pépinière de carrière et d'avenir

MISE À DISPOSITION DE PERSONNEL



ENTREPRISES	COLLECTIVITÉS	PARTICULIERS
<ul style="list-style-type: none">• Manutention• Restauration• Nettoyage• Entretien des espaces verts• Travaux publics/Bâtiment• Logistique (mise sous plis, distribution)	<ul style="list-style-type: none">• Restauration scolaire• Espaces verts• Entretien des locaux• Gestion des déchets• Manutention• Animation et surveillance	<ul style="list-style-type: none">• Entretien du domicile• Entretien du linge• Petit bricolage
Site de Vallet tél. 06 22 00 30 58	Site de Clisson tél. 02 40 03 93 54	Site d'Aigrefeuille s/ Maine tél. 02 40 26 12 72

NOTRE OBJECTIF : FAVORISER VOTRE ACCÈS À L'EMPLOI

SEMES vous accompagne dans votre retour à l'emploi ! Pour cela, nous vous proposons des missions de travail pour vous aider à vous relancer dans la vie active, ainsi qu'un accompagnement personnalisé.

SEMES VU PAR UNE SALARIÉE DE SEMES

« Grâce à l'écoute, la compréhension et le soutien de SEMES, j'ai repris confiance en moi.

En congé parental depuis 5 ans, j'ai perdu toute sociabilité avec mon entourage et je ne pouvais pas reprendre mon métier (aide médico psychologique) car celui-ci n'était plus compatible avec ma vie de famille.

Pas évident de trouver quelque chose qui puisse nous permettre de concilier vie privée et boulot ! Mais aussi de pallier ce manque de CONFIANCE en soi, cette IMAGE qu'on a de SOI et de se sentir UTILE.

L'accueil, le sourire, le soutien et l'écoute ont été bénéfiques pour moi. L'équipe de SEMES m'a aidé à développer des qualités perdues. J'ai pu toucher à plusieurs domaines d'activités que je ne connaissais pas pour acquérir de l'expérience.

C'est un bon tremplin pour se remettre dans la vie active à nouveau ! » SH. 41 ans

Besoin d'un soutien pour retrouver un emploi, n'attendez plus, contactez-nous !

www.semes-44.fr



SEMES – 6 rue de Bazoges 44330 Vallet
06 22 00 30 58 / vallet@semes-44.fr

SEMES Clisson
www.semes-44.fr

Les Restos du Cœur



LA CAMPAGNE D'HIVER COMMENCE LE MARDI 24 NOVEMBRE 2020.

Les inscriptions auront lieu le mardi 17 novembre de 9h à 12h et de 13h à 17h.

Pour les personnes qui travaillent les inscriptions auront lieu le mercredi 18 novembre de 14h à 19h.

Voici les documents à fournir :

- Pièce d'identité- livret de famille
- Justificatif de démarches (pour les migrants)
- Certificat de scolarité
- Justificatifs de revenus
- Quittance de loyer
- Certificat de droit et non droit CAF (carte avec identifiant)
- Attestation élection de domicile (pour les gens du voyage)
- Certificat de droit et de non droit Pôle Emploi (carte avec identifiant)
- Avis imposition



Il est impératif que toutes les personnes se faisant inscrire soient présentes (adultes et enfants)

Le centre des Restos du Cœur du Loroux-Bottereau remercie les donateurs pour leur générosité lors de la collecte du samedi 10 octobre 2020 dans les supermarchés locaux.

Votre aide nous est précieuse pour permettre le bon fonctionnement des restos du cœur.

Avec toute notre reconnaissance.
La Collégiale.

Association de Yoga de la Chapelle Basse Mer

Cours à la Chapelle :

- Lundi : 9h30-10h45 / 11h-12h12 /
18h30-19h45 / 20h-21h15
- Mercredi : 10h15-11h45
(yoga sur chaise)

Cours à Barbechat :

- Mercredi : 18h30-19h45 / 20h-21h15

Contact : yogacbm@gmail.com
ou Sandrine au 06.21.05.14.50



sèvre & loire news

la lettre d'infos mensuelle de la Communauté de communes Sèvre & Loire

ÉCONOMIE

PORTES OUVERTES DES ENTREPRISES POUR TOUS

DU 2 AU 7 NOVEMBRE, VISITEZ LES ENTREPRISES DE SÈVRE & LOIRE



SELON L'ENTREPRISE, VISITE **LIBRE** OU **INSCRIPTION** EN LIGNE

PLUS D'INFOS SUR lentrainante.cc-sevreloire.fr

ÉVÈNEMENT

CAFÉ DISCUTE



C'EST POUR VOUS, PARENTS D'ADO !



CAFÉ DISCUTE, UN ESPACE DE PAROLE GRATUIT ET SANS INSCRIPTION

- RDV **jeudi 12 novembre à 20h**, à CLISSON, salle Aqua'trium, Esplanade de Klettgau / 02 40 54 03 13
- RDV **jeudi 12 novembre à 20h**, à DIVATTE-SUR-LOIRE, Espace Jeunes / 06 46 26 50 97
- RDV **samedi 28 novembre à 10h**, à LE PALLET - Moulin du Pé de Vignard, rue de la Vallée / 02 40 80 40 24

PLUS D'INFOS SUR bit.ly/3k70sKu



MEDIAS & COMMUNICATION

MIEUX CONNAÎTRE LA CC SL, ÇA VOUS DIT ?

AVEZ-VOUS REÇU LE NOUVEAU **JOURNAL** SÈVRE & LOIRE, DANS VOTRE BOÎTE AUX LETTRES ? AVEZ-VOUS VU NOTRE DERNIER **FILM** ?

RETOUR VERS... LA CC SL, BIENTÔT SUR VOS ÉCRANS

Dans ce futur court-métrage, Cédric, nouvellement élu en Sèvre Loire, est pressé de découvrir les compétences de la CC SL... Vous aussi ? Ce film vous explique tout.

SILENCE ÇA TOURNE !

Bientôt sur vos écrans, une nouvelle œuvre cinématographique, pour mieux connaître la Communauté de communes Sèvre & Loire. Avec ce film, vous deviendrez inoubliable sur votre communauté de communes !

MIEUX VOUS INFORMER : UNE PRIORITÉ

Afin de vous offrir toute l'information nécessaire pour vous simplifier la vie, nous développons de nouveaux outils de communication et de promotion du territoire.

- Consultez notre nouveau journal interactif en ligne sur bit.ly/journal-ccsl-01
- Pour être informé(e) de toutes nos actualités, nos événements, inscrivez-vous à notre NEWSLETTER SEVRE & LOIRE, sur cc-sevreloire.fr/newsletter
- Afin de répondre au mieux à vos attentes, donner votre avis et remplissez notre sondage en ligne sur bit.ly/sondage-ccsl-01



RDV sur bit.ly/nos-films-ccsl



Nous contacter

02 51 71 92 12 ou à contact@cc-sevreloire.fr



REJOIGNEZ-NOUS SUR FACEBOOK

en likant la page Facebook de « La Communauté de communes Sèvre & Loire ».

Ne ratez plus rien ! ACTUS, HORAIRES, INFOS, ÉVÈNEMENTS, PHOTOS, VIDÉOS, ÉQUIPEMENTS...

URBANISME

LE PLUI & SES ATOUTS POUR L'URBANISME

LE PLUI APPELÉ AUSSI PLAN LOCAL D'URBANISME INTERCOMMUNAL PERMET DE COORDONNER, À L'ÉCHELON INTERCOMMUNAL, LES POLITIQUES D'URBANISME, D'HABITAT ET DE DÉPLACEMENTS. C'EST UN OUTIL DE DÉVELOPPEMENT GLOBAL À L'ÉCHELON INTERCOMMUNAL QUI PERMET D'AVOIR UNE VISION À LONG TERME EN MATIÈRE D'URBANISME.

Depuis le début de l'année 2020, la Communauté de communes Sèvre & Loire a lancé son projet d'élaboration du diagnostic de territoire, en vue d'établir un PLUi.

En Sèvre & Loire, le PLUi est le fruit d'un travail collaboratif entre la communauté de communes et les élus des 11 communes de notre territoire. A terme, le PLUi sera le « super-document stratégique de référence » de notre intercommunalité et permettra d'acter sur papier la vision de demain pour tout notre territoire, d'ici à 15-20 ans.

A lui seul, il abordera de nombreux sujets tels que l'habitat, la biodiversité, les déplacements, le développement économique, les lieux de vie partagés, la place de l'agriculture sur le territoire...

Demain, ce grand plan d'action de cohérence territoriale permettra également d'organiser le travail en lien avec les territoires voisins. A notre échelle intercommunale, le PLUi détermine de manière globale, pour chaque commune du territoire, les possibilités de construction et d'usage des sols. Véritable reflet de l'expression du projet politique communautaire d'aménagement et de développement du territoire, les élus de ce mandat en font une priorité de leur feuille de route, en cohérence avec les politiques nationales et territoriales. **Demain, le PLUi remplacera progressivement les PLU communaux existants.**

Co-construit et partagé avec les élus municipaux, ce document établi à l'échelon intercommunal sera aussi élaboré en concertation avec les habitants.

HABITANT(E) DES 11 COMMUNES DE SÈVRE & LOIRE, JOUEZ AUSSI VOTRE RÔLE EN DONNANT VOS IDÉES SUR VOTRE VISION DU TERRITOIRE

Comment ? En complétant le registre d'idées et d'observations dans l'un des 13 lieux possibles

- au siège de la CCSL, à l'Espace Sèvre, à Vallet
- à la CCSL, à l'Espace Loire, à Divatte sur Loire
- dans chaque mairie des communes de la CC Sèvre & Loire

CALENDRIER DU PROJET

- de 2020 à 2022 : phase d'étude et de concertation avec les habitants

- Élaboration par les élus communautaires & coconstruction et partage par les élus municipaux
- Alimentation et construction du projet avec la collaboration des habitants, via le registre des observations

- en 2022 : traduction graphique du PLUi

- de 2023 à 2024 : phase de consultation et de validation

- Arrêt du projet de PLUi et enquête publique
- Aboutissement du PLUi

BESOIN DE RENSEIGNEMENTS ?

Écrivez-nous à plui@cc-sevreloire.fr ou par courrier à Service PLUi, Communauté de communes Sèvre & Loire, Espace Loire, ZA de la Sensive, 84 rue Jean Monnet, 44430 Divatte-sur-Loire



BREVES

DÉCHETS : DÉGRADATION DU TRI I

Nos services constatent une forte dégradation de la qualité du papier dans les colonnes d'apports volontaires. Merci de ne plus jeter de cartons, cartonnets et déchets ménagers dans les points d'apports volontaires.

PISCINES : HORAIRES D'OUVERTURE DU 19 AU 31 OCTOBRE 2020

Durant les vacances d'automne voici les horaires des deux piscines

PISCINE DIVAQUATIC, LE LOROUX-BOTTEREAU

Lundi au vendredi : 11h30-13h45 / 15h-19h

Samedi : 10h-12h, pour bébés plouf / 14h30-18h

Dimanche : 9h30-12h30 (Fermée 1er novembre)

PISCINE NAIADOLIS, VALLET

lundi : 11h-18h30

mardi : 11h-22h

mercredi : 11h-18h30

jeudi : 11h-18h30

vendredi : 11h-22h

samedi : 9h-12h30 / 14h-18h

dimanche : 9h-12h30 / 14h-17h

RÉSEAU DES BIBLIOTHÈQUES

NOUVEAUX HORAIRES D'OUVERTURE

BIBLIOTHÈQUE À LA BOISSIÈRE-DU-DORÉ

mercredi 10h30-12h

vendredi 16h-18h

samedi 10h30-12h

BIBLIOTHÈQUE À LA CHAPELLE-HEULIN

mardi 16h-18h

mercredi 16h-18h

vendredi 15h-17h

samedi 10h30-12h

BIBLIOTHÈQUE À LA REGRIPIÈRE

mercredi 10h-12h et 16h-18h

samedi 10h30-12h

dimanche 10h30-12h

BIBLIOTHÈQUE AU PALLET

mercredi 10h-12h et 16h-19h

jeudi 16h-18h

samedi 10h30-12h

BIBLIOTHÈQUE À MOUZILLON

lundi 16h-18h

mercredi 16h-18h

jeudi 16h-18h

samedi 10h30-12h

dimanche 10h30-12h

MÉDIATHÈQUE À VALLET

mardi 16h-18h

mercredi 10h-18h

vendredi 15h-19h

samedi 10h-12h30 et 14h30-18h

dimanche 10h30-12h

Regard sur nos villages

LA HARASSIÈRE

La Harassière, du germain Haras = rare, ce village proche du Bourg se trouve associé particulièrement au monde agricole avec la création de la 1^{ère} coopérative agricole qui va révolutionner l'agriculture dans le domaine du battage des céréales et de l'entraide.

Il s'agissait là de pouvoir, de façon économique, accéder aux machines agricoles fort onéreuses auprès de la S.V.F. (Société Française de Vierzon), spécialisée dans le matériel de battage avec la locomobile, la batteuse et le monte-paille. Le matériel était provisoirement rangé à la Brevère et à l'Aubertière. Mais, très vite, sous l'impulsion de son second président, Pierre Forget, né en 1775, le lieu de stockage des matériels fut fixé à la Harassière, après l'achat d'un terrain lui appartenant et la construction d'une dépendance permettant d'y remiser et d'entretenir tout le matériel. Malheureusement, cette dernière construite en parpaing de mâchefer, sans raidisseur avec couverture amiante-ciment, ne résista pas à la tempête de 1989 en tombant comme un château de cartes ! Elle fût reconstruite la même année avec une ossature métallique, couverture et bardage en tôle galvanisée.

Au fil des années, les statuts furent transformés pour devenir, après la guerre, la C.U.M.A, Coopérative d'Utilisation du Matériel Agricole. Le machinisme évolua avec l'arrivée des moissonneuses batteuses en 1957 et désormais les battages ne se faisaient plus dans la cour de la ferme mais dans les champs. Voilà encore une belle avancée et qui se perpétue encore aujourd'hui avec des machines plus performantes et plus confortables mais, le principe de base reste le même.

Les coopérateurs faisaient le choix de retenir une société locale avec la moissonneuse batteuse BRAUD A.2080 de St Mars la Jaille qui présentait de belles performances pour faire face aux moissons réalisées sur des parcelles morcelées variant de 25 ares à 1ha50, entourées de haies bocagères. Cette machine avait une capacité de travail de 1h30 à l'ha pour une largeur de coupe de 2,00 m. Elle était équipée d'un moteur Citroën de la DS 19 de 42 cv essence pour une consommation de 7 l/heure. Rapide pour l'époque, efficace, passe partout, facile à garer ayant une parfaite visibilité à l'arrière elle répondait bien aux besoins.

Le matériel n'a cessé depuis cette époque d'être renouvelé s'adaptant aux besoins nouveaux au sein de notre vieille dame qui fêtera son 100^{ème} anniversaire dans moins de 2 ans (voir les battages bulletin de septembre 2016 à février 2017).

Lors du passage de la « colonne infernale » sous l'égide du général Cordelier installé dans les Landes de Ste Catherine, deux sœurs utérines habitant ce village furent tuées le 17 mars 1794, Magdeleine MACE fille de feu



Louis et de Mathurine SUTEAU âgée d'environ 22 ans dans les pâtis du pré Bourneau près les Landes de Ste Catherine et Perrine CHATEIGNER fille de feu Jean et de Mathurine SUTEAU âgée de 24 ans, dans un champ de la métairie près du Bourg. Déclaration faite par leur mère auprès de Jean BRILLAUD vicaire. Durant cette seule journée, plus de 150 victimes seront recensées sur la Remaudière par les frères BRILLAUD (voir le tableau martyrologue dans notre église et bulletin municipal de septembre 2018).

Les deux familles Forget sont issues du bisaïeul Pierre Forget, né à Vallet en 1842, qui se maria avec Joséphine Emériau de la Remaudière, s'installèrent au Moulin Bondu dans un premier temps et vinrent à la Harassière vers 1895. Ils ont eu trois fils dont deux s'installèrent dans ce village : Pierre né en 1875 qui épousa Marie Lecoindre de la Chaussaire et Louis né en 1877 qui épousa Anastasie Pauvert du Loroux-Botttereau. Ils ont eu à leur tour une descendance et une suite à leur métier d'agriculteur, Pierre né en 1908 qui épousa Antonine Etourneau du Loroux-Botttereau et Louis né en 1910 qui épousa Denise Baumard de Landemont. Les deux familles Forget que nous connaissons actuellement sont issues de ces 2 derniers couples. Pierrot et Yvette, Lili et Cécile sont cousins issus-de-germains. Ils ont été les derniers exploitants agricoles de leur village qui compta jusqu'à quatre exploitations jusqu'en 1931. Des constructions nouvelles et des réhabilitations de maisons et dépendances ont permis d'accueillir de jeunes couples qui donnent à ce village un visage nouveau. On y retrouve les familles de Anne Cartron et Nicolas Lepage avec leurs 2 filles, Anne-Marie Vaillant et Mikael Briand avec leur fille, Aurélia et Julien Cariou, Jérôme Massé et Jessy Baron.

J.P. descendant de Bordier