

Bulletin Municipal

1
9
9
2

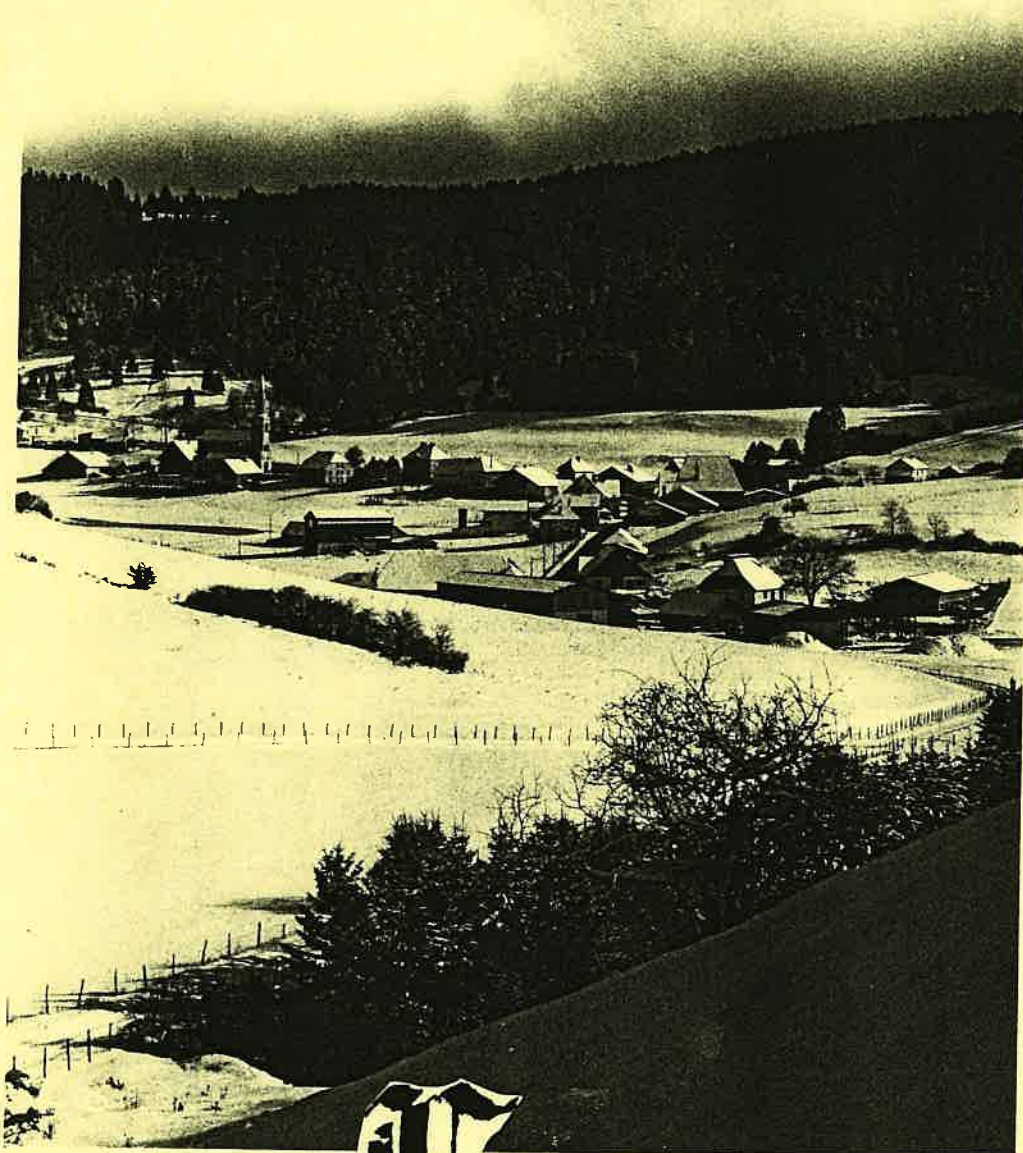

Franz

Le mot du Maire

Au seuil de cette nouvelle année 93, je vous présente mes meilleurs vœux : joie, bonheur, santé, prospérité. Que le courage ne fasse pas défaut même si j'ai bien conscience que certains d'entre nous traversent une passe difficile.

La Municipalité et les Associations doivent rester des pôles de dynamisme, garder le souci d'entreprendre, avoir une vision d'avenir optimiste et constructive pour le mieux-être et le mieux vivre de tous.

Un village accueillant, où les liens d'amitié restent forts, tel est notre souci et la finalité de notre action.

Pierre GUILLET.



BALANCE du BUDGET SUPPLEMENTAIRE

L'excédent qui apparaît ne représente pas le solde effectivement disponible. Certaines rentrées d'argent budgétées sur 1992 ne seront encaissées qu'en 1993. (délais de paiement des bois).

LIBELLÉS	BALANCE GEN	2 5 1992	Vote C.M.
Section de fonctionnement			
Dépenses	550.896		643 896
Recettes	1.318.885		1318 885
Déficit			
Excédent	767.989		674 989
Section d'investissement			
Dépenses	781.396		818 396
Recettes	781.396		818 396
Déficit			
Excédent			
Résultat global			
Déficit			
Excédent	767.989		674 989



Présenté par le Maire,
 FUANS
 Le 25 novembre 1992
 Le Maire,

[Handwritten signature]

I Nombre de membres en exercice : 11
 I
 I Nombre de membres présents : 40
 I
 I Nombre de suffrages exprimés : 40
 I
 I VOTES: Contre: Four: 40
 I
 I Date de convocation: 19 novembre 1992

Délibéré par le conseil municipal réuni en session le:
 Les conseillers municipaux,

[Handwritten signatures of council members]

PREFECTURE DU DOUBS
 REÇU LE
 - 3 DEC. 1992
 3e Direction
 2e Bureau

FONCTIONNEMENT. BUDGET 1992

RECETTES PRINCIPALES :

Ventes de bois + communaux + loyers	836 000 Frs
Dotations de l'Etat (DGF)	200 000 Frs
Contributions directes (centimes)	178 600 Frs
Produits financiers (surtaxe eau)	103 000 Frs
Autres recouvrements (assurances, commune Fournets-Luisans)	92 000 Frs

DEPENSES PRINCIPALES :

Carburants	15 000 Frs
Combustibles	51 000 Frs
Fournitures scolaires	8 000 Frs
Fournitures de bureau	9 500 Frs
Frais de personnel	195 000 Frs
Charges sociales	67 000 Frs
Cotisations (CNFPT, Centre Gestion)	8 000 Frs
Impôts fonciers	65 000 Frs
Entretien des bâtiments	22 000 Frs
Entretien voirie communale	37 000 Frs
Entretien matériel de transport	25 000 Frs
Electricité, Eau	55 000 Frs
Assurances	28 000 Frs
Achat petit matériel	10 000 Frs
Aide sociale	58 000 Frs
Participation aux collègues	4 000 Frs
Service incendie	10 000 Frs
Charges intercommunales	31 000 Frs
Frais de garderie des bois	66 600 Frs
Participations diverses (piscine... gymnase, transport élèves, fournitures)	27 000 Frs
Subventions	12 000 Frs
Fêtes et cérémonies	35 000 Frs
Indemnités Maire et adjoints	34 000 Frs
Intérêts des emprunts	252 900 Frs
Emprunts	301 100 Frs

INVESTISSEMENT
=====

NOS GROS TRAVAUX...

MAIRIE ET SECRETARIAT + COULOIR :

Montant total TTC des travaux réalisés sur 1991 et 1992

- Jean-Noël CUENOT	62 172, 41 Frs
- Paul GAUTHIER	54 800, 03
- Michel CRETENET	18 970, 51
- Claude ARNOUX	20 047, 42
- Big Mat	3 379, 18
	<hr/>
	159 369, 55

Aucun prêt n'a été sollicité pour ces travaux.
Financement par fonds propres de la Commune.
Subvention de 16 579 Frs.

APPARTEMENT MAIRIE :

Montant total TTC des travaux réalisés sur 1991 et 1992

- Paul GAUTHIER	69 736, 40 Frs
- Jean-Noël CUENOT	51 689, 67
- Claude ARNOUX	25 731, 45
- Michel CRETENET	15 985, 73
- R.H.D. matériaux	9 790, 40
- SARL LAZZARONI	8 555, 14
- Dominique POURCELOT	654, 00
- C.M. Bricolage	568, 11
	<hr/>
	182 710, 90

Aucun prêt n'a été sollicité pour ces travaux.
Financement par fonds propres de la Commune.
Subventions déjà reçues : Etat 14 000 Frs
Département : 16 000 Frs
reste à percevoir du Département : 8 125 Frs
Le montant actuel du loyer 16 572 Frs/an représente
un bénéfice net.

INVESTISSEMENT
=====

NOS AUTRES TRAVAUX...

ENROBE SUR ROUTES

- Chemins	335 666, 49	} Frs T.T.C. → Pas d'emprunt...
- cours particuliers	36 760, 40	
- Hubert DODANE (préparation)	54 292, 71	

LOTISSEMENT "LES COMMENES II"

- Honoraires J. LANQUETIN	31 381, 56	Pour le lotissement emprunt de 200 000 Frs remboursable sur 2 ans 1992 et 1993.
- D.D.A.F. frais dossier	28 750, 08	
- BARDE (solde)	23 081, 13	
- MODEA (solde)	23 489, 85	
- J.P. VARIN frais dossier "LES COMMENES I"	7 116, 00	

ECOLE FUANS-VILLAGE

- Jean-Noël CUENOT (fenêtres)	22 582, 40
-------------------------------	------------

EGLISE - HORLOGE

- Entreprise PRETRE	20 106, 09
---------------------	------------

ACQUISITION TERRAIN rétrocession de la parcelle

- de Monsieur Robert GAUTHIER	64 103, 30
-------------------------------	------------

DEPLACEMENT CONDUITE EAU (maison Roland CACHOZ)

- Hubert DODANE	14 261, 65
-----------------	------------

PLACARD SECRETARIAT

- Jean-Noël CUENOT	4 640, 23
--------------------	-----------

BAHUT PHOTOCOPIEUR

- WAGNER	2 666, 13
----------	-----------

ORDINATEUR

- carte protection (solde)	1 250, 04
----------------------------	-----------

PETITS SAPINS

- RETORNAZ	2 240, 00
------------	-----------

Nous récupérons la T.V.A. sur tous ces travaux.

OFFICE NATIONAL DES FORETS
=====

ventes du	parcelles	acheteurs	M3	prix H.T.	moyenne M3 sur écorce
06.05.92	1 à 9, 11, 14, 17, 19	Remonnay J.	139	23 500	169 Frs
	13, 15, 18	Grégoire	115	28 500	248
24.06.92	16	R.H.D.	259	62 000	239
	16	Faivre- Rampant	261	92 000	352
11.09.92	10	Jurasciages	334	79 000	236
	13	Boucard	300	142 000	473
	17	Vuillemin	178	25 000	140
07.10.92		Faivre- Rampant		12 000 + 3 000	
16.10.92	13	Grégoire	501	200 000	399
	13	Grégoire	151	57 000	377
13.10.92	feuillus	Habitants	156	7 100	45

Total ventes année 1992 : 731 100 H.T.

Nous avons prévu 800 000 Frs au budget primitif...



DESCRIPTIF DES TRAVAUX-LOCALISATIONS (parcelles...)	QUANTITE
TRAVAUX REALISES PAR L'O.N.F. en 1992	
TRAVAUX D'INVESTISSEMENT	
REGENERATION RESINEUSE ARTIFI. DEGAGEMENT MANUEL EN PLEIN Localisation: 21	1,00 HA
REGENERATION RESINEUSE NATURE. DEGAGEMENT MANUEL EN PLEIN Localisation: 14	6,00 HA
REGENERATION RESINEUSE ARTIFI. DEPRESSAGE Localisation: 21	2,00 HA
REGENERATION RESINEUSE NATURE. DEGAGEMENT MANUEL EN PLEIN Localisation: 11 14	5,00 HA
REGENERATION RESINEUSE NATURE. DEPRESSAGE Localisation: 9	1,50 HA
ENTRETIEN PEUPELEMENTS RESINEUX ELAGAGE DE FORMATION (élagage mécanisé au robot) Localisation: 21	70,00 UN

pour un montant T.T.C. de 44 000 Frs

ETAT CIVIL 1992

NAISSANCES : Simon KOVACIC 28.01.1992
 Laurent FUENTES 29.03.1992
 Mélanie DODANE-DROMARD 25.05.1992
 Julien GUYE 30.07.1992

MARIAGES : Pierre AMIET 13.02.1992
 Rosemarie FLUCK

 Philippe REUFLY 01.08.1992
 Valérie GAUME

 Daniel BEAUQUIER 12.10.1992
 Ana ZAPATA-GUZMAN

DECES : Georges GAUTHIER 04.01.1992
 Michel GAUTHIER 24.09.1992
 Maurice JACQUIER 04.10.1992
 Jeanne BORNE 03.11.1992

De nouvelles familles se sont installées
à FUANS, cette année :

- Roland et Lydie CACHOZ
- Michel CHARRIERE - Pascale MAIRE
- Olivier et Malika DANGELI
- Yves et Fabienne PICHOT
- Marie-Odile VERMOT-DESROCHES - Daniel BOLE

Nous leur souhaitons la bienvenue...



R.P.I. FOURNETS LUISANS COMMENES

La rentrée le 8 septembre a vu partir en 6e 12 élèves et arriver de petits bambins.

L'effectif du R.P.I. est en légère baisse avec 86 élèves :

- 31 à la maternelle des Commènes
- 18 à l'école du Luisans
- 37 à l'école des Fournets

Les parents élus au Conseil d'Ecole sont Mesdames Brigitte TATTU, Yvette TROUILLOT, Joëlle VIEILLE, et Monsieur Emile JACQUIER. Nous remercions Mme Christine MYOTTE DUQUET et Mme Monique TATTU pour leur participation à la vie de l'école l'an dernier.

L'escalade a apporté un brin de nouveauté dans nos activités. Nicole vous en parle plus longuement.

Les moments forts de cette année 92 nous reviennent à l'esprit :

- le loto organisé par l'association des parents d'élèves a connu un beau succès.
- le raid Ecureuil a conduit nos élèves de Mouthe à Biaufond par divers moyens de locomotion (V.T.T., marche, voile, bateau-mouche) en compagnie d'enfants handicapés et a prouvé que l'intégration n'était pas un vain mot. Malgré le temps exécrable, que de souvenirs ! Le Haut-Doubs sous la pluie reste magnifique.
- la fête de fin d'année a connu son orage habituel. Y échappera-t'on un jour ? Cent cinquante personnes y ont participé. Rendez-vous l'an prochain.

Claude HEME

PREMIERS PAS VERS L'ESCALADE.... pour les enfants

de l'Ecole maternelle

Au cours du premier trimestre de cette année scolaire 92-93, tous les élèves du R.P.I. Fournets-Luisans Fuans Les Commènes ont pu expérimenter une nouvelle activité sportive "L'escalade" pendant cinq jeudis après-midi consécutifs.

Peut-être l'avez-vous vue cette fameuse bulle bleue se gonfler, se gonfler doucement pour donner forme à un cylindre de six mètres de haut ? Eh bien, ce n'était autre que notre mur d'escalade où nous allions nous essayer !

Un moniteur, embauché par l'Association "Profession Sport" du Doubs, encadrait ces séances où nous étions répartis en petits groupes. Après avoir bien écouté les explications et les conseils donnés, nous avons

appris à mettre "notre tenue d'escalade" le baudrier ; les plus hardis, assurés par un adulte, n'ont pas tardé à se lancer sous le regard des quelques autres, encore un peu hésitants !

Dès la première séance, chacun a voulu grimper et s'il n'était pas toujours aisé de poser son pied sur la bonne prise, si les jambes flagellaient un peu, on descendait en empoignant bien la corde mais tout en pensant bien que, la prochaine fois, on ferait mieux !

Après deux ou trois séances, les enfants du cours moyen, déjà bien rôdés, ont assuré les plus petits. Ceux-ci, se sentant de plus en plus sûrs, ont mieux surmonté leur appréhension, leur peur du vide ; ils n'ont pas hésité à fournir les efforts nécessaires pour trouver les prises qui les feraient grimper encore un peu plus haut. De plus, si notre maman était venue pour nous encourager, il fallait bien lui montrer de quoi on était capable...

Les résultats obtenus par cette expérience sont tout à fait encourageants ; chacun a eu envie d'essayer, chacun a progressé à son rythme et je crois que tous sont prêts à recommencer !

Nicole BERTHET



===== =====

La section des Anciens Combattants de FUANS compte neuf membres : quatre anciens de la guerre de 39-45, cinq anciens de la guerre d'Algérie.

L'activité de la section est des plus réduite ; elle consiste surtout à l'organisation de la journée du 11 novembre.

Cette année, comme les autres années, la journée du Souvenir a été marquée par une cérémonie au monument aux morts : dépôt de gerbe, appel de nos soldats, lecture d'un message des Associations d'Anciens Combattants et lecture par Monsieur le Maire d'une lettre des Anciens Combattants et Victimes de guerre.

Pour faire face à une partie de nos dépenses, une subvention de la commune de 750 Frs vient de nous être accordée ; nous remercions vivement Monsieur le Maire ainsi que son Conseil Municipal.

Au cours de notre Assemblée Générale de cet automne, vu l'effectif réduit, nous avons pris la décision de fusionner notre section à celle de Guyans-Vennes. Malgré cet engagement, nous conserverons la cérémonie au monument qui doit nous rappeler que nos soldats sont morts pour sauvegarder la paix et nos libertés.

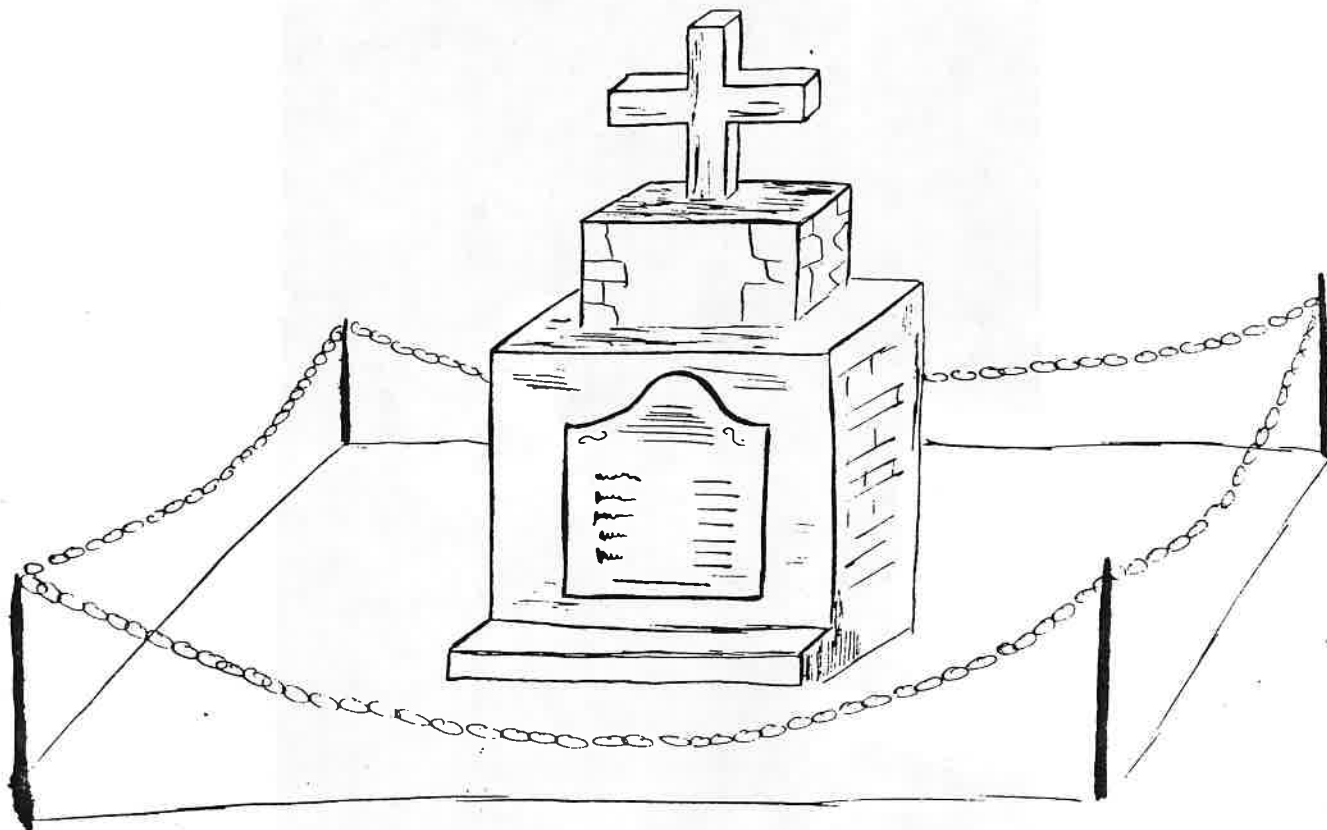

CLUB DU 3ème AGE

=====

"Coucou nous voilà". Comme de coutume, nous allons vous donner de nos nouvelles. Les années se suivent et par certains côtés se ressemblent. Les activités sont sensiblement les mêmes; les réunions du club débutent la deuxième quinzaine de septembre pour se terminer fin juin; les rencontres sont bi-mensuelles; les activités se limitent aux parties de tarot, aux échanges des nouvelles des familles, de l'actualité... sans oublier les anniversaires des plus anciens 70-75-80 et plus. Pour l'année 92, la programmation des fêtes à souhaiter était de six personnes: le destin nous en a ravi une en la personne de Madame Jeanne BORNE, 85 ans, décédée 15 jours avant la date prévue. Les fêtées furent: 80 ans Madame Alice GAUTHIER, Madame Marie-Louise CATTET et Mademoiselle Isabelle GARNACHE; 75 ans Madame Denise CHABOD et Monsieur Alix QUERRY.

Notre club à ce jour compte trente trois adhérents. Deux nous ont quitté en cours d'année: Monsieur Georges GAUTHIER et Madame Jeanne BORNE. La relève se fait attendre. Nous n'avons enregistré aucune adhésion cette année; nous faisons appel aux personnes susceptibles de faire partie de notre groupe: un bon accueil leur sera réservé.

Pour diverses raisons, nous avons dû à la rentrée modifier le bureau. Monsieur Joseph ROY et Monsieur Henri BOUJON ont demandé à être déchargés de leur fonction. Nous les comprenons. Joseph encore valide demande à se reposer; quant à Henri, bien que plus jeune, les ennuis de santé l'oblige à réduire ses activités. Tous deux ont oeuvré depuis toujours au sein du club très dévoués et ponctuels. Ils ont rempli fidèlement leur mission, qu'ils en soient remerciés!

Au cours de l'année un voyage a été programmé avec le club de FOURNETS-LUISANS. Lieu, la Suisse: Chamonix, la mer de glace, très beau site qui mérite d'être vu. On ne peut que le recommander à ceux que le tourisme intéresse.

Comme chaque année la bonne marche financière du club est dépendante d'un loto qui aura lieu en 1993 le 14 mars, qu'on se le dise! nous tenons à remercier les généreux donateurs de lots qui chaque année nous reçoivent aimablement ainsi que la Municipalité qui nous émerge à son budget. Merci à tous!

La page 1992 va être tournée, engageons nous en 1993 avec optimisme. Bonne santé à tous et à l'année prochaine.

CHASSE 1992

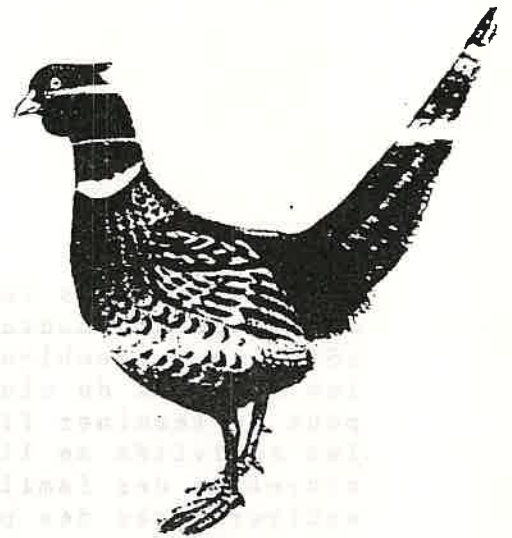

A la grande satisfaction de tous, la population du chevreuil augmente considérablement. Le nombre de bagues attribuées au plan de chasse est passé de 11 à 14. Par contre la population du lièvre est toujours en régression. Quand à celle du renard elle tend à augmenter un peu, car il semble que la rage diminue, suite aux vaccins distribués par hélicoptère.

"Entre Doubs et Dessoubre" ainsi se nomme le GIC (groupement d'intérêt cynégétique) qui s'est constitué dans le courant de l'année. Il regroupe dix sept communes entre Fuans et Le Russey et gère la population du sanglier.

Si ce dernier fait la joie des chasseurs, il n'en est pas toujours de même pour les agriculteurs dont certaines parcelles ont subi quelques dégâts.

Les chasseurs feront le nécessaire pour y remédier. Les exploitants concernés voudront bien se faire connaître auprès du Président ou du Vice-Président !

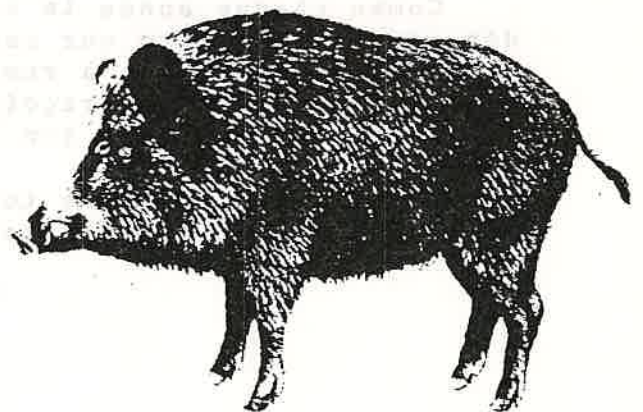
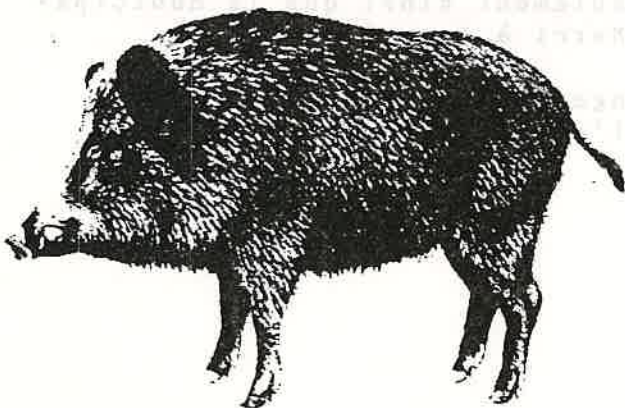

SOCIETE DE

FUANS - GRANDFONIAINE

L'effectif de notre Société est toujours de treize producteurs pour un litrage de 1 788 000 litres en 1991 et 1 850 000 litres en 1990.

Les cours des fromages ayant légèrement chuté, le prix moyen du lait se trouve d'autant diminué ; ce qui le porte à 2,01 au kilo pour l'année 1991.

Chaque année, afin de garder le contact entre tous, nous organisons un souper qui se passe en général dans une bonne ambiance. Cela permet aussi de retrouver notre acheteur de lait.

La législation française et européenne nous impose des mises en conformité dans nos locaux. Des frais assez importants devraient être envisagés pour un litrage toujours diminué. Le temps est à la réflexion pour savoir si nous pourrions et devons toujours investir.

En résumé, nous faisons le maximum pour conserver notre atelier au pays, seulement avec toujours de nouvelles contraintes, nous ne pouvons dire combien de temps nous pourrions encore tenir.

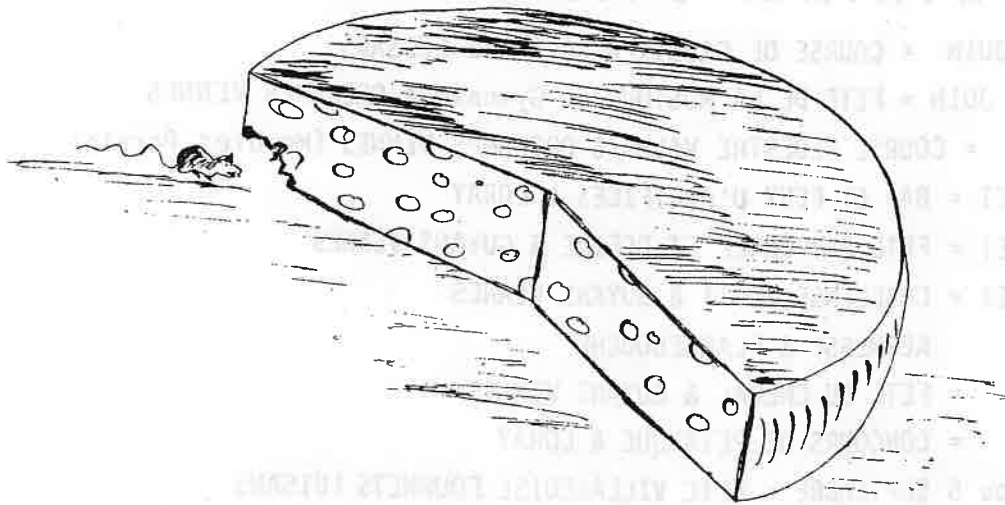

LE CALENDRIER DES ANIMATIONS DU VAL DE VENNES

pour l'année 1993 a été établi au cours de la
réunion du SIVOM du 15 décembre 1992.

- 15 JANVIER = CONFERENCE sur le Val de Vennes Salle du Foyer à ORCHAMPS VENNES
16 JANVIER = SOIREE DU TENNIS DE TABLE SALLE DU FOYER à Orchamps Vennes
23 JANVIER = TOURNOI DE TAROTS Salle des Fêtes de LORAY
23 JANVIER = REPAS FOOT d'Orchamps Vennes SALLE DU FOYER à ORCHAMPS VENNES
6 et 7 FEVRIER = LOTO Ecole Jean BOSCO , Salle du FOYER à ORCHAMPS VENNES
20 FEVRIER = SOUPER FOOT de Guyans Vennes Salle des Fêtes à GUYANS VENNES
20 FEVRIER = SOIREE DU SKI CLUB d'Orchamps Vennes, salle du FOYER à ORCHAMPS VENNES
27 FEVRIER = BAL MASQUÉ du Comité des Fêtes d'Orchamps Vennes salle du FOYER à ORCHAMPS V
28 FEVRIER = LOTO DES ECOLES Salle des FETES de FOURNETS LUISANS
7 MARS = SOIREE CHOUROUTE Salle des FETES à LORAY
20 MARS = SOIREE A.D.M.R. Salle de Cinéma à ORCHAMPS VENNES
27 MARS = SOIREE THEATRALE Salle de Cinéma à ORCHAMPS VENNES
1 . 2 . 3 . 4 AVRIL = JOURNEE COMMERCIALE de l'Union des Commerçants au Gymnase à ORCHAMPS
3 AVRIL = SOIREE DES ANCIENS COMBATTANTS salle du Foyer à ORCHAMPS VENNES
11 AVRIL = MATINEE THEATRALE salle de Cinéma à ORCHAMPS VENNES
17 AVRIL = SOIREE THEATRALE Salle de Cinéma à ORCHAMPS VENNES
24 AVRIL = SOIREE THEATRALE salle de Cinéma à ORCHAMPS VENNES
2 MAI = MARCHE de Grandfontaine à FOURNETS LUISANS
9 MAI = FETE DE SAINTE JEANNE D'ARC à GUYANS VENNES
20 . 21 . 22 . 23 . 24 MAI = EXPOSITION DONS CACHES au Gymnase à ORCHAMPS VENNES
6 ou 13 JUIN = COURSE DE CAISSE A SAVON au LUISANS
19 ET 20 JUIN = FETE DE LA MUSIQUE au Gymnase à ORCHAMPS VENNES
27 JUIN = COURSE PEDESTRE VALMA à ORCHAMPS VENNES (Meubles Perrin)
13 JUILLET = BAL ET FEUX D'ARTIFICES à LORAY
18 JUILLET = FETE PATRONALE ET DEFILE à GUYANS VENNES
25 JUILLET = CHALLENGE FOOT à GUYANS VENNES
KERMESSE à FLANGEBOUCHE
1^{er} AOUT = FETE DU CHEVAL à GUYANS VENNES
7 AOUT = CONCOURS DE PETANQUE à LORAY
29 AOUT ou 5 SEPTEMBRE = FETE VILLAGEOISE FOURNETS LUISANS
18 ET 19 Septembre = FETE PATRONALE à LORAY
25 SEPTEMBRE = COMICE AGRICOLE à GRANDFONTAINE SUR CREUSE
6 NOVEMBRE = FONDUE GEANTE de Fournets Luisans au Gymnase
19 NOVEMBRE = TOURNOI DE TAROTS Salle des Fetes à FOURNETS LUISANS
20 NOVEMBRE = ASSEMBLEE GENERALE DE L'AMICALE DES DONNEURS DE SANG salle du FOYER à O.V.

ASSOCIATION N°1/12066

AVENIR-DEVELOPPEMENT

UTILITE PUBLIQUE

25390 FUANS

L'Association Avenir Développement Utilité Publique approuve le projet de la route des Microtechniques, sous réserve d'amélioration concernant le tracé sur la commune de FUANS.

- Eviter les pentes à 6% à 900 m d'altitude et à l'hivernage.
- Protection de l'environnement.
- Raccordement des deux cantons Maîche - Le Russey au lieu-dit "La Roche du Prêtre".

Pour ceci, l'Association refuse le projet présenté au mois de juillet 1992, passant aux Commènes, à proximité de l'école maternelle avec pont et échangeur. De plus la circulation de Maîche resterait dans le village de Fuans.

Nous soumettons un tracé minimisant les nuisances apportées au village en reprenant l'étude effectuée par l'Association en 1990 reliant la RD 461 en direction de La Roche du Prêtre, permettant le raccordement des cantons de Maîche et du Russey, lesquels après informations, soutiennent notre projet.

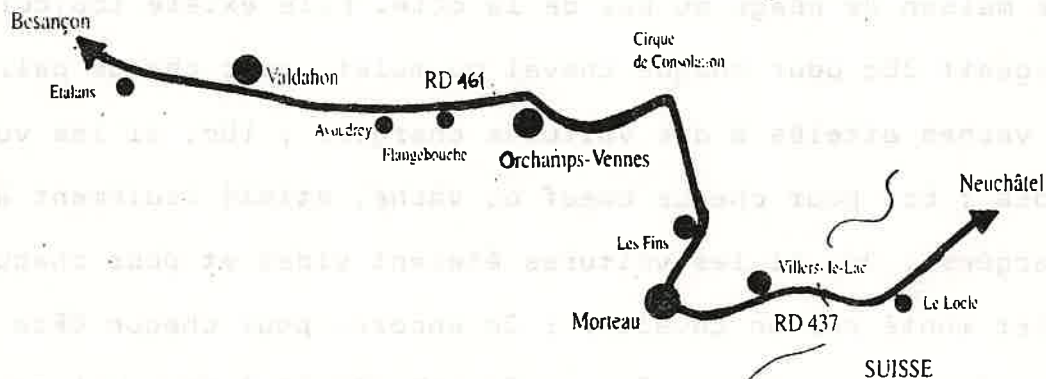

Retour en arrière

Au seuil de cette année 1993 qui verra peut-être le tracé de la Route des Microtechniques enfin défini sur notre commune, cet article tiré du Dictionnaire des Communes peut nous livrer quelques pistes de réflexion à la lumière du passé :

Ce qui est considéré aujourd'hui comme un raccourci (CD 242) pour rejoindre Morteau, à la sortie Est de Fuans, était autrefois la seule route existante, la route départementale n°2. Dans le grand virage où se dresse une croix de mission datée de 1878-1879, une bifurcation permettait, à travers le bois de la Faye, direction Nord-Est, de rejoindre l'actuel CD 41, vers Maîche ; c'était le chemin de communication n°20 qui a disparu.

La pente excessive de la route départementale n°2 imposait des difficultés "au roulage montant de Besançon en Suisse, et (s'avérait) très pénible pour le transport des grands bois descendant des plateaux sur Besançon". En 1857, on entreprit le tracé de la route actuelle qui proposait un long détour, mais diminuait considérablement la pente. Pour rembourser les fonds avancés par le département, on construisit une maison de péage au bas de la côte. Elle existe toujours. Le tarif exigeait 20c pour chaque cheval ou mulet, pour chaque paire de boeufs ou vaches attelés à des voitures chargées ; 10c, si les voitures étaient vides ; 6c, pour chaque boeuf ou vache, attelé isolément à des voitures chargées ; 3c, si les voitures étaient vides et pour chaque cheval et mulet monté par un cavalier ; 3c encore, pour chaque bête de somme chargée ou pour chaque âne ou ânesse attelé à des voitures chargées ou vides. Bien entendu, les propriétaires riverains bénéficiaient d'exemption.

Toujours pour faciliter le transport des "grands bois", en 1901, on étudia un projet de voie métrique qui, partant de Consolation-Maison-

nettes, devait relier Fuans à Avoudrey, vers Besançon, par Orchamps-Vennes et Flangebouche. Le coût des travaux et la faible rentabilité qui en résulterait vouèrent le projet à l'oubli. Actuellement, un autocar, Villers-Le-Lac - Besançon dessert le village.

Le village avait bâti son école en 1847-1848, mais les enfants des fermes ne s'y rendaient que rarement. Certains devaient parcourir jusqu'à 3 km et descendre la fameuse "côte"... "chemin long et qui devient impraticable en temps de pluie ou de neige, aussi les pères de famille ne se décident pas à envoyer leurs enfants en classe". En 1884, un second bâtiment fut construit aux hameaux des Commènes pour accueillir les isolés. Ces deux écoles, toujours en service, envoient les enfants âgés de 11 ans, soit au collège privé d'Orchamps-Vennes, soit au collège laïc de Morteau.

Un centre de vacances accueille des adolescents : on y pratique l'équitation.



Faint, illegible text at the top of the page, possibly a header or introductory paragraph.

Main body of faint, illegible text, appearing to be several paragraphs of a document.

Faint, illegible text at the bottom of the page, possibly a footer or concluding paragraph.

