

# FUANS 1997



**BULLETIN MUNICIPAL**



## LE MOT DU MAIRE...

La Municipalité vous présente ses meilleurs voeux pour la nouvelle année. Que 1998 apporte à chacun :

la réalisation de ses objectifs

la santé, sans elle, que ferions-nous ?

à tous les malades, nous souhaitons un prompt rétablissement

la paix dans notre village et pour chacun de nous

la prospérité pour que tous vos projets se réalisent en espérant qu'il y ait moins de chômage. Malheureusement notre commune n'est pas épargnée par ce fléau actuel. Nous sommes dans un monde en pleine mutation où tout se transforme aussi bien au niveau du travail que de l'agriculture et des affaires.

Gardons confiance et le bonheur sera au rendez-vous !

Bonne année à tous et bonne santé à notre commune.

Votre Maire,  
Pierre GUILLET

La Municipalité vous envoie  
à Noël  
à Noël

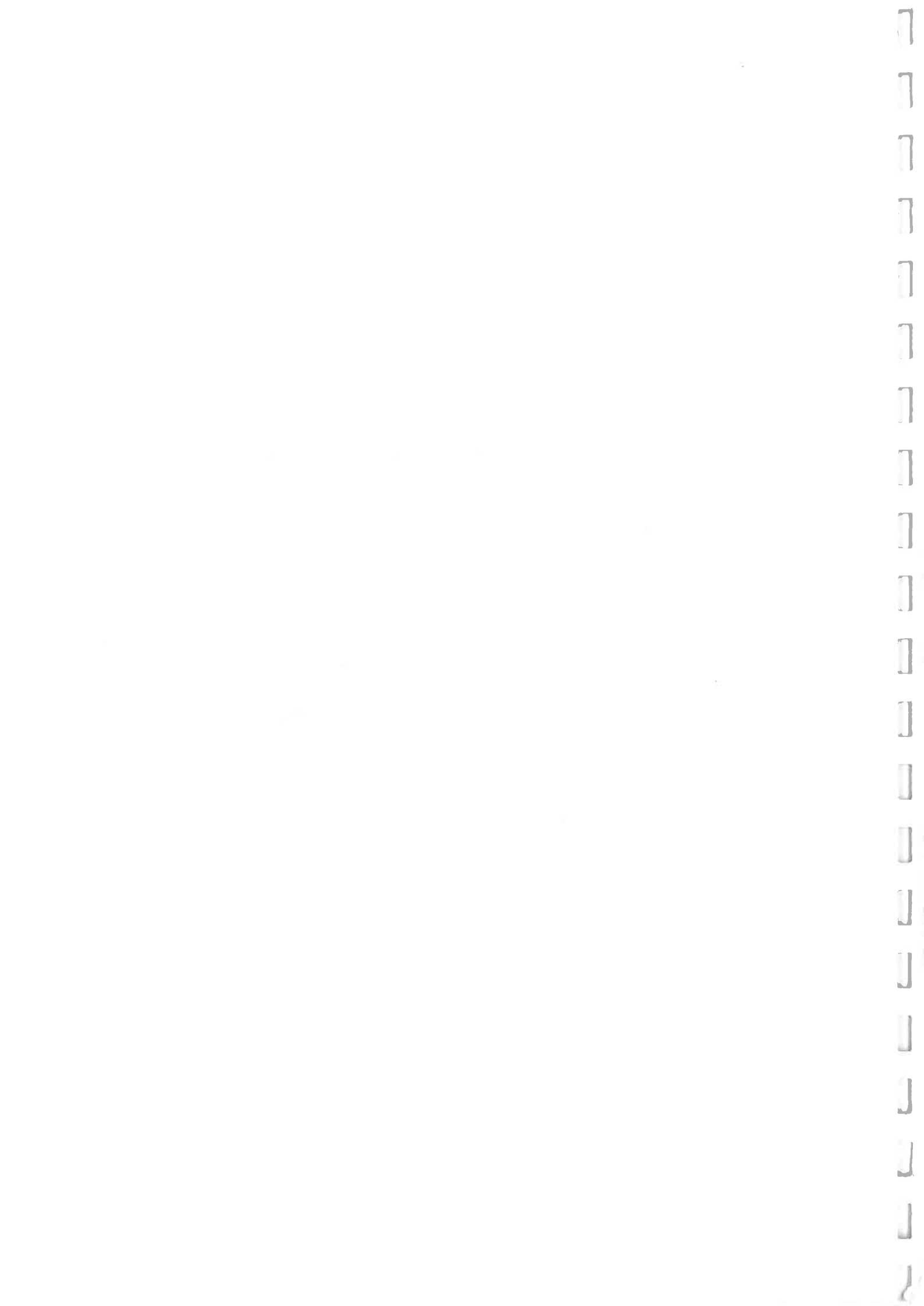

## Historique de la fontaine en face de l'église

La fontaine "près de l'église", telle que nous la voyons aujourd'hui, existe depuis 1856. Ce n'est pas à proprement parler une fontaine ( avec bassin et lavoirs) mais avant tout un réservoir d'eau.

Pour mieux en saisir l'importance, remontons à la fin du XVIIIe siècle. Le village possède alors trois fontaines alimentées par les terrains supérieurs de la côte, sans système satisfaisant de recueillement des eaux. Celle du bas ( vers chez M. Alix Querry ) et celle du milieu sont à peu près pourvues en eau mais celle du haut ( vers chez M. Patton ) est à sec une grande partie de l'année.

On imagine l'intérêt et l'enjeu que représente la construction d'un réservoir dans la partie haute du village. Le projet évoqué de longue date ne va aboutir qu'après de nombreuses années.

Une "fontaine", ou plutôt un point d'eau existe déjà à cet endroit en 1779, date d'une délibération qui confie à la seule charge des habitants du village l'entretien des fontaines proches de leurs habitations. Aussi, quand on envisage, en 1824, des réparations, le préfet décide d'en imputer les frais à la commune. Mais les habitants des fermes et des hameaux ( soit les 2/3 de la population ), soutenus par la municipalité, ne veulent pas faire " le sacrifice de dépenser de l'argent pour l'entretien des objets, qui ne les regardent et ne les intéressent pas plus que les villageois de Grandfontaine et Fournets, Guyans "... On ne sait qui a obtenu gain de cause à cette époque, mais la "fontaine" reste en l'état.

Vers 1830 ( l'approvisionnement en eau pour le village est redevenu du ressort de la commune ) on envisage déjà la construction d'un réservoir.

Entre-temps, l'emplacement de la fontaine ainsi que la source qui l'alimente ont été acquis par un particulier, Mr Farine. La commune tente de négocier durant plusieurs années une concession avec lui mais en vain.

Aussi, en Février 1854, une délibération est votée pour la construction d'un réservoir. Mais les travaux ont du mal à se mettre en route.

L'architecte Pompié a dressé son projet : " Le réservoir de l'Eglise devrait être alimenté par deux sources situées sur le revers septentrional de la forêt dite du Mont de Fuans. Mais l'une de ces sources, la plus rapprochée des habitations est devenue la propriété d'un particulier. Il y a placé des tuyaux en bois pour ses propres besoins d'eau ....."

Les négociations entre la commune et le particulier n'avancent pas.

La population, elle aussi, s'impatiente. Ce réservoir d'eau, le premier au village, serait une sécurité en cas d'incendies " si fréquents à cette époque ". Finalement le réservoir est construit et, en juillet 1855, le projet définitif est dressé; seule la partie relative à la source dite de la haie du fourneau sera exécutée celle concernant la source litigieuse ne sera effectuée qu'après en avoir obtenu la concession soit par voie d'arrangement, soit par expropriation. Le projet réalisé en deux temps ne compromet en rien la réunion ultérieure des deux sources et leur arrivage au réservoir. ( Débit de 27 l /min pour les deux )

Les travaux sont terminés en mai 1856 pour l'exécution de la conduite principale.

En ce qui concerne la seconde source, les choses s'arrangent. En novembre 1856, la commune peut enfin acquérir le terrain " situé au Clos du dessus, en face du presbytère, d'une longueur de 15 m sur 7m80 pour l'établissement d'un réservoir avec fontaine, tel au surplus que ce terrain est occupé aujourd'hui par le dit réservoir ". Mr Farine, le particulier, reste propriétaire du terrain où se trouve la source, " la commune ne pourra faire de réparation à la conduite d'eau sans l'accord du propriétaire à qui elle devra verser une indemnité ".

La deuxième tranche de travaux peut avoir lieu; le réservoir est opérationnel. ( Coût total des travaux : 6 870 F ) Il peut alimenter le presbytère; de plus, sa vidange se fait par une conduite d'eau arrivant au centre du village, bien utile en cas d'incendie.

En 1998, dans le cadre du projet d'aménagement du centre du village, cette fontaine sera rénovée et remise en eau.





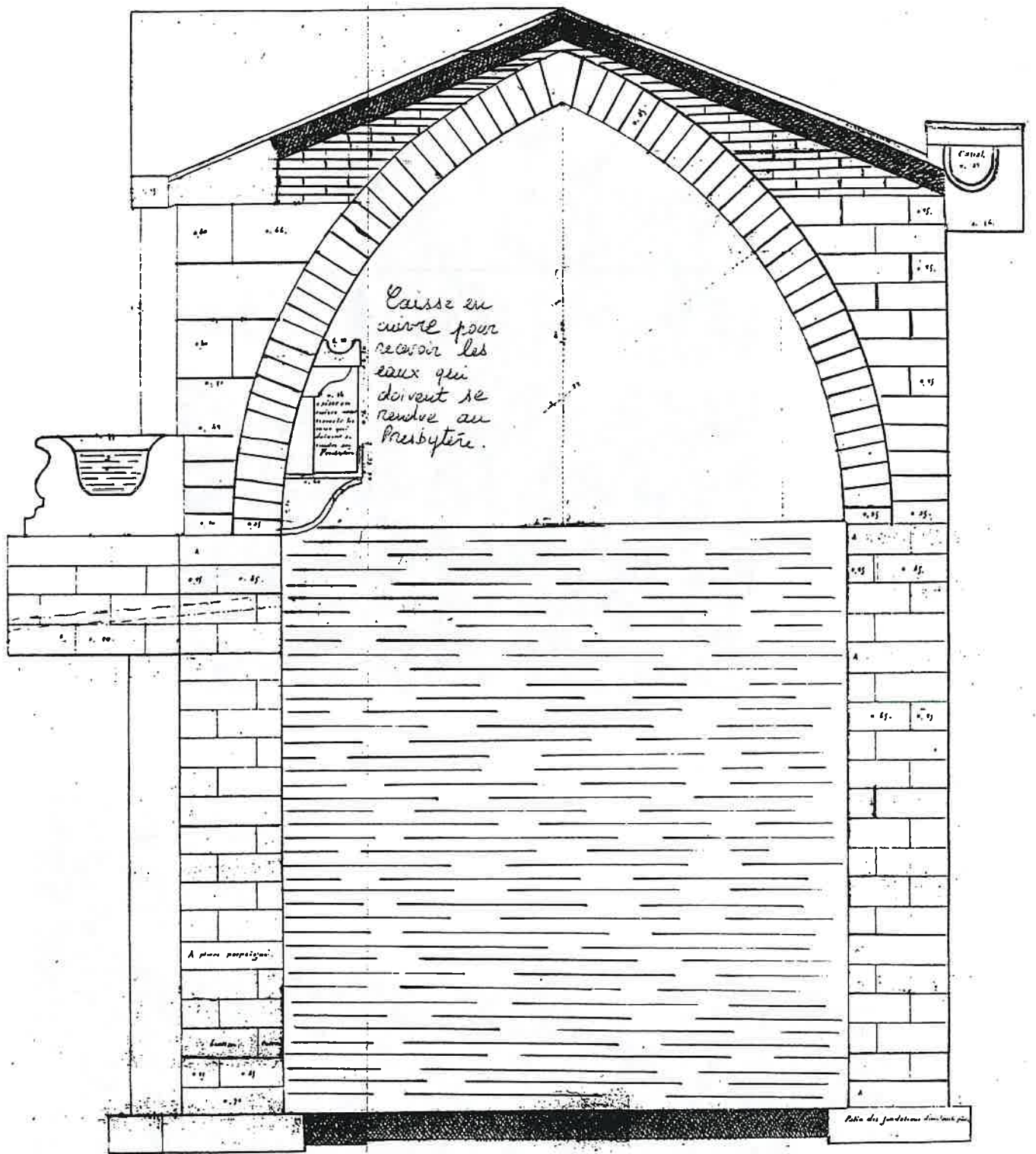

Coupe transversale. Échelle de 1/200



# L'O.N.F.

## LES VENTES

Ventes	Parcelles	Acheteurs	m3	Prix HT	Moyenne
24 avril 1997 les Fins	non soumis	RHD Fournets	434	88000	202
*	non soumis La Faye	VERDOT Besancon	411	106000	258
*	1 à 8 11 à 23-26	BULIARD Damprich.	148	30000	202
27 mai Maïche	16	Grégoire Gilley	270	92000	340
26 juin Pontarlier	16	Jurasciages O. Vennes	543	198000	364
12 septem. Pontarlier	21	Brossard Indevillers	338	136000	402
*	34	Brossard	222	73000	328
03 octobre Ornans	non soumis	Verdot Besançon	19	6600	347
04 novembre	21	Jurasciages	410	158000	385
10 octobre	Futaies	Habitants		10600	

## LES TRAVAUX

DESCRIPTIF DES TRAVAUX-LOCALISATIONS (parcelles...)	QUANTITE	CODE TVA	PRIX-UNIT HT	PRIX TOTAL HT	MODE FACTURATION	OBSERV
<b>TRAVAUX REALISES PAR L'O.N.F.</b>						
<b>TRAVAUX D'INVESTISSEMENT</b>						
REGENERATION RESINEUSE ARTIFI. Dégagement manuel Localisation: HA 12 12	9,00 HA	3	3000,00	27000,00	ONF(prix unit.)	Part.
REGENERATION RESINEUSE NATURE. Dégagement manuel Localisation: 14	2,30 HA	3	3000,00	6900,00	ONF(prix unit.)	Part.
REGENERATION RESINEUSE NATURE. Dégagem. -Dépress. - Nettoiem Localisation: 12	2,00 HA	3	4000,00	8000,00	ONF(prix unit.)	Part.
<b>Total opération</b>				<b>41900,00</b>		
<b>TRAVAUX REALISES PAR L'O.N.F.</b>						
<b>TRAVAUX D'ENTRETIEN</b>						
MAINTENANCE DU DOMAINE Entret. limites et parcellaire Localisation: DIVERSES	8,00 KM	3	900,00	7200,00	ONF(prix unit.)	Part.
<b>Total opération</b>				<b>7200,00</b>		

# La Forêt

Le Conseil Municipal a décidé au mois de juin de soumettre de nouvelles parcelles à l'ONF qui en assurera désormais l'entretien. Le patrimoine boisé se trouve porté à 221 hectares.

## PARCELLES A SOUMETTRE AU REGIME FORESTIER

LIEU-DIT	Section Numéro	Contenance (ha . a . ca)	
		totale	à soumettre
<b><i>Territoire communal de FUANS</i></b>			
sous le rang du moine	ZC 12	0 . 52 . 80	0 . 52 . 80
le frêne	ZC 25	1 . 12 . 20	0 . 18 . 80
bois dessous	ZD 3	14 . 57 . 80	2 . 05 . 10
aux dix journaux	ZI 29	2 . 74 . 60	2 . 20 . 50
le hameau de la faye	ZM 1	1 . 69 . 00	1 . 69 . 00
le hameau de la faye	ZM 12	1 . 06 . 20	0 . 97 . 20
sous charrière	ZN 8	2 . 86 . 40	2 . 18 . 70
bois de la faye	ZN 16	10 . 00 . 10	0 . 91 . 60
bois de la faye	ZN 20	39 . 33 . 90	0 . 94 . 80
TOTAL A SOUMETTRE			11 . 68 . 50

Le remembrement a engendré la révision d'aménagement de la forêt. La restructuration foncière a donc été réalisée ; la forêt communale soumise se trouve divisée en 36 parcelles que vous verrez sur la carte.





**Division de PONTARLIER-NORD**  
 9 rue des jardins BP 314 25304 PONTARLIER Cedex  
 Tél. 03.81.46.29.10 Fax. 03.81.39.72.09

**N**



**MISE A JOUR**  
**Août 1997**

**PLAN DE SITUATION**  
 ECHELLE : 1/25 000  
 Carte I.G.N. : MORTEAU

**Forêt Communale**  
**de FUANS**

**LEGENDE**

-  E.C. de FUANS
-  F.C. de Fournets-Luisans
-  Routes revêtues
-  Routes empierrées

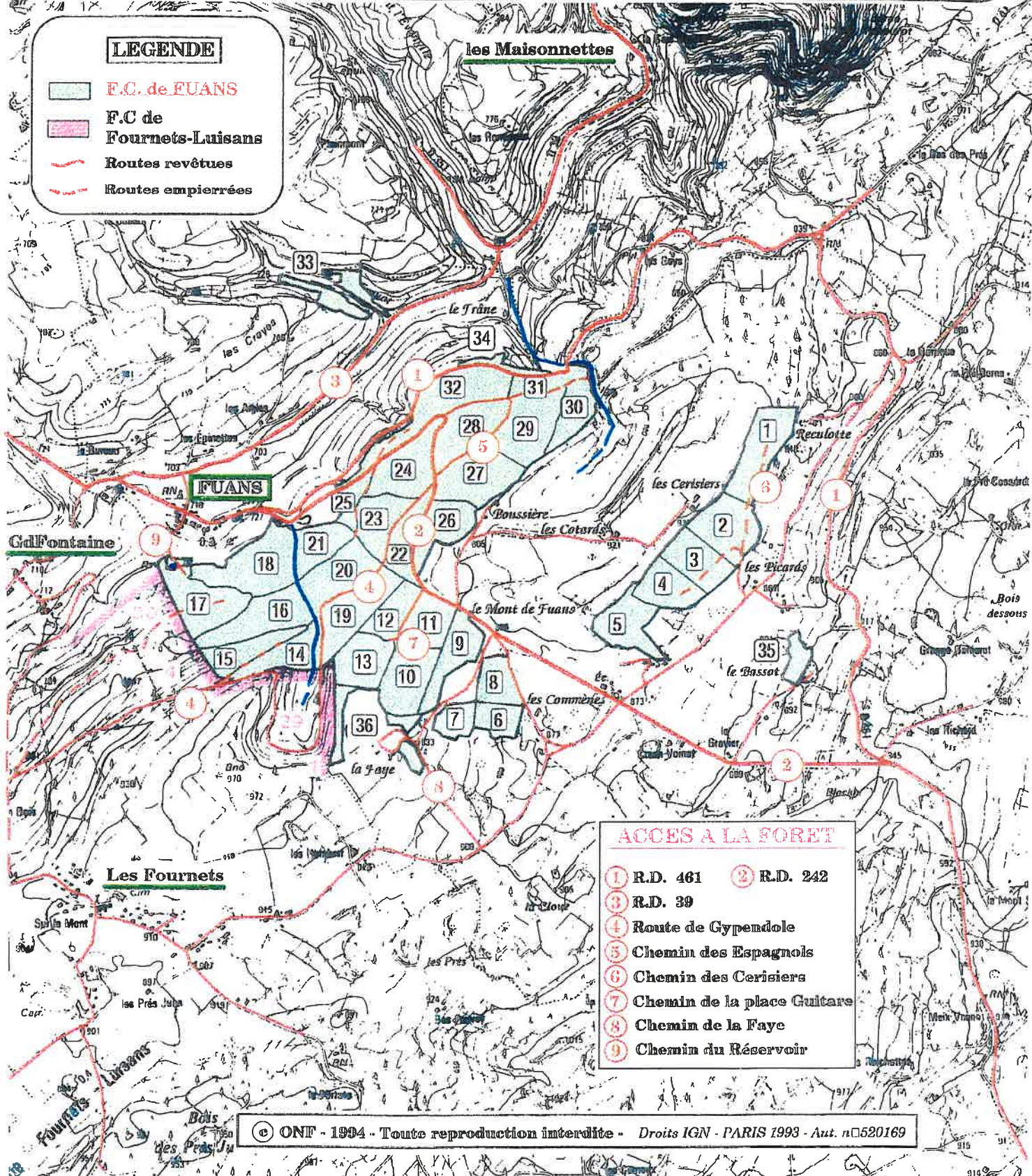

**ACCES A LA FORET**

- ① R.D. 461
- ② R.D. 242
- ③ R.D. 39
- ④ Route de Gypendole
- ⑤ Chemin des Espagnols
- ⑥ Chemin des Cerisiers
- ⑦ Chemin de la place Guitare
- ⑧ Chemin de la Faye
- ⑨ Chemin du Réservoir



**Forêt communale de FUANS**

**Extrait de la Matrice cadastrale**  
 Concernant les propriétés inscrites sous le nom de COMMUNE de FUANS

Lieu - dit	Section Numéro	Surface (ha , a ca)		Compte cadastral	Nouvelles parcelles forestières concernées
		Totale	Soumise		
<b>TERRITOIRE COMMUNAL DE FUANS</b>					
le Cotard ou bois Cerisier	<b>B 338</b>	1 , 66 10	1 , 66 10	3	5
sous le rang du Moine	<b>ZC 10 b-c</b>	6 , 70 00	3 , 79 20	8	33
sous le rang du Moine	<b>ZC 12</b>	0 , 52 80	0 , 52 80	7	33
le Frane	<b>ZC 25</b>	1 , 12 20	1 , 12 20	8	34
Bois dessous	<b>ZD 3</b>	14 , 57 80	14 , 54 80	7	31 - 32
Bois dessous	<b>ZD 4 *</b>	0 , 04 80	0 , 04 80	7	31
Bois dessus	<b>ZD 8 *</b>	0 , 14 60	0 , 14 60	7	30
Bois dessus	<b>ZD 9</b>	24 , 46 10	24 , 46 10	7	26 - 27 - 29 - 30
Bois dessus	<b>ZD 10 *</b>	3 , 54 40	3 , 54 40	7	29 - 30
Bois dessus	<b>ZD 11</b>	1 , 11 40	1 , 11 40	7	29 - 30
Bois dessus	<b>ZD 12</b>	4 , 93 60	4 , 93 60	7	28
Bois dessus	<b>ZD 13 *</b>	2 , 59 20	2 , 59 20	7	28
Communal du Mont	<b>ZD 14</b>	6 , 19 00	6 , 19 00	7	24 - 25
Communal du Mont	<b>ZD 15 *</b>	3 , 43 00	3 , 43 00	7	23 - 24 - 25
Communal du Mont	<b>ZD 16</b>	5 , 25 20	5 , 25 20	7	23 - 24 - 25
Communal du Mont	<b>ZD 17</b>	0 , 33 50	0 , 33 50	7	22 - 23
Communal du Mont	<b>ZD 18</b>	4 , 52 10	4 , 52 10	7	22
le Cotard	<b>ZH 8</b>	0 , 72 00	0 , 72 00	7	1
le Cotard	<b>ZH 9 *</b>	1 , 25 60	1 , 25 60	7	1
le Cotard	<b>ZH 10</b>	9 , 44 20	9 , 44 20	7	1 - 2
Bois des Cerisiers	<b>ZI 1</b>	22 , 61 30	22 , 61 30	7	2 - 3 - 4 - 5
aux Dix Journaux	<b>ZI 29</b>	2 , 74 60	2 , 20 50	8	35
le Hameau de la Faye	<b>ZM 1</b>	1 , 69 00	1 , 69 00	7	36 A
le Hameau de la Faye	<b>ZM 12</b>	1 , 06 20	0 , 97 20	7	36 B
Bois des Commènes	<b>ZM 20</b>	11 , 18 10	11 , 18 10	7	6 - 7 - 8
sous Charrière	<b>ZN 8</b>	2 , 86 40	2 , 54 00	8	18
sous Charrière	<b>ZN 15</b>	2 , 19 00	0 , 19 70	7	25
Bois de la Faye	<b>ZN 16 *</b>	10 , 00 10	8 , 36 00	7	17 - 18 - 21 - 25
Bois de la Faye	<b>ZN 17</b>	7 , 96 20	7 , 96 20	7	17
Bois de la Faye	<b>ZN 18</b>	0 , 42 30	0 , 42 30	7	17
Bois de la Faye	<b>ZN 19</b>	34 , 85 40	34 , 85 40	7	14-15-16-18-20-21-23-25
Bois de la Faye	<b>ZN 20</b>	39 , 33 90	39 , 33 90	7	9-10-11-12-13-19-36C
<b>TOTAL</b>			<b>221 , 97 40</b>		

\* : parcelles constituant l'emprise future du CD461 pour une surface soumise de 19,3760 ha

Certifié conforme à la Matrice Cadastreale,  
 Pontarlier, le 10 Juin 1997  
 Le Technicien Forestier, M. OUDET.

# Etat-Civil

<u>NAISSANCES :</u>	<sup>16</sup> Pauline REUFLY	43 21.03.1997
	3 Julien DÄNGELI	09.04.1997
	Pierre VAUFREY	11.11.1997
	Alexis SANSEIGNE	11.11.1997
<u>MARIAGES :</u>	Denis VERMOT-DESROCHES	01.03.1997
	Marie-France PERRET	
	Stéphane PATTON	27.09.1997
	Catherine DURLIN	
<u>NOCES D'OR :</u>	Claude DODANE	10.05.1997
	Cécile QUERRY	
<u>DECES :</u>	Odette LIGIER	10.07.1997
	Frédéric BARET	02.09.1997
	Paul VUILLEMIN	23.09.1997

## SE SONT INSTALLEES DANS NOTRE VILLAGE :

Nouvelles maisons : Mr et Mme Eric RENAUD ; Alix et Elise  
Mr et Mme Dominique GUYE ; Julien  
Mr et Mme Denis DEBOUCHE ; Pierre et Marion  
Mr et Mme Eric BERGER ; Dylan et Tiffany  
Mr et Mme Frédéric JOLLY ; Laurie  
Hôtel PATTON : Mr et Mme David RIZZI ; Hillary

Nouveaux locataires : Mr Eric LOUVET chez Mr Alix QUERRY  
Mlle Annie FRANKAUSER

Mr Laurent HOCLET chez Mr Philippe REUFLY  
Mlle Christelle PETITHUGUENIN

Mr Frank NICOLIN chez Mr Jean-Marie BOISSENIN

# Budget : Fonctionnement

## RECETTES PRINCIPALES :

Ventes de bois	920000
Communaux	73000
Loyers communaux	100000
Dotations de l'Etat (DGF)	220000
Contributions directes (centimes)	200000
Remboursement salaires agents	70000

## DEPENSES PRINCIPALES :

Carburants	25000
Combustibles	40000
Fournitures de bureau	6000
Frais téléphone et timbres	10000
Frais de personnel	240000
Charges sociales + cot. ass.	102000
Impôts fonciers	54000
Entretien des bâtiments	45000
Entretien voirie communale	70000
Entretien matériel de transport	10000
Electricité - eau	63000
Assurances	28000
Achat petit matériel	13000
Aide sociale	38000
Service incendie	13000
Charges intercommunales (Fournitures scolaires...)	20000
Frais de garderie des bois	100000
Participation diverses (cantine, transport...)	15000
Subventions	16000
Fêtes et cérémonies	40000
Indemnités Maire + adjoints	57000
Intérêts des emprunts	67000
Charges au SIMPO	67000

# Budget : Investissement

## DEPENSES PRINCIPALES :

Emprunts	161000
Auto communale	15000
Toit église	73000
Logement école Commènes	120000
Logement fromagerie	275000

### Prévues :

Fontaine place église	300000
Ruisseau GIPANDOL	47000

## RECETTES PRINCIPALES :

Fonds compensation TVA	35000
Citerne Commènes	22000
Subvention FEOGA 5B	25000
Département / place	52000
Agence eau / place	24000
Subvention trottoirs	12000



# Création d'un logement rez-de chaussée Ancienne Fromagerie des Commènes

En 1993, lors d'un premier projet de réaménagement de la fromagerie, la commune a désiré mettre en place deux premiers logements à l'étage de celle-ci. Aujourd'hui un troisième logement au rez-de-chaussée vient d'être terminé dans des locaux jusqu'à présent inoccupés.

Aucune modification n'est apportée au volume existant de l'ancienne fromagerie. Seules quelques modifications de baies ont été nécessaires à la réalisation de ce nouveau logement. A l'arrière de la bâtisse, un petit chassis est supprimé et remplacé par une nouvelle baie ayant les mêmes dimensions que les baies existantes à l'étage.

A l'avant, à l'extrémité de la façade, une porte est transformée en fenêtre. Cette baie a les mêmes dimensions et la même modénature que les trois autres baies déjà présentes sur la façade avant en rez-de-chaussée.

Cet appartement est conventionné. Le loyer mensuel est de 1830 Francs.



## PLAN DE FINANCEMENT

**DEPENSES PREVUES : 275 000TTC**

**FINANCEMENT :**

A - Subvention d'Etat (Palulos) 5%	3000
B - Conseil Général du Doubs 16,66%	35000
C - D.G.E 25%	50000
D - Autofinancement (sans prêt)	187000
<b>TOTAL TTC</b>	<b>275000</b>

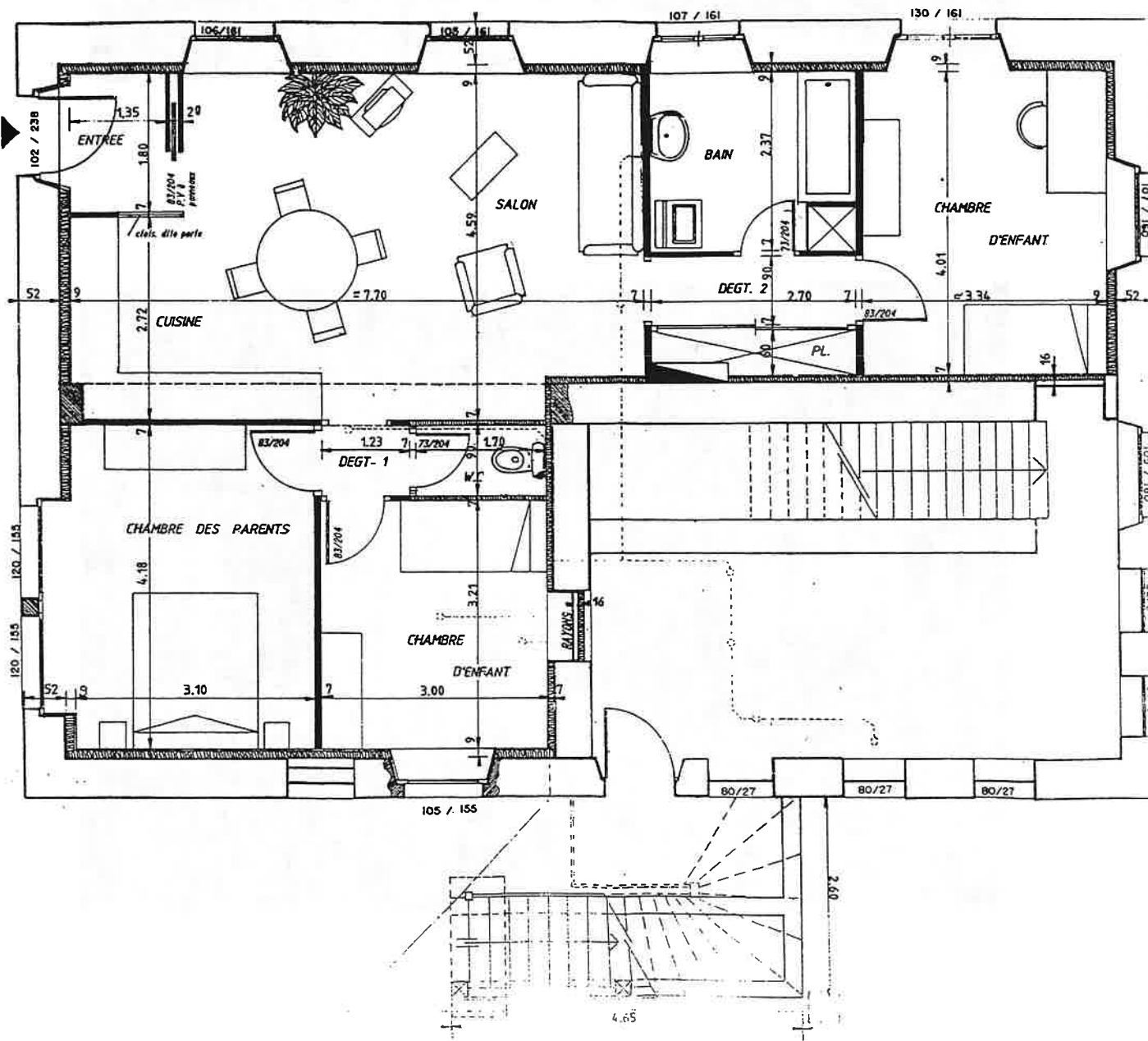

# L'Ecole des Commènes

Les travaux dans le logement de monsieur et madame BAGATELLA sont terminés depuis septembre. L'aménagement des combles se présente ainsi :

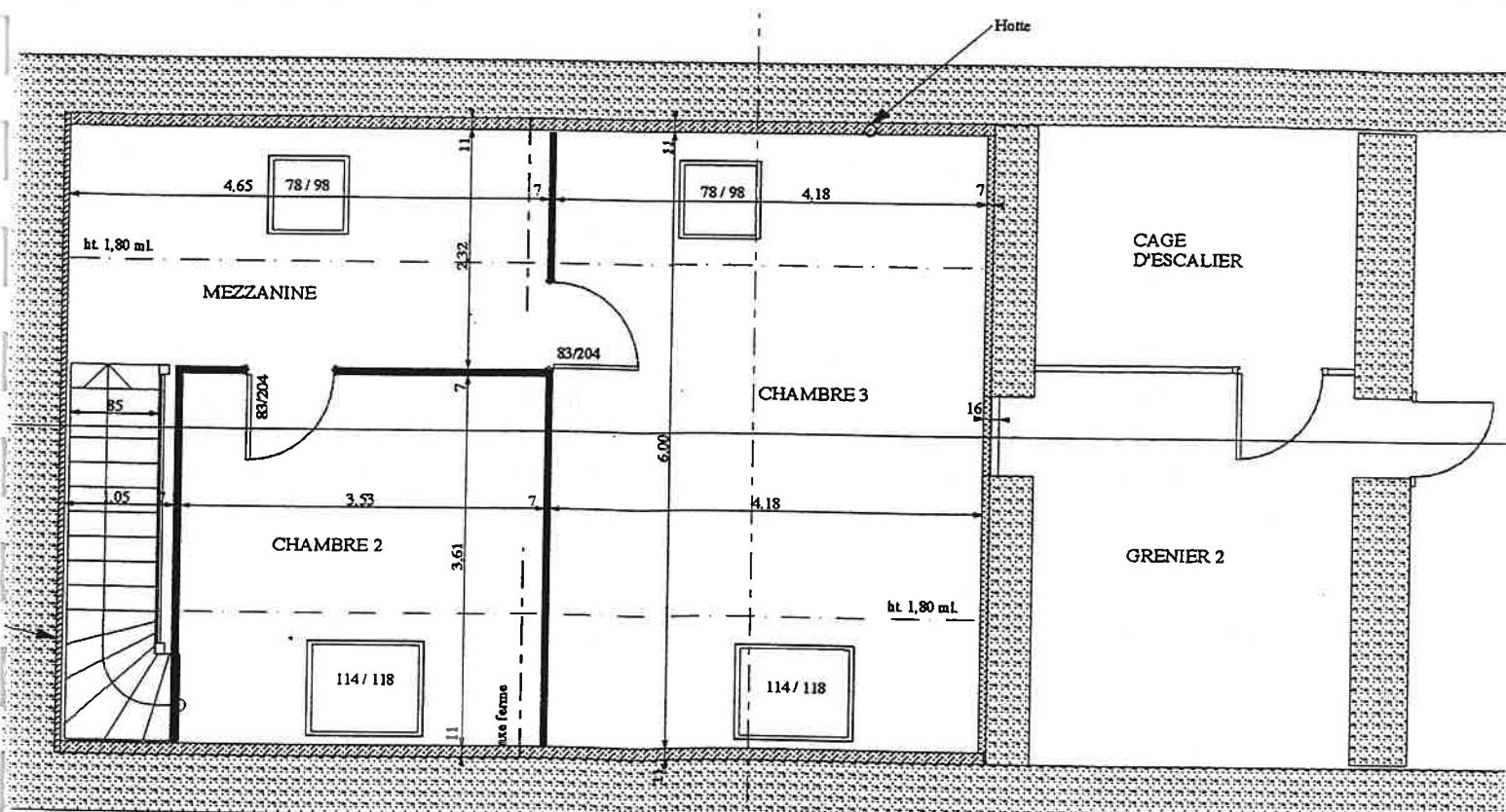

## PLAN DE FINANCEMENT

<b>DEPENSES T.T.C.</b>	<b>114 594 F</b>
<b>FINANCEMENT sur valeur TTC</b>	
A - Subvention d'Etat (Palulos) 1 x 15 000 x 5%	750 F
B - Conseil Général du Doubs 95 020 x 16.66%	15 830 F
C - D.G.E 95 020 x 25%	23 755 F
D - Autofinancement (pas de prêt)	74 259 F
<b>TOTAL TTC</b>	<b>114 594 F</b>

## R.P.I. Fournets-Luisans Fuans

Fin de l'année civile. Saison des bilans. Pour nous qui vivons au rythme des années scolaires, il n'est pas très aisé à faire puisqu'à cheval sur deux périodes .

Pour en revenir au mois de juin, 18 élèves nous ont quittés, 15 qui ont intégré les Collèges du secteur et 3 dont les parents ont déménagé. Autant dire que le cinquième de notre effectif total, soit quasiment celui d'une classe, partait et nous avons quelques inquiétudes quant au nombre d'élèves qui seraient scolarisés à la rentrée de septembre. Fort heureusement, de nouvelles familles ont emménagé et notre effectif actuel est de 106 élèves contre 107 l'an passé. Le nombre total de familles ayant des enfants scolarisés est de 68.

Nous accueillons 3 élèves de Grandfontaine, 14 du village de Fuans, 21 du secteur des Commènes, 51 des Fournets, 14 du Luisans, 3 des Combottes et 1 de Vennes. Ces chiffres indiquent une stabilité pour les enfants de Fuans Village ou des Fournets, une augmentation de ceux des Commènes et une baisse nette de ceux du Luisans.

L'équilibre entre filles ( 54 ) et garçons ( 53 ) est quasiment réalisé même si certaines années ( 1994 ) il n'y a eu que peu de garçons et d'autres (1992 ) peu de filles.

L'organisation pédagogique a changé à la rentrée puisque les CE1 ont regagné l'école des Fournets et la moitié des GS celle du Luisans. La composition des classes est la suivante : CM1-CM2 : 14 + 9, CE1-CE2 : 10 + 10, GS-CP : 6+12,GS-MS: 8+13, PS-TPS : 17+7. Notre répartition vise à équilibrer les classes autour de 20 élèves en tenant compte de l'âge, de l'origine géographique des enfants en essayant autant que faire se peut d'éviter le partage des cours, mais ce n'est pas toujours évident.

Le Conseil d'école a été renouvelé le 17 octobre dernier. Mmes Lydie Cachoz, Brigitte Kovacic, Patricia Laubert, Claude Sourice et Mr Pierre Baron représenteront les parents d'élèves pour cette année scolaire.

Je ne parlerai pas des sorties scolaires puisque l'article de l'Association des Parents d'Elèves les évoque. A ce sujet, un de nos actuels soucis est la révision par le Ministère de l'Education Nationale des normes d'encadrement pour tout déplacement, activité de plein air ou classe de découverte. Le texte paru à la rentrée a déjà été assoupli, mais bien des questions demeurent en suspens.

Deux réalisations à l'actif de nos municipalités cette année pour un mieux vivre de nos enfants : le plateau de sport des Fournets enrobé cet automne et l'abri de car des Commènes.

Joyeuses fêtes de fin d'année et bonnes vacances de Noël à tous.

## Le Club du 3e Age

Comme chaque année voici un petit compte rendu de nos activités.

Notre club compte 30 adhérents. Nous avons le plaisir d'accueillir deux nouveaux membres, Pierre et Adrienne BORNE.

Au cours de la saison 96-97, lors de nos rencontres, nous avons reçu les clubs de FOURNETS-LUISANS et GUYANS pour des après-midi tarots. Ceux-ci ont fait de même dans une chaleureuse amitié.

Le voyage de fin d'année organisé par le club de FOURNETS-LUISANS nous a conduit en Alsace, à MITTELWHIR ; nous avons tous gardé un excellent souvenir de cette journée.

Pour commencer la saison 97-98, nous avons organisé un match au loto qui s'est déroulé le 16 novembre.

Notre pensée s'en va vers nos malades à qui nous souhaitons un prompt rétablissement.

Un grand merci à la Municipalité qui n'oublie pas ces anciens avec le repas de fin d'année et son geste financier.

Bonne et heureuse année à tous ; bonne santé.

Le Club

# Comité des Fêtes

Comme chaque année, les activités du Comité des Fêtes sont ouvertes par l'Assemblée Générale.

Cette réunion a pour but:

- d'élire les membres du bureau; comme l'an passé chacun a été reconduit dans ses fonctions. Nous remercions Gérard Vuillemin pour sa participation active.

- de réviser l'année écoulée.

- de faire le point sur les activités de l'année à venir.

Nous espérons un peu plus de motivation de la part de la population de notre village afin que celui-ci reste " vivant ".

En 1997, les manifestations que le Comité des Fêtes a organisées ont été :

- le banquet des Classes du 23 Février préparé par le Restaurant Guillet. Nous sommes toujours fiers d'accueillir nos doyens et tous ceux qui répondent à notre invitation.

- le pique-nique du 15 Août qui réunit en général 150 personnes autour du barbecue géant. L'après-midi animée par plusieurs jeux dans une ambiance familiale, avec en prime une course aux sacs par couple; pas toujours facile " N'est-ce pas Josiane "

Au cours de la matinée, les plus courageux ont pu parcourir les alentours en VTT. "L'effort avant le réconfort". Nous vous attendons cette année avec vos amis.

- Le souper dansant le 18 octobre préparé par Dany Normand et animé par La Bande à Fafa. L'ambiance y est chaleureuse.

- Le Téléthon se déroule toujours le premier week-end de décembre. Le Comité y participe par sa présence et son aide au gymnase d'Orchamps-Vennes.

Le Comité remercie toutes les personnes qui participent bénévolement à l'organisation et au bon déroulement des manifestations de notre village et vous donne rendez-vous le vendredi 16 janvier pour son assemblée générale.

Nous invitons d'ores et déjà les conscrits à réserver le dimanche 21 février pour leur banquet des classes.

Le Comité des Fêtes vous présente ses meilleurs voeux pour l'année 1998.



## FETE DE LA SAINTE CECILE

Vendredi 5 décembre au soir les chorales de GUYANS-VENNES et de FUANS se sont rassemblées à la salle des fêtes de Fuans pour fêter Sainte Cécile, leur patronne. C'est dans une ambiance de joie et de gaieté que s'est déroulée cette soirée.

Sept choristes étaient à l'honneur pour leurs nombreuses années de participation à cette chorale. Madame Maryvonne BOUJON a été chargée par le ministère de la culture pour remettre les diplômes ainsi que les médailles d'honneur des sociétés musicales et chorales à ces sept récipiendaires.

Ont été décorés :

Mlle Hélène DODANE  
Mme Monique GAUME  
Mr Alix QUERRY  
Mr Jean PATTON  
Mr Maurice PATTON  
Mr Constant CATTET  
Mr Bernard BOUJON

Nous leur présentons toutes nos félicitations pour leur assiduité, leur dévouement et leur talent.

Le doyen de l'assemblée, monsieur Alix QUERRY a pris la parole pour remercier les organisateurs de cette soirée, les chefs de chœur ainsi que les choristes. Il a regretté le manque de recrues et fait appel aux bonnes volontés.

La soirée s'est terminée en chansons dans la gaieté et la bonne humeur

Pierre BORNE

# Association de Parents d'Elèves

Cette année, l'Association de Parents d'Elèves a subi quelques changements au sein de son équipe :

- Départ de Mr Christian Cupillard, trésorier, remplacé par Mme Pascale Bagatella.

- Départ de Mme Monique Musy, secrétaire, remplacée par Mme Nathalie Tournier.

Nous les remercions tous deux pour leur dévouement durant ces années passées.

Un merci tout particulier à Mme Régine Bouillet qui s'est dépensée sans compter pendant 20 ans pour faire vivre l'Association en ayant toujours à l'esprit le souci de l'intérêt des enfants et de leur éducation.

Le rôle principal de l'Association étant de gérer la cantine scolaire, 1 716 repas ont été préparés et servis par Mme Jeanine Hawryliszyn pour l'année scolaire 1996 -1997.

De plus, l'Association propose différentes activités :

- le loto qui a connu un vif succès l'année scolaire dernière aura lieu à la Salle des Fêtes des Fournets le 21 Février 1998.  
Venez nombreux.

- le repas de fin d'année scolaire, convivial et chaleureux.

- la kermesse villageoise où nous sommes présents maintenant pour la 5e fois, à la demande du Comité des Fêtes.

- la bourse aux skis bien fréquentée cette année a permis à quelques familles de s'équiper en matériel à des prix raisonnables.
- la fête de Noël où tous les enfants sont conviés à un repas de fête préparé par Jeanine et les membres du comité.

Les bénéfices recueillis par l'Association dans ces manifestations permettent de participer financièrement aux différentes activités scolaires proposées par les instituteurs : concerts, spectacles, voyages, achat de matériels divers.

En effet, les plus petits sont partis en train depuis Morteau au Bois du Petit Château. Les CP - CE1 ont éveillé leur curiosité à la forge et à la Ferme-Musée de Grand-Combe Chateleu pour finir par une promenade en bateau-mouche sur les Bassins du Doubs avec la visite du Saut du Doubs. Pour les plus grands, aucune sortie n'a été organisée en fin d'année, compte-tenu du fait qu'ils étaient partis en classe de mer l'automne précédent. Pour préparer le travail de l'année scolaire en Arts Plastiques, une visite de l'exposition Miro à la Fondation Giannada à Martigny a eu lieu au mois d'octobre dernier. Elle a permis de visiter également le Musée de l'automobile et l'exposition Charlie Chaplin.

Merci à tous.

## Le Triolet

Voici 10 ans que nous donnions notre premier Concert!  
Depuis, un répertoire important :  
Plus de 120 chants enregistrés.

Plusieurs Concerts chaque année.  
Dans nos villages et à l'extérieur.

La joie de se rencontrer,  
le plaisir de chanter,  
et de partager de bons moments  
dans un climat d'amitié.

Voilà ce qui caractérise notre Chorale " Le Triolet ".

Si vous avez envie de chanter, n'hésitez pas à nous  
rejoindre.





**« On ne remplacera pas le sang humain  
on aura toujours besoin de sang humain »**

*Le sang, c'est la vie*

L' Amicale des donneurs de sang du Val de Vennes dispose d'un fichier de près de 400 donneurs répertoriés et notre bureau se compose de 18 membres répartis sur presque toutes les communes du Val de Vennes.

Si des personnes sont intéressées pour venir compléter nos rangs, c'est avec plaisir que nous les accueillerons ; qu'elles n'hésitent pas à prendre contact auprès de la présidente, madame GUINARD, ou lors de la prochaine collecte.

La principale activité de notre association est l'organisation des collectes. Nous avons cinq collectes de sang par an dont deux en soirée avec une moyenne de 77 donneurs prélevés et cinq collectes plasma-plaquettes avec 12 à 15 donneurs qui sont convoqués par l'établissement de transfusion sanguine.

Nous organisons notre souper dansant chaque automne, le 3ème samedi de novembre, dans une bonne ambiance et même s'il n'y a pas eu l'affluence escomptée nous espérons être plus nombreux l'année prochaine !

Cette année, nous avons différencié le souper et l'assemblée générale au cours de laquelle a lieu la remise des médailles et diplômes en présence d'un médecin de l'E.T.S. Il a répondu à toutes les questions et nous a expliqué la nouvelle mesure d'avril 1997 concernant les personnes transfusées qui ne peuvent plus donner leur sang. Ces personnes transfusées étaient particulièrement motivées et en reconnaissance venaient régulièrement aux collectes. Leur contre-indication est un coup dur pour les associations qui voient déjà le nombre de leurs donneurs sans cesse en diminution.

Aussi nous lançons un appel pressant à toutes et à tous, et surtout aux plus jeunes pour se mobiliser et venir donner leur sang. Soyez sûr qu'il en sera fait le meilleur usage pour sauver des malades et des accidentés.

Les collectes de 1998 :

mercredi 25 février, le matin  
mardi 26 mai, le matin  
jeudi 30 juillet, l'après-midi  
mardi 06 octobre, l'après-midi  
jeudi 24 décembre, le matin

Florence GUINARD, présidente

## **FA.DE.LI - VAL-DE-VENNES**

### **FAIM-DEVELOPPEMENT-LIBERTE**

L'Association FADELI - Val de Vennes - même si elle ne fait guère parler d'elle au plan médiatique local continue ses activités ici et son action dans la région de GUEGUERE au BURKINA FASO , suite à la réalisation d'une importante retenue d'eau en gabions (plus de 120000 m3) entre les villages de DAKOULA et DAKORE proches de GUEGUERE : un projet mené sur 5 ans, achevé en 1991 pour un coût de 150 000 Francs français. Nous nous sommes engagés durant les années 1992 - 1993 - 1994 - 1995 et 1996 sous le patronage de l'Association Française des Volontaires du Progrès (AFVP) en collaboration avec d'autres ONG dans un vaste programme d'aménagement de terroirs, toujours dans la région de GUEGUERE, mais aussi dans la nouvelle région administrative récemment créée du IOBA (GUEGUERE en faisant partie).

Par aménagement de terroirs, il faut entendre tout ce qui concerne l'aménagement du territoire dans une zone essentiellement rurale et agricole.

D'abord il fallut aménager les espaces maraîchers situés en aval des diverses retenues d'eau (canaux d'irrigation), d'aménager les accès aux « lacs » créés et aménager les zones d'abreuvement des animaux, de construire des digues anti-érosives en raison du fort ravinement en saison des pluies, de reconquérir des espaces forestiers dans des zones presque désertifiées, de promouvoir l'alphabétisation et l'éducation en construisant écoles et logements des maîtres, de participer aux programmes d'hygiène et de santé, soit en finançant les campagnes de sensibilisation, soit en s'investissant dans la réalisation de dispensaires de brousse.

Notre participation pour ses diverses actions s'est élevée à 25 000 F.F./an de 1992 à 1996 inclus. Pour 1997, nous nous sommes engagés pour une somme de 30 000 F.F. en demandant au maître d'oeuvre de l'opération « Les Volontaires du Progrès » de bien vouloir faire porter notre action dans notre région d'élection à savoir le département de GUEGUERE, pour justement rendre compte de nos actions. Par ailleurs, nous avons financé l'action de Marie-Colette ISABEY à hauteur de 5000 Francs pour les handicapés. Ci-joint fac-similé des lettres des Volontaires du Progrès concernant le programme 96/97 dans le département de GUEGUERE et l'accusé de réception de la convention signée de notre président.

Nos ressources, outre nos cotisations, les dons, les subventions communales et du SIVOM, proviennent également d'actions diverses ; cette année nous avons renouvelé notre opération « **du vin pour de l'eau** » ; certainement avez-vous été sollicités par les membres de FADELI pour participer à cette opération, elle pourra être poursuivie car nous n'avons pu satisfaire toutes les demandes.

En 1998, nous envisagerons des soirées contes et chants dans les villages du Val de Vennes, avec information.

Les jeunes compagnons d'ORCHEVAL qui s'étaient rendus à GUEGUERE en août 1994 s'intéressent toujours à nos actions, un des leurs, passé cet été à GUEGUERE a pu constater la bonne croissance de la plantation réalisée par leurs soins. Il a transmis nos amitiés et celles des habitants du Val de Venues aux autorités traditionnelles et administratives.

FADELI a été durement éprouvé, un de ses fidèles Philippe MYOTTE qui s'était rendu à GUEGUERE en 1985 nous a quitté prématurément à Noël dernier. Benjamin SOME un des principaux piliers du développement à GUEGUERE, ancien trésorier payeur général de OUAGADOUGOU a été victime d'un accident fatal en février dernier. Ils étaient amis, oeuvraient pour la même cause, étaient animés de la même foi. A leurs familles nous renouvelons nos messages d'amitié et d'espérance.

Aux habitants du Val de Venues, nous souhaitons une bonne et heureuse année !

Daniel CABAT - Hubert PRILLARD



association française des volontaires du progrès



association française des volontaires du progrès

A  
Monsieur Hubert PRILLARD  
FADELI  
25390 ORCHAMPS DE VENUES  
FRANCE

Ouagadougou, le 07/08/97

N/R. 112/IP/HO/FD/97

N/R. 423/JP/J/AG/97

Objet : Convention de collaboration  
AFVP / FADELI

Ouagadougou, le 18 Mars 1997

OBJET : Convention AFVP / FADELI

A  
Monsieur Hubert PRILLARD  
FADELI  
Val de Venues  
25 390 ORCHAMPS - VENUES  
FRANCE

Monsieur,

Monsieur,

Veillez nous excuser du retard que nous mettons à répondre à votre correspondance du 03 Février 1997.

Nous accusons réception de la convention de collaboration dûment signée par M Daniel CABAT, et nous vous en remercions.

Les nouvelles orientations du Projet visent la mise en oeuvre de l'approche Développement Local à l'échelle de toute la nouvelle Province du Ioba.

Conformément à l'article 2.2 de ladite convention, nous vous saurions gré de bien vouloir procéder au déblocage des fonds, soit la somme de 30.000 FF. En effet, la campagne étant bien engagée, l'apport de trésorerie nous est plus que nécessaire.

Un premier protocole de huit (8) mois à compter du 1<sup>er</sup> Novembre 1996 est signé par le Programme National de Gestion des Terroirs (PNGT) - Financement Banque Mondiale. Nous nous sommes engagés pour initier cette approche dans tous les villages des départements de Dano, Koper, et Orankua, et dans les quatre (4) anciens villages du département de Guéguéré (Dakoula, Guéguéré, Dahoré et Tenoulé).

Enfin, dans le cadre de notre contrôle interne, nous vous serions reconnaissant de bien vouloir nous faire parvenir l'arrêté des comptes de cette opération, dans vos livres et à la date du 31/12/96.

L'approche développement local met l'accent sur la responsabilisation des populations à travers la structuration du milieu et un transfert de pouvoir de décision et de savoir-faire au niveau local. Le document ci-joint « l'AFVP dans la zone de Dano - Bilan et perspectives » donne des précisions sur le contenu de cette démarche.

Vous souhaitant bonne réception de la présente, veuillez agréer, Monsieur, nos salutations distinguées.

Jean-Pierre HUIF  
Responsable Administratif Financier

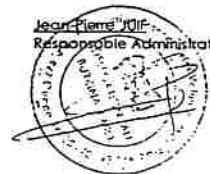

Hubert Prillard  
12/9/97





**S.I.P.P.I.V.E.**  
SYNDICAT INTERCOMMUNAL  
DU PAYS DE  
PIERREFONTAINE-VERCEL

# CONFERENCE UNIVERSITE OUVERTE

## SAISON 1997/1998

### ORCHAMPS-VENNES

Le vieillissement -  
Comment s'y préparer

Docteur André COURTOIS  
14 novembre 1997

Les abeilles  
(Plaimbois-Vennes)

Lucien BILLEREY  
16 janvier 1998

Les recherches en eau

Bernard ANGELI  
20 février 1998

### PIERREFONTAINE LES VARANS

L'évolution de l'alimentation à  
travers les âges

Michel VERNUS  
17 octobre 1997

Rôle du stress dans la survenue des  
maladies psychosomatiques

Gérard VALLAT  
31 octobre 1997

Les plantes d'intérieur

Michel FROIDEVAUX  
20 mars 1998

### VALDAHON

Organisation, alternance des  
cultures - Faut-il croire à la lune ?

Jacques CREMILLE  
18 novembre 1997

Histoire de l'industrie horlogère  
dans le Haut-Doubs

Constant VAUFREY  
25 novembre 1997

L'origine des noms de famille en  
Franche-Comté

Jean-Marie THIEBAUD  
2 décembre 1997

### VERCEL

L'héraldique, science des armoiries

Jean-Marie THIEBAUD  
11 décembre 1997

Le sommeil

Docteur André COURTOIS  
12 mars 1998

**TOUTES LES CONFERENCES ONT LIEU A 20 H 30**

# SIVOM

## CALENDRIER DES MANIFESTATIONS 1998

31 décembre	Réveillon organisé par les scouts	ORCHAMPS VENNES	Salle du Foyer
16 janvier	Tarot	LORAY	Comité des fêtes
16 janvier	Conférence Université Ouverte « Les Abeilles »	PLAIMBOIS VENNES	
17 janvier	Souper du Foot	ORCHAMPS VENNES	
25 janvier	Loto du Hand Ball	ORCHAMPS VENNES	
31 janvier	Tarot	FLANGÉBOUCHE	Comité des Fêtes
7 février	Concert ADMR	ORCHAMPS VENNES	Salle du cinéma
13 février	Tarot des chasseurs	ORCHAMPS VENNES	
14 février	Loto	LORAY	
14 15 Février	Loto «Jean Bosco »	ORCHAMPS VENNES	Collège
20 février	Conférence Université Ouverte « Les recherches en eau »	ORCHAMPS VENNES	
21 février	Loto du R.P.I.	FOURNETS LUISANS	Salle des Fêtes
28 février	Bal masqué	FLANGÉBOUCHE	
1 mars	Choucroute	LORAY	Comité des fêtes
7 mars	Souper dansant des pompiers	ORCHAMPS VENNES	
8 mars	Concert le Triolet	Fuans	
14 mars	Théâtre Troupe de Grand Combe	FOURNETS LUISANS	Salle des fêtes
22 mars	Loto	FLANGÉBOUCHE	Comité des Fêtes
21 & 28 mars	Théâtre « La Boite à Cachoux »	ORCHAMPS VENNES	Salle du cinéma
4 12 18 avril	Théâtre « La boîte à Cachoux »	ORCHAMPS VENNES	
26 avril	Marche de Grandfontaine	GRANDFONTAINE	
17 mai	Congrès Départemental Doubs	ORCHAMPS VENNES	Anciens combattants
21 au 24 mai	Dons cachés	ORCHAMPS VENNES	Gymnase
6 juin	Feu d'artifice	LUISANS	
7 juin	Foire brocante des Pompiers	FLANGÉBOUCHE	
13 juin	Boeuf à la broche « Comité des Fêtes de Loray »	ORCHAMPS VENNES	Gymnase
20 juin	Fête de la musique « Batterie fanfare de Guyans Vennes »	ORCHAMPS VENNES	Gymnase
28 juin	Parcours pédestre et VTT	VENNES ET FLANGÉBOUCHE	
4 juillet	Inter quartiers du Foot	FLANGÉBOUCHES	
5 juillet	Rallye promenade	ORCHAMPS VENNES	Comité des fêtes
13 juillet	Feu d'Artifice du SIVOM	VENNES	
14 juillet	Concours de pétanque	ORCHAMPS VENNES	Pompiers
18 juillet	Bal du foot	FLANGÉBOUCHE	
19 juillet	Fête de Guyans	GUYANS	
25 et 26 juillet	Concours de quilles	FOURNETS LUISANS	
En Juillet et Août concours de pétanque tous les vendredis soir à ORCHAMPS VENNES			
2 août	Challenge du foot	FLANGÉBOUCHE	
2 août	Fête du cheval	GUYANS VENNES	
10 août	Fête du cheval comtois	OCHAMPS VENNES	
30 août	Fête villageoise	FOURNETS LUISANS	
20 septembre	Randonnée pédestre	VENNES	
26 septembre	Cornice agricole	PLAIMBOIS VENNES	
17 octobre	Souper dansant	FUANS	
24 octobre	Fondue géante du foot	ORCHAMPS VENNES	
20 novembre	Concours de tarot	FOURNETS LUISANS	Comité des fêtes
21 novembre	Soirée KARAOKE du Foot	FLANGÉBOUCHE	
27 novembre	Concours de tarot	ORCHAMPS VENNES	Anciens Combattants
12 décembre	Concert Le Triolet	FUANS	

## PERMANENCES SECRETARIAT DE MAIRIE

Le secrétariat de mairie est ouvert le :

* mardi après-midi	de	13h30 à 17h30
* jeudi après-midi	de	14h30 à 18h30
* samedi matin	de	10h30 à 12h

Mais vous pouvez toujours passer un coup de fil en dehors de ces horaires, la secrétaire est peut-être à son poste !

### N° A RETENIR

 Mairie :	81 43 55 10
FAX Mairie	81 43 55 10

### BIBLIOBUS

C'est le secrétariat de mairie qui assure le service de prêt de livres mis à la disposition par le Bibliobus départemental.

Sachez que vous pouvez venir emprunter gratuitement des livres : romans, des documentaires, des livres pour la jeunesse, des bandes dessinées, etc.

Alors pour vos soirées d'hiver, pensez BIBLIOBUS !

### BIBLIOTHEQUE DU VAL DE VENNES

Encore plus de choix qu'avec le bibliobus, des livres récents, des encyclopédies très complètes...

Pour mémoire, voici les heures d'ouverture (Orchamps-Vennes vers la Perception) :

* mardi	de	16 h 30 à 18 h
* samedi	de	14 h 00 à 16 h

### PERMANENCES TRESOR PUBLIC ORCHAMPS-VENNES

Le Trésor public (la perception) est ouvert le mardi et le vendredi à Orchamps-Vennes.

Sinon vous pouvez vous adresser au Trésor public de Pierrefontaine du lundi au vendredi.

