



LA HAIE NATURELLE AU JARDIN

lire en pages 6 -7

8 ANS DU BADMINTON A.B.C/L

lire en pages 16 à 18



Tresser la corde

2021, notre Commune célèbre son 50^{ème} anniversaire. C'est en effet le 16 février 1971 que paraissait l'Arrêté préfectoral créant la Commune de Corcoué-sur-Logne, six mois avant la loi Marcellin sur la fusion des communes. Aux yeux de beaucoup, cette fusion était une utopie !

C'en était une effectivement, et pour cause, elle s'est réalisée.

Il a fallu d'abord une vision partagée d'un avenir commun (Corcoué-sur-Logne), issu de cheminements différents (Saint-Etienne de Corcoué ; Saint-Jean de Corcoué et la Benâte). Tisser la corde neuve au bout de l'ancienne.

Et pour ce faire, tresser patiemment une épissure avec les longs filaments qui forment les entrelacs du quotidien.

Ces fils, irréductibles les uns aux autres, ont formé les torons de notre communauté.

Mais cet assemblage n'obéit pas aux lois de la mécanique et son architecture n'est pas dessinée d'avance. Elle se construit au gré des alliances, quelque temps guettée par le syndrome de Pénélope. Enfin, les torons assemblés forment la corde nouvelle née de l'ancienne mais différente d'elle. Sa solidité dépend de la résistance de chacun des brins, de la qualité du tressage et de l'habileté de la surliure pour éviter que les torons se décomettent. Cette activité de

matelotage a forgé une véritable science de la navigation à voile. Elle est la métaphore de notre histoire corcouéenne commençante. Arrêt sur image d'une fusion réussie.

Et maintenant, dérouler le film de l'histoire en filant la métaphore.

"On ne peut entrer deux fois dans le même fleuve car c'est une autre eau qui vient à vous" ⁽¹⁾. Le monde change, notre regard sur le monde change. Nous changeons.

La corde tressée naguère ne tient pas sa solidité actuelle des seuls brins qui la composent mais de sa capacité à nouer de nouveaux liens sans décommettre les premiers. Ouvrir le "bout" ⁽²⁾ consolidé par l'expérience. Entrelacer les fils avec d'autres, nouveaux, imprévus, inattendus, inconnus, étrangers...

Re-liaison, re-tisser, re-produire, re-nouveler.

La mosaïque de l'An 2000 expliquée dans un précédent bulletin communal représentait la « Ronde des enfants » autour de la terre en signe d'appartenance de notre communauté locale à un monde citoyen et sans frontières. Terre d'ici tournée vers le reste du monde. Corcoué la solidaire.

Les Corcouéennes d'aujourd'hui, originaires ou descendant.es de dizaines d'autres régions, d'autres pays, sont les torons nouveaux de la corde tressée au cours de

ces cinquante années ! Terre d'ici ouverte au reste du monde. Corcoué l'hospitalière. La corde "locale" s'est enrichie. Une nouvelle utopie s'est réalisée. Le reste du monde fait racine dans la terre d'ici. Corcoué la demi-centenaire.

Cette corde c'est aussi celle des générations. Depuis quelques années et plus particulièrement depuis un an à cause de la pandémie, nous portons une attention particulière à nos concitoyens les plus âgés. Mais la pyramide des âges s'est aussi fortement élargie à sa base et jamais notre commune n'a connu une telle population d'enfants et de jeunes. Les uns et les autres ne sont pas, comme on le prétend parfois "les deux bouts de la chaîne" mais les torons entrelacés de la même corde.

Moments différents de la vie, moments de vies différentes, moments partagés de vie.

Claude NAUD, Maire

(1) Héraclite- env. 500 av. J.-C.

(2) Cordage en navigation

Bulletin d'Information Communal de Corcoué-sur-Logne

édité à 1400 exemplaires,
imprimé sur papier 100% recyclé sans chlore
avec des encres végétales.

Directeur de la publication : Claude Naud
Conseillère déléguée

à la communication : Françoise Flament

Le comité de lecture : Maryse Combes,
Marie-Claire Delanoé, Marie-Jo Orève,
Gaël Menanteau, Christian Dollet.

Conception, mise en page, impression :

Jl-i - Corcoué - 06 85 12 61 03 - www.jl-i.fr
siret N° 419 210 232 00031 © Mars 2021

Mairie de Corcoué-sur-Logne

11 rue Lejeune
44 650 Corcoué-sur-Logne
Tél.02 40 05 86 90
www.corcoue-sur-logne.fr



Horaires d'ouverture :

lundi, mercredi et vendredi : 9h-12h/14-17h
Les mardi et jeudi : 9h-12h/15h-17h
Le samedi : 9h-12h



AGENDA



18 et 19 septembre 2021

50 ans de Corcoué !





ACTUALITÉS ÉLECTIONS

En raison du contexte sanitaire dû à la pandémie de la Covid-19, les élections départementales et régionales prévues initialement en mars 2021 sont reportées les 13 et 20 juin 2021, sous réserve de l'évolution des conditions sanitaires.

Les scrutins auront lieu le même jour, chacun dans une salle différente. Vous serez informés ultérieurement des lieux de vote par un affichage dans la commune de Corcoué sur Logne.

Le Conseil Municipal se réunit tous les mois et vous trouverez dans cette rubrique la restitution des sujets essentiels de la vie communale. Les procès-verbaux complets sont consultables sur le site internet de la ville www.corcoue-sur-logne.fr - rubrique votre mairie. Il est également possible de les consulter en mairie sur demande.

L'ordre du jour suivant a été traité :

DEVELOPPEMENT LOCAL ET VIE SOCIALE

Espace de vie sociale : validation du projet d'expérimentation

GESTION COMMUNALE

- Personnel : Orientations 2021 et mise à jour du tableau des effectifs
- Projet pluriannuel d'investissements 2020-2026
- Budget principal et budgets annexes 2021 : Ouverture anticipée des crédits

AMENAGEMENT ET PATRIMOINE

- Opération "Restructuration et agrandissement des services administratifs de la mairie" : mise à jour du plan de financement.
- Lotissement Favet 1 : rétrocession

ESPACE RURAL

- Voirie : dénomination de rues
- Classement dans la voirie communale des voiries du lotissement Favet 1

COMMUNAUTE DE COMMUNES SUD RETZ ATLANTIQUE

- Communauté de Communes Sud Retz Atlantique : validation de la répartition de l'attribution de compensation 2020

INFORMATIONS DIVERSES

- Amicale des élu.e.s – point d'information
- La Logne : Travaux engagés par le Syndicat de Bassin Versant



Naissances

- | | |
|---|---|
| 16/11/2020
Lohane LIOTTIN
20, Bel Air | 12/01/2021
Maximilien MARGANTIN
11, rue de Plaisance |
| 27/11/2020
Giulia BRENELIERE
23, rue Jean-Marie Brossard | 28/01/2021
Salomé DENAIS
70, L'Herberie |
| 09/12/2020
Maïddy ROUSSEAU
2 bis, la Bélésine | |



Décès

- | | |
|--|---|
| 13/12/2020
Francis NAUD
23, Bel Air | 08/01/2021
Jean DUPONT
2, Le Clody |
|--|---|

VIE MUNICIPALE



CONSEIL MUNICIPAL du
LUNDI 14 DECEMBRE 2020

FOCUS SUR :

Espace de vie sociale

Lors du Conseil Municipal du 09 septembre 2020, Mme Perrine Roy-Bretin a présenté son travail de diagnostic et des propositions d'actions pour répondre aux enjeux de cohésion et de solidarités de proximité. Le Conseil avait émis un avis favorable sur les propositions d'actions et invité les commissions impliquées à poursuivre la réflexion et à engager des expérimentations.

Depuis septembre 2020, la réflexion s'est orientée vers une expérimentation en trois phases :

- La création d'un espace de vie sociale itinérant pour aller à la rencontre des habitants, recueillir leurs besoins et attentes, mobiliser et fédérer autour de projets d'intérêt général.
- L'écriture d'un projet social, cadre d'une politique publique centrée sur les solidarités.
- La pérennisation d'un pôle ressources et d'accompagnement des initiatives.

Ce projet d'expérimentation doit permettre de développer une méthodologie de la participation et à ce titre représente une perspective particulièrement intéressante pour fédérer autour des projets à venir et faciliter l'émergence d'actions

intergénérationnelles.

Cette expérimentation est aussi une occasion pour aller à la rencontre des habitants, pour tisser du lien et croiser les regards et les points de vue sur les projets à venir.

Cette expérimentation peut bénéficier d'une aide financière de la Caisse d'Allocations Familiales, notamment pour la création d'un poste de chargé.e de projet contractuel.le et l'achat d'un véhicule. Le coût de fonctionnement est estimé à 55 000€ pour une année complète (22 500€ pour 6 mois).

L'impact financier est donc important pour notre commune.

Ce projet peut bénéficier d'un soutien de la Caisse d'Allocations Familiales de Loire-Atlantique, pouvant atteindre 60 % des dépenses de fonctionnement dans les limites d'un plafond défini annuellement. Cette aide financière est estimée à 33 000€ par an (16 500€ pour 6 mois).

Le Conseil Municipal a décidé à l'unanimité de lancer l'expérimentation, de déposer un dossier auprès de la CAF pour obtenir l'agrément et l'aide financière correspondante.



FOCUS SUR :

Présentation du label villes et villages étoilés

Lors de cette séance, M. Mathieu CHARRIER, correspondant de l'Association Nationale pour la Protection du Ciel et de l'Environnement Nocturnes (ANPCEN) est venu présenter l'action de cette association et le label "villes et villages étoilés", à la demande de Mme Marie CANTIN.

Après une présentation des impacts de la pollution lumineuse sur la faune, la flore ainsi que sur le rythme circadien humain, M. Charrier présente les propositions de l'association pour lutter contre la pollution lumineuse et ses impacts, notamment en termes d'effondrement de la biodiversité.

Dans une seconde partie, il détaille la procédure de candidature au concours label "Villes et villages étoilés" dont les objectifs principaux sont de sensibiliser et communiquer sur

les enjeux de la pollution lumineuse et d'identifier les actions à mettre en œuvre afin de contribuer à la protection de la biodiversité. Ce label est obtenu pour une durée de 5 ans et peut être renouvelé. Il est octroyé sur la base d'un questionnaire à remplir qui fait l'état des lieux de l'éclairage communal (public et privé) et présente les actions de sensibilisation envisagées. Il prend la forme de l'attribution d'étoiles (1 à 5).

A l'issue de cet échange, le Conseil Municipal approuve la proposition d'engager une réflexion en vue d'obtenir le label "Villes et villages étoilés" et confie à Marie Cantin la mission d'animer cet atelier avec les élu.e.s intéressé.e.s et des Corcouéen.ne.s volontaires.

L'ordre du jour suivant a été traité :

Présentation du label Villes et Villages étoilés
par M. Charrier de l'Association Nationale pour la Protection du Ciel et de l'Environnement Nocturnes (ANPCEN)

EDUCATION – ENFANCE – JEUNESSE – ALIMENTATION – SANTE

Ecole St Yves : mise à jour des effectifs - forfait communal

GESTION COMMUNALE

- Sydela : modification statutaire
- Commerces : ouverture dominicale exceptionnelle
- Budget 2021 : subventions aux associations
- Budget 2021 : autorisation de programmes et ouverture des crédits de paiements
- Personnel : avenant à l'expérimentation de la médiation préalable obligatoire
- Personnel : indemnisation des stagiaires

AMENAGEMENT ET PATRIMOINE

Opération "Restructuration et agrandissement des services administratifs de la mairie" - mise à jour du plan de financement.

COMMUNAUTE DE COMMUNES SUD RETZ ATLANTIQUE

Adhésion au programme ACTEE/SYDEFI

INFORMATIONS DIVERSES

DÉMISSION DE JULIEN VOISNEAU



Suite à la disparition d'un ami très proche, Julien VOISNEAU, Conseiller délégué aux Sports et à la Jeunesse, a décidé de se retirer de la vie municipale et a transmis au Maire sa démission par un courrier daté du 12 janvier dernier.

Il souhaite continuer à s'impliquer dans la vie communale via le vie associative et restera, comme il l'a souhaité, le correspondant de son secteur géographique pour le Bulletin communal d'information.

RODÉOS EN MOTO LE WEEK-END



Depuis plusieurs années, les lacets de la route départementale 178 en direction de Legé sont devenus, dès les premiers beaux jours, le théâtre de rodéos en moto. De plus, un certain nombre de ces motards affectionnent aussi le relief accidenté de la RD 263 qui relie La Benâte au lieu-dit legéen de La Croix-Verte.

Des dispositions avaient été prises il y a quelques années pour ralentir la circulation sur cet itinéraire et notamment sur la RD 178 où des bandes axiales sonores avaient été installées par le Département sur demande de la Municipalité.

Manifestement, ces mesures ne suffisent pas et malgré l'accident mortel survenu en septembre dernier au cœur même de La Benâte, les démonstrations de vitesse et courses contre la montre se poursuivent.

Le Maire et la Gendarmerie Nationale interviennent régulièrement directement auprès des motocyclistes pour faire cesser ces manifestations. Une prochaine rencontre entre la mairie, les services de l'Etat et du Département est prévue pour rechercher des solutions adaptées face à ces activités qui mettent en jeu la sécurité de tous les usagers et riverains des routes départementales concernées.



BIEN HABITER À CORCOUÉ SUR LOGNE

Construire, rénover, adapter, faire des économies.
Connaitre les aides financières auxquelles vous pouvez prétendre.

Vous êtes propriétaire occupant ou propriétaire bailleur d'un logement situé sur Corcoué sur Logne ou le Pays de Retz ?

Vous souhaitez y réaliser des travaux d'amélioration pour des économies d'énergie, une adaptation du logement en prévention du handicap ou du vieillissement ?

voici deux réseaux en mesure de répondre à vos questions et de vous accompagner dans ces travaux de rénovation.

Ces permanences sont financées par les Communautés de Communes du Pays de Retz au travers du PETR et par la Région des Pays de la Loire

PERMANENCES FAIRE



PIG BIEN HABITER



C'est un accueil téléphonique et mail ouvert à tous les habitants du Pays de Retz pour toutes les questions relatives à la rénovation énergétique de l'habitat. Ce sont aussi des permanences et des rendez-vous personnalisés.

Tél : 02 40 08 03 30 - Web : www.info-energie-paysdelaloire.fr

Propriétaires occupants sous conditions de ressources :

rénovation énergétique, maintien à domicile pour les personnes âgées ou en situation de handicap.

Propriétaires bailleurs : rénovation énergétique

Conseils et informations, proposition de scénarios de travaux avec modèles de financement.

Tél. 02 85 52 34 39 - mail pig.petr-paysderetz@citemetrie.fr

REMANIEMENT DU CADASTRE

Par un arrêté de décembre 2020 le Préfet de Loire Atlantique a retenu la commune de Corcoué-sur-Logne pour l'actualisation du cadastre.

Quatre communes de Loire Atlantique sont concernées par une telle démarche : Ancenis, Chateaubaud, Saint-Colomban et Corcoué-sur-Logne. Pour les deux premières, l'actualisation est en cours.

Pour Saint-Colomban et Corcoué, c'est le lancement en ce début d'année 2021.

Chaque année, une ou deux communes sont ainsi désignées par le Préfet.

Il s'agit de faire coïncider les surfaces réelles des parcelles avec celles qui figurent au cadastre et qui ont été définies, pour les plus récentes en 1975 à l'occasion du remembrement et, pour un grand nombre, en 1939 sur la base du cadastre napoléonien !

L'opération va se dérouler en trois étapes :

1. la mise en place de repères au sol. Mission déjà effectuée par une équipe de géomètres du service du Cadastre en janvier,
2. une mission aérienne de relevés photographiques par un appareil du service des Finances Publiques entre le 15 mars et le 15

avril (altitude de vol : 800 mètres),

3. un relevé de terrain confié à une équipe de trois géomètres du service du Cadastre et portant sur 4000 parcelles pendant un an, de la fin de cette année à la fin 2022. Les propriétaires concernés seront contactés par courrier. Ces travaux sont placés sous la responsabilité du Préfet et les géomètres assermentés en charge des relevés seront titulaires d'une carte professionnelle bleu-blanc-rouge.

Merci de leur réserver le meilleur accueil.

Des informations complémentaires seront diffusées par la mairie pendant le déroulement du projet.

PERMIS DE CONSTRUIRE

01/09/2020
NICOLAS Johann & FRISAT Charlène
 2 La Gautrie
 Démolition du garage et extension de l'habitation

21/09/2020
ZERBANE Zouhair & Tracy
 rue des Hirondelles lot A
 Construction d'une maison d'habitation

28/09/2020
PELTIER Frédéric & Aoustin Vanessa
 11, rue des Landes
 Construction d'une maison individuelle

05/10/2020
TESSIER Vincent
 La Jaunasse
 Construction d'un logement de fonction

09/10/2020
KUSTNER Nike
 Impasse des Jardins
 Changement de destination d'une grange en habitation

14/10/2020
DUBUQUOY Bastien & Laëtitia
 10 rue des Jardins de la Normandière
 Construction d'une maison individuelle

20/10/2020
LAMBOURD Jérôme
 Chemin du Vent
 Construction d'une maison individuelle

06/11/2020
GRELLIER Max
 La Casse
 Construction d'un bâtiment agricole

16/11/2020
BOUCHE THIBAUT Fabienne
 Lotissement Sainte Marie lot N° 7
 Construction d'une maison individuelle

16/11/2020
DOMECYN Jérôme & DUPONT Priscilla
 Rue Lejeune
 Construction d'une maison individuelle

23/11/2020
CHARPENTIER Mickaël & Nathalie
 4, La Guillaudière
 Construction d'une annexe à l'habitation & d'une clôture

26/11/2020
NOLLOT Océane
 Lotissement Les Terrasses du Moulin lot N° 22
 Construction d'une maison individuelle & d'une clôture

30/11/2020
BOURGEAIS Régis & Carole
 Rue du Stade
 Construction d'une maison individuelle et d'une clôture

28/12/2020
LAMISSE Hugo & PROVOST Tatiana
 38 rue Lejeune
 Construction d'une maison individuelle

04/01/2021
GROUSSEAU Alexandra
 Lotissement Les Terrasses du Moulin lot N° 12
 Construction d'une maison individuelle

04/01/2021
DENIAUD Paul & Marie-Hélène
 Rue du Stade
 Construction d'une maison individuelle

11/01/2021
MENUT Jimmy & KOWALSKI Tracy
 La Pitellerie Transformation d'un bâtiment agricole en habitation et extension

11/01/2021
HONORÉ Jean-Claude
 Rue du Stade
 Construction d'une maison individuelle

12/02/2021
BOSSIS Stéphane
 4, Le Pommier
 Surélévation de l'habitation et construction d'un préau

LA HAIE NATURELLE AU JARDIN



Notre haie, elle structure notre jardin et nous cache des indiscretions de nos voisins, mais est-ce la seule chose qu'elle peut nous apporter ?

Depuis des décennies, nous nous tournons vers des haies monospécifiques telles que le thuya, laurier palme, cyprès et compagnie... L'avantage de ces essences ? Elles poussent vite. MAIS, en contrepartie elles demandent de l'entretien, beaucoup d'entretien...trop souvent même ! De plus, elles sont vulnérables aux maladies et parasites, et ne présentent que peu d'intérêt pour la biodiversité.

Alors exit les "murs verts" vieillissants et tristounets, aujourd'hui on passe au NA-TU-REL !

ALORS QU'EST-CE QU'ON APPELLE UNE HAIE NATURELLE ?

Une haie naturelle c'est avant tout une haie diversifiée. On y retrouve un peu de tout : aussi bien des arbres de hauts jets, des arbres en cépées, et des arbustes. Ce sont les essences d'arbres et arbustes indigènes que l'on va retrouver dans nos bocages : Parmi les arbres : l'alisier torminal, le charme, le châtaigner commun, le chêne pédonculé ou sessile, le cormier, l'érable champêtre ou sycomore, le frêne commun, le merisier, l'orme champêtre, le poirier franc, le pommier franc, le prunier myrobolan, le saule marsault, le tilleul à petites feuilles.



Parmi les arbustes : l'ajonc, la bourdaine, le cornouiller sanguin, le fusain d'Europe, le genêt à balais, le houx, le néflier, le noisetier, le prunellier, le sureau noir, le troène commun...

A ces essences locales, nous pouvons tout à fait ajouter (avec parcimonie) des essences plus horticoles :

- Le cerisier à grappes, le poirier et le pommier de variétés anciennes, les saules osier et pourpre... parmi les arbres L'amélanchier, le noisetier à gros fruits, le troène persistant, le viorne tin... parmi les arbustes.

C'est de cette diversité que la haie tire de nombreux avantages...

La haie naturelle c'est l'alliée par excellence en matière de préservation de la biodiversité ! Car une haie diversifiée fournit le gîte et le couvert à la faune des environs. Les oiseaux profitent des arbres pour faire leur nid, les hérissons y trouvent de quoi passer l'hiver, et les insectes de quoi butiner etc. D'autant qu'en privilégiant des essences locales, on favorise la pérennisation de nombreuses espèces qui en dépendent.

A titre d'exemple, environ 70 espèces d'insectes dépendent du noisetier pour s'abriter et se nourrir...

De plus, toute cette petite population d'animaux sauvages, des plus petits aux plus grands, va jouer un rôle crucial dans notre potager. La haie abrite en effet, dès la fin de l'hiver et jusqu'à l'automne, une peuplade de pollinisateurs (abeilles, syrphes, papillons...) indispensables à la production de nos fruits et légumes.

La haie apporte également refuge aux auxiliaires de jardin tels que des hérissons, musaraignes, crapauds, carabes, perce-oreilles, larves de coccinelles, et bestioles en tout genre, prêts à se gaver de nos ravageurs de culture.



Mais son avantage au potager ne s'arrête pas là, car les feuilles mortes et petits branchages tombés au sol des haies pourront enrichir le compost de matière brune ou servir de paillis. Par ailleurs, les branches pourront aussi bien servir de tuteur à tomates que de combustible pour le poêle à bois cet hiver, ou le barbecue cet été !





COMMENT S'Y PRENDRE POUR PLANTER UNE HAIE NATURELLE ?

1. ON COMMENCE PAR choisir ses essences ! À racines nues c'est mieux car moins cher et plus vigoureux. Issues de préférence d'une pépinière locale (voir labellisée végétal local). Pourquoi ne pas partir sur un ratio de 2/3 d'essences indigènes et 1/3 essences horticoles maximum (soit au total une douzaine d'essences pour un jardin de 500m²).
2. ON RÉFLÉCHIT BIEN à l'emprise qu'auront les plants au bout de quelques années avant de les disposer : l'emprise aérienne, mais également l'emprise souterraine !
3. ENSUITE, il faut bien préparer son sol ! Pour cela, on désherbe mécaniquement

la végétation en place (ou on couvre la végétation plusieurs mois en avance) et on ameublit la terre sur 80cm de large et 50cm de profondeur.

4. PUIS, on plante ses arbres et arbustes à une distance moyenne de 1m pour les arbustes et 5m entre les plus grands arbres : pour cela, on coupe les racines abimées, on les trempe dans du pralin, on étale les racines, on remonte le plant jusqu'au collet puis on rebouche avec de la terre fine, avant de bien tasser le sol.

5. ENFIN, on arrose généreusement ses plants et on paille le sol plutôt que de poser une bâche en plastique, source de pollution et qui altère la vie du sol.

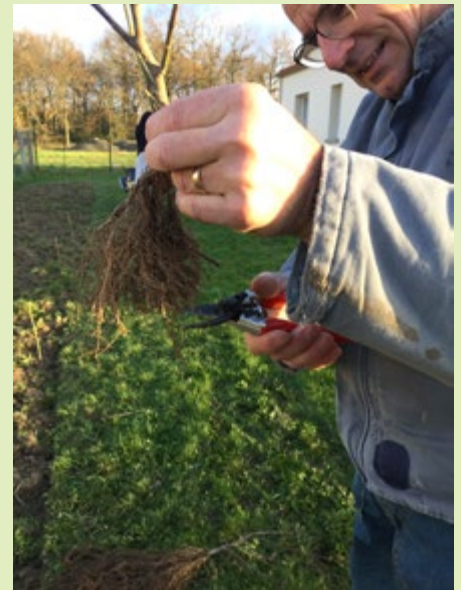

BOIS DES BATAILLÈRES ET VALLÉE DE LA LOGNE :

DONNEZ VOTRE AVIS EN LIGNE

Traversé par un sentier pédestre très fréquenté, le Bois des Bataillères, situé derrière la poste et la vallée de la Logne (en contrebas du bois entre le pont de la concorde et le pont de fer) constitue un espace de nature d'une quinzaine d'hectares idéalement situé entre les trois bourgs historiques de Corcoué et à proximité immédiate des 2 écoles.

Vous souhaitez apporter votre contribution ? Alors prenez quelques minutes pour remplir le questionnaire en ligne : <https://framaforms.org/enquete-batailleres-1611826916>

Les réponses resteront anonymes et participeront à la construction du projet. Si vous avez des questions au sujet de cette enquête, vous pouvez contacter le CPIE au 02 40 05 92 31.

Merci pour votre participation

Depuis 2012, la mairie de Corcoué-sur-Logne a souhaité, à travers ce site, offrir une opportunité remarquable d'améliorer le cadre de vie de ses habitants tout en protégeant son environnement naturel. C'est dans cette logique que des actions d'aménagement, de restauration et de valorisation du Bois des Bataillères et de la vallée ont été conduites entre 2012 et 2016.

Cinq ans après, nous réalisons une enquête auprès de vous, habitants de Corcoué-sur-Logne et/ou utilisateurs du site. Notre but est de recueillir votre perception sur l'évolution de ce site, les problèmes rencontrés et les propositions d'aménagement pouvant être mis en place pour faciliter l'appropriation du site tout en préservant ses ressources naturelles. Ce questionnaire servira de base pour réadapter ou proposer de nouvelles actions.



BIENVENUE DANS MON JARDIN AU NATUREL

PARTAGEZ VOTRE PASSION DU JARDINAGE ! OUVREZ VOS JARDINS LES 12 ET 13 JUIN 2021

Vous aimez jardiner et souhaitez devenir un acteur de la transition écologique : participez au 9^{ème} week-end national "Bienvenue dans mon jardin au naturel" les 12 et 13 juin 2021



Bienvenue dans mon jardin au naturel est un dispositif national du réseau des Centres Permanents d'Initiatives pour l'Environnement (CPIE) qui permet aux jardinier-ères amateurs de transmettre aux publics leurs pratiques d'un jardinage respectueux de l'environnement. Le jardinage est abordé de manière multithématique : biodiversité, alimentation, économies d'énergie, eaux pluviales, changement climatique, Ophyto...

Ainsi, le temps d'un week-end, des jardinier-ères amateurs accueilleront voisins et habitants de leur territoire pour leur faire découvrir les richesses de leur jardin et échanger sur leurs savoir-faire dans un esprit convivial.

Acteurs citoyens et professionnels de l'environnement, les CPIE accompagneront les jardinier-ères amateurs volontaires pour les aider à accueillir le public, promouvoir leurs pratiques et faire de ce week-end un

temps de partage privilégié.

Transmettez votre expérience, devenez jardinier-ères "hôtes" du week-end national !

N'hésitez pas à diffuser cet appel à participation à votre entourage et à poser vos questions au CPIE.

Plus vous serez nombreux, plus le week-end sera enrichissant et convivial !

<http://mon-jardin-naturel.cpie.fr>

ELAGAGE

Il est porté à la connaissance des habitants que des **travaux d'élagage, d'abattage et de débroussaillage ***, nécessaires à l'entretien de la ligne électrique Liaison 90kV NO 1 GRAND LIEU - PALLUAU vont être entrepris sur le territoire de la commune courant le 2^{ème} trimestre 2021. L'exécution de ces travaux a été confiée par RTE (Gestionnaire du Réseau de Transport d'Electricité), à l'entreprise ABELJADE.

Pour toute réclamation concernant l'exécution de ces travaux ainsi que pour tout règlement des dégâts qui pourraient être éventuellement occasionnés, les intéressés peuvent s'adresser au représentant de l'entreprise :

Didier VIGNARD,
impassé Louis Blériot - 44250 Saint-Brévin-les Pins,
Tél 02 40 39 13 05.

En cas de contestation, les intéressés pourront s'adresser au représentant local du Réseau de Transport d'Electricité qui assure le contrôle des travaux :

M. Jean-Baptiste MANSUY
4, rue du Bois Fleuri - BP 50423
44204 NANTES Cedex 02
Tél 02 40 80 21 31
Email : Jean-Baptiste.mansuy@rte-france.com

* il pourra être procédé au gyrobroyage, sauf avis contraire du propriétaire.



FEU DE JARDIN

Il peut être tentant de brûler les branches, les feuilles, ou autres débris végétaux, cependant, allumer un feu dans un jardin est interdit par la loi et peut donner lieu à une sanction.





ECOLE ST-YVES

JOURNEE DES TALENTS A SAINT-YVES

"Pour avoir du talent, il faut être convaincu qu'on en possède."

Flaubert



Les matinées d'éveil de Corcoué sur Logne, Dans le cadre de notre projet éducatif : "considérer chaque élève porteur de talents", l'école organisera sa première journée des talents, le 23 avril prochain !

UNE JOURNÉE DES TALENTS, C'EST QUOI ?

C'est une journée au cours de laquelle les participants vont partager leurs talents, ce qu'ils aiment, ce qu'ils savent faire... une journée où les participants vont échanger des savoirs, des passions...

... QUI PARTICIPERA À CETTE JOURNÉE ?

Tous les élèves bien entendu.

MAIS ... JE N'AI PAS DE TALENT, MOI ?

Pas la peine d'être un virtuose ou un sportif de haut niveau pour avoir un talent et le partager aux autres !

Les savoirs proposés peuvent être très variés. Voici quelques exemples : faire de la pâte à sel colorée, faire de la cuisine, jouer aux échecs, dessiner des rosaces, compter jusqu'à 10 en anglais, faire tourner un ballon sur son doigt...

... ET À QUOI CA SERT DE FAIRE CA ?

Une journée comme celle-ci permet de prendre conscience de la multiplicité des savoirs que chacun possède, y compris des



savoirs habituellement peu reconnus par l'école. C'est une activité particulièrement motivante qui permet à certains de se rendre compte qu'apprendre peut-être un plaisir. C'est une activité valorisante où chacun est mis en avant par la présentation de son talent. C'est enfin une activité de coopération où chacun échange, apprend de et avec les autres.

... CONCRÈTEMENT, QUE FAUT-IL PRÉPARER ?

La première étape est de lister ses talents, les choses que l'on aime faire et qu'on voudrait partager aux autres et puis d'en sélectionner une. Une fois le talent choisi, la deuxième étape consistera en la présentation de son talent à la classe.

Nous disposerons dans chaque classe, d'un arbre des talents vierge. Suite à la présentation en classe, l'élève accrochera sur l'arbre une représentation de son talent. Lors de la troisième étape qui est la journée des talents, l'élève volontaire animera son stand, si besoin avec l'aide d'un tiers. Il apprendra les autres à faire.

Une partie de ce travail sera bien sûr, réalisée en classe, mais nous comptons sur les parents pour aider leur enfant dans la préparation de cette journée.

CHEZ LES CM1/CM2 : ANIMATION SUR LES DEEE



Après une présentation de cette famille de déchets nous avons pris plaisir à démonter les appareils électriques et électroniques que nous avons apportés (téléphone portable, disque dur, appareil photo numérique, perceuse, lampe de poche, manette de console de jeu...) Nous avons de vrais outils à notre disposition.

nous les avons triés (cartes électroniques, plastique, verre, piles et batteries, fils électriques, métaux ferreux, métaux non ferreux, déchets ultimes). Nous avons compris l'importance de ne pas jeter ces appareils dans notre poubelle ménagère. Nous avons passé une agréable matinée riche en découvertes !

Le jeudi 4 février, Hélène du CPIE est venue faire une animation sur les DEEE (déchets d'équipements électriques et électroniques)

Pas toujours facile de se souvenir du sens dans lequel tourner pour dévisser, sans parler des minuscules vis cachées qui nous ont joué des tours.

Nous avons découvert les différents éléments présents à l'intérieur et





ECOLE ST-YVES

CE2 : TRIONS ET RECYCLONS LES DÉCHETS !



Jeudi 4 février, Hélène du CPIE est venue passer l'après-midi dans notre classe pour nous expliquer beaucoup de choses sur les déchets.

Nous avons d'abord fait une activité tous ensemble pour montrer que nous produisons des déchets dans plusieurs endroits de la maison, également dehors, et à tout âge de la vie.

Puis nous nous sommes séparés en 2 groupes pour 2 ateliers sur les familles de déchets : un memory et un domino géant. Enfin, nous sommes sortis de l'école pour nous rendre aux containers sur la place du Champ de Foire, sous un beau soleil ! Nous sommes enchantés de ces découvertes et nouvelles activités réalisées durant cet après-midi.



CARNAVAL



Princesses, chevaliers, Spiderman, dragons... à St Yves

Vendredi 19 février, les élèves de l'école, revêtus de leur déguisement ont franchi le portail de l'école pour une journée "carnaval".

Certains élèves portaient un double masque ; celui confectionné en classe et celui de protection compliqué de les reconnaître !

En fin d'après-midi, les plus grands ont réalisé une haie d'honneur aux plus petits puis tous les élèves se sont installés pour une danse sur "le bal masqué" de la Compagnie Créole. Cette journée a été l'occasion de confectionner une pâte à crêpes et de les partager en fin de journée.

Chacun a pu apprécier ce moment de couleur, de fête. Bravo les enfants !





ECOLE L'ODYSSÉE

EN ATTENDANT LE PRINTEMPS...



... c'est l'hiver qui s'est installé à l'Odyssee, avec la neige comme invitée !

Quelle joie pour les enfants de voir la neige tomber, juste au moment de la récréation ! Ce fut une journée particulière, ce jeudi 11 février 2021 où certains enfants découvraient la neige pour la première fois ! Quelques boules de neige volantes ont été repérées aux alentours de l'école durant toute la journée ! Cette journée restera gravée dans les mémoires de certains élèves.

Le froid et la neige n'ont pas empêché les projets de se poursuivre voire de débiter au cours de cette période.



Notre voyage autour du monde continue pour l'ensemble des classes de l'école.

La Chine était à l'honneur dans la classe de TPS-PS ou dans celle de CE2. La classe de PS-MS a voyagé au Népal ou en Italie pour la classe de MS-GS !

Mais pas besoin de voyager aussi loin pour faire de belles rencontres... Plusieurs classes de l'école ont commencé une correspondance intergénérationnelle avec les résidents du centre hospitalier Bel Air !



Après un premier échange de cartes de vœux et en attendant de pouvoir se rencontrer "pour de vrai", les résidents souhaitent présenter leur lieu de vie et découvrir celui des enfants, grâce aux nouvelles technologies ! C'est donc par visio-conférence ou par l'envoi de films que cette correspondance va se poursuivre dans les semaines à venir !



Les élèves de CP, CE1 et CE2 ont découvert des instruments de musique particuliers avec Pascal, musicien professionnel de Musiques et Danses en Loire Atlantique.

Ce ne sont pas des violoncelles ou des trompettes qui ont formé l'orchestre, mais bien des bouteilles en plastique, des capsules en métal ou des bouchons de liège ! Une découverte que les élèves vont avoir le temps d'expérimenter dans les semaines à venir...

Pour tout renseignement complémentaire, ou pour toute nouvelle inscription, vous pouvez joindre l'école aux coordonnées suivantes :

ECOLE PUBLIQUE L'ODYSSÉE

3 rue Bagatelle 44650 Corcoué sur Logne

02.40.31.15.98

ce.0442643j@ac-nantes.fr



RELAIS PETITE ENFANCE

Le Relais Petite Enfance de Legé, Corcoué sur Logne et Touvois : service d'informations et d'accompagnement des parents-employeurs et des assistantes maternelles.



Les matinées d'éveil de Corcoué sur Logne, ouvertes aux assistantes maternelles et aux gardes à domicile, ont lieu depuis janvier à



la salle de la Bénate le vendredi matin des semaines paires.

Cette nouvelle organisation permet de maintenir les rassemblements de professionnels et d'enfants en respectant les protocoles sanitaires.

Ces rencontres favorisent la socialisation des jeunes enfants et les échanges professionnels entre assistantes maternelles. Un aménagement de l'espace a été pensé pour le lavage des mains à l'entrée et à la sortie des matinées rencontres.

Dans le contexte actuel, le plaisir est grand pour les enfants et les professionnelles de pouvoir se rencontrer.

Les enfants ont pu découvrir ou redécouvrir un espace de motricité, un espace livres et des jeux symboliques.

Remerciements à l'association les lutins de la Logne pour le prêt des modules de motricité.

Matinées rencontres les vendredis 26 mars, 9 et 23 avril à Corcoué sur Logne, salle de la Bénate de 10h à 11h. D'autres matinées d'éveil sont proposées à Legé les mardis matin.

Un groupe d'assistantes maternelles motivées et impliquées, a commencé, depuis le 22 janvier, une formation de 21h (1 vendredi par mois) intitulé **"Parler avec un mot et un signe"**.

<<<



Ces formations continues sont essentielles pour maintenir la qualité de l'accueil individuel et apporter des ressources professionnelles aux assistantes maternelles.

Les assistantes maternelles agréées ont droit à 58h de formation par année civile ; droit qui pourrait être plus largement utilisé.

Autre formation à venir :

Vendredis 28 mai et 4 juin 2021 à Legé de 9h-17h : Formation préparation au certificat Sauveteur secouriste du travail Organisé par "Planète enfance".

Sur inscription auprès du relais

D'autres formations peuvent être organisées selon les besoins.

Renseignements et inscriptions auprès du Relais Petite Enfance :

rpe@ville-lege44.fr / 02 28 07 60 26

LA BARAK'ADOS

MAISON D'ASSISTANTE MATERNELLE



Nous vous informons que notre projet d'ouverture de MAM (Maison d'assistante maternelle) sur la commune avance à grand pas.

Nous espérons pouvoir accueillir vos enfants d'ici la rentrée 2021.

Vous pouvez nous retrouver sur le groupe Facebook "Les Bras de Ma'MAM".



Les jeunes prennent part au 50^{ème} anniversaire de la commune.

Le 23 Janvier dernier, 4 jeunes inscrits à la Barak'ados ont eu l'opportunité de réaliser le logo et la mascotte pour le 50^{ème} anniversaire de la commune.

Les jeunes ont été accompagnés de Julien Delaunay, graphiste.

Le logo sera visible sur les communications et affiches municipales : Les 3 anciens bourgs sont représentés en vert, jaune et rouge pour ne former qu'un seul et même cercle : Corcoué.

La Logne est aussi représentée, en bleu, au cœur de la commune.



La mascotte quant à elle sera présente sur les lieux « à voir » tout au long de l'année :

Nous nous sommes tous dit un jour "j'aimerais être une petite souris pour voir ça", cette année votre vœu se réalisera, en effet, vous pourrez retrouver cette petite mascotte à plusieurs endroits pour découvrir ou redécouvrir la commune, tout au long du "voyage".





2021

Mission Locale
du Pays de Retz
PAYS DE LA LOIRE



SPEED RETZ ALTERNANCE

RENDEZ-VOUS
pour les 16-30 ans
pour découvrir
l'apprentissage

**DU CAP
AU BAC +5**

1 matinée, 2 sites

27 MARS
de 9h à 12h30

Machecoul St-Même

Espace de Retz

Pornic

WIP - ZA Val Saint Martin

Forum virtuel

**Du 29 MARS
au 19 AVRIL**

salonenligne.pole-emploi.fr
en partenariat avec :



Renseignements : 07 84 19 57 15

Mission Locale
du Pays de Retz
PAYS DE LA LOIRE

16/25 ANS

EMPLOI, PERMIS, FORMATION,
LOGEMENT, CV,
PROJET PROFESSIONNEL ...



BESOIN D'AIDE ?



La Mission Locale du Pays de Retz vous accompagne à distance

Restons en contact



02.40.02.38.45 contact@mlpaysretz.fr



Visio

LE CENTRE COMMUNAL D'ACTION SOCIALE

Le CCAS est créé dans toute commune de 1500 habitants et plus.

C'est un établissement public administré par un conseil d'administration présidé par le Maire, Président de droit.

Il a un budget indépendant de celui de la commune et est soumis aux mêmes règles comptables.

Sa composition :

- 7 Membres élus au sein du Conseil Municipal,
- 7 Membres nommés par le Maire parmi des personnes participants à des actions de

prévention (représentant des associations qui œuvrent dans le domaine de l'insertion et de la lutte contre les exclusions, des associations familiales, des associations de retraités et des associations de personnes en situation de handicap).

Les membres élus et les membres nommés le sont pour la durée du mandat du Conseil Municipal.

Ses fonctions :

Il anime une action générale de prévention et de développement social dans la commune.

Il participe à l'instruction des demandes d'aide sociale (demande de prise en charge des frais de placement en établissement, d'aide à domicile...) et les transmet à l'autorité à laquelle incombe l'instruction.

Il instruit les demandes d'aide financière. Les demandeurs sont reçus en Mairie par l'agent du CCAS et l'adjoint sur rendez-vous en toute confidentialité. Les dossiers sont ensuite présentés au Conseil d'Administration du CCAS de façon totalement anonyme.

N° d'appel du CCAS : 02.40.05.80.29 (le lundi, mardi et jeudi)

UNE BELLE HISTOIRE

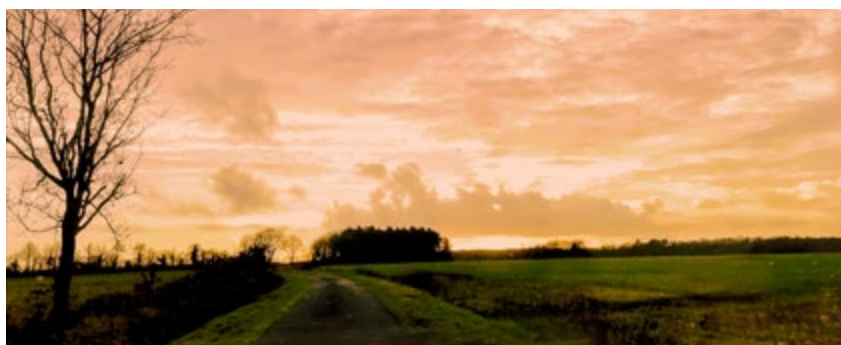

Trop beau le coucher de soleil !

C'était le week-end avant Noël, le samedi je crois, j'en avais assez de ne voir personne, je décidai de prendre la voiture et d'aller en pèlerinage sur Corcoué. J'ai tant de beaux souvenirs dans cette petite commune... le crépuscule tombait j'ai voulu faire une photo du coucher de soleil que je trouvais magnifique. J'ai traversé la route et me suis

engagée sur le chemin pour faire ma photo. Quand j'ai voulu repartir je n'arrivais pas à reculer, mes épaules me faisaient mal.

Je me suis dit « tous les chemins mènent à Rome cela débouche bien quelque part ! Après deux ou 3 kilomètres j'ai fini par m'embourber copieusement au milieu des vignes ! La nuit tombait j'ai commencé à paniquer, mon cœur était fou quand au loin j'ai aperçu un couple en fin de ballade

certainement ! Ils regardaient leurs pieds et le chemin jalonné de flaques. Je sentais qu'ils allaient repartir, j'ai klaxonné plusieurs fois. Ces personnes, un monsieur et une dame sont venus jusqu'à moi, n'ont pas craint de salir leurs chaussures et leurs vêtements pour me sortir de là.

Tout cela avec beaucoup de gentillesse. Je voudrais les remercier ils m'ont certainement sauvé la vie je suis handicapée, et je crois que mon organisme bien fatigué n'aurait pas tenu le coup.

Je souhaiterais qu'ils se fassent connaître, je serais tellement heureuse de pouvoir les retrouver. Car une fois dans la bonne direction, j'ai voulu les remercier mais ils m'ont dit "retenez vite, il va faire nuit"...Ce que je fis sans muser...

Monique GUIBERT-BECOT
Tel 06 75 51 04 70

L'AROMATHÉRAPIE AU CENTRE HOSPITALIER BEL AIR



Le Centre Hospitalier Bel Air de Corcoué-sur-Lognonne met en œuvre depuis plusieurs mois une alternative innovante : l'aromathérapie.

Portée par une équipe dynamique et motivée, l'aromathérapie permet de proposer une palette diversifiée de thérapies non médicamenteuses au profit des personnes accompagnées mais également des professionnels.

Primé par l'octroi d'une subvention par la Fondation Gatté Fossé, le Centre Hospitalier de Corcoué va prochainement s'équiper d'une vingtaine de diffuseurs afin que l'ensemble de l'établissement bénéficie de la diffusion d'huiles essentielles spécifiquement choisies et combinées pour leur bienfait : antistress, dépollution...

Ce projet s'inscrit pleinement dans le projet de soin afin de permettre des alternatives douces aux prises en charge.



ANNONCE POUR L'INSTALLATION D'UNE CENTRALE PHOTOVOLTAÏQUE SUR OMBRIÈRES SUR LE PARKING DU CENTRE HOSPITALIER BEL AIR

Le Centre hospitalier de Corcoué sur Logne a été sollicité par Ombrières de Loire-Atlantique, filiale de la SEM SYDELA ENERGIE 44 et de See You Sun, pour l'occupation du domaine public en vue de l'installation et de l'exploitation d'une centrale photovoltaïque sur ombrières de parking.

La production de la centrale a pour but d'être injectée sur le réseau public. Le présent avis de publicité a pour objet de porter à la connaissance du public cette manifestation d'intérêt spontanée et de permettre à tout tiers, souhaitant également bénéficier de la même mise à disposition du domaine public en vue de la réalisation d'un projet similaire, de se manifester, conformément aux dispositions de l'article L.2122-1-4 du Code Général de la Propriété des Personnes Publiques.

Avis publié le 15 mars

Durée de la publicité : 3 semaines

Date et heure limite de remise des propositions : 11/04/2021

Tout porteur de projet intéressé par l'occupation partielle du site visé par la manifestation d'intérêt spontanée d'Ombrières de Loire-Atlantique souhaitant présenter un projet relatif à la mise en œuvre de panneaux photovoltaïques dans le but de réaliser une centrale photovoltaïque sur ombrières de parking peut se manifester en remettant leur proposition au CH de Corcoué sur Logne :

- Par courrier recommandé avec accusé de réception ou par dépôt contre récépissé (du lundi au vendredi, de 9h à 12h et de 14h à 17h), à l'adresse suivante :

Mme la Directrice déléguée
23 Bel Air 44650 CORCOUE SUR LOGNE

- Par courrier électronique :
direction@hl-corcoue.fr

Les éventuelles propositions devront obligatoirement comporter les éléments suivants :

- Une identification du candidat ou de chacun des membres du groupement grâce à la fiche de présentation en annexe 1 du règlement de sélection,

PRINCIPALES CARACTERISTIQUES DU TITRE D'OCCUPATION ENVISAGE

Typologie de titre d'occupation envisagé : Convention d'occupation temporaire de domaine, en application de l'article 2122-1 du Code général de la propriété des personnes publiques.

Bénéficiaire au titre de la manifestation spontanée : Ombrières de Loire-Atlantique

Caractéristiques principales : Parking visiteur du CH de Corcoué sur Logne

Référence Cadastre : YL 199
Une ombrière de 100 kWc

Durée du titre d'occupation proposé : 30 ans.

Durée envisagée : La convention sera conclue à compter de sa signature par les parties, pour une durée qui sera fixée de manière à ne pas restreindre ou limiter la libre concurrence au-delà de ce qui est nécessaire pour assurer l'amortissement des investissements projetés et une rémunération équitable et suffisante des capitaux investis, sans pouvoir excéder les limites prévues, le cas échéant, par la

loi (article L.2122-2 du Code général de la propriété des personnes publiques). Celle-ci ne pourra pas faire l'objet d'une tacite reconduction.

Investissement(s) prévu(s) par le bénéficiaire : Centrale photovoltaïque sur ombrières de parking.

A l'échéance de la convention, les biens construits par le bénéficiaire pourront revenir à la personne publique contractante.

Activité économique envisagée par le bénéficiaire :

Exploitation, gestion et maintenance du système (centrale photovoltaïque sur ombrières de parking) dont la production sera vendue à un acheteur obligé. Cette occupation du domaine public sera donc consentie moyennant le paiement d'une redevance dont le montant et les modalités de paiement seront fixées ultérieurement et ce, conformément aux dispositions des articles L.2125-1 et suivants du Code général de la propriété des personnes publiques.

- Une présentation libre du candidat ou du groupement en moins de 1 page.

- L'extrait Kbis du candidat ou de chacun des membres du groupement,

- Un mémoire technique comprenant :

- Une note d'intention présentant les activités du candidat, exposant ses motivations concernant la conclusion d'une convention d'occupation du domaine public en vue de l'installation et de l'exploitation d'une centrale photovoltaïque sur un parking public et détaillant sa stratégie interne et ses objectifs en faveur de la transition et de l'autonomie énergétique du territoire ;
- La description du dimensionnement et de la solution technique retenue,
- Le modèle financier proposé par le candidat et son plan de financement.

Si aucun autre porteur de projet ne se manifeste avant la date-limite de réception des propositions mentionnée dans le présent avis, le CH de Corcoué sur Logne pourra attribuer à Ombrières de Loire-Atlantique une convention d'occupation

temporaire selon les principales caractéristiques précisées ci-dessus.

Si un candidat supplémentaire se manifeste et remet une proposition complète avant la date limite de réception des propositions, le CH de Corcoué sur Logne analysera les propositions et attribuera la convention d'occupation temporaire au candidat ayant présenté la proposition la plus pertinente au regard des critères de jugement des propositions définis ci-dessous :

1 - Critère financier : apprécié au regard du montage financier proposé (40%)

2 - Critère technique : apprécié sur la base des éléments du mémoire technique (notamment : production annuelle estimée, solution technique envisagée, qualité de la méthodologie du projet, mode de raccordement) (40%)

3 - Qualité du projet : intégration paysagère, prise en compte des enjeux environnementaux (20%)

L'intégralité du règlement de sélection est disponible sur demande par mail.

RETZ'AGIR

Appel à solidarité pour une association en danger

Retz'Agir, l'association d'insertion qui œuvre sur le territoire depuis plus de 25 ans, est en péril après le cambriolage de ses locaux survenus le 28 janvier 2021. Comme si le confinement dû au coronavirus ne suffisait pas...

L'association Retz'Agir a pour vocation de faciliter le retour ou l'accès à l'emploi de personnes rencontrant des difficultés sociales et professionnelles. Elle évalue leur employabilité au travers d'activités professionnelles rémunérées et les accompagne dans leur parcours d'insertion.

De nombreux travaux de menuiserie, maçonnerie et espaces verts ont ainsi été réalisés auprès de particuliers, associations, entreprises et collectivités du territoire.

En janvier dernier, Retz'Agir a été victime d'un acte de malveillance. Ses locaux ont été forcés. Une grosse partie de l'outillage des chantiers Bois, Maçonnerie et Espaces verts et un véhicule ont été volés. On a d'ailleurs retrouvé ce dernier, calciné du côté de Saint - Julien de Concelles.



Tous les corps de métiers vont être impactés par ce cambriolage et les activités des salariés en insertion profondément chamboulées. Nous n'avons plus de matériel pour travailler. Il va être difficile d'honorer les chantiers prévus à court et à moyen terme.

Du coup, nous faisons appel à toutes les bonnes volontés, aides financières ou dons de matériel en bon état de fonctionnement, pour reconstituer notre parc d'outillages et redevenir opérationnel. Nous tenons d'ores et déjà à remercier toutes les personnes qui se sont manifestées et qui nous ont témoigné leur sympathie. Leur geste nous fait chaud au cœur.

Retz'Agir
02 40 02 36 28

VIE ASSOCIATIVE

HISTOIRE DU BADMINTON A.B.C/L



Corcoué-sur-Logne

La commune a son club de badminton



ARCHIVES: 16 OCTOBRE 2013
1ère ARTICLE OUEST-FRANCE (création ABC/L-4)
Ralph Joosen (deuxième accroupi à partir de la gauche) encadre les premiers adhérents au club corcouéen de badminton.

La commune a répondu favorablement à la demande de la fédération française de badminton de créer un club dans le Sud Loire. Il faut dire que tout se présentait pour le mieux, avec la venue de Ralph Joosen, Hollandais d'origine et classé n° 3 national des moins de 17 ans dans son pays. La municipalité s'est engagée à mettre à disposition la salle des sports, a tracé les lignes de jeux et a acheté le matériel. Une association appelée Badminton Corcoué/Logne (ABC/L) a vu le jour, depuis, et, désormais, une trentaine d'adhérents s'entraînent le lundi et le vendredi sous les conseils de Ralph Joosen.

Le projet est maintenant de passer à 60 adhérents en 2014 pour

former un grand club. Soutenue par la fédération, une structure jeune de badminton pourrait voir le jour, tout comme l'organisation de classes découverte auprès des écoles. Des bénévoles sont recherchés pour encadrer. Les formations seront indemnisées par le club.

Ralph Joosen est le président du club. Vice-président Thierry Poilane, secrétaire Cindy Ménanteau, trésorier Frédéric Guilbert.

L'adhésion est fixée à 85 € pour les adultes et 70 € pour les 15-18 ans. Prix famille : réduction de 10 %. Les entraînements ont lieu les lundi de 18 h à 23 h et vendredi de 18 h 30 à 23 h. Prêt de raquette pour les débutants.



Adresse-mail : contact@badminton-corcoue-sur-logne.fr
tournoi@badminton-corcoue-sur-logne.fr
Site-internet : www.badminton-corcoue-sur-logne.fr
Facebook : Association de Badminton De Corcoué Sur Logne



ARCHIVES: 26 MAI 2014
1ère ANNÉE DE BADMINTON A CORCOUÉ SUR LOGNE



EST-CE QUE TU SAVAIS... qu'après 8 ans de badminton à Corcoué :

- QU'ABC/L-44 a validé 514 licences dans son club depuis.
- QUE parmi ses licences, 250 jeunes se sont inscrits dans l'école de badminton (7 à 18 ans).
- QUE 51% de ses licenciés sont des compétiteurs (et 49% des joueurs uniquement en loisir).
- QUE 521 tournois ont été joués par nos joueurs avec 117 finales dont 65 victoires. (*)
- QUE 35 équipes Corcouéennes ont été créées pour participer aux différents championnats (18 équipes seniors & 17 équipes jeunes). (*)
- QUE ces équipes ont joué 298 rencontres (et que les 300^{ème} ne sera pas pour cette saison malheureusement...)
- QUE les jeunes ont gagné "par équipe" 54% de leurs rencontres (45% chez les adultes).
- QUE nous avons connu 4 montées en équipe senior mixte.
- QUE 9 bénévoles ont été formés pour encadrer/entraîner notre école de badminton.
- QUE l'école de badminton existe depuis 7 ans (dont 6 ans avec un label Fédéral officiel)
- QUE les 3 dernières années notre école de badminton a eu un label école 3 étoiles.
- QUE la meilleure fille joue aujourd'hui en régional-1 & le meilleur garçon en régional-2 (dans un autre club).
- QUE nous avons aujourd'hui 4 jeunes qui sont sélectionnés pour le CDE, Centre Départemental d'Entraînement (Julian RIO-7 ans, Lola CLEMENTE-9 ans, Sohane COUTAUD-10 ans & Aimy JOOSEN-10 ans).
- QU'AUCUN club fait mieux dans le 2^{ème} comitè de France !
- QUE le tournoi 'Open Corcoué sur Logne' a eu lieu 6 fois en 6 ans.
- QU'on espère "encore" de vous accueillir (loisir & compétiteur) sur ce grand évènement le 5/6 juin (de cette année).

(*) en 6 ans



BADMINTON A.B.C/L



KARATE

Bien que les salles de sports soient fermées à cause de la Covid qui nous touche tous, le club de karaté ne se laisse pas abattre. Le sport étant en grande partie un échappatoire mental surtout en cette période de crise, le professeur a donc décidé de prendre de son temps pour les enfants et de les retrouver à leurs domiciles en compagnie de leurs parents pour les accompagner dans la pratique du karaté. Cela lui permet de recréer du lien avec les licenciés, de leur donner des conseils. Les enfants à leur tour, retrouvent le plaisir de revoir leur professeur afin de pouvoir s'entraîner tout seul au karaté. Le club a une pensée pour les babys, dès que les conditions sanitaires le permettront, nous reprendrons les cours et ferons des petits stages afin de rattraper les cours perdus.

Contact :
Christophe BAHOLET
06.86.04.28.89

Créneaux	Horaires		Catégorie
LUNDI	18h00 - 19h15	Matches	8 à 13 ans
	19h00 - 22h00	Loisir (libre jeu)	SENIOR (et jeunes à partir de 14 ans)
JEUDI	19h00 - 20h45	Entraînement (semaines impaires)	SENIOR
	19h00 - 22h00	Loisir (libre jeu)	(et jeunes compétiteurs à partir de 14 ans)
VENDREDI	18h00 - 19h30	Ecole de badminton	6 à 11 ans
	19h30 - 21h00		12 à 18 ans

Un regard différent à partir de demain...

- Et si à partir de demain on regarde des choses plus positives, (au lieu de négatives)...
- ...que si on ne peut pas voir des choses positives, que ce n'est pas forcément négatif...
- ... qu'on regarde plus souvent ce qu'on a (au lieu de ce qu'on n'a pas)...
- ... on valorise ce qu'on peut faire (au lieu de ce qu'on ne peut pas faire)...
- ... voir ce qui va bien (au lieu de ce qui ne va pas ou peut-être moins bien)...
- ... profitons avec qui nous vivons, et passons notre temps ensemble...

Les chercheurs ont écrit que quelqu'un qui est plus positif peut vivre 10% plus longtemps (que quelqu'un d'autre). Je ne sais pas qui a été choisi pour le test. Mais j'aimerais bien le croire et faire le test ! Et vous ?

Alors bientôt le printemps frappera à nos portes, les beaux jours arriveront, la nature se réveillera et le ciel redeviendra bleu avec un beau soleil. Voilà ce qui nous attend, et ça c'est garanti !

Demain tout ira mieux...



LA TORTUE TRANQUILLE

Pendant les vacances scolaires l'association organise des stages le week end sur Zoom. Du Qi GONG mais aussi de la relaxation et des auto-massages.

Aussitôt que le beau temps reviendra, nous pratiquerons en plein air avec toujours le sourire, la bonne humeur et la joie de vivre.

L'association a investi dans du matériel informatique pour offrir de la qualité d'image et de son aux adhérents qui apprécient beaucoup.

La Tortue Tranquille fêtera ses 10 ans le premier juillet. Nous espérons pouvoir faire une démonstration devant la Logne et offrir le verre de l'amitié.

La Tortue Tranquille suit toujours son chemin tranquillement et surtout sur Zoom (4 cours par semaine).

La présence des adhérents est assidue et très conviviale. Plusieurs personnes suivent 2 cours par semaine.

Le programme étant sur les oiseaux, nous avons pratiqué la Grue des 5 animaux de Pékin. La photo ci jointe montre Jocelyne qui prend son envol.



Contact :

Jocelyne animatrice - 06 26 40 45 11

Mail : latortuetranquille@orange.fr

Web : la-tortue-tranquille.fr

AMICALE ET CIE

Le couvre-feu et l'incertitude qui demeurent sur les conditions d'accueil du public due à la pandémie actuelle nous conduisent, à l'instar de nombreux organisateurs de manifestations culturelles, à annuler nos manifestations du mois de Mars 2021.



A savoir :

- Le 13 mars 2021 pour la soirée Jeux Vidéos & Cie.

- Le 20 mars 2021 pour la soirée Faim d'hiver organisée par Papilles et Mirettes.

La section théâtre continue de fonctionner. Les cours sont assurés par visioconférence.

La section blablateries est arrêtée pour une date indéterminée.

En attendant de se retrouver pour des moments de joie et de festivités sans contraintes, prenez soin de vous.

BIKE & CIE

Nos bikers de la section Bike & Cie sont toujours d'attaque les samedis ou dimanches matin pour vous donner rendez-vous sur les beaux sentiers de Corcoué-Sur-Logne et aux alentours, vous les avez d'ailleurs sans doute déjà croisés !



Alors amis du vélo n'hésitez pas venez découvrir les beaux vallons de Corcoué à vélo.

Possibilité également de prendre en charge des enfants seuls à partir du CM2 autonomes sur un vélo (Casque + gilet jaune et vélo en bon état obligatoire).

Inscription obligatoire (pour avoir l'heure et le lieu de rendez-vous).

Ainsi que la cotisation obligatoire (assurance et location de jeux en bois de l'association) de 10€ pour l'année et pour toute la famille.

Informations via email : vtt@amicale-cie.fr

Via facebook : www.facebook.com/amicaleetcompagnie

ou bien par téléphone au 06.19.64.93.24 (Olivier).

En attendant de se retrouver pour des moments de joie et de festivités sans contraintes, prenez soin de vous.



LES RESTOS DU COEUR DE LEGÉ

La dernière distribution alimentaire de la période d'hiver a eu lieu le 11 mars.

Les Restos du Cœur de Legé rouvriront le jeudi 1^{er} avril pour la période dite d'été qui se terminera la première semaine de novembre.

Pendant cette période d'été le Centre sera ouvert tous les jeudis matin de 9h à 12h. Toutes les deux semaines.

En avril : les jeudis 1^{er}, 15 et 29

En mai : exceptionnellement le mercredi 12 (cause l'Ascension) et jeudi 27

En juin : les jeudis 10 et 24

En juillet : les jeudis 8 et 22

En août : le jeudi 5

En septembre : les jeudis 2, 16 et 30

En octobre : les jeudis 14 et 28

En novembre : le jeudi 4

Les inscriptions peuvent se faire durant toute la période d'été au Centre des Restos du Cœur de Legé 37 rue de la Chaussée 44650 Legé, les jours de distribution alimentaire de 9h à 12h.

Pour une bonne organisation il est préférable de prendre rendez-vous en téléphonant au 02.28.01.85.05 le jour d'ouverture.

ÉCOLE DE MUSIQUE EMACAL



Cela fait maintenant 23 ans que l'EMACAL fait vivre la musique sur le territoire de la Communauté de Communes et malgré le contexte sanitaire l'effectif est stable par rapport à l'année précédente.

Après l'arrêt des cours suite au 2^{ème} confinement, les cours ont pu reprendre en présentiel pour les élèves mineurs et en visio pour les adultes.

Nous sommes prêts à reprendre une activité normale à partir de la rentrée prochaine avec déjà des demandes d'inscriptions.

Les bénévoles de l'association travaillent aussi actuellement sur le projet de rapprochement de l'enseignement culturel sur le territoire communautaire.

L'école propose l'enseignement de l'éveil musical, découverte des instruments, batterie, chant, basse, clarinette, saxophone, piano, trompette, trombone.

Si vous désirez des renseignements ou venir rencontrer nos professeurs contacter le : 07 83 72 60 49 ou coordoemacal@gmail.com

LA LYRE CORCOUÉENNE



La dernière répétition de la Lyre Corcouéenne, associée à l'Amical Music de Viellevigne-La Planche, s'est déroulée le vendredi 13/03/2020.

Néanmoins, nous avons réussi à nous retrouver et ainsi répéter en extérieur le 31/07/2020.

Seulement, depuis cette date et dans l'attente d'un retour à un contexte sanitaire meilleur et propice à la protection de nos aînés, nous avons stoppé toutes nos répétitions, nos défilés et nos aubades.

Nous n'avons pas pu, pour la toute 1^{ère} fois, fêter notre Sainte Cécile (patronne des musiciens) comme nous avons l'habitude de le faire en Janvier de chaque année avec un concert offert à nos spectateurs, ni finalement récompenser les musiciens pour leur investissement au sein de l'harmonie fanfare. Mais, ce n'est que partie remise !

D'autre part, l'assemblée générale de la Lyre Corcouéenne, se déroulant généralement en Février, est bien évidemment reportée à une date ultérieure. Il en est de même pour notre traditionnelle soirée choucroute.

Nous vous rappelons que le site internet :

<http://lalyrecorcoueenne.fr/> de notre association musicale continue d'être alimenté et vous informons que nos photos et vidéos souvenirs sont désormais disponibles à la consultation sur notre page **Facebook : LALYRECORCOUEENNE.**

Pour nous contacter :

- 07 62 44 87 07 (Thierry ORIEUX, chef de musique)
- 07 60 25 78 90 (Nathalie RIO, présidente)
- lalyrecorcoueenne@gmail.com (nouvelle adresse mail à noter)

Musicalement

LA MINE AU TRI

La recyclerie de Corcoué-sur-Logne vous accueille les mercredis, vendredis et samedis de 10h à 12h30 et de 13h30 à 18h (jusqu'à 19h aux beaux jours). Les dépôts d'objets se déroulent uniquement sur ces mêmes journées de 10h à 12h.

Nous n'acceptons que les objets en bon état, réutilisables et fonctionnant.

La Mine au Tri continue son développement, un préau a été construit à l'arrière du bâtiment principal. Il accueille tous les articles de sport, les vélos, une partie du bricolage et le saisonnier.

Tous les vendredis, l'association Le Grenier gérant la recyclerie accueille

un marché de producteurs locaux de 16h à 18h (jusqu'à 19h aux beaux jours). Le Jardin s'en soucie, producteurs de légumes, a rejoint l'offre existante.

Suivez l'actualité de la recyclerie en vous abonnant à sa page facebook et instagram : **recyclerielegrenier** ou bien en consultant notre site internet : **recyclerielegrenier.org**

Recyclerie La Mine au Tri (Association Le Grenier), 13 rue du Huit Mai 44650 Corcoué sur Logne tél : 02 28 02 96 95, mail : contact@recyclerielegrenier.org



Les DITS de CORCOUE

La Ligne • Corcoué Histoire



Edito

Déjà 50 numéros pour relater l'histoire de Corcoué-sur-Logne.

Histoire ancienne et riche. Très "paroissiale" jusqu'en 1971, date de la fusion de Saint-Jean et Saint-Etienne, elle devient alors l'histoire d'une commune moderne. Numéro après numéro, "Les Dits" relatent des événements fondamentaux ou anecdotiques, très anciens ou plus récents, des tranches de vie de femmes et d'hommes de la commune, l'histoire du patrimoine bâti et culturel. Ces faits constituent les pierres sur lesquelles se fonde la communauté corcouéenne d'aujourd'hui.

N'est-il pas symbolique que ce numéro 50 coïncide avec l'entrée de la commune dans sa 50^{ème} année ?

Les personnes qui voudraient se procurer l'intégrale des "Dits" peuvent s'adresser à la Ligne (06 63 53 42 49).

DOCTEUR PAUL THOBY CORCOUEEN PAR ALLIANCE

Les époux Thoby ont possédé la maison bourgeoise située au n° 15 rue des Coteaux. C'est en recherchant l'histoire de cette demeure que nous avons rencontré Paul Pierre Marie Thoby, personnage tout à fait digne d'intérêt comme nous allons le découvrir.

Paul Thoby, médecin et chirurgien.

Il naît à Nantes en 1885 d'un père représentant de commerce et d'une mère tailleuse. Il entreprend des études de médecine qu'il termine comme interne des Hôpitaux de Nantes. Il n'est pas encore diplômé quand il se marie, en juin 1911, à St Etienne de Corcoué avec Louise Léauté fille d'Augustine Arrouet, veuve Léauté. Il soutient sa thèse de doctorat en 1913 et s'installe ensuite comme médecin à Nantes, mais pour une courte durée car il est mobilisé dès le 3 août 1914.



Maison Thoby

Il est tout de suite envoyé au front. Une citation nous montre quel est son sort : Citation à l'ordre du XI^e corps d'armée, "Excellent chirurgien ayant servi dans une ambulance au front depuis le début de la guerre, a toujours fait preuve du plus complet dévouement. De juillet à octobre 1916, a opéré à plusieurs reprises les grands blessés sous le bombardement et pendant que des éclats d'obus tombaient sur les salles d'opération." Il est décoré de la Croix de Guerre.

Fort de sa pratique en chirurgie pendant la guerre, il entre à la clinique Notre-Dame de Lorette, à Nantes, où il opérera pendant toute sa carrière.

Il est à nouveau mobilisé en mars 1940 puis démobilisé en septembre. En raison des risques de bombardements les établissements de santé de Nantes quittent la ville. L'hôpital Lejeune crée un service de chirurgie qui va connaître une forte activité (944 opérations

Les DITS de CORCOUE

La Ligne • Corcoué Histoire

entre 1942 et 1945). Le chirurgien responsable du service meurt dans l'un des bombardements de Nantes de 1943 et on fait tout naturellement appel au docteur Thoby "qui a une maison à St Etienne" pour le remplacer. Ce sera sans doute pour les époux Thoby le plus long séjour qu'ils feront dans leur maison de St Etienne. Car ils résident ordinairement à Nantes.

Les années 1922, 1926 et 1929 voient disparaître successivement le père de Paul, la mère de Louise et la mère de Paul. Paul hérite d'un beau patrimoine

foncier à Nantes qu'il vend pour acquérir plusieurs hôtels particuliers, rue du général Buat, sur l'ancien domaine de l'Eperonnière. Tous ces biens seront légués à sa mort à l'Association Diocésaine de Nantes.

Louise hérite de sa mère la grande maison actuellement sise au 15 rue des Coteaux, construite vers 1906. Les époux Thoby vont faire allonger la grande maison et construire au bout du terrain, le long de la route une maison et un garage. Dans la cour de la grande maison, ils font édifier un monument

portant une statue du Sacré-Coeur. Après le décès de son épouse en 1957, Paul rédige son testament : "je lègue à l'Association Diocésaine pour la paroisse de St Etienne, la maison que j'habite dans le bourg, y compris les meubles et le linge, pour y installer les religieuses qui s'occuperont de l'église et de la paroisse. Les religieuses entretiendront le Sacré-Coeur en bon état et feront tous les ans le reposoir à la Fête-Dieu. Je désire que cette maison soit toujours habitée par des religieuses."

Paul Thoby, esthète et érudit.

Dès son retour de la Grande Guerre il devient membre de la savante Société Archéologique et Historique de Nantes. Il se passionne pour les objets religieux médiévaux. Ses recherches ne sont pas étrangères à un engagement actif aux cotés de l'Eglise. Il publie trois articles

savants dans le bulletin de la société : les Ivoires Gothiques, les Grands Crucifix du XV^e, les livres d'Heures à l'Usage de Nantes. En 1953 il publie à Paris : Les Croix Limousines de la fin du XII^e au début du XIV^e. Cet ouvrage lui vaut une présentation élogieuse dans le Bulletin

Monumental, consécration nationale. En 1959 il publie chez Bellanger à Nantes : Le crucifix des origines au concile de Trente. Sa notoriété et son érudition lui valent d'être nommé conservateur du musée Dobrée de 1951 à 1955.

Paul Thoby, catholique engagé.

Le 1^{er} avril 1957 sont réunis à la clinique Notre-Dame de Lorette tout un aréopage d'ecclésiastiques et de médecins pour saluer le départ du docteur Thoby. Monseigneur Villepelet, évêque de Nantes, a tenu à être présent et rapporte qu'à son arrivée à Nantes en 1936, le nom de Paul Thoby fut le premier de ses futurs diocésains qui lui fut cité et recommandé. On rappelle le temps de sa jeunesse, où "étudiant, il était par tout le diocèse, aux cotés du vicaire général, l'un des porte-paroles les plus écoutés de la Jeunesse Catholique." On le remercie pour son dévouement pendant ces 37 ans d'exercice à la clinique de Lorette et son parfait désintéressement en ce qui regarde tant de prêtres, séminaristes, religieux, religieuses. Mgr Villepelet lui remet au nom de S.S. Pie XII la croix de chevalier de Saint-Grégoire-le-Grand. Il meurt en 1969. Ses dernières volontés sont "que soient célébrées 1000 messes pour moi dont 300 dans les dix jours qui suivront ma mort ..."



Témoignage : Une noce scandaleuse à Corcoué.

Une dévote personne informe l'évêché du scandale qui s'est étalé à Saint-Etienne à l'occasion du mariage de Paul Thoby et de Louise Léauté. Sans doute du fait que la mariée n'avait plus de père, c'est un oncle, prêtre, l'abbé Arrouet qui l'a conduite à l'autel à son bras et a ramené à son bras la mère du marié en traversant tout le bourg ; et chose inouïe le curé de la paroisse était témoin de la mariée. "Les portes sont toutes restées fermées sur le passage de la noce, chose peu ordinaire dans un petit pays où les distractions sont rares. Les têtes sont très excitées à Saint-Etienne."

Jean-Louis Gourvès

ENTREPRISES

LE JARDIN S'EN SOUCIE



Soucie pour approvisionner les restaurants en légumes et en oeufs. L'idée n'est alors pas de travailler en lien avec des maraîchers, mais que ces derniers soient les collègues directs des cuisiniers, des serveurs. En effet, les maraîchers, Elia Chabrand et Christophe Godineau, comme les autres membres de la coopérative, sont associés-salariés dans la structure.

Fin 2020, une équipe de restaurateurs nantais (le Bar'île et le bar/restaurant du Wattinies Social Club) s'est lancée dans une aventure coopérative (en SCIC, société coopérative d'intérêt collectif) avec entre autres, l'achat du Jardin S'en

Après une passation en douceur avec Eléonore et Julien Neveu, l'idée est de continuer à faire vivre localement le Jardin S'en Soucie, via un marché le vendredi soir à la Mine Au Tri et

des évènements (les fameuses soirées pizza) en saison, mais aussi de vendre une partie de la production à Nantes, dans les restaurants de la coopérative et lors d'un marché qui se tient tous les samedis matins devant le Bar'île. En plus de la production légumière, plusieurs projets annexes ont été lancés en ce début d'année 2021 ! De jeunes poulettes arrivent en ce début d'année dans nos poulaillers mobiles pour augmenter la production en oeufs, et nous faisons des expériences dans la production de champignons et d'aromatiques entre autres.

Nous avons eu un accueil très chaleureux depuis notre arrivée à Corcoué-sur-Logne il y a quelques semaines, et nous avons à coeur de continuer dans cette énergie pour faire perdurer le Jardin S'en Soucie comme un lieu de vie et de convivialité corcouéen !

CAMODJED

Pour vos projets à l'échelle d'un territoire et/ou citoyens, associatifs, pédagogiques...

Création et mise à jour de sites web et d'applications mobiles Android Pour vos clients et/ou vos collaborateurs



Plus d'infos : www.camodjed.fr ou par mail : camodjed@outlook.fr Tel. : 06.50.16.05.52 Et sur les réseaux sociaux !!

EN+ ... LANCEMENT PROCHAIN :

Une nouvelle application mobile Android d'aide à la recherche d'emploi, à la création de CV et d'autres outils facilitant son projet est en cours de développement.

À destination des personnes en recherche d'emploi, en évolution de carrière etc...

Restez productif et déléguez à une professionnelle. Faire un site et même une application aujourd'hui peut paraître simple et banal. Pour autant, cela nécessite des compétences et du temps pour l'optimisation, la performance, la sécurité ou encore la visibilité.

Contactez-moi pour votre projet au 06 50 16 05 52 contact@camodjed.fr www.camodjed.fr

VENDEUSE À DOMICILE



Vendeuse à domicile, je vous propose de découvrir des jeux, jouets et articles de puériculture éco responsables, bio ou français pour les 0-8 ans. Je suis disponible pour répondre à vos questions et si vous le souhaitez, je propose des ateliers autour de la petite enfance (portage, massage bébé, atelier Montessori...)

Vous pouvez me retrouver sur mon groupe Facebook "LE GANG D'HÉLÈNE" ou par mail : hpelage23@gmail.com.

MANIFESTATION

VOYAGE À CORCOUÉ... 1971-2021

Pour préparer le 50^{ème} anniversaire, nous récoltons des photos, anecdotes, articles de presse de 1971 à aujourd'hui... Si vous avez des souvenirs sportifs, d'événements culturels, de la vie sociale, des éléments concernant le patrimoine, l'environnement et que vous avez envie de les partager, merci de contacter Perrine Roy evs@mairiecorcoue.fr ou par téléphone au 02 51 88 99 77. Toutes photos ou/archives seront scannées puis vous seront restituées.

JOIGNEZ-VOUS À NOUS POUR CÉLÉBRER LES 50 ANS LES 18 ET 19 SEPTEMBRE 2021

Je peins,
Tu sculptes,
Elle écrit,
Il chante,
Nous cultivons,
Vous photographiez
Ils fabriquent
Elles confectionnent...



**A l'occasion des 50 ans de la commune,
nous proposons une grande exposition !**

**Vous pourrez ouvrir vos portes
ou exposer dans un lieu public.**

Contactez nous: evs@mairiecorcoue.fr
02.51.88.99.77

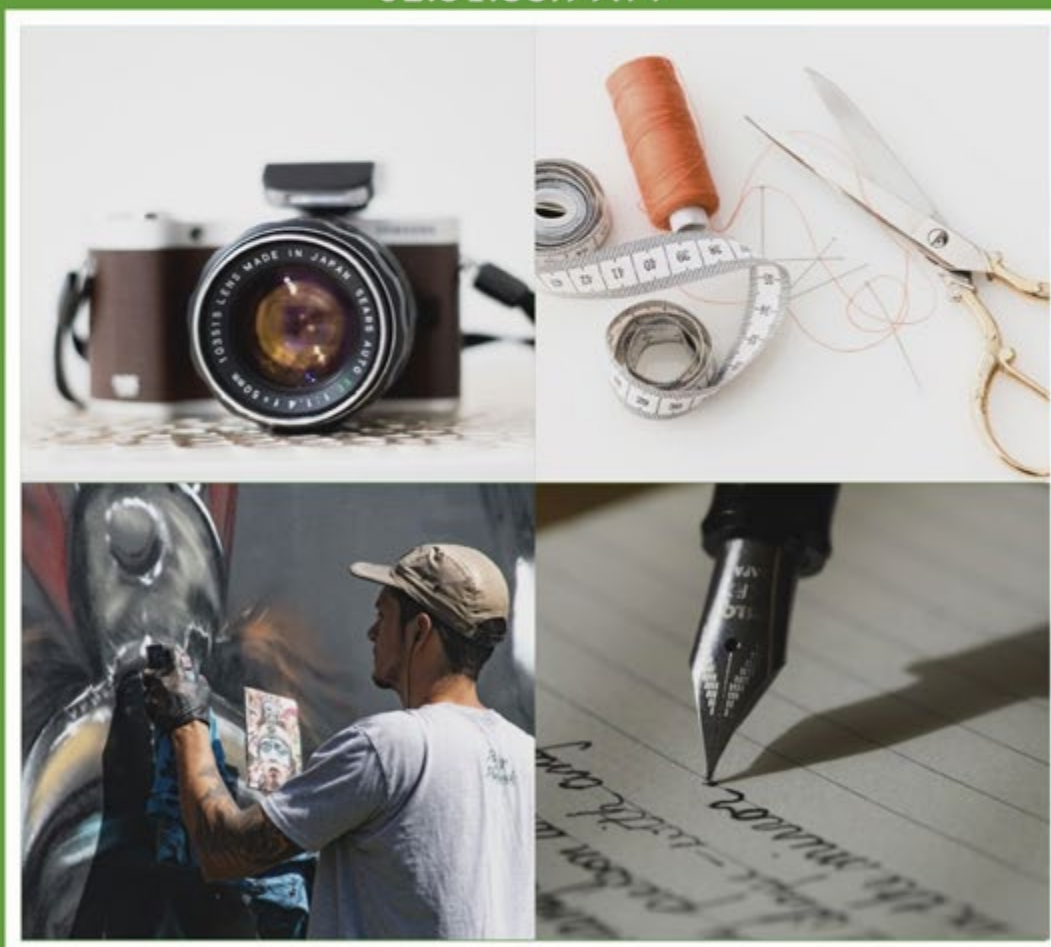

**“Le talent, ça n'existe pas. Le talent,
c'est d'avoir envie de faire quelque chose.” J. Brel**