

Juillet 2021

Pañvrid-ar-Beskont
Bulletin municipal
d'information
www.pommeritlevicomte.bzh



POMMERIT
le Vicomte

PAÑVRID AR BESKONT

UN NOUVEAU LOGO pour la commune



Mairie
à votre service



Finances
City Stade



L'EHPAD
La résidence
de l'if



Mémo

Sommaire

- Mémo 2
- Le mot du maire 3
- Ur gomz gant ar maerez 3

Vie municipale 4

- Centre de médiation numérique 4
- Le cabinet vétérinaire déménagement 5
- Tous les jours à votre service ... 6

Finances 8

- Budget communal 8
- Subventions aux associations 2021 12

Travaux 13

- Les bâtiments 13
- Travaux en cours et à venir 13
- Le cimetière 14
- Signalétique centre bourg 14

Vie scolaire 15

- Ecole primaire publique 15
- Ecole Ste Anne - A vélo à l'école 17

EHPAD CCAS 18

- La résidence de l'If 18
- L'EHPAD 19
- Mission CCAS 21

Vie associative 22

- Bibliothèque 22
- Société de chasse 22
- Bagad Pañvrid 23
- F.A.I.R.E. 23
- Les cafés de l'histoire 24
- Entente sportive - ESPLM 24
- Korriganed Pañvrid 25
- Maxi dance 25
- Mammenn 26

Forum citoyen 26

- Le Géocaching 26

Hommage 27

- Kenavo François 27

Etat civil 27

- Naissances 27
- Décès 27
- Mariages 27

→ Permanence des élus : Maire, Adjointes et conseillers délégués

- Maire et 1^{er} Adjoint : le mercredi et le samedi de 10h à 12h sur rdv
- Adjointe aux Solidarités sociales communales le vendredi de 9h à 12h sur rdv
- Adjoint à la voirie le samedi de 10h à 12h sur rdv

→ Horaires d'ouverture de la mairie :

Lundi matin : 09 h 00 à 12 h 00
Mardi au vendredi : 09 h 00 à 12 h 00 et 14 h 00 à 17 h 00
Samedi : 09 h 00 à 12 h 00.
Tel : 02 96 21 74 39 - accueil@pommeritlevicomte.bzh
NB : La mairie sera fermée tous les samedis matin du 31/07 au 21/08/21

→ Site Internet de la commune :

www.pommeritlevicomte.bzh

→ Horaires d'ouverture de la Déchetterie :

Lundi, Mercredi, Vendredi et Samedi de 09 h 00 à 11 h 45 et 13 h 30 à 17 h 45.
 Fermé les jours fériés
 Jour de ramassage des ordures ménagères sur la commune :
 → Le **vendredi**
 Attention aux couleurs des poubelles (voir calendrier)
SMITOM : 02 96 74 14 64
1 Eco point sur la Commune : salle Omnisports

→ Horaires d'ouverture de la Poste :

Du lundi au vendredi de 13h45 à 16h45.

→ Communauté de Communes / Leff Armor Communauté :

Horaires d'ouverture des bureaux : 02 96 70 17 04
 - **Lundi au vendredi** de 09 h 00 à 12 h 30 et 13 h 30 à 17 h 30
 - Adresse rue du moulin de Blanchardeau
 BP 36 - 22290 Lanvollon

DIFFUSION :

Mairie de Pommerit Le Vicomte
 Directrice de publication : Florence LE SAINT
 RESPONSABLE DE LA RÉDACTION : Anne BELLEGOU
 COMITÉ DE RÉDACTION : L'exécutif municipal + service administratif
 PHOTOS : Service administratif exécutif
 CONCEPTION ET IMPRESSION : Imprimerie Roudenngrafik
 ZI de Bellevue – BP 10129 - 22201 Guingamp Cedex
 Tel : 02 96 119 700 // guingamp@roudenn.fr
 Dépôt légal : juillet 2021

Le mot du maire



Nous voici rendus à l'été et les doutes ne sont toujours pas levés sur la situation sanitaire.

Il va falloir apprendre à vivre avec, finalement ; car ce type de fléau à l'échelle mondiale risque de devenir récurrent et nous condamnera à nous adapter sans cesse.

Il nous faut continuer à avancer, car c'est cet optimisme qui nous permettra d'affronter l'adversité. Nous avons besoin, plus que jamais de faire et construire ensemble.

Comme évoquées dans le Keloù de janvier, les réalisations de 2020 marqueront fortement l'avenir de la commune, à l'instar de la Maison de Santé Pluridisciplinaire et de la nouvelle Résidence de l'IF, notre EHPAD. Les projets de 2021 visent aussi à conserver et améliorer notre cadre de vie : urbanisme, city-stade, aménagements de rues, voirie

Florence Le Saint
Maire

neuve,... tout ceci, n'est évidemment possible que grâce à un budget communal fort et consolidé par des recherches de subventions.

Le nouveau logo communal que vous découvrez peut-être dans ce bulletin est à l'image de notre commune : dynamique et reflétant les valeurs de solidarité, de qualité de vie entre terre et mer et de modernité. Cette identité visuelle va nous permettre de mieux porter nos projets et de personnaliser notre action.

Nos associations œuvrent de pied ferme pour se mobiliser autour de manifestations estivales, afin de renouer les échanges et animer notre territoire, elles vous attendent et comptent sur vous pour partager de bons moments.

Bel été à tous

Florence LE SAINT
Maire de Pommerit Le Vicomte

Ur gomz gant ar maerez

OFIS PUBLIK
AR BREZHONEG



OFFICE PUBLIC
DE LA LANGUE
BRETONNE

Arru eo an hañv ha ne oaromp ket c'hoazh penaos e vo kont evit ar pezh a sell ouzh ar yec'hed.

Ret e vo dimp en em gustumiñ ouzh ar vuhez gant ar virus-se, a-benn ar fin, rak moarvat e vo adkavet ar seurt gwalinier ingal dre ar bed-holl ha rankout a refomp en em ober dioute dalc'hmat.

Ret eo dimp delc'hen da vont war-raok, rak gant ma vo gwelet an traoù war o zu mat e c'hallfomp talañ ouzh ar gwalleur. Muioc'h evit biskoazh zo ezhomm d'ober ha da sevel traoù asambles.

Evel ma oa bet lavaret e Keloù miz Genver e vo merket da vat amzer-da-zont ar gumun gant al labourioù a oa bet graet e 2020, evel an Ti-yec'hed liesdiskiblezh hag hon zi ar re gozh nevez, Annez an Ivinenn. Gant al labourioù kaset da benn e 2021 e fell dimp ivez delc'hen ha gwellaat hon endro bevañ : kempenn ar bourk, an dachenn liessport, kempenn ruioù, hentoù nevez... N'hallfemp ket ober kement-se, evel-just, anez budjed solut ar gumun a vez kreñvaet gant ar skoaziadennoù goulennet ganimp.

Logo nevez ar gumun, a welit evit ar wech kentañ er gazetenn-mañ marteze, zo heñvel a-walc'h ouzh he zro-spered : nerzh ganti ha troet ouzh ar genskoazell, kalite ar vuhez etre an arvor hag ar argoad, ha modernelezh. Gant hon identelezh lakaet war wel evel-se e c'hallfomp broudañ ha brudañ hon oberoù en ur mod gwelloc'h.

Labourat a ra hon c'hevredigezhioù ha n'eo ket ober van a reont, evit prientiñ festoù an hañv abalamour da adkomañs gant an darempredoù etre an dud ha da zegas birvilh en hon c'humun. Gortoz a reont ac'hanoc'h da gemer perzh asambles gante er mareoù kaer-se.

Souetiñ a ran deoc'h-tout tremen un hañvezh kaer

Florence LE SAINT
Maerez Pañvid-ar-Beskont



Centre de médiation numérique

Le centre de médiation numérique a ouvert ses portes en octobre 2020 dans les locaux de la mairie.



De nombreux Pommeritains ont ainsi pu bénéficier de l'aide de Chloé Personnic, médiatrice numérique, pour faire leurs démarches administratives. Pour certains il s'agissait de faire une demande de carte grise, pour d'autres créer une boîte mail ou d'autres encore s'approprier les techniques de la visio conférence, le tri de photos, les usages des réseaux sociaux...

Chloé Personnic, vous accueille sur rendez vous à la mairie dans un espace dédié qui permet la confidentialité. Pendant environ une heure, elle vous accompagne dans l'apprentissage du numérique.

Ce projet a tout d'abord été testé sur une période de 6 mois. Son succès a convaincu la municipalité de pérenniser ce service à la population.

Ils témoignent

...

« J'ai quelques notions en informatique mais pas assez pour être autonome dans mes démarches en ligne. De plus, j'ai toujours peur de faire une erreur dans la saisie. Je préfère donc être accompagné par un professionnel, cela m'évite aussi de déranger mes proches pour me venir tout le temps en aide. »

« Je ne suis pas à l'aise sur l'ordinateur et les démarches à effectuer sont trop complexes pour y arriver seule. De plus, le site internet que je dois utiliser n'est pas intuitif. »

« Aujourd'hui tout se fait par internet, je n'ai que mon portable qui me sert uniquement à téléphoner et non à effectuer des démarches administratives. Je n'ai ni imprimante ni scanner pour imprimer mes dossiers. »



Le cabinet vétérinaire déménagement

Jean Marc Feys , vétérinaire sur la commune, va emménager dans son nouveau cabinet en novembre prochain.

A la recherche d'une location pour poursuivre son activité sur la commune, notamment en rurale (interventions en exploitation agricole), M. Feys a sollicité la commune. Soucieux de conserver ce service de proximité sur notre territoire, nous avons porté une réflexion de réhabilitation de l'ancien cabinet médical, propriété communale depuis 2015.

Le projet qui vise à repenser les espaces (secrétariat, magasin et espace de consultation), à rénover l'installation électrique, les sols et les peintures va aboutir à la rentrée prochaine. Dans ce nouveau cabinet qui bénéficie d'un espace de parking, notre vétérinaire retrouvera ainsi des conditions de travail favorables. Cela permet à la commune de mettre à disposition un espace inoccupé depuis l'emménagement des médecins dans la nouvelle Maison de Santé Pluridisciplinaire située Plasenn Triskell en novembre 2020.



La Maison de santé pluridisciplinaire dont nous espérons l'inauguration prochainement continue d'intégrer des professionnels.

Elle compte aujourd'hui :

2 médecins : **Drs Lozahic et Le Cam**,
un cabinet infirmier : **Mmes Le Goas, Le Tiec et Herviou**,
une Sage-Femme : **Mme Jamin**,
un Kinésithérapeute : **M. Guillaumin**,
la compagnie de Taxis : **BD Taxis, M. et Mme Bouteau**,
une psychomotricienne : **Mme Chapin**,
une diététicienne : **Mme Saint Etienne**,
une sophrologue : **Mme Poignant**
et une psychologue : **Mme Lebeau**





Tous les jours

à votre service ...

La commune incarne la proximité d'un service public qui œuvre au quotidien pour le « bien vivre ensemble ».

Elle a pour principale mission de satisfaire les besoins quotidiens de la population dans divers domaines (l'état Civil, l'urbanisme, les écoles, la cantine, les équipements, la voirie, les espaces verts, l'aide sociale...)

Pour assurer la gestion quotidienne et réaliser ses actions publiques locales, la commune est dotée d'une organisation composée des services administratifs et techniques. 18 agents travaillent à Pommerit Le Vicomte pour mettre en œuvre les projets des élus. Chaque jour, vous rencontrez certains d'entre eux à la mairie, aux écoles ou aux services techniques, mais vous ne les connaissez certainement pas tous... Ni leurs réelles missions ...

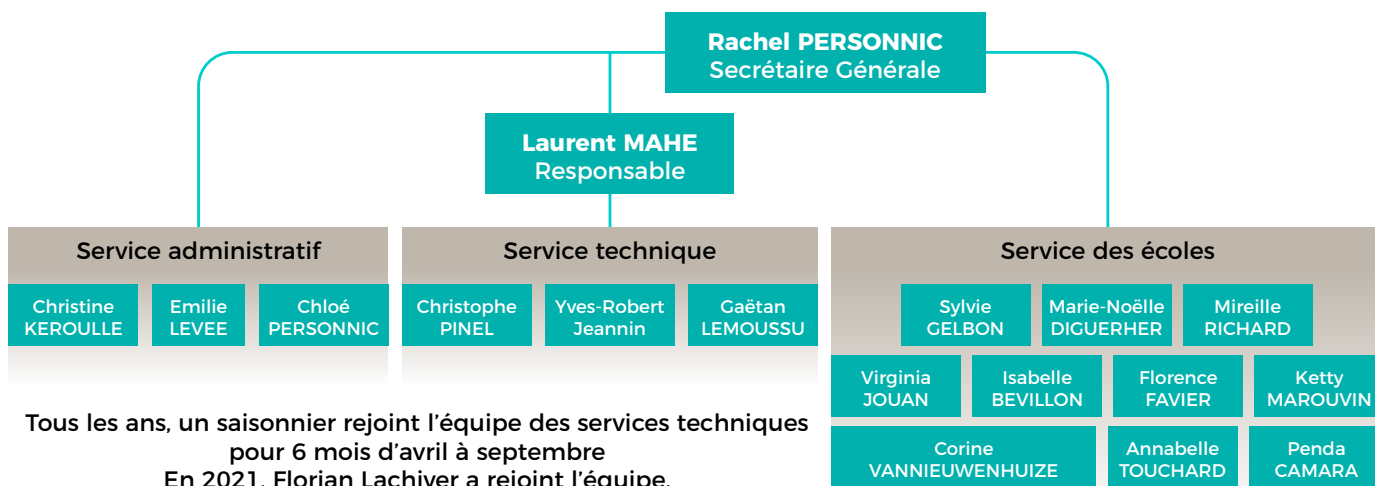

Le service administratif : Nous sommes polyvalentes, disponibles et réactives pour assurer la continuité du service public et répondre à vos demandes.



Rachel PERSONNIC

Direction des services, assistance et secrétariat de la Maire et des élus, organisation du conseil municipal, marchés publics, subventions, suivi des travaux, du budget, ressources humaines, dossiers administratifs et juridiques



Christine KEROULLE

Accueil physique et téléphonique, état civil, urbanisme, cimetière, élections, aide sociale, administration générale



Chloé PERSONNIC

Accueil physique et téléphonique, état civil, urbanisme, aide sociale, administration générale, gestion des fêtes et cérémonies, communication, centre de médiation numérique



Emilie LEVÉE

Elaboration et suivi du budget, saisie des écritures comptables, salaires, facturation cantine et garderie, assurances, suivi des demandes de subventions, ressources humaines



Le service technique : Nous contribuons au quotidien à entretenir et améliorer votre cadre de vie.



Laurent MAHE

Responsable de service gestion des travaux, du budget pour le service, suivi des consommations, station d'épuration, métrés, devis, voirie, réseaux, conduite d'engins



Christophe PINEL

Création et entretien des espaces verts, production florale, entretien du matériel, voirie, réseaux, conduite d'engins



Yves-Robert JEANNIN

Entretien et travaux des bâtiments communaux, station d'épuration, voirie, réseaux, espaces verts



Gaëtan LEMOUSSU

Entretien des bâtiments, espaces verts, voirie, réseaux, station d'épuration

Le service des écoles : Nous accueillons vos enfants au quotidien, veillons aux bonnes conditions d'hygiène et de sécurité, assistons les enseignants, participons au service de repas, animons et encadrons vos enfants sur les temps d'activités périscolaires, entretenons l'ensemble des locaux de la collectivité.



Marie-Noëlle DIGUERHER

Garderie, service de repas, surveillance de cour, entretien des locaux



Sylvie GELBON

Service de repas, surveillance de cour, entretien des locaux



Mireille RICHARD

Garderie, service de repas, surveillance de cour, entretien des locaux



Ketty MAROUVIN

ATSEM, entretien des locaux



Virginia JOUAN

Préparation du restaurant scolaire, réception de repas, référente des enfants sur le temps du midi, entretien des locaux



Corine VANNIEUWENHUYZE

Garderie, service de repas, surveillance de cour, entretien des locaux



Annabelle TOUCHARD

Service de repas, surveillance de cour, entretien des locaux



Penda CAMARA

ATSEM, service de repas, surveillance de cour



Florence FAVIER

Service de repas, surveillance de cour, entretien des locaux



Isabelle BEVILLON

Service de repas, surveillance de cour, garderie, entretien des locaux



Budget communal

Un budget raisonné au service d'une dynamique de projets



Le vote du budget 2020 en amont des élections municipales nous a permis, lors du 1er confinement, d'être opérationnels et réactifs pour finaliser les projets importants déjà enclenchés. Le budget 2021 est donc le 1er du nouveau mandat que nous ont confié les Pommeritains.

Cinq réunions avec l'ensemble du conseil municipal ont été nécessaires pour

l'élaborer, traduisant les engagements ambitieux pris lors de la campagne municipale tout en intégrant les incertitudes liées à la crise sanitaire.

La vigilance sur nos coûts de fonctionnement 2020 nous a permis de dégager cette année encore un important excédent de 557 000 € qui a été affecté aux futures dépenses d'investissement. Cet autofinancement dégagé couplé avec la recherche systématique des nombreuses aides publiques qui encouragent les projets structurants nous permettent d'enclencher de nouveaux projets pour renforcer l'attractivité de notre commune et le bien être de ses habitants.

Le 24 mars dernier, le budget prévisionnel

en investissement a été voté à hauteur de 2 417 567,43 € sans avoir recours à l'emprunt et en faisant le choix de la stabilité fiscale.

La crise sanitaire a bien entendu pesé sur les finances de notre commune au travers des différents protocoles qu'il a fallu mettre en place. Ces dépenses ont toutefois été en partie compensées par une baisse des coûts liée à l'inoccupation des salles municipales. Nous sommes dans une bonne dynamique avec une santé financière confortable et une dette par habitant bien en deçà des moyennes nationales et départementales.

Nous sommes sereins pour l'avenir et poursuivrons, tout en restant attentifs à nos dépenses, notre politique volontariste d'investissement pour notre commune et sa population.

Compte administratif 2020

Le fonctionnement en 2020

RECETTES

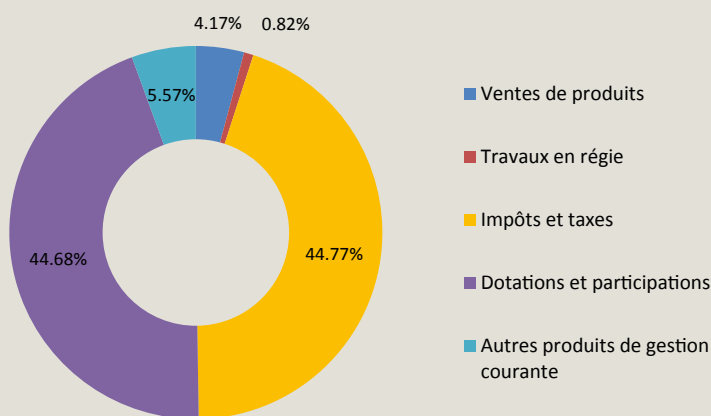

DÉPENSES

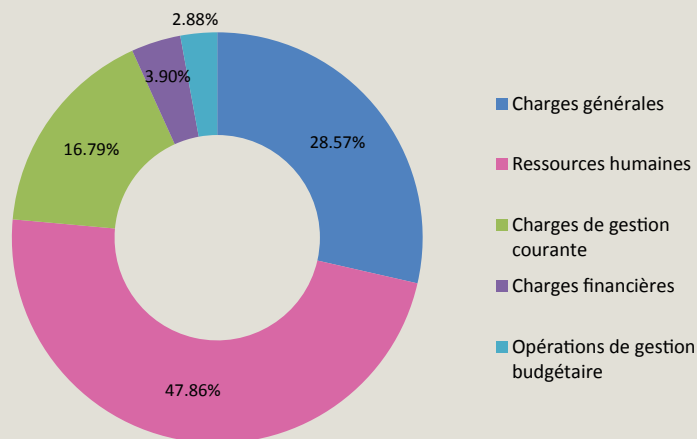

EXCÉDENT DE LA SECTION DE FONCTIONNEMENT

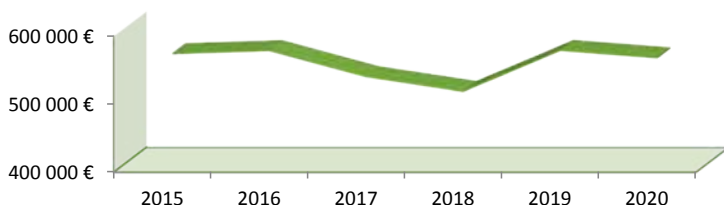

Avec un total de 1 042 753.38 € de dépenses et de 1 599 865.29 € de recettes, le compte administratif se clôture avec un excédent de plus de 557 000 €. La gestion rigoureuse des finances de la commune permet de conserver un très fort excédent sur la section de fonctionnement. Cet excédent alimente la section d'investissement permettant de porter de nouveaux projets.



L'investissement en 2020

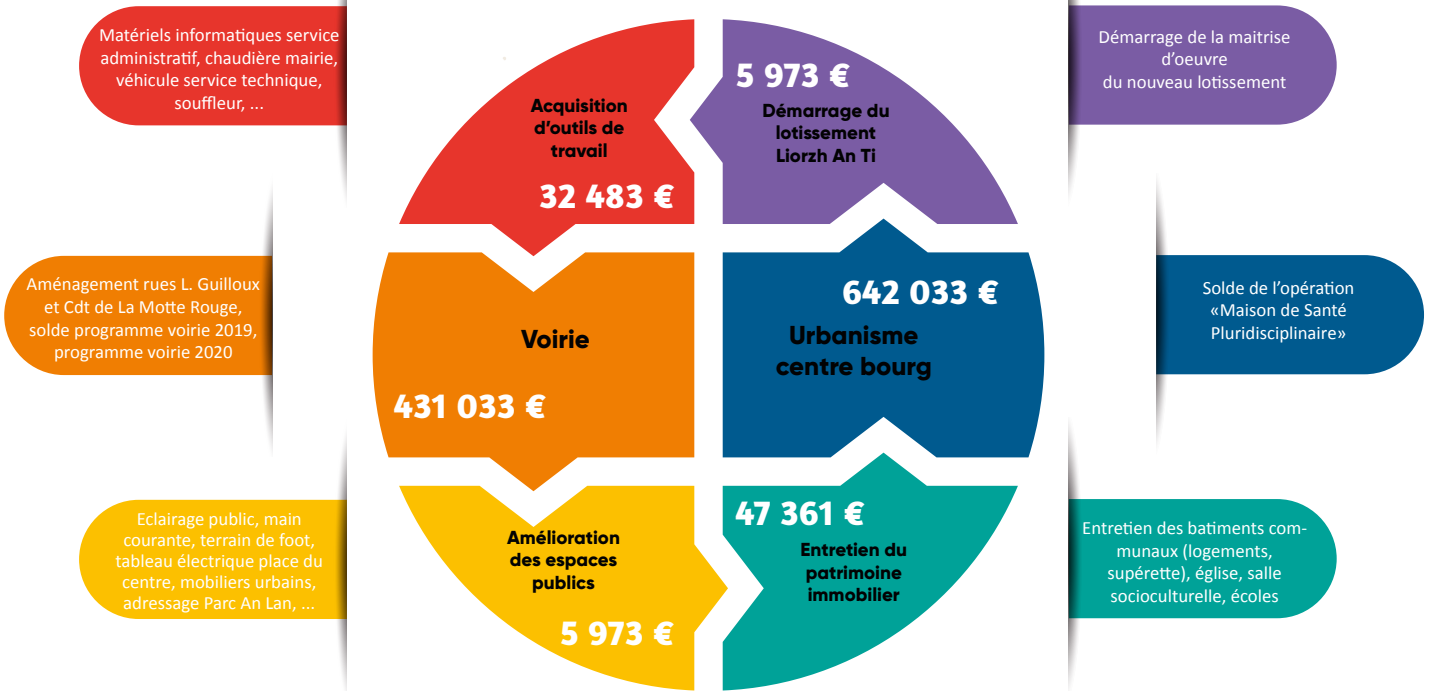

Le compte administratif 2020 se clôturant avec un niveau de dépenses à 1 284 201 € (dont 83 631 € de remboursement du capital de l'emprunt), la section d'investissement permet de dégager un excédent de 945 016 €. Cet excédent est aussi le fruit d'une constante recherche de financements ou participations externes à nos projets (Main courante : 5 000 €, Aménagement des rues L. Guilloux et Cdt de la Motte Rouge : 63 760 €, etc...)

ZOOM sur la maison de santé !

Après 3 années de travaux d'aménagement du site et de construction de la Maison de Santé Pluridisciplinaire, nous arrivons au terme de cette réalisation qui a permis de transformer notre coeur de bourg et de renforcer la présence médicale sur la commune. Pour cette opération d'un coût total de 1 900 761 €, la commune de Pommerit Le Vicomte est éligible à la somme de 985 042 € de subventions (Europe, Etat, Région, Département et Leff Armor Communauté) soit 51.82 % des dépenses.

Coût de l'opération :

- Achat et démolition des biens immobiliers : 336 838 €
- Aménagement de la place : 518 856 €
- Construction et aménagement de la MSP : 1 045 067 €





Budget prévisionnel 2021

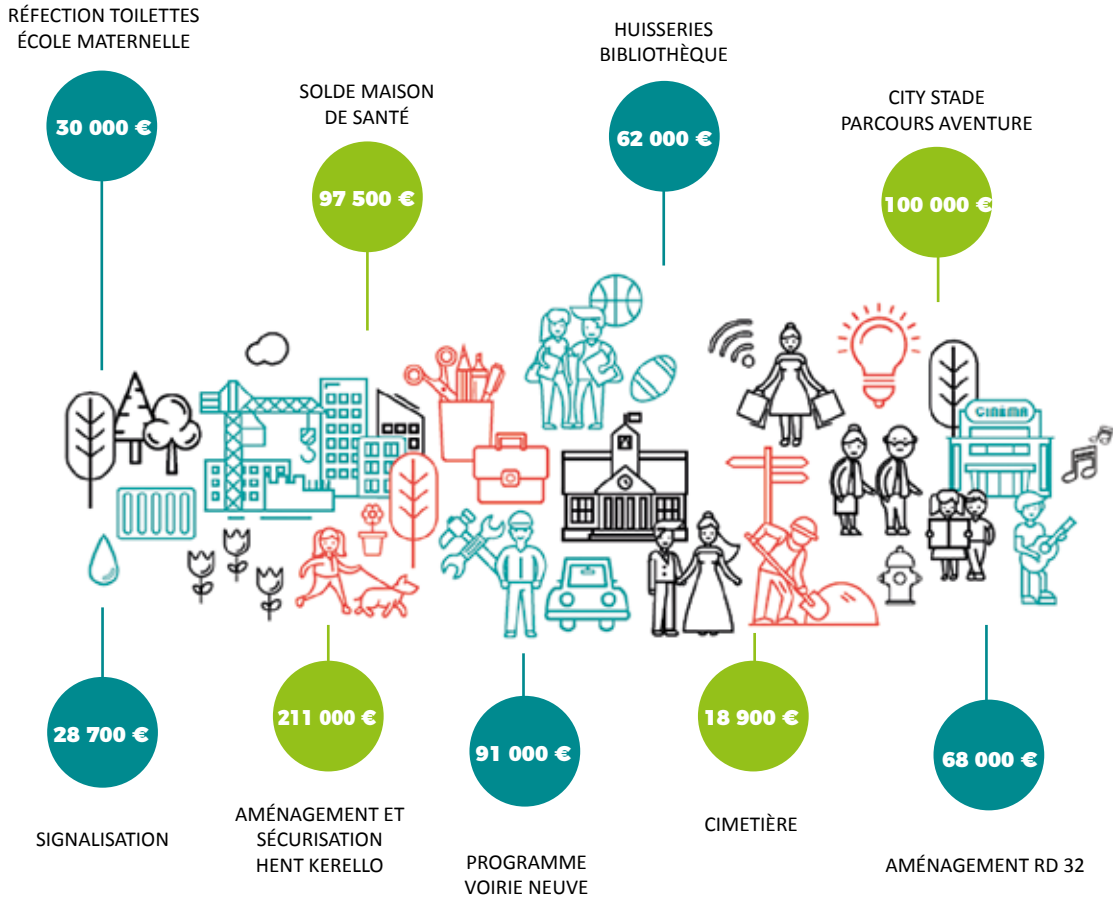

Nos priorités pour 2021

Aire de détente :
Aire sablée/enherbée, avec mobiliers



Vallonements paysagers :
Arbres en rideau : pare ballon végétal



Agrès aventure 6/12 ans :
Principe : une allée qui sillonne entre les agrès
Offre d'équipements variée



1/ Encourager les pratiques sportives des jeunes : City Stade et parcours aventure

Placés en cœur de bourg à proximité des écoles, ces équipements seront accessibles à tous et favoriseront le lien social en encourageant les échanges : Terrain - multisports (type city-stade) et parcours aventure (6-12 ans).



FINANCES

Chiffres clés

28 240 €

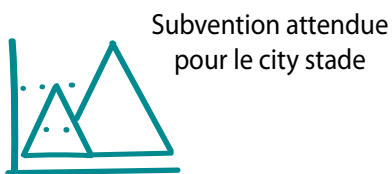

+ 0 %



Pas d'augmentation des impôts locaux

310 000 €



d'autofinancement au budget primitif

Budget total 2021 de la commune



3 985 629 €

442 €



Dette par habitant au 1^{er} janvier 2021 (moyenne départementale (communes de - de 3500 hab : 637 €)

2 417 567 €

prévus en investissement pour 2021



2/ Développer les capacités d'urbanisation à Pommerit Le Vicomte :

Le nouveau PLUIH approuvé en juin dernier, confirme la position de la commune en tant que bourg centre sur le territoire de Leff Armor. Cela conforte la volonté de renforcer le développement résidentiel sur le bourg à travers la diversification de l'offre de logement et de faciliter l'accès aux services (publics et privés), commerces et équipements de proximité.

Lancement de la première tranche du lotissement Liorzh An Ti, mise à la vente actuelle des 7 lots restants au Cœur d'îlot au prix de 30€/m², construction de 3 pavillons seniors par Côtes d'Armor Habitat.

Cœur d'îlot

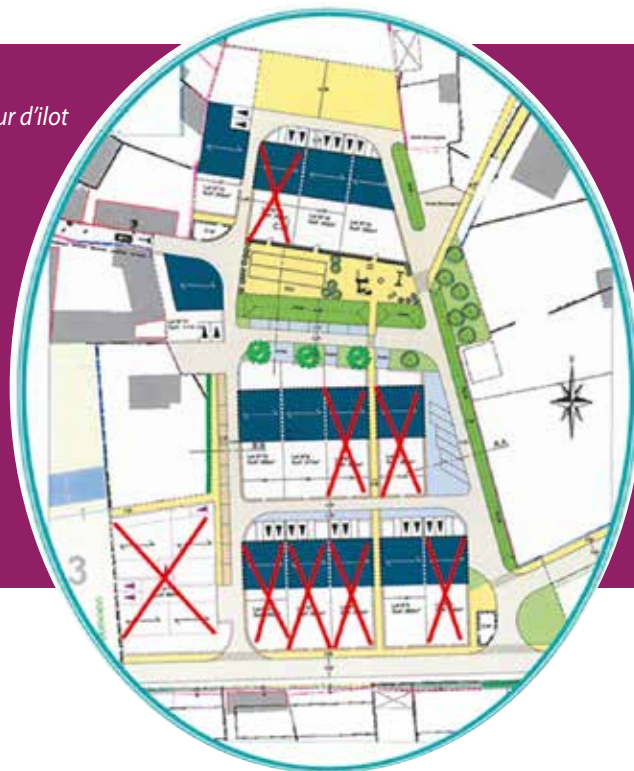

3/ Sécuriser les mobilités :

Notre commune compte un réseau routier important (65km de voiries communales). La gestion patrimoniale de celui-ci se doit d'être rigoureuse. Cela justifie des réfections en neuf (enrobé) comme en entretien (gravillonnage). Les aménagements de rue se poursuivent avec Hent Kerello. La réfection des réseaux d'eau et d'assainissement était nécessaire et difficile à entreprendre au vu des profondeurs. Un effacement des réseaux EDF est prévu sur cette tranche en septembre, puis débiteront les travaux d'aménagement.

La RD32 va bénéficier également d'un nouveau tapis roulant, du Restmeur jusque devant l'église. Sous maîtrise d'ouvrage du Département, la commune en profitera pour aménager les rues du Trieux et de la Mairie, pour sécuriser les déplacements : fosses de plantation, enrobé Goasq devant la mairie, écluse stationnée devant la boulangerie,...

4/ Soutenir nos associations :

Dans le contexte sanitaire, nous tenons à mettre en place un soutien exceptionnel au regard des difficultés rencontrées par certaines associations. Cette aide s'adresse aux associations culturelles et sportives qui jouent un rôle d'éducation auprès de notre jeunesse. L'accueil et l'accompagnement des jeunes au sein de ces associations sont un enjeu majeur qui se doit d'être soutenu. Les professionnels du spectacle sont également très affectés par cette conjoncture et nous avons voulu leur apporter un soutien symbolique, notamment en raison de leurs animations sur la commune.



Les subventions aux associations



Avec près de 30 associations, la commune est très attachée au tissu associatif qui par sa diversité propose de nombreuses activités et animations.

Près de 30 associations existent sur la commune et chacune d'entre elles joue un rôle essentiel dans le maintien du lien social et de la qualité de vie sur le territoire.

Lors de l'élaboration du budget prévisionnel 2021 et au cours de la réunion de la commission « étude des demandes de subventions » du 17 mars dernier, nous avons souhaité reconduire à l'identique les subventions accordées à nos associations, même si la crise sanitaire a perturbé leur fonctionnement.

Une aide exceptionnelle a été versée à l'association « la Pommeritaine » pour

soutenir son rôle de régulateur des nuisibles sur notre territoire.

Nous participons également au financement des associations sportives et culturelles extra-communales recevant les jeunes Pommeritains de moins de 21 ans si leur activité favorite n'existe pas sur la commune. Nous avons souhaité, afin d'encourager les pratiques, revaloriser notre participation de 13€ à 15€ par adhérent.

Nous ne pouvons que vous encourager à vous engager auprès des associations pommeritaines. Participer à la vie associative de notre belle commune est aussi un formidable moyen d'intégration pour les nouveaux arrivants.



Participations diverses assimilées à des subventions

Centre aide alimentaire Guingamp	2 436 €
----------------------------------	---------

Demandes à caractère divers

RKB / Radio Kreiz Breiz	50 €
Eau & Rivières	30 €
Association départementale Protection civile	30 €

Subventions exceptionnelles COVID-19

Bagad	500 €
ESPLM	500 €
Cercle Korriganed	500 €
Maxi Dance	500 €
FAIRE	200 €
Cie Volti Subito / fer'ailleurs	400 €
Irish Rendez-vous	1000 €

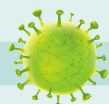
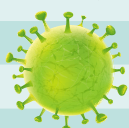

Associations sportives et culturelles extra communales

Atelier Studio Dance Guingamp	30 €
Club Escalade Armor Argoat Plouisy	15 €
Armor Basket Club Guingamp	45 €
Atelier Dance Pabu	165 €
Nageurs guingampais	45 €
Amicale Laique Ploumagoar	15 €



Associations et amicales communales	
Bagad	1 750 €
Biblio Lecture & Culture	2 620 €
ESPLM	3 300 €
Cercle Korriganed	1 500 €
Maxi Dance	1 500 €
FAIRE	500 €
La Nouvelle Pommeritaine	1000 €
Mammen	50 €
Cie Volti Subito / fer'ailleurs	600 €
Les Cafés de l'Histoire	500 €

Demandes à caractère «Solidarité, humanitaire»	
Secours catholique	30 €
Les Restaurants du Cœur	30 €
Croix Rouge Française	30 €
Ligue contre le cancer	30 €
ADOT 22	30 €
La Pierre Le Bigaut	30 €
AFTM Téléthon	30 €
Leucémie Espoir Côtes d'Armor	30 €
Vie libre La Soif d'en sortir	30 €
La croix d'or / Alcool Assistance	30 €
Solidarité Paysans 22	50 €
AFDMA	30 €
Rêves de Clown	30 €
Appel Détresse Guingamp	30 €
Association Jonathan Pierres vivantes 22/29	30 €



Les bâtiments

Ecole

Cette année, nous allons enfin pouvoir réaliser les travaux prévus dans les sanitaires de l'école maternelle. Ces travaux avaient été reportés du fait de la crise sanitaire.

Il s'agit d'un réaménagement de l'espace avec une mise à niveau de certains équipements.

Ancien cabinet médical

Ce bâtiment appartient à la commune depuis quelques années et le déménagement de nos médecins vers la maison de santé a libéré cette surface. Une réflexion a donc été engagée pour une nouvelle utilisation de cet espace. Nous avons décidé de rénover totalement la partie façade et d'y aménager un sanitaire aux normes pour pouvoir accueillir un nouvel occupant. Le parking fera lui aussi partie du pack de travaux.

Salle omnisports

Nous avons prévu de rénover les espaces vestiaires et sanitaires cette année mais le problème des fuites sur la toiture en amiante nous oblige à revoir le projet et nous nous dirigeons plutôt vers une rénovation complète en 2022. Ce temps nous permettra de mieux préparer le projet et le montage de dossiers de subventions pour atténuer le reste à charge pour la commune.

Bibliothèque

Nous allons pouvoir bénéficier d'un financement pour le remplacement des menuiseries pour l'ensemble de ce bâtiment. Les bâtiments de France nous autorisent le choix de menuiseries aluminium avec des vitrages très performants qui devraient considérablement réduire la consommation de chauffage.

La chapelle du Folgoat

Cette année, nous lançons une tranche de travaux pour la préservation de la structure.

Il s'agit d'une action sur le jointoiment des pierres. Ce chantier sera mené sur 3 ou 4 années pour atteindre une rénovation complète de l'ensemble des joints de l'édifice.



Attention travaux en cours et à venir !

Plusieurs travaux sont en cours sur la commune, comme annoncés par voie de presse, et dans le Keloù .

Ils sont importants et nécessaires pour pérenniser nos réseaux et améliorer notre cadre de vie :

- Kerello : Comme prévu, les aménagements et la réfection de la voirie de cette rue seront réalisés à la suite des travaux de réhabilitation des réseaux d'eaux potables et usées. Ces travaux lourds, sous maîtrise d'ouvrage communautaire, ont commencé depuis la fin mai et devraient perdurer jusqu'en septembre, après les congés d'été. La reprise de ces réseaux s'imposait depuis le haut de Hent Don près de l'église, jusqu'au rond-point avec la Corderie. Ces réseaux datent des années 1970. Posés à près de 4.5 m par endroit, ils étaient devenus perméables aux eaux parasites (nappes et pluviales) car réalisés en amiante ciment. A la suite de ces interventions, les réseaux électriques et de télécommunications

seront enterrés sur le même linéaire, puis en novembre la rue Kerello sera reprise dans son ensemble.

- RD32 : Afin de profiter des travaux du département sur cette route qui traverse la commune, le tapis roulant de la rue du Trieux jusqu'à l'église va être entièrement repris. Les trottoirs, une chicane devant la boulangerie et des aménagements paysagers vont être faits en amont. L'ensemble est programmé en septembre.

- EHPAD : Les travaux de démolition des anciens bâtiments sont en cours. La découverte de nouvelles

sources de pollution impose un désamiantage plus long, avec un recyclage de l'air important, afin que les ouvriers puissent travailler en sécurité. Les nuisances sonores sont inhérentes à ces travaux qui sont imposés par la réglementation.

Bien conscients de la complexité de cette période qui génère des nuisances notamment pour les riverains, mais nous vous remercions de votre patience car cela œuvre pour notre quotidien.





Le Cimetière

En complément de l'entretien de l'espace végétalisé du cimetière, le portail et les deux portillons d'accès vont être repeints, assurant ainsi une protection contre les aléas climatiques. Il est également prévu le ravalement du petit bâtiment technique, laissé en béton brut jusque-là. Une peinture spécifique de couleur «pierre» va harmoniser cet ensemble en lui donnant un aspect plus agréable.



Il est également prévu la création d'un nouvel ossuaire contenant cinquante reliquaires, ceci afin de respecter les nouvelles normes et réglementations en vigueur. Un suivi des reliques entreposées doit être effectué en vue d'une future campagne de reprise des concessions abandonnées ou échues. Certaines sépultures se sont affaissées au cours

des années, générant des problèmes de stabilité et de sécurité.

De plus, la zone - espace cinéraire et jardin du souvenir - ne disposera prochainement plus de cavurnes disponibles. Par conséquent, une nouvelle zone doit être créée : son implantation sera décidée lors d'une

prochaine commission Espaces Publics. Il est envisagé l'installation de cavurnes identiques à celles déjà existantes, mais également d'un columbarium, le tout dans un ensemble paysagé équipé d'un banc. Ces travaux seront réalisés par notre service technique.

Signalétique centre bourg



Une réflexion a été menée depuis le mandat précédent sur la signalétique du Centre bourg qui s'avère être obsolète pour de nombreuses réglottes et manquer d'harmonisation. Le souhait est d'épurer et d'apporter une certaine cohérence d'ensemble. C'est aussi l'occasion d'y apposer le nouveau logo de la commune.

Le projet a mené aux décisions suivantes : utiliser les signalétiques « Centre bourg » et « commerces » en tant que termes génériques et non plus citer chaque bâtiment, signaler et actualiser les bâtiments communaux comme la Maison de santé. Les réglottes seront facilement actualisables et les supports intégreront le logo sur la partie supérieure.

Le projet déjà bien engagé devrait aboutir avant la fin d'année 2021.



Ecole primaire publique

*L'école accueille
101 élèves répartis
dans 5 classes*



Malgré le contexte sanitaire, l'année s'est révélée riche en activités et en sorties scolaires. L'équipe enseignante remercie l'amicale laïque pour sa mobilisation permettant la récolte des fonds pour ces sorties. Le tissu local (communauté de communes, municipalité et acteurs de la commune) est également sollicité pour permettre la réalisation de projets en cours d'année.

Classes dans la nature



Dans le cadre d'un projet sur les petites bêtes, un animateur de l'association War Dro An Natur a aidé les élèves de maternelles à débusquer, observer et connaître les petites bêtes autour de l'école. Ainsi les élèves ont cherché et récolté plusieurs individus de différentes espèces : limaces, escargots, cloportes, vers de terre, araignées, larves, staphylins et crapauds. L'animateur a ensuite déposé quelques individus

dans des boîtes grossissantes, ce qui a permis aux élèves de mieux les observer et, par exemple, de voir les yeux des escargots. Il a aussi répondu à leurs questions et leur a donné quelques explications sur la vie de ces petites bêtes. Puis les élèves sont allés sur le site du Palacret à Saint Laurent pour mener les mêmes investigations mais dans des milieux plus variés et préservés de la main de l'homme. Les objectifs sont de découvrir d'autres petites bêtes et de comparer la biodiversité dans un lieu entretenu et transformé



par l'homme (le bourg de Pommerit le Vicomte) et dans un lieu « intact ». Les élèves de CE2 – CM1 – CM2 sont quant à eux allés à la recherche des petites bêtes de la rivière au Centre Régional d'Initiation à la Rivière de Belle-Isle-en-Terre. Après une marche sur les

bords du Guic où il fallait prêter attention aux mange-bottes, les élèves, équipés de bottes et armés de leurs épuisettes, sont partis à la découverte des insectes de la rivière. Par la suite, les larves collectées ont été identifiées et la métamorphose de la libellule a été présentée.

Les élèves de CP – CE1 – CE2 sont allés dans les jardins du château de La Roche Jagu. Au travers de la lecture d'un conte, les élèves de CP et de CE1 ont découvert l'histoire du domaine. Plusieurs haltes ont permis aux élèves de découvrir les histoires incroyables de la chouette effraie, de la salamandre ou encore du sphynx à tête de mort. Lors de la balade, les élèves ont dû se montrer attentifs pour repérer les masques en terre cuite rappelant les trolls, les elfes et autres korriganes qui hantent les légendes bretonnes. Pendant ce temps, les CE2 sont partis à la recherche des pièges photographiques installés sur le domaine. Une fois les cartes mémoires récupérées, les photos et vidéos des pièges ont été observées et un échange sur la biodiversité et ses enjeux s'est engagé. Outre la récupération des images prises, un terrier de blaireau a été observé et les empreintes de pas des animaux ont été cherchées et les animaux correspondants identifiés.



École primaire publique

Une sensibilisation au recyclage des déchets



Les classes de CE2-CM1 et de CM1-CM2 sont allées visiter le centre de tri des déchets Génériss à Ploufragan. Au travers de plusieurs ateliers, cette visite a permis aux élèves de prendre conscience de l'importance du tri à la maison et des conséquences du gaspillage alimentaire. Les animateurs ont présenté le cheminement des déchets dans l'usine. La quantité de déchets réceptionnés par le centre de tri et les différentes machines utilisées n'ont pas manqué d'impressionner les élèves.

En parallèle, la classe de CM1-CM2 a participé au défi « ecosystem » en récoltant notamment des téléphones portables usagés pour les recycler : plus de 20 téléphones ont été récupérés auprès des familles de l'école. La participation au défi par de nombreuses écoles, dont la nôtre, permet la mise en place de missions d'électrifications de villages africains (au Togo et en Guinée) à chaque 1000 défis réalisés.

Des équipements numériques au service des apprentissages et prévention sur les usages

L'école a été équipée en outils numériques il y a trois ans : vidéoprojecteurs



interactifs, tablettes et ordinateurs. Autant d'outils qui permettent de varier les modalités d'apprentissages et d'adapter les parcours de nos élèves dans les pratiques quotidiennes de classe.

Une sensibilisation aux dangers d'internet et des réseaux sociaux a été menée auprès des élèves de CE2 – CM1 – CM2 par un gendarme de la brigade de Pontrioux. En abordant des thèmes tels que la protection des données personnelles, le choix d'un pseudo ou d'un mot de passe, le gendarme a permis aux élèves d'appréhender les bonnes conduites à tenir et surtout les précautions à prendre pour les utilisateurs du monde numérique qu'ils deviennent. Les exemples présentés par le gendarme et son expérience de terrain ont fait prendre conscience aux élèves que les risques liés aux usages d'internet et des réseaux sociaux ne sont pas virtuels.

Des projets artistiques



La classe de CE1-CE2 a mené des activités artistiques diversifiées sur un projet autour du monde, à raison de l'étude d'un continent par période scolaire.

La classe de CM1-CM2 a réalisé un projet artistique autour de la photographie, en partenariat avec l'EHPAD de la commune et avec le centre d'arts Gwin Zegal de Guingamp. Une artiste marseillaise, Carolle BENITAH, est venue à l'école pour mener des ateliers artistiques en classe et une exposition est attendue en fin d'année.

A défaut de pouvoir danser en raison du contexte sanitaire, tous les élèves de l'école ont pu découvrir la musique bretonne avant la danse avec la présentation des instruments par Christophe Correc, natif de la commune et musicien à Leff Armor Communauté. Des élèves ont participé au Festival

du Film International Takorama en visionnant trois courts-métrages sur le thème de la solidarité. Cela a permis aux élèves de découvrir de nouveaux films, de nouvelles histoires, de nouveaux univers visuels et, dans une dimension positive, de donner leur avis, de voter pour leur film préféré.

Retour dans le passé



Les élèves de CP – CE1 – CE2 sont allés au Moyen-âge en partant à la découverte du château de La Roche Jagu. Répartis en équipes de 4 ou 5, les élèves, munis d'une fiche de recherche, ont découvert différentes salles du château et ont noté les réponses à des questions qui leur étaient soumises. Ils ont pu utiliser les indices fournis ou suggérés tout en utilisant leurs compétences d'observation et de déduction. Les élèves de CM1 – CM2 sont aussi retournés au Moyen-âge en allant visiter le château de La Hunaudaye de Plédéliac. Tout d'abord, pendant la visite des écuyers, ils ont pu découvrir différentes pièces de l'équipement militaire des chevaliers, de la cotte de mailles au bouclier, en passant par le casque et l'épée. Après les explications, les élèves ont aussi pu tenir et toucher certaines reproductions d'objets médiévaux. Les élèves se sont aussi essayés à l'enluminure, c'est à dire l'art de décorer les manuscrits, selon les techniques utilisées au Moyen Âge. Ils ont ainsi fabriqué une lettrine enluminée avec la première lettre de leur prénom, qu'ils ont ramenée chez eux à la fin de la journée.





École Sainte Anne À vélo à l'école !

*Les élèves ont tous
reçu leur diplôme de
sécurité routière !*

Tous les élèves de l'école Sainte Anne ont bénéficié d'une intervention en éducation routière afin d'acquérir les bons réflexes lors de leur déplacement à pied et à vélos.



Les enfants ont d'abord reçu des conseils théoriques en comprenant l'utilité des différents panneaux de circulation. Puis, ils ont pratiqué en situation réelle, avec des parcours aménagés sur la cour, l'objectif étant de comprendre les secrets de maniabilités de leur bicyclette et leur permettre

de circuler de façon autonome. En parallèle de cette intervention, les enfants et les familles ont participé au challenge « A vélo à l'école » du 17 au 23 mai : il a parfois fallu braver les conditions météorologiques défavorables mais le résultat était au rdv puisque plus de 1000 km ont

été parcourus dans la semaine par l'ensemble des participants. En plus de l'effort sportif, l'idée était de faire un geste pour la planète en se déplaçant sans polluer. Les familles ont pu trouver de l'intérêt et du plaisir, en espérant que ce mode de déplacement devienne plus régulier à l'avenir !

L'école **dehors**

Les enfants de l'école Ste Anne ont engagé une démarche qui vise à quitter les bancs de l'école pour aller faire l'école dehors.

L'objectif n'est pas seulement de respirer le grand air, de jouer et d'observer les petites fleurs. Il s'agit d'une véritable démarche de développement global de l'enfant qui permet notamment d'apprendre et comprendre avec la tête et le corps en mouvement et d'intégrer l'environnement proche de l'école pour motiver et ancrer les apprentissages.

Des séances ont été organisées par David Guégan, animateur nature au centre régional d'initiation à la rivière : la découverte des insectes de la rivière était le thème de la première sortie.

Les enfants apprennent aussi à recycler des objets en bois qui serviront ensuite à aménager un petit espace sur la cour. Un moment de lecture est également organisé sous l'if millénaire de la commune.



Les apprentissages sont donc multiples et permettent de lier pédagogie et nature tout en développant un bien être pour l'enfant.



La Résidence **de l'If**



Édifiée en 1977, la Résidence de l'If ou Foyer Logement de Pommerit Le Vicomte a accueilli, pendant plus de 40 années, nombre de résidents et de personnels.

Elle a été pendant toutes ces années un incontournable du paysage communal. Elle s'est progressivement développée, de nouveaux bâtiments sont venus s'ajouter au bâtiment originel et sa capacité d'accueil a progressivement augmenté.

Elle a été le témoin d'une histoire riche et les personnels qui s'y sont investis en ont fait l'établissement que nous connaissons aujourd'hui.

Aussi, pour que ce riche passé et cette histoire écrite au jour le jour ne disparaissent en même temps que les vieux bâtiments, Laurence, aide soignante, aidée d'Isabelle, agent social et autorisée par Mme Penven, directrice, a entrepris d'écrire un livre retraçant la vie de la Résidence de l'origine à nos jours sous le prisme du vécu du personnel.

En effet, en 2017, il a été décidé de remplacer cette structure vieillissante par un établissement confortable, moderne et adapté pour l'hébergement des personnes âgées, quelque soit leur degré d'autonomie.

Ce projet d'envergure, porté par Côtes d'Armor Habitat en lien avec le CCAS et la direction de la Résidence, a été réalisé par l'entreprise Eiffage.

Il s'est traduit par un grand chantier

de construction/déconstruction, les anciens bâtiments étant démolis au fur et à mesure de la construction des nouveaux.

En décembre 2018, une première tranche a été livrée et une partie des résidents a ainsi pu intégrer ces nouveaux locaux, confortables et agréables à vivre.

La livraison de la seconde tranche a eu lieu en novembre 2020.

Les résidents ainsi que l'ensemble

des personnels ont ainsi pu intégrer la nouvelle structure dès le début du mois de décembre 2020. Depuis le mois de janvier 2021, la démolition des anciens bâtiments restants a commencé afin de laisser place à des espaces verts.

C'est déjà le cas pour le bâtiment Colibri et les salles de loisirs et de restauration, seul subsiste aujourd'hui le bâtiment Mandarin qui est en cours de désamiantage, préalable nécessaire à sa déconstruction.





L' EHPAD



Le nouvel établissement est désormais organisé en 7 unités de vie : 4 unités de vie pour les résidents polydépendants et 3 unités de vie formant le Cantou.

Le Cantou désigne une petite unité sécurisée accueillant des résidents présentant des troubles cognitifs.

Les noms des unités de vie font référence à des noms d'élixirs floraux (fleurs de Bach). Les élixirs floraux sont utilisés dans l'accompagnement émotionnel des résidents et du personnel de l'EHPAD. Ils harmonisent

les émotions, aident l'esprit à s'apaiser, à s'éclaircir et favorisent la paix et le bien-être.

Les unités de vie des résidents polydépendants sont les suivantes :

Coquelicot
Jasmin
Eglantine
Capucine

Les unités de vie des résidents au Cantou sont les suivantes :

Myosotis
Rose Marine
Angélique

La résidence de l'If est organisée autour d'un concept novateur : «**la Place du Village - place des Tilleuls**», située au rez-de-chaussée de l'établissement.

Ce lieu central est un véritable carrefour autour duquel s'organise la vie de l'établissement. La Place du Village comprend des espaces de détente : salons, fauteuils autour du poêle, coins jeux et lecture.

Au sein de la Place du Village, une cafétéria, un espace boutique et un salon de coiffure sont à la disposition des résidents.





Le rez-de-chaussée comprend :

- Les unités Capucine (24 logements) et Eglantine (24 logements).
- Le Cantou : les unités Angélique (13 logements), Myosotis (10 logements) et Rose-Marine (13 logements).
- Une infirmerie dédiée aux unités du rez-de-chaussée.
- Le pôle Soins, composé des bureaux de l'infirmière coordinatrice et de la psychologue, de la salle de kinésithérapie et d'ergothérapie.
- Un salon des familles (à proximité du Cantou).
- Une salle d'activités (salle «Les Lilas»).
- Un salon de coiffure.
- Un restaurant (salle «Les Cerisiers»).
- Les services administratifs et le service de la Vie Sociale.
- Les locaux du service de restauration.
- Une salle de réunion.

Le rez-de-jardin comprend :

- Les unités Coquelicot (24 logements) et Jasmin (24 logements).
- Une infirmerie dédiée aux unités du rez-de-jardin.
- Un espace d'activités (Bouton d'Or).
- Le pôle logistique (blanchisserie, ménage, Services Techniques).
- Un logement destiné aux familles.

L'établissement est sous la Direction de **Catherine PENVEN**.

Le service administratif regroupe 4 agents :

Odile HERVE, en charge des Ressources Humaines, **Cédric COSPEREC**, en charge de la Comptabilité

Alixia RANNOU, en charge de l'accueil et de la gestion des plannings, **Jacqueline LETEXIER**, adjointe aux Ressources Humaines

Une association de bénévoles «Amis bénévoles des résidents», présidée par **Denise SERMET**, intervient dans l'établissement et participe à la vie sociale.

Les repas sont préparés sur place, par le **service de restauration** de l'établissement. Le responsable du service est **Anthony NICOL**.

Les équipes de soins sont sous la responsabilité d'une infirmière coordinatrice (IDEC) : **Christine LISSILLOUR**.

Une psychologue est également présente à temps partiel au sein de l'établissement : **Nathalie GUITTON**, ainsi qu'une ergothérapeute, présente à 20% : **Cécile LE JOUAN**.

Le service d'animation de la Vie Sociale est sous la responsabilité de **Pascal HELLEQUIN**. Un référent animation est par ailleurs présent dans chacune des unités. Ces animations ont lieu dans les unités de vie, mais également au sein des espaces collectifs (ex : la place du village «Les Tilleuls», l'espace d'activités «Bouton d'Or», la salle d'animation «Les Lilas»).

La maintenance des bâtiments, des installations techniques et l'entretien des espaces verts sont assurés par l'équipe des Services Techniques de l'établissement dont le responsable est **Joël BERTHOU**.

Catherine PENVEN,
Directrice



Odile HERVE,
chargée des
ressources
humaines



**Cédric
COSPEREC**,
chargé de la
comptabilité



Alixia RANNOU,
chargée de l'accueil
et de la gestion des
plannings



**Christine
LISSILLOUR**
Infirmière
coordinatrice (IDEC)



**Nathalie
GUITTON**,
Psychologue



**Cécile
LE JOUAN**,
Ergothérapeute



Joël BERTHOU
Responsable des
Services Techniques



**Anthony
NICOL**
Responsable
du Service
Restauration



**Pascal
HELLEQUIN**,
Responsable du
Service de la Vie
Sociale



**Michèle
SIMON**
Responsable de
la Lingerie

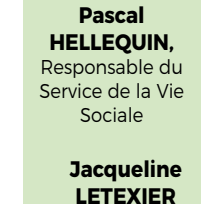

**Jacqueline
LETEXIER**
Adjointe aux
Ressources Humaines





Le nouvel établissement est désormais en ordre de marche et chacun s'attache aujourd'hui à faire le maximum pour le bien être des résidents.

Cependant, la crise sanitaire a fortement impacté le fonctionnement de l'établissement et les conditions de vie des résidents.

En effet, l'Ehpad a été fermé et les résidents confinés dans leurs unités de vie. Les visites des familles à leurs parents ont également été fortement contraintes. Fort heureusement, grâce aux mesures prises et à la forte implication de l'ensemble du personnel, à ce jour, aucun cas de COVID n'est à déplorer dans l'établissement.

Aujourd'hui, la vaccination, largement déployée, permet d'espérer une amélioration des conditions de vie.

Ainsi, 92% des résidents et 60% du personnel ont été vaccinés, ce qui a permis d'alléger le dispositif de contrôle d'accès à la Résidence.

Dorénavant, les familles dont les parents sont vaccinés peuvent les visiter en logement.

Par ailleurs, les bénévoles de l'association des Amis des résidents peuvent à nouveau intervenir dans les services et à cet effet, un programme d'animation a été préparé pour les semaines à venir. Dans quelques mois, la phase 3 du projet de reconstruction de la Résidence

de l'If sera terminée et cette dernière sera mise en valeur dans un ensemble paysagé, accueillant et agréable, laissant toute sa place à ce nouveau patrimoine communal que les pommeritains ne tarderont pas à s'approprier.

La Résidence de l'If a toujours eu une place importante au sein de la commune de Pommerit le Vicomte et, à n'en pas douter, le nouvel EHPAD conservera cette place centrale.

Et dans un monde sans COVID, gageons que la Résidence de l'If et son parc redeviendront un lieu apprécié de promenades, de rencontres et d'échanges intergénérationnels comme le fut jadis le «Foyer Logement».

Mission **CCAS**

Autrefois appelés Bureau d'Aide Social (BAS), les centres communaux d'actions sociales (CCAS) sont des établissements publics dont le rôle principal est de recevoir, orienter et conseiller les personnes.

Le CCAS de Pommerit Le Vicomte est présidé par la Maire, Madame Florence Le Saint.

Celui-ci a la spécificité de se composer de deux volets : l'un consacré à l'Ehpad (établissement d'hébergement pour personnes âgées dépendantes), suivi par Monsieur Daniel Cabioch-Quémener, délégué et l'autre, le volet communal dont la référente est Madame Isabelle Collin, adjointe.

Le rôle du CCAS communal est double. Il est conçu pour veiller à la bonne accessibilité des aides sociales en général et pour prendre des initiatives afin de lutter contre l'exclusion et soutenir la population la plus fragile.

A l'origine de son intervention, on trouve l'usager, l'entourage, la famille, parfois, le chef de corps des pompiers qui interpelle au sujet d'une problématique rencontrée lors d'une intervention (logement, personne isolée, addiction...).

Les rencontres se font en mairie, à domicile à titre exceptionnel, en toute discrétion, après avoir pris rendez-vous.



Les pommeritains sont orientés vers les organismes compétents : Maison du Département (assistantes sociales), Clic (centres locaux d'information et de coordination) l'Ehpad, le Cias (centre intercommunal d'action sociale) ...Ils sont aidés pour compléter des démarches administratives...

Le CCAS est aussi à l'initiative d'actions sociales locales telles que l'accès au centre d'aide alimentaire (sous condition), réservé aux personnes en grande

difficulté, à l'attribution des aides aux séjours scolaires (en fonction des ressources du foyer). Il organise aussi la visite aux aînés de plus de 85 ans, occasion pour offrir le colis de Noël en fin d'année. L'importance d'être proche de la population en général et en particulier des personnes fragilisées et/ou en difficulté est une priorité pour la municipalité, qui par ailleurs, œuvre également pour la mise en place d'actions de prévention. (À venir après l'été).



Bibliothèque

8 731 documents sur les rayonnages

L'association « Bibliothèque lecture et culture » assure, la gestion de la bibliothèque municipale, de l'achat des ouvrages à leur informatisation, en passant par les prêts et l'animation du lieu.

2020, une année particulière

L'activité de la bibliothèque fait état de 3 318 ouvrages empruntés en 2020, soit 2 810 de moins qu'en 2019. Cette baisse a été engendrée par le contexte sanitaire et la fermeture imposée de la bibliothèque, même si le service drive a été mis en place dès autorisation.

La bibliothèque est fréquentée par 411 adhérents et 160 scolaires. Sur les rayonnages, il y a 8 731 documents (romans, albums, BD, documentaires...), dont 1 985 de la Bibliothèque des Côtes d'Armor.

Concernant les animations, elles ont été réduites, pandémie oblige, à la cérémonie « Camélia » organisée, en février 2020, par la municipalité et qui a permis à l'association d'offrir un abonnement d'un an aux 26 familles concernées par une naissance en 2019.

Une nouvelle bibliothèque de rue

Au titre des projets 2021, si la situation

sanitaire empêche encore une réelle projection, les bénévoles ont comme objectif d'installer une nouvelle bibliothèque de rue, celle de la place du centre étant très appréciée.

Cette nouvelle bibliothèque de rue prendra la forme d'un réfrigérateur vintage (frigo usagé récupéré) et sera installée, avec le concours des services techniques de la commune, contre le mur de la bibliothèque, à deux pas de l'école publique, lieu très fréquenté par les familles. Bien évidemment, il y aura aussi des achats de livres, pour au moins le montant de la subvention municipale (plus de 2 000 €) et, si les expositions reviennent dans la vie des habitants, les « Livres en liberté » de Jean-Christophe Carel pourraient faire une escale à la bibliothèque.

La municipalité a aussi programmé



le changement des huisseries sur ce bâtiment qui abrite la bibliothèque ; travaux qui devraient être réalisés prochainement avec un maintien du service.

Pratique : l'abonnement annuel à la bibliothèque (qui permet l'emprunt), est de 10 € pour une famille et 7 € pour une personne. Actuellement, l'accueil du public se fait le mercredi et le samedi, de 10 h à 12 h. La consultation sur place est gratuite pour tous.

Le bureau : présidente, Myriam Le Bianic ; trésorière, Pierrette Bruneau ; secrétaire, Anita Gautier ; membres, Annie Falézan, Françoise Rébillard, Claudy Colombard et Marie-Paule Turban.

La Nouvelle Pommerritaine

Société de chasse

La saison de chasse 2020/2021 aura été une saison compliquée, saccadée au rythme malheureux de la pandémie qui affecte l'ensemble du monde, y compris le milieu associatif.

L'impact du COVID 19 sur l'association de chasse s'est fait ressentir sous plusieurs formes.

D'abord : par l'interdiction de se retrouver lors des moments tant attendus : les festivités 2020 ; paralysant une partie de nos ressources financières et par la même, nous contraignant à annuler nos rendez vous annuels, avec le repas offert aux propriétaires des terres de chasse.

Avec moins de ressources, des décisions ont été prises d'augmenter

drastiquement les tarifs d'adhésions, tout en diminuant les dépenses notamment par la compréhension des propriétaires forestiers avec la révision de leur tarif de location pour l'année 2020 qui devait être exceptionnelle mais qui malheureusement se prolonge.

La saison de chasse 2020 a été interrompue très rapidement pour l'ensemble des espèces chassées et reprise partiellement, uniquement pour le gros gibier soumis à plan de chasse y compris le sanglier, très redouté pour les accidents de la circulation et les gros dégâts causés sur les cultures du monde agricole et dans les jardins des particuliers.

Pour la saison dernière, ce sont 30 sangliers tués pour régulation sur notre commune, entraînant des frais de plus de 1000 euros pour l'achat des bracelets à poser sur chaque animal prélevé.

A ce titre nous remercions la municipalité, pour l'effort de 400 euros à travers la subvention exceptionnelle faite au titre de 2021.

A ce jour, nous réfléchissons à diverses formes de festivités, de rendez-vous qui pourraient nous permettre de pérenniser notre activité, tout en respectant le cadre sanitaire obligatoire qui nous est fixé.



BAGAD PAÑVRID
POMMERIT LE VICOMTE



Comme pour beaucoup d'entre nous, l'année 2020 du Bagad Pañvrid n'a ressemblé à aucune autre. Elle avait pourtant bien débuté pour le groupe, avec l'organisation de son fest noz annuel le 29 février 2020.

C'était, pour de nombreux pommeritains, l'occasion de danser une dernière fois avant la fermeture temporaire des planchers. L'occasion aussi de profiter du désormais traditionnel repas crêpes, et de découvrir la suite de danses du pays Léon alors en préparation par le Bagad depuis plusieurs semaines. Cette suite était quasiment prête à être présentée pour le concours de seconde catégorie du Championnat National des Bagadoù, prévu initialement le 22 mars 2020, alors les sonneurs la garde au chaud, pour le retour des beaux jours.

L'annulation des festivités estivales ainsi que du championnat, auquel le Bagad participe chaque année depuis sa création en 1978, les membres de l'association ont préféré y voir plusieurs opportunités. D'abord celle du renouvellement, avec un nouveau logo réalisé durant l'été, ainsi qu'un nouveau bureau, élu en octobre et coprésidé par Fiona Le Saint et Jérémie Tourbot. Le groupe a également profité de cette période d'incertitude pour envisager de nouvelles méthodes de travail. Au début de l'automne, les sonneurs du bagad et du bagadig ont formés des mini-bagadoù de 10 musiciens. Ils ont ainsi pu poursuivre pendant un temps les répétitions, en s'assurant que les conditions sanitaires soient réunies.

Depuis le deuxième confinement, aucune répétition de groupe n'a pu être envisagée. Pourtant l'ensemble des bénévoles a le souci de maintenir le lien. Des idées de retrouvailles ont germé ici ou là, au gré des décisions gouvernementales. Les membres du groupe ont également continué à jouer en solo ou duo, pour entretenir les partitions et se perfectionner. Alexis Aroaro a notamment remporté la finale du championnat de Bretagne des batteurs solistes dans la catégorie des moins de 18 ans, organisée en distanciel le 6 mars 2021.

L'été approchant, l'envie de sonner se fait de plus en plus pressante. Ce sera l'occasion de rejouer la suite de danses léonardes, mise de côté pendant plus d'un an, après quelques répétitions attendues avec impatience. Le Bagad participera, on l'espère, aux fêtes celtiques de Sarzeau, le 25 juillet prochain. Une invitation a éga-



lement été lancée par le Festival Interceltique de Lorient, qui réfléchit à l'organisation d'une formule inédite adaptée au contexte sanitaire...

Après cette année chaotique, le groupe attend la rentrée 2021 avec l'espoir de retrouver le chemin de la salle Startijinn plus régulièrement. Les sonneurs de cornemuses, de bombardes, de caisses claires et de percussions se retrouveront alors pour rire, jouer en public et faire vivre l'ambiance familiale si chère au groupe. Après une année de cours entre présentiel et distanciel, les élèves pourront quant à eux revoir leurs professeurs plus régulièrement et poursuivre leur apprentissage.

Se projeter dans les mois à venir reste incertain, aussi n'hésitez pas à suivre l'actualité de l'association sur la page Facebook « Bagad Pañvrid ar Beskont » pour être informés des différentes dates à venir !



F.A.I.R.E



Notre jeune association, en sommeil depuis le début de la pandémie, va reprendre ses activités dès la rentrée de septembre.

Nous pourrions ainsi poursuivre nos projets non aboutis : construction d'une ruche, jardinage, confiture... et reprendre nos activités de plein-air : jeux de piste, chasses au trésor, jeux sportifs... ainsi que nos ateliers créatifs.

Les enfants de la commune et des environs, âgés de 7 à 17 ans, vont enfin pouvoir, le mercredi après-midi, Fabriquer, Apprendre, Imaginer et Réaliser Ensemble. Une campagne d'affichage les informera de la reprise de nos activités.



Les cafés **de l'histoire**

A l'instant où nous écrivons ces lignes vous savez que la première collecte de l'histoire des cafés de Pommerit est terminée et que le livret qui en a découlé est désormais disponible. Vous pouvez vous le procurer auprès de l'Oasis, chez le boulanger et à la bibliothèque.

Cette première partie de notre voyage mémoriel est donc close et nous nous lançons avec enthousiasme vers notre nouveau projet « l'histoire des moulins de notre commune ».

Certes nous avons déjà engagé nos recherches et certains se souviennent (nous l'espérons) de nos visites, cepen-

dant le contexte sanitaire nous a fait marquer une pause et maintenant nous réactivons la machine.

Tous ceux et toutes celles qui sont intéressés peuvent soit nous rejoindre, soit nous rencontrer pour nous raconter leur vécu sur, ce qui fût, un des points de rencontre de notre communauté.

Tout cela autour d'un petit café, faut pas oublier les bonnes habitudes.

Pour ce faire vous pouvez contacter **Claudy** ou **Jean COLOMBARD** au 02 96 21 99 57 ou **Sylviane CORREC** au 02 96 21 70 01

Entente **sportive** Pommerit/Le Merzer- **ESPLM**



C'est avec regret que nous n'avons pu engager d'équipe féminine cette année.

- L'effectif du club était de 131 licenciés cette saison 2020 2021 et était composé :
- De 4 arbitres qui couvrent le club.
- D'une équipe A qui a vu arriver un nouvel entraîneur Johan Even.
- D'un nouveau coach aussi pour l'équipe B Fabien François
- Toujours présente une équipe de foot loisir où règne une bonne ambiance.
- D'un regroupement de jeunes de U 14/U 15 et de U 16 /U 17 avec le club de Goudelin et de saint Agathon "le GJT du Traou"
- D'une école de foot en entente avec Goudelin de U 6 à U 12.

La saison prochaine l'école de foot dirigée par Dominique Caoudal va connaître des changements. Après de nombreuses années de collaboration l'US Goudelin souhaite quitter l'entente PMG.

Des projets sont en cours avec un autre club pour former une belle école de foot.

Le bureau de l'ESPLM et les encadrants comptent 20 licenciés bénévoles, le président est Guy Uro.

Le club remercie la commune pour son soutien en cette période compliquée.

Les petits et les grands footballeurs sont heureux de rechausser leurs crampons en ce mois de juin.





Korriganed Pañvrid

2020 aura été une année bien particulière pour nous tous, et pour les associations culturelles en particulier.

Comment danser bras dessus bras dessous tout en respectant les gestes barrière ? Impossible ! En septembre toutes les sections de l'association ont fait leur rentrée avec des effectifs plutôt stables, mais très vite, nous avons été une nouvelle fois obligés de tout stopper. Alors les danseurs pommeritains ont pris leur mal en patience, en attendant de pouvoir se retrouver...

Et enfin la reprise !

Depuis le 25 mai les enfants ont pu reprendre le chemin des répétitions, rapidement suivi par les plus grands des groupes chorégraphiques et loisirs. Et quel plaisir de pouvoir à nouveau partager de bons moments ensemble. Même si les gros événements comme les concours et emvod enfants n'au-

ront pas lieu en 2021, nous sommes pressés de nous mettre au travail pour la saison 2021-2022... et les projets ne manquent pas.

Si tout se passe bien les Korriganed Pañvrid devraient proposer une journée d'animation dans le courant du mois d'août en partenariat avec la fédération Kenleur.

Et si vous souhaitez entrer dans la danse n'hésitez pas à nous rejoindre dès la rentrée de septembre groupe enfants, groupe chorégraphique (pour porter le costume et participer aux concours de la confédération Kenleur) ou groupe loisir (tout simplement pour le plaisir de danser de façon conviviale), il y a forcément un groupe pour vous !



MAXI DANCE

Lorsqu'en février 2020, nous organisons notre soirée Tartiflette avec un chiffre record de repas servis, nous étions à mille lieux de penser que cela marquerait notre dernière manifestation. En effet, la crise sanitaire est venue stopper nos activités un mois plus tard.

Peu à peu, l'idée de produire un gala en juin 2020 s'éloignait et il fallait se rendre à l'évidence : la saison 2020 de Maxi-Dance garderait un goût d'inachevé !

Puis, le mois de septembre 2020 est venu marquer le redémarrage de notre association, même si les contraintes sanitaires donnaient alors une saveur particulière à nos retrouvailles. Malheureusement, celles-ci furent de courte durée : le deuxième confinement venant interrompre les inscriptions de la saison 2020/2021 et entraînant

soudainement l'arrêt des cours de danse. Aujourd'hui, après plus d'un an d'inactivité, il nous tarde de redémarrer et d'impulser de nouveau la magie de Maxi-Dance ! Nous savons que nombreux sont les jeunes souhaitant se retrouver pour partager ensemble des moments magiques. Mais parallèlement, nous savons déjà qu'il sera difficile de remotiver l'ensemble des bénévoles après un si long arrêt. Chacun et chacune ont pris de nouvelles habitudes ; le bénévolat est tellement fragile depuis

ces dernières années, que nous sommes conscients que cet arrêt prolongé va laisser des traces... Mais, nous sommes aussi conscients que la convivialité, le dynamisme de notre association ont toujours été des points forts pour fédérer. Alors, Gardons notre cap ! Gardons notre identité festive ! Nous trépigions à l'idée de danser, de faire résonner la musique, et d'apporter très vite les paillettes dont tout le monde a besoin.

**«A très bientôt
pour de nouvelles aventures»...**



Mammenn

Kentelioù brezhoneg ha kan gant Mammenn Cours de breton et atelier chant avec Mammenn

Après une année perturbée, les cours de breton et l'atelier chant vont reprendre au mois de septembre, si le contexte sanitaire le permet bien sûr.

L'association Mammenn sera heureuse de vous accueillir, quel que soit votre niveau de connaissance de la langue. Les activités ont lieu au centre Startijin, le jeudi soir pour les cours, le samedi matin pour le chant, hors vacances scolaires.

La cotisation donne droit aux deux activités. Une cotisation réduite est de-

mandée aux personnes ne pratiquant que le chant.

Une réunion d'information aura lieu à la rentrée, qui sera annoncée par voie de presse.

Renseignements pour les cours :
02 96 74 25 11
pour le chant : 02 96 21 78 81

Kenavo !

FORUM CITOYEN

Forum citoyen le GEOCACHING

Le PLAISIR de la DECOUVERTE



Le Géocaching ou « recherche de caches géolocalisées » est un loisir de plein air qui peut se pratiquer en famille et qui ressemble à une chasse aux trésors réalisée à l'aide d'un GPS ou d'une application dédiée sur smartphone. Les géocacheurs, personnes pratiquant le géocaching, se rendent à des points précis (coordonnées GPS) afin de trouver une boîte (cache ou géocache) dissimulée.

En France, on estime le nombre de caches à 310 000 et les cacheurs à 150 000. Sur le territoire de Leff Armor Communauté, on en dénombre plusieurs centaines.

Une géocache est posée par une personne (géocacheur) qui choisit un site (monument, parc, place, circuit, ...) ainsi qu'un emplacement précis (tronc d'arbre, anfractuosités d'un édifice, trou d'un vieux mur, sous une pierre, dans le creux d'un panneau, ...) qui doit respecter des règles de distance entre caches, d'accès et de sécurité. Certains géocacheurs ne manquent pas d'ingéniosité pour dissimuler la boîte ou pour rendre difficile son ouverture (code à déchiffrer par exemple). Une fois la cache posée, ses coordonnées sont relevées et apparaissent sur un site dédié.

Quel intérêt me direz-vous ?

L'intérêt premier est le goût de l'évasion, de l'aventure, de la recherche. Le second est sans aucun doute la découverte de lieux, de sites ou de circuits de randonnées où le simple promeneur n'irait sans doute pas sans cette activité ludique. Un circuit peut comporter plusieurs caches qui sont soit indépendantes soit associées pour donner au fil du parcours divers indices permettant d'accéder à une cache plus importante. Le temps passe très vite car on se pique facilement au jeu, le parcours s'effectue généralement sans difficulté ce qui permet une accessibilité à une population de tout âge, l'air est pur, la nature est surprenante, les petits oiseaux...

Je pense que le géocaching est un excellent moyen pour découvrir un territoire, ici en l'occurrence Leff Armor Communauté. C'est pourquoi, je suis convaincu qu'en y associant les géocacheurs, les 27 municipalités, l'Office de tourisme, il est possible de tisser un véritable réseau de caches, placées à bon escient, pour faire découvrir le riche patrimoine de nos bourgs et de nos campagnes et pourquoi pas exploiter nos capacités d'hébergement et de ravitaillement grâce aux circuits courts.

**Le Forum Citoyen pourrait jouer le rôle de coordonnateur
Avis aux amateurs !!!!!**

*Alain Collet, président de l'association
« Forum Citoyen Leff Ar Mor »*



Jean François NICOLAS, maire de Pommerit Le Vicomte de 1965 à 1977, nous a quitté
Plus souvent appelé François, il aura été un homme, un commerçant et un maire passionné et totalement investi pour sa commune.



François avec son épouse Mathilde ont tenu la Boucherie Charcuterie Nicolas dans la rue de la mairie de 1955 à 1987. Parallèlement, ils ont créé l'entreprise de transport « les cars Nicolas » à Hent Mezennes en 1969, qu'ils ont transmis à Michel et Martine Nicolas en 1988. Elu, premier adjoint en 1959, lors du mandat de Francis Boulouin, il devient maire en 1964, suite à la démission de ce dernier. François est réélu en 1965, puis

en 1971 : il fera deux mandats de maire. Ses idées progressistes ont apporté beaucoup d'avancées pour les Pommeritains : la construction de l'école publique, la station d'épuration et ses réseaux, le remembrement, ... Son projet phare : le Foyer-logement ! La première tranche inaugurée en 1977 était modeste, mais il a posé les bases de la résidence de l'If d'aujourd'hui, l'EHPAD Public le plus important du département, avec 130 rési-

dents et près de 110 salariés. Son parcours est indissociable de l'évolution de la commune entre les années 60 et 80. Un hommage civil lui a été rendu le 18 mai à la salle socio-culturelle en présence de ses successeurs : Mrs Jean Le Floc'h (1977-2006), Alain Gautier (2006-2018), Michel Lancien (2018-2020) et Florence Le Saint, maire actuelle.

ETAT CIVIL 2020

22 Décès

dans la commune et 16 à l'extérieur (hôpital)



14 Naissances

CHENY Andréa - 16 février 2020
LIBOUBAN Mia - 12 avril 2020
LEFEBVRE Eden - 25 mai 2020
HENRY Kyle - 1 juin 2020
GUÉVEL Léia - 2 juin 2020
CORBEL LE LOUËT Marin - 18 juin 2020
OMNÈS Louise - 30 juin 2020
BIANCHINI Camélia - 20 juillet 2020
HIMMER Léonard - 23 août 2020
LE GOFF BESNARD Lily Claudine - 12 octobre 2020
GUIARD Raphaël - 20 octobre 2020
ROUSSEL Camron - 14 novembre 2020
BOUTEAU Elliott, Didier - 18 novembre 2020
LE BOLLOCH Loan - 4 décembre 2020

LE BOULZEC René, Yves, Marie - 02/01/2020
LE VINCENT François, Marie - 20/01/2020
LE BLOAS Louis, Joseph, Marie - 24/01/2020
LE GOAZIOU Eugène Marie - 06/02/2020
LE PENNEC veuve COTEL Micheline Albertine Marie - 11/02/2020
GROSSETÊTE veuve JEGOU Germaine Marie - 14/02/2020
COTARD veuve DUCHÊNE Louise Jeanne Azéline - 21/02/2020
LIOTTI veuve MELILLO Irma - 25/02/2020
LE CALVEZ Louis, Robert - 15/03/2020
GRONNIER veuve LE QUÉMENT - Monique, Paulette - 17/03/2020
GOURIOU Marcel, Yves, Marie - 24/03/2020
LE ROY épouse GUÉVEL Madeleine - 03/04/2020
TURBAN Francis Yves Marin - 08/04/2020
GUIZOUARN Arsène Jules Marie - 14/04/2020
LE SECH Alexandre, Jean, Marie - 17/05/2020
NAOUR veuve LECOEUR Renée, Emilienne - 18/05/2020
ILLIEN veuve UNVOAS Marie-Thérèse - 15/06/2020
MOYSAN veuve POULALIOU Jeannine Marie Therese - 20/06/2020
GARNIER divorcée ALLIO Ghislaine, Lucile - 26/06/2020
CAPITAINE épouse PERROT Evelyne, Renée, Marie - 30/06/2020
KUBYSKA Jacques, Georges, Marcel - 01/07/2020
LE FÈVRE veuve LE GOAZIOU Madeleine Yvonne Marie - 03/07/2020
QUÉRÉ veuve LE CALVEZ Marie Madeleine - 13/07/2020
DUVAL Anne, Yvonne, Française - 15/07/2020
DUBOIS Auguste, René - 04/08/2020
GRABIT Daniel, Raymond - 03/10/2020
BELLEGUIC veuve LE CAVORZIN - Annick, Alice - 05/10/2020
LE DIOURON Jean Marie Joseph - 16/10/2020
GOUSSET divorcée SCHOËNLOH Michèle - 24/10/2020
LE VOLOTER Maurice - 25/10/2020
LEROY Robert, Marie, Marcel - 27/10/2020
CONNAN Désiré - 14/11/2020
BOUETTÉ veuve CHERMAT Rose, Marguerite - 17/11/2020
HAMON veuve PENHOAT Martine, Marcelle - 23/11/2020
LANCIEN Gérard, Yves, Marie - 04/12/2020
BARON Jean Pierre Léon Marie - 20/12/2020
TUDAL Annette veuve OLLIVIER Francis Yves Marin - 21/12/2020
IGIGABEL épouse PLANTÉ Jeannine - 27/12/2020

2 Mariages

- **MARTIN Remy et GUÉZENEC Rachel**
28 février 2020
- **TURBAN Jean-François et HENRY Nelly**
25 juillet 2020

ANIMATIONS

Estivales

2021

17 & 18 JUILLET

ASSOCIATION DE LA CHASSE
Fête de la Chasse



23 JUILLET

MAXI DANCE
Show en plein air



25 JUILLET

APEL SAINTE ANNE
Brocante



3 AOUT

LES MARDIS AU CLAIR DE LUNE
Compagnie « Herborescence »

6 AOUT

BAGAD PAÑVRID
Concert gratuit



17 AOUT

KORRIGANED PAÑVRID
Kenleur Tour



22 AOUT

SAUVEGARDE CHAPELLE DU PARADIS
Vide grenier

25 AOUT

IRISH RENDEZ-VOUS
Concert



POMMERIT
le Vicomte
PAÑVRID AR BESKONT

La municipalité de Pommerit le Vicomte
vous souhaite un bel été !