

Montvendre *
Drôme
Village
authentique



2017

Montvendre infos



Bulletin
d'informations
municipales
N°60



E 26
T R A V A U X P U B L I C S

Aménagements urbains
Construction de chaussées
Revêtements de surfaces
Travaux particuliers

www.entreprise26.com

LA PROPRETÉ EN TOUTE TRANSPARENCE



2ms
NETTOYAGE

04 75 78 12 44

Service aux particuliers
vitrierie - nettoyage
repassage

- Bureaux
- Vitrierie
- Désinfection
- Traitement des sols
- Remise en état
- Copropriétés



103, Chemin des Huguenots - 26000 VALENCE
Fax : 04 75 78 19 94 - 2ms@2ms-nettoyage.fr - www.2ms-nettoyage.fr



NL Prestations

Nathalie LABAYE
06 65 96 09 47

90, ROUTE DE BARCELONNE - 26120 MONTVENDRE

N'hésitez pas à consulter mon site internet : www.nlprestations.fr

Le mot du Maire

Alors que l'année 2016 tire à sa fin, une page va se tourner, puisque notre commune va dorénavant faire partie de la grande Agglo Valence-Romans.

En effet la communauté de communes de la Raye va disparaître. Pour les élus un nouveau mode de fonctionnement ; pour les administrés, certainement une meilleure desserte de transports en commun, mais aussi des désagréments avec quelques augmentations de diverses taxes.

À bientôt mi-parcours du mandat municipal, les engagements que l'on avait pris sont réalisés au-delà de ce que l'on s'était fixé : travaux de sécurité réalisés sur les routes de Barcelonne et de la Baume Cornillane avec l'aménagement de trottoirs ; élargissement du chemin Creux qui termine le contournement du village côté sud.

Et puis dernièrement, inauguration du Plan d'eau, largement suivie par la population, espace ludique et sportif qui permet à chacun d'entre nous de se détendre, avec les installations mises à leur disposition. Le goudronnage des jeux de boules vient de se terminer, dans l'espoir qu'une association voie à nouveau le jour pour la pratique de la Lyonnaise.

Au moment où je vous écris ce petit mot, une arène sportive se met en place à côté des jeux de boules, destinée à la pratique de jeux de ballon ; espace où nos jeunes pourront exprimer leurs talents.

Au cours de cette année, la commune a acquis des terrains sur lesquels devraient, durant l'année 2017, s'édifier quelques maisons.

Depuis un an malheureusement, notre pays a été confronté à divers attentats meurtriers,

et en cette fin d'année, on ne peut qu'exprimer le souhait que de tels événements ne se reproduisent jamais plus.

En attendant de vous rencontrer à l'occasion des vœux de janvier, je vous souhaite de bonnes fêtes de fin d'année

Bruno SERVIAN

**Le Maire et le Conseil Municipal
vous invitent :**
le 6 Janvier 2017
à 19 heures
**à l'occasion de la Cérémonie
des vœux**

Dans ce numéto :

Le mot du Maire	Page 3
Nos écoles	Page 4
Du côté des associations	Pages 5-19
La bibliothèque	Pages 20
Vie municipale	Pages 21-32
Etat Civil	Page 33
A la rencontre d'une entreprise	Page 35
Contacteur 1 association	Page 37
Tarifs communaux	Page 38
Agenda 2017	Page 39
Les infos pratiques	Page 40

Ecole Élémentaire « Des 2 Ruisseaux »

Cette année, l'école compte 85 élèves du CP au CM2 répartis en 4 classes : les CP avec Delphine Blanc, les CE1 avec Delphine Dautel, les CE2/CM1 avec Nathalie Marconnet, et les CM2 avec Sophie Lecour. Manon Colombet, partie en congé parental, est remplacée par Romuald Godard : il remplace Delphine Blanc les lundis et Sophie Lecour les mardis.

L'année scolaire a démarré fort ! Le 14 septembre, à l'occasion de la journée du sport scolaire, tous les élèves ont participé à une "course à l'élastique" : par équipes, mélangés du CP au CM2, les enfants ont ainsi parcouru 172 km au total !

Les élèves de CM2 sont partis à Buis les Baronnies pour un camp olympique du 3 au 7 octobre (voir article de l'USEP).

Le 15 novembre, les CE1, CE2 et CM1 en ont pris plein les yeux lors du spectacle sur Chagall aux Carrières de Lumière des Baux de Provence, avant d'explorer le site archéologique de Glanum à St Rémy de Provence.

Au programme cette année :

- Les élèves de CP / CE1 / CE2 sont allés, comme chaque année au centre aquatique Diabolo de Bourg de Péage pour 10 séances, encadrées par des maîtres-nageurs, les maîtresses et les parents, sans qui tout cela ne serait pas possible.
- Les CP participent à un projet Cirque, avec le cirque D'marches de Chabeuil. A l'issue des 12 séances, les enfants se produiront devant les familles sous le chapiteau. Quel défi !

- Les CE1 auront comme objectif d'embellir encore l'espace autour du plan d'eau en plantant des arbres fruitiers, en partenariat avec les Amis de Montvendre.
- Les CE2 / CM1 / CM2, aidés de Pierre Girain, participeront au concours de Bande Dessinée de Eure.
- Les CM1 iront aux Clevos pour une exposition sur la photographie et travailleront sur la photo en classe. Ils iront également voir un spectacle de théâtre / danse au Lux à Valence.
- Les CM2 iront de nouveau fouler les pavés parisiens en mai et participeront au concours "Les petits champions de la lecture"



14 septembre : journée du sport scolaire

Pour tout matériel agricole
Depuis 1987

BROTTE

Service & Proximité

VENTE & REPARATION
MATÉRIEL AGRICOLE

150 Chemin de Grangeneuve
26120 CHATEAUDOUBLE
Tél : 04.75.59.85.10
eul.brottes@orange.fr



Ecole Maternelle « Jacques Prévert »

L'école maternelle accueille 56 élèves, répartis en deux classes de 28 élèves. C'est avec grand plaisir que nous avons accueilli Perrine Lechartier et Carine Laurent dans notre équipe.

Perrine remplace Johanna Morin les mercredis matin en tant qu'ATSEM. Elle vient renforcer également l'équipe des Temps d'Accueil Périscolaires Educatifs et l'équipe de la garderie. Carine Laurent est remplaçante rattachée à l'école. Elle sera présente à l'école à chaque fois qu'elle n'aura pas de remplacement à effectuer et également 10 jours par an pour que Madame Audigier puisse effectuer le travail de direction.

Cette année, l'accent sera mis sur les activités artistiques et culturelles. Une exposition des travaux artistiques produits sera présentée aux parents en fin d'année. Les activités musicales ne seront pas en reste. Nous tenterons de chanter le résultat de notre travail en chorale lors du spectacle de fin d'année.

Les élèves iront deux fois au cinéma et nous leur réservons encore bien d'autres surprises (sortie de fin d'année, rencontres avec les élèves de l'école de Beauvallon).

Nous vous invitons à nous rejoindre lors du loto de l'école qui aura lieu le vendredi 3 février. Les recettes de cette manifestation viendront s'ajouter à la subvention de la très dynamique Amicale des Parents pour que nous puissions proposer à nos élèves des sorties culturelles et pédagogiques riches et variées.

Du côté des associations *Restaurant Scolaire*

<http://www.montvendre.fr/fr/association/1/19516/restauration-scolaire-montvendre>

Le restaurant scolaire est subventionné par les deux Communes de Barcelonne et Montvendre au prorata du nombre d'enfants fréquentant la cantine.

Nous proposons, aux enfants scolarisés à l'école de Montvendre, des repas en liaison chaude avec la cuisine de l'Institut Notre Dame, gérée par ELIOR.

Au fil des saisons, les enfants dégustent des repas colorés et parfumés, lors de manifestations ponctuelles :

- ✓ Semaine du goût
- ✓ Repas inter générationnel
- ✓ Repas de Noël, Galette des rois, Chandeleur
- ✓ Repas à thème
- ✓ ... avec un produit issu de l'agriculture biologique par menu.

Le bureau est constitué de :

Mr Charrière Dominique (Président), Mme Carayon Martine (Vice-présidente), Mme Géli- bert Marie-Danièle (Trésorière), Mme Capelle Valérie (secrétaire) et Mme Moreno-Courbis Agnès (secrétaire-adjointe).

L'assemblée générale a eu lieu en Septembre 2016.

La moyenne est de 70 repas par jour et les jours de grande fréquentation, jusqu'à 86 repas peuvent être servis. La Mairie subventionne chaque année l'association. Cette année, la subvention de la mairie représente 1,84 eu-

ros par repas. A ceci, s'ajoute les frais de repas et de surveillance des enfants.

L'équipe des salariées chargées de l'accueil des enfants est composée de 5 personnes, 4 encadrantes : Elodie, Véronique, Jessie et Perrine et 1 cuisinière : Geneviève.

L'ensemble de l'équipe du Restaurant Scolaire de Montvendre, vous souhaite de bonnes et délicieuses fêtes de fin d'année.

Contacts :

Dominique Charrière par téléphone 06 45 53 12 93 ou cantine.montvendre@gmail.com

Pour prévenir des absences avant 8h (Lu-Ma-Je-Ve), tél ou SMS au 06 02 67 49 15

Si vous êtes disponible de temps en temps pour surveiller les enfants de 11h30 à 12h30 ou 13h30 (même un jour dans l'année), merci de nous contacter afin d'assurer un service le plus calme et serein possible lors des jours de grande affluence (jeudi en général).

Halte-Garderie

LES COPAINS D'ABORD



GARDE PERISCOLAIRE

La garderie « Les copains d'Abord » de Montvendre accueille les enfants scolarisés les lundis, mardis, jeudis, vendredi de 7 h 30 à 8 h 20 et 16 h 30 et 18 h 30.

Le mercredi de 7h30 à 8h20 et de 11h30 à 12h30. La garderie est située dans l'enceinte de l'école maternelle.

Les frais d'inscription sont de 20 € pour les familles de Montvendre et 30 € pour les familles externes.

Des cartes de 10 heures sont vendues au prix de 25 € payables d'avance directement sur place. A

partir de 2 enfants inscrits, le tarif est réduit à 2 euros par enfant au lieu de 2,50 ;

Un tarif horaire de 4.50 € est proposé pour les gardes exceptionnelles (sans adhésion).

A partir du 1^{er} janvier 2017, nous demanderons aux parents de prévoir un goûter par enfant. Une information circulera par les maitresses.

Gislaine, Jessy, Perrine et Elodie sont heureuses de s'occuper de vos enfants et pour aider l'association, nous récupérons volontiers des jeux en bon états.

Des activités peuvent être proposées tels que le bricolage, la cuisine etc...

Enfin, pour le bon fonctionnement de la garderie, merci de bien respecter les horaires.

Inscriptions et renseignements directement sur place pendant les horaires d'ouverture auprès de Gislaine Permingeat.

Coordonnées :

[Contactez-nous](#) / 06 13 46 19 50

Président : Adrien PETIT

Vice Présidente : Sabrina BOUCHARD

Trésorière : Marie-Danielle GELIBERT

Secrétaire : Marik SAUREL

Contact au sein de l'association : Gislaine PERMINGEAT : 06 13 46 19 50

Nombre d'adhérents : actuellement 50 adhérents dans l'association.

AMICALE DES PARENTS D'ÉLÈVES DE MONTVENDRE

L'amicale des parents est une association composée des parents d'élèves et a pour but d'organiser des manifestations afin de collecter des fonds qui aideront chaque famille à diminuer le coût des sorties scolaires.

Elle permet également d'ouvrir un espace d'expression et organise des moments festifs entre parents et enfants, et entre familles.

Pour l'année scolaire 2015/2016 chaque classe a perçu la somme de 900€ ce qui a permis d'organiser :

- Une sortie pour l'exposition sur le temps au centre des Clevos à Etoile,
- Des sorties cinéma - participation au voyage à Paris,
- L'activité Piscine (CP, CE1 et CE2),

- Participation à la classe verte à la Motte Chalancon .

Merci à tous pour votre mobilisation.

Le bureau de l'amicale, renouvelé l'an passé, a fait sa première année scolaire de manifestation. Le bilan est positif avec des améliorations en perspectives.

Cette nouvelle année débute avec de nouveaux parents investis dans le conseil d'administration ce qui nous laisse espérer de bons moments en perspectives.

Le bureau a également accueilli une nouvelle personne; bienvenue à Audrey Guilloton qui occupe le poste de secrétaire.

Le bureau est maintenant composé de : Agnès Moreno-Courbis, Veronique Andraud-Gruget, Virginie Riandey, Céline Requero, Audrey Guilloton, Laure Bressan, Alexia Joly et Sabrina Dupoux,. Une commission achat est en place avec Dominique Charrière.

Pour cette nouvelle année scolaire, les festivités ont débuté par la soirée de rentrée « Moules frites » pour permettre aux nouveaux parents de faire connaissance. La bonne ambiance et la météo étaient avec nous. Merci à tous et notamment aux cuisiniers : Julien, Grégory, Cédric et Laurent pour la préparation puis la cuisson des moules avec l'aide du Top Chef Pédro Sanchez.

Merci aussi à Gaël notre « chef friteuse » qui assure, toujours avec plaisir, la cuisson des frites.

Pour cette première manifestation, de nouveaux parents se sont mobilisés ; c'est pour nous l'occasion de faire connaissance et cela nous laisse plein d'enthousiasme pour les prochaines manifestations.

Un site Internet de l'amicale ainsi qu'une adresse mail sont en place n'hésitez pas à le consulter :

* adresse du site : www.apemontvendre.com

* adresse mail : apemontvendre@gmail.com

Nous comptons sur votre participation pour les manifestations à venir !

Football : En avant Montvendre

Nouvelle saison, nouveau co-président, nouveaux coaches, nouveau site...

(<http://eamontvendre.footeo.com/>)

Pour cette nouvelle saison, l'EAM démarre avec un nouveau co-président, André LUCAS , qui vient épauler Fabrice ROMAN toujours fidèle au poste dans un registre plus concentré sur le sportif qu'auparavant.

Des nouveaux coaches pour l'équipe fanion, la réserve et les féminines sont arrivés :

Frédéric GONCALVES, en provenance de Die, Mathieu ORIA pilier de l'équipe une depuis 5 ans, et Rosita PELAGE figure du district Drôme-Ardèche, ancienne joueuse de haut niveau et arbitre officielle réputée. Bienvenue à eux dans cette lourde tâche.

Vous retrouverez toutes les infos du club, les résumés de matchs, les calendriers, les classements sur eamontvendre.footeo.com et également sur la page Facebook du club.

Le bureau est composé à ce jour de 7 membres

Fabrice ROMAN et André LUCAS en tandem de coprésidence sportive et administrative, **Romain GRUJET** le secrétaire 2.0 et créateur du site footéo.

La trésorerie est assurée par les coprésidents depuis peu par intérim, en attendant de remplacer Guillaume SEMPERE, joueur de l'équipe, une qui n'a pas pu poursuivre sa mission pour des raisons personnelles.

Agnès COURBIS est la correspondante des féminines du club.

Gaël ROLLAND est le responsable de l'école de foot U7/9/11/13/15.

Florian GRILLERE est le responsable buvette et notre arbitre assistant officiel du club.

Yann PERMINGEAT est le responsable du matériel et des locaux.

Plus les coaches/entraîneurs

Fred et Mathieu pour les équipes I et II en 2^{ème} et 3^{ème} div. de district assisté de **Joseph Di BARI** pour la réserve et **Fabrice ROMAN** pour l'équipe une.

Rosita et Loïc BARRET en féminine excellence à 11

Greg MICHIEL dans le cadre de l'entente U15 avec le FC Chabeuil ou 4 Montvendrois nous représentent.

Patrick VEY et Pascal FERRAND également dans le cadre de l'entente avec le FC Chabeuil pour nos deux équipes U13 avec 7 Montvendrois, épauler prochainement par un éducateur diplômé du FCC à venir en remplacement de Gabriel Quintin salarié du FCC qui n'a pas renouvelé son contrat avec le club depuis le 31/10.

Gaël et Agnès sont sur la brèche également pour les U11 et U9 le mardi de 18h à 19h30.

Romain assure pour les U7 baby-foot débutants le mardi de 18h à 19h.

Fred SYLVESTRE reprend du service cette saison aidé par **Jeff ROUMÉAS** pour l'encadrement des loisirs/vétérans le vendredi soir à 21h30.

Les effectifs se répartissent comme tel

54 seniors et loisirs / 16 féminines / et 50 jeunes, soit 120 licences purement EAM à ce jour, sans compter les 30 jeunes coéquipiers du FCC pour les catégories U13 et U15.

Les objectifs du club :

Dans la foulée des très bonnes saisons précédentes, les objectifs du club sont de faire parvenir notre équipe fanion en 1^{ère} division

dès cette saison et de l'y installer dans la pérennité, gage d'un niveau de qualité de foot intéressant pour Montvendre et qui nous assurerait une certaine stabilité dans le club tant en effectifs qu'en dirigeants. Toujours en lice dans la coupe Giraud une victoire finale serait ...espérée ;) on verra bien.



La réserve est un promu (administratif) cette saison en 3^{ème} div. et doit se maintenir même si le début de saison et l'apprentissage de la compétition dans une division supérieure est difficile, mais le moral et l'ambiance de cette équipe font plaisir à voir.

Les féminines visent l'accession en deuxième phase au plus haut niveau Drôme-Ardèche et la première place de la phase 1, et également une victoire en coupe serait dans les capacités de cette équipe. Au-delà de ça, la volonté du club et de faire en sorte d'être attractif pour les jeunes filles du secteur afin de pérenniser Montvendre comme une place forte du football féminin Drôme-Ardèche, à savoir que depuis 23 ans il y a des filles à Montvendre... comme nous le rappelle parfois Agnès créatrice de cette catégorie au club dès la 1^{ère} saison (bravo à elle !).



Pas d'autre objectifs chez nos loisirs que celui de mettre l'ambiance et de s'éclater en jouant à leur sport préféré en fin de semaine...et surtout de bien terminer les soirées lors des afters- matchs made in Montvendre !

L'école de foot assure l'essentiel auprès de nos jeunes Montvendrois : jeu, joie et éclats de rire entre copains et copines autour d'un ballon, et même si les coaches sont cool ils ne perdent pas de vue les notions essentielles visant à faire progresser techniquement nos jeunes équipes et donner un bon apprentissage pour qu'ils puissent donner le meilleur d'eux même dans le respect des règles de ce sport.



Enfin, on remercie vraiment la mairie pour son soutien et l'aide des employés communaux. Bravo pour la rénovation des vestiaires, la peinture et prochainement les façades.....

On vous attend Nombreux les jours de matchs au stade pour encourager nos équipes.

Salutations sportives !!

Et En Avant Montvendre!



Jean Rousset
ELECTRICITE

- Dépannage
- Neuf
- Rénovation
- Chauffage
- Climatisation
- Domotique

Z.A. l'Argot
26120 MONTVENDRE
Tél. : 04 75 59 15 12
E-mail : jean_rousset@bbox.fr

Associations Montvendre Sports & Loisirs

Cette année la vogue principale manifestation de l'association a battu tous les records de participation. La chaleur n'est certainement pas étrangère à ce phénomène mais il ne faut pas occulter tout le travail effectué par les organisateurs depuis de nombreuses années afin que ce dernier week-end août soit un moment particulier dans l'année des montvendrois.

C'est plus de 600 défardes qui ont été servies le lundi soir et de nombreuses personnes sont venues admirer le spectacle du feu d'artifice.



Groupama
Donnons à la vie toutes ses chances

CHABEUIL ET ENVIRONS
Assurances, Banques, Placements

Une équipe à votre service

Avenue de valence Tel 04 75 59 03 72
26120 CHABEUIL Fax 04 75 59 11 19



Et l'USEP c'est quoi ?

C'est le raccourci de l'Union Sportive des Ecoles Primaires à laquelle l'école des deux Ruisseaux adhère.

Environ une fois par mois, les élèves volontaires licenciés, participent à des rencontres sportives. Notre secteur est composé des écoles de Bourg lès Valence, Pont d'Isère et Loriol, soit environ 200 enfants.

Les activités au programme de cette année sont : athlétisme, hand-ball, patinoire, judo, gymnastique, tennis de table, activités de plein air et handisport.

L'idée majeure qui guide cet engagement associatif de l'école est l'envie d'ouvrir nos jeunes à la rencontre d'autres enfants.

Cette année, cette ouverture s'est concrétisée par la participation de la classe de CM2 à un camp Olympique, organisé par l'USEP régionale et le Comité Régional Olympique et Sportif.

Ils ont passé, début octobre, une semaine à Buis les Baronnies, en compagnie de 3 autres lasses de la région (Savoie, Ardèche et Ain). Nos jeunes étaient accompagnés par leurs enseignants, brillamment secondés par deux bénévoles bien connus sur la commune, Pedro Sanchez et Denis Désenfant. Ce camp avait pour thème la pratique sportive et les valeurs de l'olympisme. Ils ont eu l'occasion de

coopérer avec d'autres enfants et de partager des moments de vie qui leur laisseront de grands souvenirs. Cette rencontre se poursuivra en classe toute l'année avec l'envoi de messages à ces classes devenues amies. C'est en allant à la rencontre de l'autre qu'ils apprennent à l'apprécier, à reconnaître ses qualités.



Buis les Baronnies , juste avant l'extinction des feux, après une journée bien remplie.



Boostet 26

En 2016, nous voulions une année de consolidation pour l'association et sommes heureux de voir que nous sommes sur la bonne voie (18 adhérents).

Les inscriptions aux activités sont en constante évolution et certaines sorties ont même affiché complet, comme notamment la randonnée à VTT sur la Dolce Via en Ardèche le 19 juin et la randonnée pédestre au Lac de Monteynard (Isère) le 21 août.

L'activité volley au centre du village a été un moment incontournable de convivialité, avec une belle parité entre jeunes et adultes mais aussi, l'occasion de rencontrer et d'intégrer de nouveaux Montvendrois.

La session footing qui n'était pas synonyme de franc succès en 2015, semble se développer avec un groupe régulier à l'effet motivant, avec parfois jusqu'à 8 coureurs les lundi soirs.

Enfin, nous ne pouvons terminer cet article sans parler de la Course et Marche aux Flambeaux qui reste à ce jour l'activité la plus importante de l'association avec 170 participants en 2015 ; un certain engouement semble croître autour de ce rendez-vous "festi-sportif" et bien qu'une augmentation des inscriptions est envisageable, nous souhaitons avant tout conserver l'esprit familial et convivial qui anime notre petite association et notre village.

Nous vous remercions très sincèrement toutes et tous pour vos encouragements et votre motivation partagée.

Excellente année 2017.



PELAT S.A.r.l.

Terrassement ■ Piscine ■ Dallage

Neuf et rénovation
 Etudes et devis gratuits
 Spécialiste PVC armé

ets.pelat@wanadoo.fr

Z.A. L'Argot
 26120 MONTVENDRE

Portable : 06 60 28 93 93
Tél. : 04 75 59 09 32

Troupe Théâtrale

« La Comédia »



« Les Gosses en Folie » - Section Enfants / Ados
Saison 2016-2017

19 jeunes comédiens (12 filles et 7 garçons)

Yoan.G	Malo.L	Léonie.P	Emma.D
Antoine.F	Lisa.M	Charlotte.B	Laly.F
Thomas.P	Mathéo.F	Justine.D	Martin.C
Bastien.R	Mahaut.P	Mila.V	Sarah.R
Gwanaelle. C		Sarah.P	Emma.R

Vous préparez 3 petites comédies intitulées :

- **La Mère Luche**
- **Echec en Maths**
- **Tais-toi Pépé**

Un spectacle agrémenté de musique et de danse pour clôturer la soirée



Dates des représentations

Les samedis

13 mai 2017

20 mai 2017 20h30



Salle Communale de Montvendre



L'Equipe de la Comédia

- Marie-France Richaud
- Laurence Roudier
- Claire-Lise Martin
- Fabienne Payen
- Jacqueline Rossignol

Les enfants du Mont Venus

Cette année encore nous avons organisé deux évènements au village : le Baraoké au mois de mars et le rallye vélo début septembre.

Le Baraoké est une soirée ouverte à tous, où, comme son nom ne l'indique pas forcément, on vient pour chanter et boire un verre entre amis (avec modération bien sûr).

Le cru 2016, réalisé en collaboration avec l'association vivre à Montvendre, était plutôt réussi. Certains se sont même découverts des talents cachés, au point de ne plus vouloir rendre le micro.

La 6^e édition du rallye surprise à vélo a quant à lui subi les aléas du temps. Nous remercions les 16 courageuses équipes qui ont parcouru les 13 km, parfois sous la pluie.

A l'occasion d'un jeu nous avons fait découvrir aux participants notre joli espace de loisirs avec son lac.

Une grande partie de nos épreuves sont renouvelées chaque année pour que la surprise demeure. Mais d'autres restent incontournables comme le lancer d'œufs.

En attendant de vous retrouver pour de nouveaux moments de partage entre amis ou en famille, nous vous souhaitons une très belle fin d'année.



Le club des 3 ponts

Le club communique le résumé de ses activités dans le bulletin d'informations municipales.

Nous avons environ 50 adhérents, nous nous retrouvons plus d'une vingtaine les mardis, tous

les 15 jours, pour jouer à différents jeux (cartes, scrabble, rummikub) et nous nous retrouvons autour d'un goûter pour terminer l'après-midi. Les personnes désirant fêter leur anniversaire offrent gâteaux et boissons.

Du 23 au 30.04.2016, quelques personnes du club ont -avec le club de Chabeuil -participé au voyage dans le Gers (vacancier à Samatan).

Courant mai quelques-uns d'entre nous ont confectionné des fleurs en papier afin de garnir une structure pour le village botanique.

Le 31.05.2016 a eu lieu, à la cantine, le déjeuner intergénérationnel avec quelques personnes du club, Martine Carayon et les institutrices. Les enfants ont récité de beaux poèmes.

Deux rencontres ont été organisées avec les enfants du Centre de loisirs : partage de jeux et gouters.

Fin juin s'est déroulée la journée interclub organisée par Malissard : pique-nique aux Flandennes à Chabeuil suivi de pétanque, jeux, cartes, scrabble. Une très bonne journée ensoleillée.

Nous arrivons à la semaine bleue du 3 au 9.10.2016 : thème « A tout âge » faire société.

Chaque journée ont eu lieu des activités comme : concours de belote, spectacle humoriste Hassan, etc..

Projection d'un diaporama sur un voyage.

Le jeudi, sortie sur la journée à Pierrelatte à la ferme aux crocodiles, ainsi qu'un atelier interactif sur l'énergie positive. L'atelier senior de Chabeuil expose ses réalisations. Le samedi pour finir : thé dansant avec la boîte A frissons.

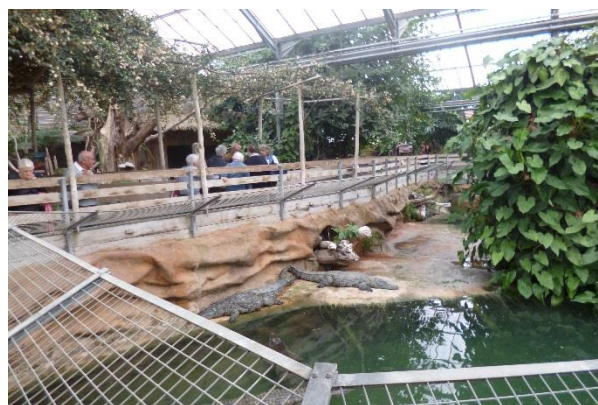

Du 12 au 16.10.2016 5 jours en ANDORRE - Sant Julia - Naturcandia - Borda Sabate

Le 10.12.2016 a eu lieu le repas de Noël en relation avec la mairie. Le traiteur nous a préparé un excellent repas ; merci à lui et à tous les bénévoles qui ont permis d'organiser ce rendez-vous annuel. Merci également aux amis de Montvendre de nous avoir offert la clairette.

CALENDRIER POUR L'ANNEE 2017

- Galette des rois 3 janvier
- Assemblée générale 14 mars
- Pique-nique juin
- vacances - juillet-aout
- Reprise activités 5 septembre
- Vin primeur 28 novembre
- Repas Noël 9 décembre

Nous ont quittés :

Permingeat Jeanne - Mattras Georges -
Barlatier Marie-Rose - Forot Maurice -
Morin Pierrette - Bourget Marie-Andrée -
Ferrand Raphaël



Nos rencontres se tiennent le mardi
à 14 h 30 tous les 15 jours.

Dès maintenant retenez ces dates et venez
vous joindre à nous !

Nous vous souhaitons de passer de très
bonnes fêtes de fin d'année et meilleurs
vœux pour 2017.

Les amis de Montvendre

Foire aux Fleurs



La 39^{ème} foire aux fleurs s'est déroulée
sous un beau soleil. Une soixantaine d'expo-
sants étaient présents. Elle a accueilli
8 000 visiteurs,



avec l'exposition des créateurs, artistes du
village.



20^{ème} Anniversaire VBD



Pour les 20 ans de l'association des Villages Botaniques de la Drôme, il a été planté un *Parrotia persica* au parc de Lorient et ce en présence du Président du Conseil Général Patrick Labaune, de ses vices Présidents, ainsi que des Maires des 10 communes labélisées.



Pour cette occasion, le 4 juin, notre association a organisé une matinée découverte au cœur du village (visites, plantations, arbre à fleurs et à souhaits).

Foire aux arbres



La Foire aux Arbres de Montvendre a connu un franc succès.

La 39^{me} édition de la Foire aux arbres de Montvendre s'est déroulée sous un soleil inattendu avec la participation d'une quarantaine de professionnels de la pépinière et

l'horticulture. Des milliers de visiteurs sont venus à cette occasion se fournir en plantes et arbres. Si l'air était un peu vif cela n'a pas découragé les promeneurs qui partaient avec un paquet de châtaignes grillées et qui à la buvette ont apprécié les boissons chaudes. Le Salon du bien-être a été également bien fréquenté. Les Amis de Montvendre peuvent être satisfaits de cette belle réussite.

Une association qui participe à la vie locale :

En décembre 2015 au Marché de Noël qui a connu un franc succès ;

En Janvier 2016 à la Galette des associations de Montvendre ;

En septembre aux journées du patrimoine avec des visites commentées dans le vieux village historique.





Sapeurs pompiers

Une nouvelle année arrive à son terme pour laisser place à une autre.

Cette année pour le Centre de secours de Montvendre quelques petits changements...

Nous avons malheureusement connu le décès de notre pompier retraité et préparateur de caillettes, RAPHAEL FERRAND, appelé plus couramment 'RAF'.

Il est resté au centre de Montvendre pendant de nombreuses années, acceptant toutes les missions qui lui étaient demandées, sans jamais rien dire et toujours avec le sourire.

Au niveau de l'effectif, nous avons eu le plaisir d'accueillir trois nouvelles recrues :

- ZAJAC Leslie, kinésithérapeute à Montvendre.
- LAFONT Aurélien, étudiant.
- PERMINGEAT Joris, étudiant.

Ils ont tous les trois débuté les formations obligatoires exigées par le service départementale d'incendie et de secours, permettant d'intervenir sur les différentes missions.

Ils sont les bienvenus au sein du CIS puisqu'ils viennent renforcer nos effectifs et nous leur souhaitons bonne route.

Si des jeunes et/ou moins jeunes sont intéressés pour en faire de même, n'hésitez pas à venir frapper à la porte de la caserne !

Au niveau des interventions, quelques nouveautés également pour cette année.

En effet, pour la saison des feux de forêts 2016, le CIS Montvendre a vu l'arrivée d'un nouveau véhicule appelé VLHRC (véhicule léger hors route de commandement).

A travers ce bulletin, j'en profite donc pour remercier le groupement centre qui nous a fait confiance en nous l'attribuant.

Ce véhicule sert à conduire le chef de groupe

« feux de forêts » avec un conducteur du CIS. Cette année la Drome n'a pas connu de gros feux de forêts ; il ne s'est agi que de missions de surveillance.

La VLHRC et le CCFM Montvendre ont participé aux nombreux gros feux de forêt dans le sud de la France et même en CORSE.

Du 15 au 17 juillet feux à MARTIGUE CCFM et VLHRC.

Ont participé : PASCAL D., VINCENT, THIERRY, HERVE, THIBAUT.

Du 10 août au 13 août feux à MARSEILLE CCFM.

Ont participé : PASCAL D., FREDERIQUE, THIBAUT, DAVY.

Du 5 septembre au 7 septembre feux entre MARSEILLE et CASSIS CCFM et VLHR.

Ont participé GILLES, HERVE, VINCENT, HERVE, NICOLAS

Pour cette saison également, une première pour le CIS MONTVENDRE.

En effet, nous avons participé aux renforts « feux de forêt » en CORSE avec la VLHRC et nous avons également aidé à armer les véhicules des centres voisins.

Du 03 août au 9 août est parti VINCENT GELIBERT avec le VLHRC Montvendre.

Du 8 août au 17 août est parti THIERRY CHAPRE avec CCFM Malissard, GABRIEL SEUX avec véhicule atelier Valence et HERVE PHILIBERT avec VLHRC Montvendre.

Du 22 août au 31 août est parti FLORENT DYE avec véhicule atelier Valence et SYLVAIN BONNET avec CCFM Beaumont Les Vallées.



Je tiens à remercier l'ensemble du personnel du CIS Montvendre qui a su se rendre disponible afin d'assurer ces missions de longue durée ; missions souvent difficiles à gérer tant au niveau familial que professionnel.

Je tiens également à remercier le personnel qui n'a pas pu y participer mais qui a par contre permis d'assurer nos départs quotidiens sur notre couverture opérationnelle.

Un grand merci à tous !

Concernant le regroupement avec Beaumont-les-valence, pas de nouvelles pour l'instant. Il semblerait qu'il y ait un souci concernant le terrain qui nous avait été proposé.

**L'ensemble du personnel du
CIS MONTVENDRE vous
SOUHAITE UNE FORMIDABLE ANNEE
2017**

Anciens Combattants

Nous sommes depuis l'Année 2014 et jusqu'en 2018, dans le temps de la Commémoration du centenaire de la première Guerre Mondiale : celle qu'on appelle « La Grande Guerre ».

En ce 98ème Anniversaire de l'Armistice du 11 novembre 1918, la France commémore également le 100ème Anniversaire de la bataille de VERDUN et des combats de la Somme.

L'Association des Anciens Combattants est heureuse, lors de ces commémorations patriotiques, de voir les Montvendrois honorer de leur présence ces manifestations, afin que les noms inscrits sur le monument du village ne soient pas oubliés.

Souvenons-nous, ils ont sacrifié leur vie pour un idéal : notre LIBERTE.

Soyons leur reconnaissants. J'avais déjà cité, il y a quelques années une phrase de l'écrivain Roland DORGELES : « Très rapidement, trop rapidement, ces combattants, mourront une deuxième fois, d'une mort encore plus dure que la première : celle causée par l'oubli... » Anciens combattants, élus et parents, agissons ensemble pour que l'oubli n'atteigne pas leur mémoire. Nous avons la chance d'avoir des enseignants qui ont le souci de ce devoir et en parlent à nos enfants à l'école en collaboration avec le Souvenir Français...Un grand merci à eux !

Quant à notre association, nous sommes heureux d'accueillir en son sein de nouveaux adhérents de la nouvelle génération du feu, qu'on appelle les OPEX (Opérations Extérieures). De ce fait, nous souhaitons la bienvenue à Messieurs : Gérard MANQUAT, David CARREE et Claude Da ROCHA.

À MONTVENDRE,
LE POULET,
IL EST BON !

• POULETO •
le poulet qui fait le beau
DEPUIS 2014

LE MARDI DÈS 17H30

Commandez votre poulet à l'avance au 06 52 85 70 18

#PouletRôti #Fermier #LabelRouge #FritesBelges

Activités 2016

- 12 Mars Montvendre : 14h30 Assemblée générale des Anciens Combattants. 18h30 rassemblement à Chabeuil rue du 19 mars 1962.
- 13 Mars St Vincent de la Commanderie 10h messe - 11h monument aux morts.
- 19 Mars 54^{ème} Anniversaire du cessez-le-feu en Algérie à 9h à Valence.
- 02 Avril AG 2015 de l'Union Fédérale de la Drôme à Chanos -Curson
- 17 Avril Congrès Départemental FNACA à Mours St Eusèbe.
- 08 Mai Commémoration Victoire 1945 à Montvendre.
- 08 Juin Commémoration des Anciens d'Indochine à Valence.
- 18 Juin Appel du Général de GAULLE à Chabeuil.
- 22 Juin Plateau des Grioles à Combovin.
- 26 Juin Commémoration au monument des fusillés à Vaunaveys la Rochette.
- 09 Septembre Commémoration de la Libération de la Drôme à Mirmande, Saulce.
- 16 Septembre Vieilles suspentes au Gamstat à Chabeuil.
- 06 Octobre AG de la FNACA salle des Faucons à Chabeuil.
- 08 Octobre AG des Présidents des Sections des Anciens combattants à la Garde Adhémar.
- 11 Novembre Cérémonie Armistice de la Guerre 14-18.



Coiffure mixte

48 avenue Louis Masson
26120 Chabeuil

09 67 09 15 82

 Family Coiff Chabeuil

Pascale RAVIT

Diagn-ô-Logis

Le Village
26120 MONTVENDRE

☎ : 04 75 58 31 72
 ☎ : 04 69 96 13 66
 📠 : 06 11 73 98 78
 📧 : Diagnologis@free.fr



Diagnos Immobiliers : Plomb - Amiante - DPE (Performance Énergétique)
Gaz - Loi Carrez - Prêt 0% - ERNT (Etat des risques) - Termites...

Bulletin Municipal de Montvendre

Conception, réalisation :
Commission communication

Tirage : 570 exemplaires

Impression : On communication
sur papier recyclé.

Dessin de Sonia Clément

**Le Conseil Municipal remercie
tous les annonceurs pour leur
participation. Grâce à eux le
bulletin est autofinancé.**

La bibliothèque s'est informatisée !

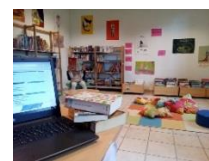

<http://mabib.fr/montvendre>

La mairie vient de doter notre bibliothèque communale d'un poste informatique : l'équipe des bénévoles a donc pu s'atteler à l'informatisation des collections. Les prêts et retours de livres, ainsi que les recherches documentaires devraient maintenant être simplifiés. Désormais, les adhérents ont aussi la possibilité de se connecter au portail en ligne de la bibliothèque, qui propose différents services : informations pratiques, gestion du compte lecteur, consultation du catalogue et recherches, possibilité de faire des réservations de documents...

La bibliothèque propose environ 2 000 documents pour petits et grands. Grâce au budget alloué par la commune et aux dépôts de livres de la Médiathèque Départementale de la Drôme, ses collections sont changées régulièrement : il y a toujours des nouveautés à découvrir !

La bibliothèque vous accueille le jeudi et le vendredi de 15h30 à 17h et le samedi de 11h à 12h.

L'inscription est gratuite jusqu'à 18 ans, elle s'élève à 6€ par an pour les adultes. Venez vite chercher votre nouvelle carte de lecteur !



SERVICES TECHNIQUES aux entreprises et collectivités

- Electricité des bâtiments
- Systèmes de sécurité
- Eclairage public et sportif
- Réseaux aériens et souterrains
- Mise en valeur par la lumière
- Energie

www.spie.com



Valence 04 75 42 50 44 Romans 04 75 70 22 03 Montélimar 04 75 00 89 10
04 75 44 22 53

Compte rendu du Conseil Municipal de Montvendre du 7 décembre 2015

Présents : SERVIAN Bruno-CARAYON Martine-SAYN Pierre- -PHILIBERT Stéphane-CHOVIN Sonia -IMBERT Laurent-DUMONT Séverine MOUNIER Eric-CHAPRE Séverine-SANCHEZ Pedro- BRET Rémi-MARTIN Pascale. QUAILLET Christel.

Représentés : Mme BRACHET Armelle (pouvoir à M. SERVIAN),

M. GELAIN Jérôme (pouvoir à Mme QUAILLET)

Excusés : Armelle BRACHET- Jérôme GELAIN.

Secrétaires de séance : PHILIBERT Stéphane et GELAIN Marie-Danielle

PRESCRIPTION DE L'ELABORATION D'UN PLAN LOCAL D'URBANISME DE LA COMMUNE DE MONTVENDRE ET DEFINITION DES MODALITES ET DU DEROULEMENT DE LA CONCERTATION

Monsieur le Maire présente l'intérêt l'opportunité et même la nécessité pour la commune de Montvendre de se doter d'un Plan Local d'Urbanisme (PLU), jusqu'à présent la commune était dotée d'un Plan d'Occupation des Sols.

Le conseil à l'unanimité décide de prescrire l'élaboration du P L U sur l'ensemble du territoire de la commune, approuve les objectifs suivants :

- Habitat/urbanisation
- Vie locale : tissu économique, équipements, transports et déplacements,
- Environnement, cadre de vie, développement durable.

De fixer les modalités de concertation avec les habitants, les associations locales, l'Etat, les personnes publiques.

GROUPEMENT DE COMMANDES POUR L'ELABORATION DU P L U

Option 1 : Chaque commune élabore son document d'urbanisme individuellement.

Option 2 : les communes qui le souhaitent « s'associent » et constituent ensemble un groupement de commande pour l'élaboration de leurs documents communaux.

Le conseil à l'unanimité propose l'option 2 avec le niveau 1 parmi les 4 niveaux de mutualisation.

ACQUISITION DE TERRAIN POUR VOIRIE

Dans le cadre de l'élargissement du chemin creux situé entre la route de La Baume-Cornillane et la route de Bel Air il est nécessaire d'acquérir du terrain pour effectuer son élargissement. Le procès-verbal est en cours d'élaboration par Monsieur Frédéric REMY, géomètre. Le prix d'achat est fixé à 1 € le m2 pour l'ensemble des parcelles. Délégation de signature est donnée au Maire.

INDEMNITE D'EVICITION

Vu l'acquisition de terrain pour voirie, concernant l'élargissement du chemin creux, une indemnité de 0.50 € le m2 sera versée aux fermiers de ces parcelles.

QUESTIONS DIVERSES

- Monsieur le Maire signale qu'il y a eu effraction à l'école primaire avec vol d'ordinateurs portables, appareil photo, téléphone, etc... une déclaration a été faite auprès de la gendarmerie et de l'assurance.
- Dans le cadre de l'aménagement du plan d'eau, Monsieur le Maire propose de contacter le propriétaire riverain afin d'acquérir sa parcelle afin de faciliter l'accès de cet ouvrage.
- Les Pépinières Roux proposent un projet avec les écoles ayant pour thème « plantons et cultivons ensemble des fruits et légumes ».
- Proposition de plantation de mûrier-platane près de la citerne à gaz au stade de Montvendre.
- Compte tenu du désistement des acheteurs de la maison « Rochas » Monsieur le Maire informe le conseil qu'il a un nouvel acquéreur.
- Prochainement mise en place « voisins vigilants » à la demande de certains quartiers.

Compte Rendu Conseil Municipal Du 4 Janvier 2016

Présents : SERVIAN Bruno-CARAYON Martine-SAYN Pierre- -PHILIBERT Stéphane-CHOVIN Sonia -IMBERT Laurent-DUMONT Séverine-BRACHET Armelle-MOUNIER Eric- CHAPRE Séverine-SANCHEZ Pedro-BRET Rémi-MARTIN Pascale.

Absents :QUAILLET Christel. GELAIN Jérôme-

Présentation et approbation du compte rendu du conseil municipal du 7 décembre 2015.

GROUPEMENT DE COMMANDES POUR L'ELABORATION DU P L U (Plan Local d'Urbanisme)

Vu que le P L U i engagé par la CCR n'a pas pu aboutir, chaque commune effectuera l'élaboration de son P L U. Une subvention sera versée aux communes qui s'engagent dans un groupement de commandes.

Le conseil municipal approuve l'engagement de la commune au sein du groupement de commandes, le degré de mutualisation souhaité est un seul et même bureau d'études.

Délégation est donnée au maire pour toutes démarches relatives au groupement de commandes.

CESSION BATIMENT CADASTRE AB 229

Monsieur le Maire rappelle que la vente de ce bâtiment n'a pas pu se réaliser avec Messieurs JUGE et BRAVO et informe le conseil que Monsieur SEAUVE souhaite faire l'acquisition de ce bâtiment, un compromis sera signé le 14 janvier 2016 au prix de 80 000 €.

SIGNALETIQUE CENTRE EQUESTRE LES PIALOUX

Monsieur le Maire expose la demande de Monsieur FRAISSE Hervé concernant l'installation d'un portique signalétique afin de matérialiser l'entrée du domaine équestre.

Compte tenu de la Loi sur l'environnement « Grenelle II » votée en 2010, entrée en vigueur au 13/07/2015 ainsi que le surplomb du portique sur l'emprise d'une voie ouverte à la circulation publique, le conseil émet un avis défavorable.

QUESTIONS DIVERSES

Des devis ont été demandés pour effectuer de la signalisation électronique sur la RD 176.

Urbanisme, présentation des dossiers suivants :

- RICCI Anthony, déclaration de travaux pour l'installation d'une centrale AERO
- BRET Catherine, permis de construire pour bâtiment agricole avec pose panneaux photovoltaïques.
- SEUX Georges, déclaration de travaux pour réparation toiture
- Commune de Montvendre, déclaration travaux, réparation mur de soutènement chemin de ronde.

Compte rendu du conseil municipal du 8 février 2016

Présents : SERVIAN Bruno-CARAYON Martine-SAYN Pierre -CHOVIN Sonia -IMBERT Laurent-DUMONT Séverine CHAPRE Séverine-MOUNIER Eric- SANCHEZ Pedro- BRACHET Armelle-BRET Rémi-MARTIN Pascale. QUAILLET Christel. GELAIN Jérôme-Excusé : PHILIBERT Stéphane

PLU-CONVENTION CONSTITUTIVE DE GROUPEMENT D'ACHAT POUR L'ELABORATION DU PLU COMMUNAL

Monsieur le Maire rappelle que la CCR est désengagée du P L U i par obligation au regard de la réforme terri-

toriale des intercommunalités. Afin de poursuivre la démarche impulsée sous l'égide de l'intercommunalité, les communes de Barcelonne, Combovin, Montvendre et Peyrus ont décidé de passer un groupement de commandes relatif à l'élaboration du P L U à divers degrés de mutualisation-

Une convention constitutive du groupement d'achat sera mise en place. La commune de Combovin est désignée coordonnateur du groupement de commandes.

Le conseil désigne SERVIAN Bruno comme membre avec voix délibérative et MOUNIER Eric comme membre avec voix consultative à la commission d'appel d'offres.

PRISE DE COMPETENCE PAR LA CCR RELATIVE A LA GESTION DES SENTIERS DE RANDONNEE

La CCR a délibéré le 16 janvier 2016 afin de pouvoir se doter de la compétence « création entretien aménagement et mise en valeur des sentiers de randonnée favorisant le maillage du territoire ».

Le conseil donne un avis favorable à la prise de compétence par la CCR pour la gestion des sentiers de randonnée et accepte la modification statutaire.

BALISAGE DIRECTIONNEL « LA DROME A VELO » DANS LE CADRE DES « BONS PLANS A VELO »

Monsieur le Maire présente les tracés proposés pour les circuits « Le tour de la petite Raye » et « La drôme fleuve et rivière », le conseil accepte l'implantation de panneaux directionnels balisant ces itinéraires.

Un arrêté d'autorisation de voirie relative à ce balisage sera signé par le Maire.

ACQUISITION DE TERRAIN

Monsieur le Maire informe que dans le cadre de la création d'un lac d'agrément chemin des sables, il est nécessaire d'acquérir une parcelle de terrain pour créer une voie d'accès.

M et Mme DANJOUR accepte de céder à la commune une parcelle de terrain AB 80 d'une contenance de 1020 m².

LE POINT SUR LES DOSSIERS EN COURS

- Les autorisations pour le lac d'agrément sont arrivées, les travaux vont commencer,
- La réfection du mur de soutènement du chemin de ronde sera réalisée par une association d'insertion pour un devis de 4 260 € TTC.
- Accessibilité, mise en conformité des bâtiments communaux, demande de devis en cours.
- Voirie : route de la Baume-Cornillane, les buis côté droit sont coupés. Une étude est en cours pour réaliser un trottoir, enfouissement des lignes électriques.
- Elargissement du chemin creux, le document d'arpentage est en cours de signatures par les propriétaires riverains.
- Bâtiment « Rochas » raccordement électrique en cours.
- A partir du 1^{er} avril, la collecte des ordures ménagères sera effectuée par la Société MORIN et n'entraînera aucun changement pour les usagers.
- Acquisition de terrain suite à la succession GUYON route de La Baume-Cornillane et route de l'Argot.

Compte Rendu Du Conseil Municipal Du 29 Février 2016

Présents : SERVIAN Bruno-CARAYON Martine-PHILIBERT Stéphane-SAYN Pierre -CHOVIN Sonia --DU-MONT Séverine CHAPRE Séverine--MOUNIER Eric- -BRET Rémi-
Excusé : BRACHET Armelle-RAVIT Pascale-IMBERT Laurent-SANCHEZ Pédro-QUAILLET Christel-GE-LAIN Jérôme

P L U -CONVENTION CONSTITUTIVE DU GROUPEMENT D'ACHAT POUR L'ELABORATION DU P L U COMMUNAL

Monsieur le Maire informe le conseil qu'il y a lieu de délibérer pour constituer le groupement d'achat pour l'élaboration du P L U, pour ce faire il convient d'établir une convention constitutive entre les quatre communes Barcelonne, Combovin, Montvendre et Peyrus.

Cette convention est approuvée à l'unanimité, la commune de Combovin est coordonnateur du groupement de commandes, délégation de signatures est donnée à Madame le maire de Combovin.

COMMISSION COMMUNALE D'APPEL D'OFFRES

Sont élus à l'unanimité,
Titulaires : SERVIAN Bruno-MOUNIER Eric-PHILIBERT Stéphane-
Suppléants : MARTIN Pascale-IMBERT Laurent-GE-LAIN Jérôme-

P L U-DESIGNATION DE DEUX MEMBRES POUR SIEGER A LA COMMISSION D'APPEL D'OFFRES DU GROUPEMENT DE COMMANDES

Le conseil municipal, désigne à l'unanimité,
SERVIAN Bruno, membre ayant voix délibérative,
MOUNIER Eric, membre ayant voix consultative.

CREDIT RELAIS

Monsieur le Maire informe le conseil que pour financer l'acquisition et la viabilisation des terrains route La Baume-Cornillane et quartier la croix, il est opportun de recourir à l'emprunt.

Le conseil décide de réaliser un prêt relais auprès de la Caisse d'Epargne pour un montant de 415 000 €uros.

CONVENTION POUR LA FOURNITURE D'EAU PAR LE SYNDICAT INTERCOMMUNAL DES EAUX DU SUD VALENTINOIS

Monsieur le Maire donne lecture de la convention a passé entre le SIESV, VEOLIA et la commune qui a pour objet de définir les conditions financières, techniques et juridiques et rappelle que le SIESV dessert les quartiers du haut de Montvendre, côté La Baume-Cornillane.

Le conseil approuve la convention et délégation de signature est donnée à Monsieur le Maire.

ADMISSION EN NON-VALEUR DE TITRES DE RECETTES DES ANNES 2011-2012-2013-2014

Sur proposition de Monsieur le trésorier par courrier explicatif du 24/11/2015, le conseil décide de statuer sur l'admission en non-valeur pour un montant de 1509.85 euros concernant les redevances eau et assainissement non réglées à ce jour.

ADHESION A LA COMPETENCE OPTIONNELLE D'ENERGIE SDED-CREATION ET INFRASTRUCTURE DE CHARGE

Le conseil transfère au SDED la création, l'entretien et l'exploitation d'infrastructure de charge nécessaire à l'usage des véhicules électriques ou hybrides rechargeables.

ACQUISITION DE TERRAIN

Dans le cadre d'un nouveau programme immobilier, Monsieur le Maire propose au conseil de se porter acquéreur de la parcelle ZY 95 d'une contenance de 2860 M2.

Le conseil approuve cette acquisition et donne délégation de signature au Maire.

DEMANDE D'AIDE AU TITRE DES AMENDES DE POLICE

Monsieur le Maire informe que dans le cadre d'aides aux territoires drômois et notamment le soutien aux projets de la sécurité routière au titre des amendes de police, propose les travaux suivants : panneaux de signalisation, plateau traversant route La Baume-Cornillane, radar pédagogique pour un montant de 6296 €uros. Le conseil approuve les travaux et sollicite l'aide du Conseil Départemental au titre des amendes de police.

ADHESION AU COMITE NATIONAL D'ACTION SOCIALE (CNAS)

Monsieur le Maire invite le conseil à se prononcer sur la mise en place d'une Action Sociale en faveur du personnel stagiaire et titulaire et autorise le Maire à signer la convention avec le CNAS. Le coût de l'adhésion est de 198 € par agent.

SUBVENTION POUR TRAVAUX DE VOIRIE

Monsieur le Maire informe le conseil que jusqu'en 2015, les travaux de voirie était subventionnés à hauteur de 35% du montant HT, à partir de 2016 il y aura une aide au Km de voirie.

ACCESSIBILITE

Monsieur le Maire informe le conseil qu'il est nécessaire d'établir un agenda d'accessibilité programmée pour la mise en conformité de notre patrimoine bâti, c'est la Société NL Prestations qui a été retenue pour établir les diagnostics et programmer les divers travaux importants puisqu'il y a 14 ERP (Etablissement Recevant du Public) sur la commune de Montvendre.

Compte Rendu Conseil Municipal Du 4 Avril 2016

Étaient présents : PHILIBERT Stéphane-CARAYON Martine-SAYN Pierre-CHOVIN Sonia-DUMONT Séverine - MOUNIER Eric- CHAPRE Séverine- BRET Rémi-BRACHET Armelle-RAVIT Pascale-IMBERT Laurent-SANCHEZ Pédro-QUAILLET Christel- Excusés GELAIN Jérôme-

COMPTE ADMINISTRATIF 2015, COMMUNAL

Monsieur PHILIBERT Stéphane, 1^{er} adjoint, présente le compte administratif 2015 qui correspond au compte de gestion du receveur,

Section de fonctionnement	Section d'investissement
Dépenses 567 891.72	Dépenses 312 906.30
Recettes 1014753.12	Recettes 240 336.66
Excédent de l'ex : 446 861.40	Déficit de l'ex : 72 569.64

Le compte administratif 2015 est approuvé à l'unanimité.

COMPTE DE GESTION 2015

Le compte de gestion transmis par Monsieur CUILLERIER, percepteur de la Trésorerie de Chabeuil est conforme au compte administratif 2015 de la commune.

Le conseil approuve le compte de gestion de Monsieur CUILLERIER.

AFFECTATION DE RESULTAT 2015

Monsieur le Maire propose au conseil de procéder à l'affectation de résultat 2015 soit :

- Affectation au compte 1068 : 342101.48
- Affectation au compte 002 : 104759.92

BUDGET PRIMITIF 2016

Le budget se présente de la façon suivante

Fonctionnement	Investissement
Dépenses 773473.92	Dépenses 789 927.40
Recettes 773473.92	Recettes 789 987.40

TOTAL DU BUDGET : 1 563 461.32

Le conseil approuve le budget primitif 2015

COMPTE ADMINISTRATIF 2015, EAU ET ASSAINISSEMENT

Monsieur PHILIBERT Stéphane, 1^{er} adjoint, présente le compte administratif 2015 qui correspond au compte de gestion du receveur,

fonctionnement	Investissement
Dépenses 473435.58	Dépenses 5411.66
Recettes 103744.48	Recettes 38227.34
Déficit de l'ex : 369691.10	Excédent l'exercice : 32815.68

Le compte administratif 2015 est approuvé à l'unanimité.

COMPTE DE GESTION 2015

Le compte de gestion transmis par Monsieur CUILLERIER, percepteur de la Trésorerie de Chabeuil est conforme au compte administratif 2015 de la commune.

Le conseil approuve le compte de gestion de Monsieur CUILLERIER.

AFFECTATION DE RESULTAT 2015

Monsieur le Maire propose au conseil de procéder à l'affectation de résultat 2015 soit :

Excédent reporté au compte 002 : 16084.19

BUDGET PRIMITIF 2016

Le budget se présente de la façon suivante :

FONCTIONNEMENT INVESTISSEMENT

Dépenses 156189.00 Dépenses 206851.00

Recettes 156189.00 Recettes 206851.00

Le conseil approuve le budget primitif 2015 : **363040.00**

VOTE DU TAUX DES QUATRE TAXES 2015

Après analyse du budget, les taux sont inchangés :

Taxe habitation : 10.71

Taxe foncière bâtie : 13.39

Taxe foncière non bâtie : 32.95

CREATION D'UN BUDGET ANNEXE

Le conseil décide la création d'un budget annexe relatif à la création d'un lotissement est sera dénommé « budget annexe lotissement ».

VALIDATION DE L'AGENDA D'ACCESSIBILITE**PROGRAMMEE**

La Loi du 11 février 2005 prévoyait la mise en accessibilité de tous les établissements recevant du public pour le 1^{er} janvier 2015.

La Société NL prestations a établi les diagnostics d'accessibilité pour les 14 ERP.

La mise en conformité du patrimoine bâti serait répartie sur 5 ans pour un coût total de 48102 €.

Le conseil valide l'agenda d'accessibilité, approuve l'estimation des travaux.

Compte Rendu Conseil Municipal Du 8 Avril 2016

Étaient présents : SERVIAN Bruno- PHILIBERT Stéphane-CARAYON Martine-SAYN Pierre-CHOVIN Sonia-DUMONT Séverine-MOUNIER Eric-CHAPRE Séverine-BRET Rémi-BRACHET Armelle-RAVIT Pascale-IMBERT Laurent -SANCHEZ Pédro-QUAILLET Christel-GELAIN Jérôme-

ACQUISITION DE TERRAIN

Dans le cadre d'un nouveau programme immobilier, le conseil municipal décide d'acquérir la parcelle ZY 95 d'une contenance de 2860 m² à 40 € le m², délégation est donnée au maire pour aboutir à l'acquisition de cette parcelle.

VENTE D'UNE PARTIE DE LA PARCELLE AB 423

Le conseil décide de vendre à Monsieur CHOQUET Claude une partie de la parcelle AB 423 jouxtant sa propriété d'une contenance de 828 m² au prix de 40 € le m². Le conseil donne délégation au maire.

Compte Rendu Conseil Municipal Du 9 Mai 2016

Étaient présents : SERVIAN Bruno-PHILIBERT Stéphane-CARAYON Martine-SAYN Pierre-CHOVIN Sonia-MOUNIER Eric- CHAPRE Séverine- BRET Rémi-BRACHET Armelle-RAVIT Pascale-IMBERT Laurent-SANCHEZ Pédro-QUAILLET Christel-GELAIN Jérôme-Excusés DUMONT Séverine

PROJET DE PERIMETRE D'UNE COMMUNAUTE D'AGGLOMERATION ISSUE DE LA FUSION « VALENCE SUD RHONE ALPES AVEC LA CCR

Monsieur le Maire rappelle au conseil que le schéma départemental de coopération intercommunale (SDCI) du département de la Drôme prévoit la fusion de « Valence Sud Rhône Alpes » avec la « CCR ».

La fusion sera prononcée au plus tard le 31 décembre 2016, il est donc demandé au conseil de se prononcer sur le projet de périmètre du nouvel EPCI.

Le conseil municipal approuve à l'unanimité le projet de périmètre du nouvel EPCI. Autorise le Maire à accomplir toutes les formalités nécessaires à l'exécution de la présente délibération.

PROJET DE DISSOLUTION DU SYNDICAT MIXTE DU BASSIN VERSANT DE LA VEORE

Le projet de dissolution du syndicat est inscrit dans le Schéma Départemental de Coopération Intercommunale (SDCI) de la Drôme arrêté le 25 mars 2016. Le conseil donne un avis favorable.

COMPTE RENDU DU PLAN LOCAL DE L'HABITAT-ENQUETE PUBLIQUE SCOT

Considérant la fusion de la Communauté d'agglomération Valence Romans Sud Rhône Alpes avec la Communauté de Communes de la Raye le Plan Local de l'Habitat s'impose au Plan Local d'Urbanisme en conformité avec les objectifs posés par le SCOT.

Il est donc conseillé d'identifier le gisement foncier encore disponible moins de 6 ans 7 logements, entre 6 et 10 ans 13 logements, plus de 10 ans 7 logements.

Le gisement foncier d'extension pour les 6 ans à venir. Nombre de logements prévus à court terme moins de 6 ans 22, 2016 prévus 5.

Monsieur le Maire donne lecture du courrier adressé à la Communauté d'agglomération ainsi que la carte où sont identifiés les gisements fonciers.

SCOT : Suite à l'enquête publique relative au Schéma de Cohérence Territoriales

Rovaltain Drôme Ardèche, Monsieur le Maire donne lecture des remarques déposées auprès du Commissaire-Enquêteur : Taux de croissance, densité des constructions, les terrains constructibles ne sont pas répertoriés dans l'enveloppe urbaine, mobilité : transports en commun, il n'y a pas de notification sur l'embellissement le long de la D538,

COMMERCE-EXTENSION

Monsieur le Maire soumet au conseil le projet d'extension du commerce car il y a un manque de place au niveau de la boulangerie-pâtisserie afin d'avoir un minimum de stock (farine etc...). L'extension s'effectuerait à l'arrière du bâtiment côté laboratoire, d'environ 35 m². Le conseil ne s'oppose pas à cette réalisation.

COMPTE RENDU DU CONSEIL COMMUNAUTAIRE DU 5 avril 2016

Monsieur le Maire retrace les points abordés au conseil communautaire :

- + Vote des taux d'impositions des taxes locales : pas de changement pour 2016
- + Attribution de fonds de concours pour l'informatisation des écoles,
- + Attribution de dotation solidarité communautaire
- + Subvention exceptionnelle pour les temps activités scolaires
- + Création d'un poste de chargé de mission tourisme environnement et communication
- + Vote du budget
- + Désignation de la commission d'appel d'offres de la Raye
- + Avenant de l'accueil de loisirs
- + Possibilité d'extension des conteneurs semi-enterrés pour les ordures ménagères
- + Demande de retrait du SIGMA

LES INVESTISSEMENTS

LE LAC :

Les travaux d'alimentation en eau, la construction de toilettes publiques, le branchement électrique sont en cours de réalisation.

ELARGISSEMENT DU CHEMIN CREUX

Le dossier est en cours, les travaux débuteront avant l'été.

BATIMENT

L'Association des Amis de Montvendre a investi leur nouveau local, impasse des calades (bâtiment Rochas).

QUESTIONS DIVERSES

+ **SALON DE COIFFURE** : Mme GELAIN Karine a annoncé l'arrêt de son activité coiffure, le local sera disponible en juin, une annonce sera insérée dans la presse.

+ **SALLE COMMUNALE** : le conseil par 11 voix pour, 1 voix contre, 2 abstentions, autorise la réservation de la salle le 20 et 27 novembre pour les élections primaires « Les républicains ».

+ **URBANISME** : Mme QUAILLET souhaite connaître la suite donnée à la déclaration de travaux de Monsieur GORCE, quartier St Pierre,.

Cette déclaration a reçu un avis défavorable pour le motif suivant : projet implanté en zone naturelle, zone ND du POS, à protéger strictement en raison de l'existence de risques naturels, de la qualité des sites, des milieux naturels, des paysages et de leur intérêt, notamment au point de vue esthétique ou écologique. Le projet de Monsieur GORCE ne respecte pas le règlement de la zone ND du POS.

+ **4G** : Monsieur PHILIBERT annonce que la 4G est déployée sur Montvendre, il peut y avoir des perturbations au niveau de la réception TNT.

+ **MONUMENT AUX MORTS** : Mme BRACHET demande au conseil s'il y a possibilité de repeindre les noms inscrits au monument aux morts.

+ **PORTE FORTIFIEE** : le conseil envisage la réfection de la façade de ce monument historique.

+ **LOTISSEMENT** : le Géomètre prépare le permis de lotir en concertation avec le service des bâtiments de France.

Le projet est le suivant : 5 lots route de La Baume_Cornillane, 11 lots route de Crest, Mme MARCEL s'associe à la commune pour lotir environ 3000 m² soit 4 lots.

Compte Rendu Conseil Municipal Du 27 Juin 2016

Étaient présents : SERVIAN Bruno-PHILIBERT Stéphane- SAYN Pierre- MOUNIER Eric- CHAPRE Séverine- BRET Rémi-BRACHET Armelle-RAVIT Pascale-IMBERT Laurent-SANCHEZ Pédro-QUAILLET Christel-GELAIN Jérôme-

Excusés DUMONT Séverine

Approbation du compte rendu du conseil municipal du 9 mai 2016.

LE POINT SUR LES TRAVAUX EN COURS

Chemin creux : il reste le bi couche à faire.

Route La Baume-Cornillane : les coussins berlinois ont été posés, le passage piéton a été tracé.

Aménagement du lac : les travaux des toilettes publiques sont en cours, pose du dallage et plomberie par les agents techniques, réfection des façades par l'entreprise DUCROS, travaux d'électricité par l'entreprise ROUSSET et pose des portes par l'entreprise Serrurerie Montvendoise, .

Les tables, les bancs, le parcours sportif devraient être livrés et installés assez rapidement.

Le Maire a pris un arrêté de baignade interdite, le panneau a été implanté.

Il reste à faire un sentier pour faciliter les promenades des enfants en poussettes.

LOTISSEMENTS

Monsieur le Maire informe le conseil que les 20 lots dont 16 communaux sont retenus au prix de 170 € le m².

Le permis d'aménager est préparé par le géomètre REMY et devrait être déposé dans les prochains jours à la Direction Départementale des Territoires.

Les travaux de viabilisation pourraient débuter pour le lotissement des 5 lots en octobre-novembre 2016 et pour le lotissement de 15 lots en février-mars 2017.

Dénomination

Le lotissement des 5 lots s'appellera : le lotissement les mûriers et la voie d'accès Impasse des mûriers, le lotissement des 15 lots : Le pré des lilas.

CARTE SCOLAIRE

Compte tenu de la construction d'un collège à Beaumont-les-Valence, la carte scolaire sera modifiée pour la rentrée de 2017.

A ce jour, rien de définitif, les enfants de Montvendre devraient en principe rejoindre le collège de Beaumont-les-Valence en 2017, mais vu la position de certaines communes qui ne souhaitent pas rejoindre Valence, rien n'est encore arrêté.

Dans un souci d'apaisement, les enfants de Montvendre et les enfants de Barcelonne scolarisés dans notre commune pourraient rester sur Chabeuil.

SUBVENTION AUX ASSOCIATIONS

Monsieur le Maire informe le conseil municipal que 21 000 € ont été prévus au budget 2016 et qu'il est nécessaire de définir la répartition aux associations.

Le Conseil Municipal, après en avoir délibéré et à l'unanimité adopte les subventions telles que définies ci-dessous :

ASSOCIATIONS	SUBVENTION 2016
Aide et partage	600
Amicale des parents	150
Amicale des sapeurs pompiers	400
Amis de Montvendre	1000 (exceptionnel pour les 40 ans de l'ass ^o)
Asso Anciens Combattants	100
Club des trois ponts	1050 (participation repas de Noël et subvention annuelle)
Coop maternelle	250
En Avant Montvendre	1800 (compris fête de la musique)
La comédia théâtre	350
Les enfants du Mont Vé-nus	400
Ligue nationale contre le cancer	50
Restaurant scolaire	11500 (suivant le résultat financier)
USEP Montvendre	2200
AMSL	1 000 (feu d'artifice)
Booster 26	150
Aspa	100

COMPTE RENDU COMMUNAUTE DE COMMUNES DE LA RAYE

Monsieur le Maire rappelle que dans le cadre du schéma départemental de coopération intercommunale, la fusion de la Communauté de Communes de la Raye avec la Communauté d'agglomération Valence Romans Sud Rhône Alpes sera effective au 1^{er} janvier 2017.

Monsieur le Maire informe que Monsieur MARMILLON représentant la Communauté d'agglomération Valence Romans Sud Rhône Alpes a été reçu à la Communauté de Communes de la Raye où certains points ont été abordés notamment l'assainissement collectif, l'éclairage public, les zones artisanales, accueil de loisirs, les ordures ménagères.

Les taxes qui seront vraisemblablement modifiées : taxe foncière bâtie, la taxe habitation, la cotisation foncière des entreprises.

Les transports scolaires ainsi que le réseau de bus Citéa.

Le devenir du personnel de la Communauté de Communes de la Raye.

Les représentants à l'agglo : probablement un délégué par commune.

Le nom de la nouvelle agglo : Valence Romans Agglo.

La RAYE s'engage à financer plusieurs équipements sportifs :

Chaque commune présente ses projets, Montvendre va présenter une demande pour financer le goudronnage du jeu de boules, la réalisation d'un City dans la cour de la maternelle.

FINANCEMENT CLASSE DE DECOUVERTE

Monsieur Patrick LABAUNE, président du conseil départemental de la Drôme, par courrier en date du 10 mai 2016 a annoncé qu'il n'y aura plus d'aide du département pour les classes de découvertes (Montvendre : voyage à Paris et la Motte-Clalancon) suite à des contraintes budgétaires à partir de 2016-2017.

Monsieur le Maire donne lecture de la lettre de Mme la directrice de l'école primaire qui souhaiterait connaître la position du conseil sur cette annonce car depuis plusieurs années le conseil municipal finance à hauteur du conseil départemental.

Le conseil s'engage à financer les classes de découvertes dans la Drôme soit 14 € par nuit et par personne et 320 € par classe pour le déplacement et pour les séjours hors Drôme 8 € par nuit et par personne donc la commune financera la part du conseil départemental.

URBANISME

Monsieur le Maire donne lecture du courrier de Mme BLANC, route des Dourcines, qui sollicite le classement en zone constructible la parcelle ZM 177 Le conseil propose que cette demande soit examinée dans ce cadre de l'élaboration du P L U.

AIRE DE VIDANGE CAMPING CAR

Suite à l'aménagement d'une aire d'accueil pour les campings car « Place des sports » il est nécessaire de prévoir un règlement intérieur sur les modalités de fonctionnement de cette aire de vidange et de stationnement. Monsieur le Maire donne lecture du projet d'un règlement intérieur concernant la propreté, la salubrité et le service.

Le conseil opte pour le règlement intérieur et demande à Monsieur le Maire de prendre un arrêté à cet effet.

QUESTIONS DIVERSES

TERRAIN DE BOULES : réfléchir comment fermer le terrain pour empêcher l'accès aux motos, voitures... qui détériore ce terrain de boules lyonnaises.

PASSERELLE ECOLE PRIMAIRE : quelques traverses sont à revisser.

CARRELAGE DU HALL ECOLE MATERNELLE : travaux à partir du 11 juillet.

TRAVAUX DES VESTIAIRES : peinture à partir du 11 juillet.

BACS A SABLE DE L'ECOLE MATERNELLE : création d'un nouveau bac.

SALON DE COIFFURE : pas de repreneur pour le moment.

CONVENTION FOURRIERE ANIMALIERE : accord pour le renouvellement.

CONVENTION SERVICE ARCHIVES : accord pour le renouvellement.

ASSURANCES : proposition de revoir le contrat.

FONDROCHE -GEOTHERMIE : mesures géophysiques seront effectuées en août Impasse Valensayes, route de Beaumont, route des bois, route de la garenne, route de Malissard, chemin de villeplat, route de Crest, route du stade, route des trois ponts.

TOUR DE France : le 16 juillet passage D538, des jeunes du village récupèrent et repeignent de vieux vélos pour installer sur le rond-point.

FORUM DES ASSOCIATIONS : pas de Forum cette année, mais, réunion des présidents d'associations le 12 septembre 2016.

FOOD TRUCK : camion tous les dimanches soirs place du lavoir.

Compte Rendu Conseil Municipal Du 1 septembre 2016

Étaient présents : SERVIAN Bruno-PHILIBERT Stéphane-CARAYON Martine-SAYN Pierre-CHOVIN Sonia-DUMONT Séverine- MOUNIER Eric- CHAPRE Séverine- BRET Rémi-BRACHET Armelle-RAVIT Pascale-IMBERT Laurent-SANCHEZ Pédro-QUAILLET Christel-

Absent : GELAIN Jérôme

Le conseil municipal approuve à l'unanimité le compte rendu du conseil du 27 juin 2016.

DELIBERATION DE PRINCIPE DE TRANSFERT DES COMPETENCES LORS DE LA FUSION AVEC VALENCE ROMANS SUD RHONE ALPES

Dans le cadre de la fusion au 1^{er} janvier 2017 avec .

- Informatisation des écoles
- Eclairage public
- Ordures ménagères : maintien de la redevance.

PROJET RESEAU BUS 2018

Monsieur PHILIBERT résume l'état sur le réseau de bus actuel et indique qu'après avoir mené une étude sur les besoins de la population, Le conseil a pour objectif de développer le service des transports publics en tenant compte des besoins de la population et propose pour le réseau bus 2018,

tout public

Prolongement de la ligne 5 via Malissard ou par ligne 20 via Chabeuil

Montvendre-Valence :

Matin, 5 allers : 7h00-7h30-8h00-8h30-9h00

Midi, 3 allers : 12h30-13h30-14h30

Soir, 2 allers : 17h30-18h30

Soit 10 allers avec un temps de parcours pour Valence Centre maximum de 30 minutes

Valence-Montvendre :

Matin 2 retours 7h20-8h30

Midi 3 retours 12h10-13h10-14h10

Soir 5 retours 16h10-17h10-17h45-18h10-19h15

Soit 10 retours avec un temps de parcours maxi de 30 mn

A moduler pour le samedi et dimanche.

Express Valence et Chabeuil

Ajout d'un bus pour les entrées à 9h00 à Chabeuil.

MODIFICATION DES STATUTS DE LA COMMUNAUTE DE COMMUNES DE LA RAYE

Monsieur le Maire informe le conseil que les statuts de la Communauté de Communes de la Raye ne sont plus à jour suite à la mise en place depuis 2013 du Relais d'Assistante Maternelle (RAM) ainsi que l'accueil de loisirs (ALSH), le conseil approuve la modification des statuts, notamment la compétence enfance, jeunesse et sports.

ADUCTION D'EAU POTABLE-DEMANDE DE SUBVENTION

Le conseil décide de demander des devis pour l'extension du réseau d'eau potable pour alimenter les futurs lotissements et sollicite une aide financière de l'agence de l'eau.

INAUGURATION DU PLAN D'EAU

L'inauguration aura lieu le 24 septembre à 18 h chemin des sables

Animation toute la journée par Monsieur Alain BACLE avec des régates voiliers radios commandés.

CONCERT

Monsieur le Maire informe le conseil que Monsieur BERTIN a eu une proposition d'un concert début mai par un guitariste irlandais « Roy Fulton », le conseil souhaite réfléchir sur cette proposition. Le coût serait de 500 € environ.

QUESTIONS DIVERSES**RENTREE SCOLAIRE**

La rentrée scolaire du 1^{er} septembre s'est déroulée dans de bonnes conditions, on compte 85 enfants en primaire et 56 enfants en maternelle.

Les travaux de carrelage et de peinture se sont terminés dans les temps à l'école maternelle.

Le Temps d'Accueil Educatif (TAE) 110 enfants sont inscrits dont 72 en primaire et 36 en maternelle, l'activité du vendredi football et jeux d'adresse.

Pour le plan vigipirate : fermeture des portails et affichettes à chaque école.

LES TRAVAUX EN COURS**VOIRIE**

Route de La Baume Cornillane : enfouissement esthétique de la ligne.

Elargissement du chemin creux réalisé.

CONTAINERS

L'ensemble des containers de tri sélectif ont été posés, la collecte qui était organisée tous les 15 jours passera à 1 mois.

Prochaine mise en place sur chaque site de containers à ordures ménagères, ils sont en commande à la CCR.

URBANISME - COURRIER DE M.GORCE

Monsieur le Maire donne lecture du courrier de M. GORCE relatif au terrain situé quartier Saint Pierre afin de connaître le classement dans le Plan Local d'Urbanisme car dans le cadre du Plan d'Occupation des Sols actuel il est classé en zone ND (naturelle).

M. GORCE présent à la réunion informe le conseil qu'il a reçu un courrier en accusé de réception contre remboursement, courrier qu'il a refusé.

Ce courrier a été envoyé à M. GORCE en recommandé avec accusé de réception.

SIGNALE : remblais déposé dans un bois chemin de Die.

Mme VASSELIN présente ses remerciements à Mme CARAYON pour le repas intergénérationnel pris avec les enfants au restaurant scolaire durant la semaine du voyage à Paris.

Compte Rendu Conseil Municipal Du 10 octobre 2016

Présents : PHILIBERT Stéphane-CARAYON Martine-SAYN Pierre-IMBERT Laurent-BRET Rémi-CHOVIN Sonia-MARTIN Pascale-DUMONT Séverine-SANCHEZ Pedro-MOUNIER Eric-CHAPRE Séverine-QUAILLET Christel-GELAIN Jérôme-

Excusés : BRACHET Armelle

Un scrutin a eu lieu, CARAYON Martine et GELIBERT Marie-Danielle ont été nommées pour remplir les

fonctions de secrétaire.

COMPTE RENDU DU 1^{er} SEPTEMBRE 2016

Présentation et approbation à l'unanimité du compte rendu de la réunion du conseil municipal du 1^{er} septembre 2016.

PRESCRIPTION DU PLAN LOCAL D'URBANISME- DELIBERATION COMPLEMENTAIRE-DEBAT SUR LES OBJECTIFS ET MODALITES DE CONCERTATION-

Monsieur le Maire rappelle que la Commune de Montvendre est couverte par un Plan d'Occupation des Sols approuvé le 20/12/2001 qui du fait de la caducité du POS à venir, mais également pour répondre à l'évolution des textes législatifs et réglementaires doit être adapté (Loi SRU du 13/12/2000, Loi « Grenelle 2 » du 12/07 2010-Loi « ALUR » du 26/03/2014). Par une précédente séance de conseil en date du 07/12/2015 ayant prescrit un Plan Local d'Urbanisme, les élus ont exprimé la volonté de concevoir un document de planification ambitieux qui prenne en considération les enjeux propres au territoire, mais aussi ceux liés directement à l'ensemble du bassin de vie et impactant le territoire de la commune, notamment en matière d'urbanisation, d'habitat et de transports.

Les objectifs :

- ✚ Habitat-urbanisation
- ✚ Vie locale : tissu économique, équipements, transports et déplacements
- ✚ Environnement, cadre de vie, développement durable.

Monsieur le Maire souligne que la délibération n°2015-DE-056 du 7/12/2015 a été affichée en mairie du 08/12/2015 au 09/01/2016 et qu'un registre destiné aux observations de toute personne intéressée est à la disposition du public aux heures d'ouverture de la mairie. L'étude et la réalisation sont confiées au bureau d'étude KAX.

Monsieur le Maire soumet à un nouveau débat du conseil municipal les objectifs poursuivis et les modalités de concertation, le cas échéant pour y apporter des précisions souhaitées.

Le conseil municipal décide à l'unanimité de prescrire le Plan Local d'Urbanisme conformément aux dispositions des articles 153-8 à 153-26 du Code de l'urbanisme et de faire suite au nouveau débat sur les objectifs et de fixer les modalités de concertation.

INSTRUCTION DES ACTES D'URBANISME AU 01/01/2017

Monsieur SAYN Pierre, adjoint au maire, rappelle que l'instruction des actes d'urbanisme étaient effectués par la Direction Départementale des Territoires (DDT), à compter du 01/01/2017 dans le cadre de la fusion avec Valence Romans Agglo, la Direction Départementale des Territoires n'est plus mise à disposition des communes et de ce fait le Conseil doit décider de confier l'instruction des actes d'urbanisme (Déclaration préalable, permis de construire, certificat d'urbanisme) soit au service communal ou soit au service d'instruction mutualisé déjà existant au sein de Valence Romans Agglo moyennant un coût par dossier et participation fixe à l'année.

Le conseil opte pour confier l'instruction des actes d'urbanisme à Valence Romans Agglo qui est le plus avantageux en terme financier pour la commune.

LOTISSEMENTS-CONVENTION D'ETUDE ET DE MAITRE D'ŒUVRE

Monsieur le Maire informe que suite à l'appel d'offres pour l'étude et la maîtrise d'œuvre concernant les lotissements « le pré des lilas » et le « les mûriers », ont répondu Sarl GEOVALLEES, Cabinet DEGUILHEM, SCP REMY-FAURE, la commission d'appel d'offres a retenu la SCP REMY-FAURE géomètres experts de Valence pour un montant de 32 000 € HT.

Monsieur le Maire donne lecture de la convention d'étude et de réalisation présentée par SCP REMY-FAURE qui est approuvée à l'unanimité par le conseil municipal.

REFERENT A LA COMMUNAUTE VALENCE ROMANS SUD RHONE ALPES

Le conseil municipal désigne à l'unanimité Monsieur SERVIAN Bruno, Maire pour représenter la commune au sein de la Communauté d'agglo VRRA.

CITY-PARK

En partenariat avec la Communauté de Communes de la Raye, Monsieur le Maire informe le conseil municipal que le City-Park est en cours de réalisation, il se situe en zone UAR du Plan d'Occupation des Sols, dans l'enceinte de l'école maternelle, il sera revêtu d'un gazon synthétique, les filets de protection seront de 4 m de hauteur, dans le cadre de la réglementation en matière d'urbanisme, les dimensions sont inférieures aux critères retenus en termes de surface et de hauteur, il n'est pas nécessaire de déposer une déclaration de travaux ou permis de construire. Un arrêté municipal réglementant le City-Park sera rédigé.

DEMANDE DE POSE D'UNE TERRASSE EN BOIS DEVANT UNE MAISON DE VILLAGE

Plusieurs critères pour la construction d'une terrasse en bois, la hauteur, l'esthétique, la surface, la durée etc... de ce fait la demande est ajournée et sera discutée en commission cadre de vie le 20 octobre prochain.

DEMANDE DU SERVICE PENITENCIER POUR FAIRE EFFECTUER 180 HEURES DE TRAVAUX D'INTERET GENERAL

Monsieur le Maire fait part de cette demande du service pénitencier, le conseil souhaite avoir de plus amples renseignements.

COMPTE RENDU TOURNEE CANTONALE CREST 2016

Afin de faire le point sur les subventions départementales, les conseillers départementaux M. SERRET et Mme PARET accompagnés de Mme Laurence ROCHER, coordinatrice, ont effectué leur tournée cantonale.

Afin d'obtenir une aide financière du département, Monsieur le Maire demande d'inscrire les dossiers suivants :

- + Etude de faisabilité salle communale,
- + Extension du commerce
- + Réalisation d'une passerelle sur la rivière Bost pour accéder au plan d'eau
- + Réfection de la chapelle du cimetière ainsi que le parvis.

QUESTIONS DIVERSES

- + Compte rendu de la réunion Enfance-Jeunesse avec Valence Romans Sud Rhône Alpes,
- + La Communauté de Communes de la Raye adressent à chaque conseiller les comptes rendus des réunions.
- + Le Syndicat Mixte Drôme des Collines Valence Vivarais porteur du CDDRA est dissout.
- + La Communauté de Communes de la Raye a dénoncé le contrat avec SIGMA pour l'assainissement individuel à compter du 31/12/2016 (SPANC).
- + Deux réunions publiques relatives à la fusion avec l'agglomération
Le 17 novembre à 20 h 00 à Chateaudouble,
Le 29 novembre à 20 h à Montvendre.
- + Les containers tri sélectif : le conseil sollicite des collectes supplémentaires et 4 nouveaux containers seront mis à disposition par la Communauté de Communes de la Raye..

- + Urbanisme : présentation de l'esquisse du projet de lotissement de la famille Sylvestre, 4 lots, quartier la Molle. Plusieurs dossiers sont présentés et transmis au service instructeur à la Direction Départementale des Territoires.
- + Agenda : Média plus dénonce le contrat en ce début d'octobre du fait du manque de partenaires publicitaires.

EXTRAIT DU REGISTRE DES DELIBERATIONS DU CONSEIL MUNICIPAL

Le 14 novembre 2016 à 19 heures se sont réunis les membres du conseil municipal sous la présidence de Monsieur SERVIAN Bruno, Maire.

Nombre de membres en exercice : 15

Nombre de membres présents : 14

Nombre de votants : 14

Date de la convocation : 08 novembre 2016

Présents : SERVIAN Bruno-PHILIBERT Stéphane-CARAYON Martine-SAYN Pierre-IMBERT Laurent-BRACHET Armelle-BRET Rémi-CHOVIN Sonia-MARTIN Pascale-DUMONT Séverine-SANCHEZ Pédro-MOUNIER Eric-CHAPRE Séverine-QUAILLET Christel-
Excusés : GELAIN Jérôme

Présentation et approbation à l'unanimité du compte rendu du conseil municipal du 10 octobre 2016.

LE POINT SUR LES TRAVAUX EN COURS

- + LE TERRAIN DE BOULES situé entre l'école maternelle et le commerce est terminé. Les travaux réalisés : Décapage du revêtement, mise en place d'un géotextile en fond de forme, fourniture grave concassée, pose de bordures, enrobé. La réfection du terrain de boules a été financé par la Communauté de Communes de la RAYE.
- + PORTE METALLIQUE AVEC GACHE ELECTRIQUE pour accéder à la garderie périscolaire, les parents pourront récupérer leurs enfants en passant côté terrain de boules. Les travaux ont été réalisés par les entreprises Jean ROUSSET, Vincent GELIBERT.
- + LE CITY-PARCK Après avoir rencontré les riverains du City courant octobre, un règlement d'utilisation sera rédigé, pour cela la commission « cadre de vie » et « aînés, jeunesse et tissu associatif » se réuniront le 16 novembre à 19 h 00

à la mairie. Prévisions : plantation d'arbres et installation d'un portail côté terrain de boules.

- ✚ VOIRIE : le programme de voirie sera bouclé pour 2016, après la réalisation des voies du hameau les ferrands.

APPLICATION DU DROIT DES SOLS

Monsieur le Maire rappelle que l'instruction des actes d'urbanisme sera confiée à compter du 01/01/2017 à la nouvelle Communauté d'Agglomération, un règlement de fonctionnement du service commun d'application du droit des sols a été approuvé par décision communautaire et soumis au conseil la convention d'adhésion. Ce service aura un coût dont une part fixe et une part variable en fonction du nombre d'actes déposés chaque année.

DELEGUE REPRESENTANT LA COMMUNE AU SEIN DE LA COMMUNAUTE D'AGGLOMERATION

Monsieur le Maire rappelle que le délégué titulaire SERVIAN Bruno a été élu à la réunion du 10/10/2016 et qu'il est nécessaire de désigner un délégué suppléant, le conseil désigne SAYN Pierre.

REFERENT AUX REUNIONS PREPARATOIRES DU SERVICE ENFANCE JEUNESSE DE LA COMMUNAUTE D'AGGLOMERATION

Le conseil désigne :

Déléguée titulaire : CARAYON Martine

Délégué suppléant : SANCHEZ Pedro

DEMANDE D'AUTORISATION D'OCCUPATION DU DOMAINE PUBLIC

La commission « cadre de vie » a examiné le dossier de demande relative à l'installation d'une terrasse privée sur le domaine public, place de l'église.

La commission propose d'établir une convention qui autorise l'installation d'une terrasse place de l'église et émet quelques recommandations sur la couleur, les matériaux, les dimensions.

INVITATION MEFRAN COLLECTIVITES

Monsieur le Maire rappelle l'invitation de MEFRAN Collectivités le 16/11 de 9 h à 17 h à Montvendre comme indiqué dans la convocation du conseil pour la présentation de tout équipement pour le sport, mobilier extérieur, parcours de santé etc...

LE POINT SUR LA FUSION AVEC LA COMMUNAUTE D'AGGLOMERATION

La Communauté de Communes de la Raye fusionne avec la Communauté d'Agglomération de Valence ROMANS Sud Rhône Alpes au 1^{er} janvier 2017,

Deux réunions sont prévues pour les communes et leurs habitants, le 17 novembre à Chateaudouble et le 29 novembre à Montvendre, pour toutes demandes d'informations ou questions.

BIBLIOTHEQUE MUNICIPALE

La bibliothèque est informatisée, nous remercions Mme SAUREL pour son travail, une subvention de 50 € est attribuée à l'Association qui gère le logiciel.

ACCESSIBILITE

Monsieur le Maire informe que dans le cadre de l'agenda d'accessibilité, la première tranche à réaliser est l'accès à la bibliothèque, des devis sont demandés pour cette mise aux normes.



MG INFORMATIQUE
Solutions | Services | Réseaux

Entreprises - Particuliers

Location-vente de matériel informatique
Solutions de sauvegarde à distance - Solutions intranet/extranet
Fournisseur d'Accès à Internet (FAI) - Fibre, SDSL et ADSL...

1, place Hélène Grail - 26760 Beaumont-lès-Valence
Tel. : 04 75 59 96 50
Fax : 04 75 59 96 51 - mgsri@mgsri.fr - www.mgsri.fr

Etat Civil :

NAISSANCES

Marianne BERGHMANS

Léon BOUTEILLE.

Lilou, Olivia, Emilie BRUN

Lena, Cécile GRANDOUILLER

Eloï, Antoni IGELMO CABALLE'

DECES

Barlatier Marie-Rose

Bourget Marie-Andrée

Cluzel Geneviève

Crouzet Emmanuelle

Ferrand Raphaël

Forot Maurice

Gandon Daniel

Mattras Georges

Morin Pierrette

Permingeat Jeanne

MARIAGES

Buffat Laurence & Plumel Ludovic

Sanchez Marion & Militino Anchorena Javier



**A
CÔTÉ
DE...**

COIFFURE MIXTE

3, PLACE DE LA MAIRIE
26120 MONTVENDRE

Tél provisoire : 07. 68. 30. 38. 65
CONTACTACOTEDEMONT.WIXSITE.COM/COIF



Entretien brûleurs et
chaudières gaz et fioul

11 Avenue de Provence
26120 Malissard
Tél. : 04.75.85.41.69
Fax : 04.75.85.42.80

Mail : technico.thermie@orange.fr
Site : www.technico-thermie.fr



Wynpool
Piscines

Vente . Rénovation . Equipement . Boutique en ligne

LEJOUR Didier
04 75 59 15 82
mail: wynpool@orange.fr

www.wynpool.com

A la rencontre du passé

Un événement se perpétue à travers les années autant par l'oubli que par la mémoire. Ne le laissons pas s'enfouir avec la disparition des générations qui nous ont précédées.

Ces quelques lignes évoqueront la période lointaine des festivités au hameau des Romieux :

La vogue prête à tomber dans l'oubli était pourtant très réputée à l'époque ; qu'elle revive auprès de ceux qui ne savent pas, mais aussi par considération à ceux qui l'ont fondée !

Situé au sud-ouest de la commune de Montvendre près de la limite de Montmeyran, ce hameau dynamique entouré de polycultures doit son nom au passage des pèlerins qui se rendaient à Rome et qui y faisaient halte, à cette époque du moyen-âge, c'était important.

Dans une ruelle se situe l'emplacement d'un four. Un puits communal assez imposant au centre d'une cour a été utilisé jusque dans les années 1980. Un bâtiment de forme originale en arrondi, que les anciens appelaient : la demi lune. Il a été démoli dans les années 60 pour permettre un accès plus facile au centre du hameau. Vingt sept personnes y vivent actuellement.

La vogue renaît après la guerre 39 -45, mais prend fin en 1949. Elle était organisée par les habitants du hameau avec l'aide dynamique des jeunes des maisons des alentours (Paluds, Théolets, Fond d'Armand, Panette). Elle avait lieu le dernier Dimanche de Septembre après les vendanges. A cette époque tous les agriculteurs du quartier avaient une vigne, les vendanges occupaient plusieurs jours. Ils s'entraidaient les uns les autres, malgré ce travail pénible l'atmosphère était joyeuse. Les jours précédents la vogue, les bénévoles s'affairaient aux préparatifs pour rendre le lieu accueillant et recevoir beaucoup de monde, car elle était plus importante que celle du village. On y venait de tous les environs en voiture ou bicyclette, un hangar à vélos était prévu et surveillé. Les allemands encore présents dans les fermes en 1945 y participaient, ils étaient contents de danser aux Romieux.

Pour préparer cet événement il fallait niveler la place centrale pour le Bal pour donner de l'espace aux nombreux danseurs et la pavoiser de guirlandes.



La treille place ou il y avait le bal



Le puits communal et le lieu de la buvette



Traverse des Romieux.

Emplacement des marchands de bonbons

La buvette était préparée dans une maison située dans la cour du puits, où vin, bière et limonade étaient servis à l'extérieur dans une ambiance de grande gaieté.

On dansait le dimanche après-midi et le dimanche soir au son d'un pick-up installé dans la montée des escaliers d'un particulier. Chaque année les conditions musicales s'amélioraient ; les dernières années des musiciens de Valence ou de Montélier animaient le bal. Ils étaient placés devant la treille qui existe encore de nos jours.

De nombreuses attractions complétaient la fête : Les manèges étaient installés au nord et à l'ouest du hameau, chevaux de bois pour enfants, chenilles, balançoires en forme de barque pour deux personnes, et même autos tamponnantes sans oublier les marchands de bonbons, tire-tire et autres qui s'étaient dans la rue principale aujourd'hui appelée traverse des Romieux.

Les emplacements manquaient, on refusait des forains. Des jeux animaient la fête, avant guerre il y avait le lancer de tomates.

La vogue n'existe plus aux Romieux, une page s'est tournée depuis plus de 60 ans.

Pour la première fois, cette année, la nouvelle génération a organisé la rencontre de tous les habitants autour d'un joyeux repas afin de tisser des liens d'amitié. Peut-être verrons-nous dans les prochaines années une nouvelle animation au son des guitares ?

Merci à ceux qui sont parmi nous et qui nous ont transmis leurs souvenirs de cette époque révolue.

Monique Rochette

LE FOURNIL DE MONTVENDRE

Cela fait déjà 18 mois qu'Erika et Richard Gélibert ont ouvert « le fournil de Montvendre ». Il a fallu autant de temps à la municipalité pour relancer ce commerce qui avait vu ses portes se fermer après un incendie accidentel. C'est donc dans un fournil refait à neuf que le couple a pu relancer l'activité.

Il fallait y croire pour reprendre ce multiservice, mais Erika et Richard sont très motivés ! Avec un diplôme en boulangerie pâtisserie et surtout une solide expérience de quinze ans à Beaumont-lès-Valence, ils se sentaient d'attaque pour reprendre ce double commerce : boulangerie/ pâtisserie ; pizzeria. Après quelques années de break, car c'est un métier exigeant et chronophage, ils se lancent dans l'aventure. Richard originaire du village avait envie d'un « retour aux sources ».

Il leur a fallu réinvestir dans du matériel neuf pour redémarrer l'affaire et après un an et demi d'activité, ils sont satisfaits. Cette entreprise génère trois emplois, mais surtout a ramené de la vie dans le village.

C'est le côté snack et pizzeria qui connaît une forte progression. Erika et Richard espèrent voir aboutir le projet d'agrandissement de la salle de restaurant, leur soirée « paëlla et beaujolais » ayant connu un vif succès.

Dans l'avenir, ils souhaitent pérenniser ce style de soirée pour que ce lieu reste un endroit chaleureux où les Montvendrois puissent se rencontrer et passer un moment convivial !



VALENCE ROMANS AGGLO

Et oui, à compter du 1er janvier 2017, la communauté de commune de la Raye n'existera plus. La dernière loi NOTRE étant passée par là. Les communautés de la taille de la Raye en nombre d'habitants n'ont plus lieu d'être et doivent fusionner avec d'autres entités. C'est pour cela que le préfet a validé la fusion de la communauté de commune de la Raye avec Valence Romans Agglo (nouveau nom en attente de confirmation par un vote tout début janvier).

La différence entre ces 2 organisations et la dimension puisque nous étions dans un regroupement de 5 communes et nous allons passer dans un regroupement de 56 communes. Autant vous indiquer que le rayon d'action n'est pas du tout le même.

Nos anciens représentants à la CCR vont intégrer différentes commissions au sein de la nouvelle agglomération, de plus le Maire participera au bureau des Maires 2 fois par mois.

Pour tous ce qui concerne les ordures ménagères, le tri sélectif, l'éclairage public, le SPANC...il faudra désormais contacter l'agglomération au **04 75 81 30 30** ou sur le site **valenceromansagglo.fr**, rubrique **nous contacter**.

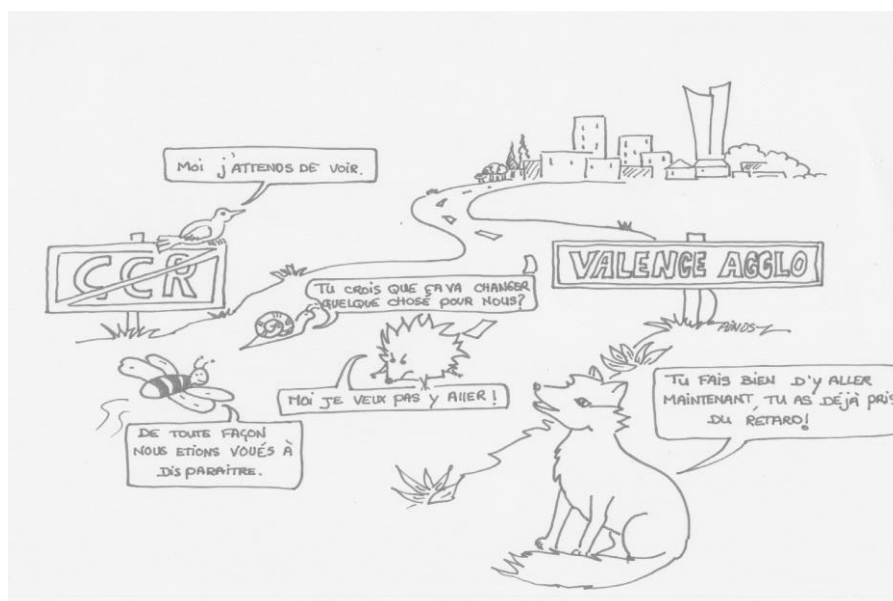

Info Trésorerie

La trésorerie de Chabeuil n'assurera plus l'encaissement de vos impôts (sur le revenu, taxes foncières et d'habitation) à compter du 1^{er} janvier 2017.

Pour contacter l'administration fiscale, vous devrez vous adresser :

- par téléphone : au 0811 70 66 00
- par mail : sur le site internet www.impot.gouv.fr espace « particuliers » rubrique « nous contacter ».
- au SIP de Valence aux heures d'ouverture au public que vous trouverez également sur le site internet www.impot.gouv.fr à la même rubrique.

LES ASSOCIATIONS DE MONTVENDRE

<p>LES AMIS DE MONTVENDRE Présidente : ROCHETTE Monique Vice-président : REGIMBEAU Charles et GOUBY Jean-Bernard Secrétaire : BRUGE Catherine Trésorière : DANJOUF Françoise Monique.rochette@hotmail.fr Tél : 06.80.02.31.04</p>	<p>MONTVENDRE SPORTS ET LOISIRS Président : GELIBERT Serge Secrétaire : DOULCET Jérôme Trésorier : FARIA José Serge.gelibert69@orange.fr Tél : 06.47.70.84.94</p>
<p>LES ENFANTS DU MONT VENUS Président : CHOVIN Sonia Secrétaire : CHARVET Audrey Trésorière : BRET Rémi sonia.chovin@hotmail.fr Tél : 06.80.07.44.32</p>	<p>LA COMEDIA Présidente : Marie-France RICHAUD Vice-présidente : ROUDIER Laurence Secrétaire : BARLATIER Anne-Marie Trésorière : QUENARDELLE Sylvie Richaud.georges@neuf.fr Tél : 04.75.59.24.54</p>
<p>CLUB DES 3 PONTS Présidente : OLAGNON Françoise Trésorier-Secrétaire : MARIUSSE M.Joséphe jeanfrancoise.olagnon@orange.fr Tél : 04 75 59 24 24</p>	<p>ACCA Président : DURAND Gérard Secrétaire : GELIBERT Benoît Trésorier : MICHELOT Sylvain Tél : 06.22.32.38.53</p>
<p>AMICALE DES PARENTS Présidente : MORENO-COURBIS Agnès Vice-Présidente : ANDRAUD-GRUGET Véronique Secrétaire : GUILLOTON Audrey Sec-adjointe : BRESSAN Laure Trésorière : RIANDEY Virginie www.apemontvendre.com apemontvendre@gmail.com</p>	<p>RESTAURANT SCOLAIRE Président : CHARRIERE Dominique Secrétaire : CAPELLE Valérie Trésorière : GELIBERT M.Danielle Cantine.montvendre@gmail.fr Tél : 06.75.02.57.41</p>
<p>ANCIENS COMBATTANTS Président : CHAPON André Secrétaire : MARIUSSE Michel Trésorière : BESSON Nicole Andre.chapon@orange.fr Tél : 04.75.59.28.13</p>	<p>SAPEURS POMPIERS Président : FERRAND Pascal Secrétaire : BARLATIER Thomas Trésorier : CHAPRE Thierry pascal.ferrand50@sfr.fr Tél : 06.07.80.96.23</p>
<p>EN AVANT MONTVENDRE Président : ROMAN Fabrice Vice-Président : LUCAS André Secrétaire : GRUGET Romain Sec-adj : JULLIAN Magali Trésorière : BOUCHARD Sabrina Très-adj : ARMENIER Audrey fabrice.roman@nordnet.fr Tél : 04.75.55.14.37</p>	<p>LES COPAINS D'ABORD Président -PETIT Adrien Trésorière : GELIBERT Marie-Danielle Tél : 06.13.46.19.50</p>
<p>BOOSTER26 Président : Didier Lejour booster26@orange.fr Tél : 06.34.20.76.46</p>	<p>USEP MONTVENDRE Présidente : LECOUR Sophie Trésorier : DESENFANT Denis Secrétaire : SANCHEZ Pedro ecolemontvendre@laposte.net</p>
<p>Maj : le 11/11/16</p>	

Jarifs 2017 (Sans augmentation)

SALLE COMMUNALE	Montvendre	Extérieur
Soirée privée (1 salle)	120 €	300 €
Samedi 8 h au dimanche 20 h	150 €	400 €
Journée de 8 à 20 h 1 salle	90 €	200 €
2 salles	130 €	300 €
loto, belote etc... 1 salle	gratuit	150 €
2 salles		200 €
Assemblée Générale	gratuit	100 €
Réunion	50 €	100 €
Apéritif	30 €	60 €
Repas associations	60 €	120 €
Gymnastique, club personnes âgées par 10 séances à partir de la 11ème	7 € 3 €	14 € 6 €
Caution 300 euros		

PUBLICITE BULLETIN POUR UNE PARUTION		
Entreprises	Entreprises Montvendre	Entreprises Extérieures
	PRIX	PRIX
Noir et blanc		
1/8 carte de visite	25 €	45 €
1/4 page	60 €	80 €
1/2 page	100 €	120 €
1 page	180 €	200 €
Couleur		
1/4 page	80 €	100 €
1/2 page	120 €	150 €
page	200 €	240 €
site internet	30 €/mois	

BRANCHEMENT EAU	
Raccordement effectué dans le cadre de travaux entrepris par la commune	458 €
Raccordement AEP zone commerciale, artisanale et lotissement	380 €

BRANCHEMENT EAU (suite)	
Raccordement effectué en dehors de travaux communaux	305 €
Participation réouverture	75 €
BRANCHEMENT ASSAINISSEMENT	
Particip° assainissement collectif	1 500 €

TARIFS DE L'EAU ET ASSAINISSEMENT HT	
Abonnement de l'eau par an	48 €
Abonnement assainissement par an	48 €
le m3 d'eau	0,60 €
le m3 assainissement	0,60 €

TARIF PHOTOCOPIES	
A4	0,15 €
A3	0,30 €
20 à 50	0,12 €
Au-delà de 50	0,08 €
ENVOI FAX	
1 feuille	1,00 €
les suivantes	0,50 €
Droit de place 2€ le ml	

TARIFS-CIMETIERE	
COLUMBARIUM	
Concession 50 ans	300 €
Concession 30 ans	200 €
Concession 15 ans	150 €
Plaque par famille	60€
Jardin du souvenir	
Plaque sur la stèle	30 €
CONCESSION CIMETIERE	
le m2 Perpétuelle	115 €
le m2 Trentenaire	45 €

Agenda 2017

JANVIER

- ✓ 6 Vœux du Maire
- ✓ 13 Vœux des associations

FEVRIER

- ✓ 3 Loto des écoles

MARS

- ✓ 04 A.G. Anciens Combattants
- ✓ 14 A.G. Club 3 ponts
- ✓ 11 A.G. Amis Montvendre

AVRIL

- ✓ 7 Carnaval des écoles
- ✓ 23 Election présidentielle
- ✓ 30 Foire aux fleurs

MAI

- ✓ 1er Concours de boules & Omelette
- ✓ 7 Elect° présidentielle 2° tour
- ✓ 8 Commémoration 39-45
- ✓ 28 Foire aux greniers
- ✓ 13 1^{ère} représentation la Comédia

MAI (suite)

- ✓ 20 2^{ème} représentation
- ✓ 23 Soirée pizza (APE)
- ✓ 27 Foot détente (booster)

JUIN

- ✓ 23 Fête des écoles
- ✓ 24 Fête de la musique

AOUT

- ✓ 26 27 28 Vogue
- ✓ Pétanque triplette & bal
- ✓ Pétanque doublette/bal/feux d'artifices
- ✓ Concours boule lyonnaise/super défarde

NOVEMBRE

- ✓ 5 Foire aux Arbres
- ✓ 11 Armistice 14-18

DECEMBRE

- ✓ 10 Marché de Noël
- ✓ 9 repas des aînés

Mairie

1, Place de la Maie
26120 Montvendre
Tél : 04-75-59-06-13 Fax : 04-75-59-03-86
Courriel : mairie@montvendre.fr
Site internet : montvendre.fr

Appels d'urgence

Mr SERVIAN Bruno : 06.80.99.20.72
Mr PHILIBERT Stéphane : 06.42.22.51.86
Mme CARAYON Martine : 06.84.60.69.12
Mr SAYN Pierre : 06.83.17.49.98

Horaires d'ouverture Mairie

Lundi, Mardi, Jeudi 9h à 12h-13h30 à 16h45
Vendredi 9h à 12h-13h30 à 19h
Fermé le mercredi et samedi

Permanences

Lundi 13h30-14h30 : Mr Bruno SERVIAN
Mardi 13h30-14h30 : Mme Martine CARAYON
Jeudi 11h00-12h00 : Mr Pierre SAYN
Vendredi 18h00-19h00 : Mr Stéphane PHILIBERT

Bibliothèque :

Jeudi & vendredi :
15h0 à 17h00
Samedi :
11h00 à 12h00

**Horaires d'ouverture Agence
Postale Communale**

Lundi, Mardi, Mercredi, Jeudi,
Vendredi 8h30 à 12h

**Valence Romans Agglo**

Avenue de la Gare - BP 10388
26958 Valence Cedex 09
téléphone : 04 75 81 30 30
Contact internet
www.valenceromansagglo.fr
Rubrique « nous contacter »

Assistants maternelles

DEPLANTE Magali, les cédres, Montvendre, 04.75.25.38.90 ou
06.49.62.87.29
JACQUAMET Régine, l'Argot, Montvendre 04.75.40.84.71
PERMINGEAT Anne-Marie, le village, Montvendre 04.75.59.24.86
TRAPIER Nadia, le village, Montvendre 04.75.59.95.80
ZAMBELLI Emmanuelle, Lot Rioussset, Montvendre 04.75.60.52.28

Le bulletin en couleur est à télécharger
sur montvendre.fr

Horaires déchetterie

Lun-Merc-Vend :
10h à 12h-15h à 18h
Mardi-Jeu :
15h à 18h
Sam : 9h à 17h
Tél : 04 75 59 18 65

Intermarché
SUPER

Tél. 04 75 59 67 00

Z.A. Les Petits Champs - **26120 MONTÉLIER****Netto**
HARD DISCOUNT ALIMENTAIREPLUS J'ACHÈTE
MOINS C'EST CHER

Tél. 04 75 55 15 37

Rétro 2016

Les vœux des associations



Les Vœux du Maire et du Conseil

Cérémonie du 11 novembre



Vide grenier



Cérémonie du 8 mai



Course aux flambeaux



Foire aux fleurs



Repas intergénérationnel

Tour de France



Repas des aînés

Réunion passage à Valence Romans Agglo
au 1^{er} janvier 2017



Vogue 2016



Rétro 2016 (suite)



Foire aux arbres

Carnaval des écoles



Street art des CM2



Le nouveau plan d'eau

Le nouveau city



Jeu de boules

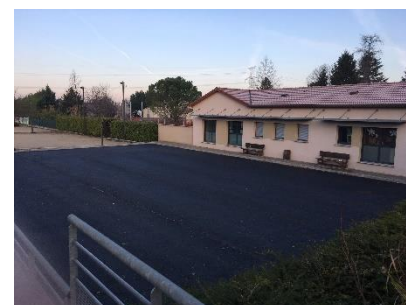

Elargissement chemin creux



S.A.R.L. ECHEVIN TP
 Travaux Publics et Particuliers

Gravier Sable

Terrassements
VRD
Piscines

sarlechevintp@yahoo.fr

Terre

Quartier Ruinelle
 26120 UPIE

Tél : 04 75 59 36 83



Création d'un trottoir et pose de coussins berlinois Route de la Baume

INFINITY[®]
BUREAUTIQUE
E-mail : infinitybureautique@orange.fr

Multifonctions noirs et couleurs
Solutions numériques
Connectiques réseaux



Zone des croisères | 115 rue Gustave Eiffel
07500 GUILHERAND - GRANGES
Tél.: 04 75 62 04 94 Fax: 04 75 83 51 16

M **POMPES FUNÈBRES MOURIER** *depuis 1988*

Funérarium - Magasins funéraires
Organisation complète des obsèques

ZA les Gouvernaux 216, rue Barnave
26120 CHABEUIL 26000 VALENCE
Tél. 04 75 59 62 77 Tél. 04 75 44 37 59

Fromages de chèvre fermier
GAEC CHOVIN - CLÉMENT

380 route des Mûres - Montvendre
tél. 04 75 59 25 51
ou 06 80 07 44 32
sonia.chovin@hotmail.fr

Venez découvrir notre site internet
fromage-chevre-chovin-clement.fr