

Montvendre infos



Bulletin
d'informations
municipales
N°61



E 2 6

T R A V A U X P U B L I C S



AA

AA



voirie

terrassements

réseaux



revêtements de surfaces

Portes-lès-Valence · 04 75 57 05 26 · entreprise26.com

COIFFURE MIXTE

A CÔTÉ DE...

3, PLACE DE LA MAIRIE
26120 MONTVENDRE

HORAIRES

MARDI 9 H 00 - 19 H 00
MERCREDI 9 H 00 - 19 H 00
VENDREDI 9 H 00 - 19 H 00
SAMEDI 9 H 00 - 17 H 00

TÉL 09 84 04 45 24
PTB 07 68 30 38 65

CONTACT.ACOTEDEMONTVENDRE@GMAIL.COM



RÉMY MOLLARD (A CÔTÉ DE)

- ACCESSIBILITE AUX HANDICAPS POUR LES ETS RECEVANT DU PUBLIC
- ASSISTANCE COMMERCIALE
- SECURITE PREVENTION DES RISQUES



Nathalie LABAYE

06 65 96 09 47

90, ROUTE DE BARCELONNE - 26120 MONTVENDRE

Le mot du Maire

C'est toujours avec plaisir que je m'adresse à vous à l'occasion de la parution du bulletin municipal. Cette année, pas mal de changements au niveau national avec un nouveau gouvernement et de nouveaux députés et à notre niveau aussi, puisque depuis janvier, Montvendre fait partie de la grande Agglo Valence-Romans. Pour les administrés, pas de grande révolution. Par contre, pour les élus cela représente de nouvelles façons de travailler et plus encore pour la secrétaire pour laquelle il n'est pas toujours facile d'avoir la bonne personne au bout du fil. Espérons que tout se mettra en place le plus rapidement possible. Ce sont là tous les vœux que je formule.

2017 aura été l'année de la réalisation de deux lotissements communaux : les Mûriers 1 et 2 en face des Cèdres et le Pré des Lilas à la sortie sud du village. Une vingtaine de villas vont voir le jour dès le début 2018.

Côté entrée route du stade, une passerelle sur le Bost est en train d'être installée permettant de rejoindre le plan d'eau.

Route de Barcelonne, la commune va procéder à l'acquisition d'une bande de terrain afin de sécuriser le secteur qui manque de parking et d'emplacement de tri sélectif.

Au niveau du commerce, un agrandissement côté sud a été réalisé pour augmenter la capacité de stockage. Côté terrasse/jeux de boules, une véranda se termine, ce qui permettra à notre commerçant de vous accueillir dans de meilleures conditions.

Voilà rapidement évoquées les réalisations de l'année. A cette occasion, je voudrais remercier également tous les entrepreneurs qui donnent le meilleur d'eux-mêmes, ainsi que l'ensemble des agents communaux, nos artisans, sans lesquels rien ne pourrait se faire.

Je n'oublie pas bien entendu les responsables d'associations, les bénévoles qui se dépensent sans compter et les enseignantes qui depuis

plusieurs années mènent un certain nombre d'actions dont peuvent bénéficier les écoliers. Je remercie enfin l'ensemble de mes adjoints et l'ensemble du conseil municipal, et en attendant de vous rencontrer à l'occasion des vœux du début d'année, je vous souhaite une bonne santé et de bonnes fêtes de fin d'année.

Bruno SERVIAN

**Le Maire et le Conseil Municipal
vous invitent :**
le 12 Janvier 2018
à 19 heures
**à l'occasion de la Cérémonie
des vœux**

Dans ce numéro :

| | |
|-----------------------------|---------|
| Le mot du Maire | Page 3 |
| Nos écoles | Page 4 |
| Du côté des associations | Page 5 |
| La bibliothèque | Page 19 |
| Vie municipale | Page 21 |
| Etat Civil | Page 33 |
| A la rencontre d'un artisan | Page 36 |
| Contacteur 1 association | Page 38 |
| Tarifs communaux | Page 39 |
| Agenda 2017 | Page 40 |
| Les infos pratiques | Page 41 |
| Rétro 2017 | Page 42 |

Ecole Élémentaire

« Des 2 Ruisseaux »

Cette année, nous avons accueilli 12 nouveaux élèves !

L'école compte 83 élèves du CP au CM2 répartis en 4 classes : 15 CP avec Delphine Blanc, 18 CE1 avec Delphine Dautel, 25 CE2 avec Nathalie Marconnet, 14 CM1 et 11 CM2 avec Sophie Lecour. Après son congé parental, Manon a repris son poste : le jeudi avec les CM1/CM2, jour de décharge de direction de Sophie et le vendredi avec les CP.

Voici le programme pour l'année :

- pour les 4 classes : natation à la piscine Jean Pommier à Valence, exposition sur l'artiste Calder aux Clevos à Etoile, et surtout un gros projet d'embellissement de l'école : les enfants, tous niveaux confondus, travailleront sur la photographie, les portraits, le volume, et dessineront au sol des jeux de cour.
- pour les CP/CE1 : les métiers d'autrefois et la réalisation d'un musée éphémère des objets anciens
- pour les CE2 : Môm' Danse (projet danse avec représentation à Valence devant d'autres classes), le tri des déchets avec le Sytrad, projet autour de l'eau en France et au Sénégal avec l'agglomération
- pour les CM1/CM2 : « Les petits champions de la lecture » (concours de lecture à haute voix), Eurékamath (concours de calcul mental), participation aux commémorations.
- Les CP-CE1-CE2 partiront en classe de neige à Autrans du 5 au 9 mars

Les CM1-CM2 iront à Paris du 28 mai au 1^{er} juin.



Le jour de la rentrée..

Ecole Maternelle

« Jacques Prévert »

L'équipe s'est agrandie à l'école maternelle. Nous accueillons pour toute cette année scolaire, Manon Barkats, qui va réaliser son service civique au sein de l'école et Christine Veyret le lundi et le mardi matin en tant qu'aide administrative. Il y a 56 élèves répartis en deux classes (petite section / moyenne section et moyenne section / grande section). Cette année, nos projets porteront sur les accumulations et les mobiles dans l'art, la création d'un jardin et une correspondance scolaire avec une école anglaise. Deux sorties au cinéma sont prévues en décembre et février, ainsi qu'une sortie début juillet au centre culturel des Clévos sur l'artiste Calder. Au fil de l'année, d'autres projets verront le jour.



- Dépannage
- Neuf
- Rénovation
- Chauffage
- Climatisation
- Domotique

Z.A. l'Argot
26120 MONTVENDRE
Tél. : 04 75 59 15 12
E-mail : jean_rousset@bbox.fr

Du côté des associations

Restaurant Scolaire

<http://www.montvendre.fr/fr/association/1/19516/restauration-scolaire-montvendre>

Nous proposons, aux enfants scolarisés à l'école de Montvendre, des repas en liaison chaude avec la cuisine de l'Institut Notre Dame, gérée par ELIOR.

Au fil des saisons, les enfants dégustent des repas colorés et parfumés, lors de manifestations ponctuelles :

- ✓ Semaine du goût
- ✓ Repas inter générationnel
- ✓ Repas de Noël, Galette des rois, Chandeleur
- ✓ Repas à thème
- ✓ ... avec un produit issu de l'agriculture biologique par menu.

Le bureau est constitué de :

Mme Moreno-Courbis Agnès (Présidente),
Mme Gruget Véronique (Vice-présidente),
Mme Capelle Valérie (secrétaire), Mme Delphine Raillon (secrétaire-adjointe), Mme Carayon Martine (représentante de la mairie),
Mme Gélibert Marie-Danièle (trésorière), Mr Igelmo Segura Angel (vice-trésorier), Mme Miralles Sanchez Sandrine (représentante des parents aux conseils d'écoles), Mme Sabrina Dupoux,

L'assemblée générale a eu lieu en Septembre 2017.

En 2017-2018, 72 familles sont inscrites.

La moyenne est de 76 repas par jour et les jours de grande fréquentation, jusqu'à 88 re-

pas peuvent être servis. La Mairie subventionne chaque année l'association. Cette année, la subvention de la mairie représente 1,84 euros par repas. A ceci, s'ajoute les frais de repas et de surveillance des enfants.

Cette année, l'équipe des salariés chargée de l'accueil des enfants est composée de 5 personnes, 4 encadrants : Lise Vanhoudt, Véronique Rousseau, Jessie Rouby et Florian Grillère et 1 cuisinière : Geneviève Kempf.

L'ensemble de l'équipe du Restaurant Scolaire de Montvendre, vous souhaite de bonnes et délicieuses fêtes de fin d'année.

Contacts :

cantine.montvendre@gmail.com

Pour prévenir des absences avant 8h (Lu-Ma-Je-Ve), tél ou SMS au 06 02 67 49 15

Si vous êtes disponible de temps en temps pour surveiller les enfants de 11h30 à 12h30 ou 13h30 (même de façon très exceptionnelle), merci de nous contacter afin d'aider les enfants à manger dans de bonnes conditions lors des jours de grande affluence.



MG INFORMATIQUE

Montrot Michaël
Technico-Commercial

1, place Hélène Grail - 26760 Beaumont-lès-Valence
Tél. : 04 75 59 96 50
Port : 06 10 23 66 33 - montrot@mgsri.fr - www.mgsri.fr



Réseaux Aériens et Souterrains
Maintenance et gestion techniques des Installations
Eclairage public et sportif
Courants forts - Courants faibles
Mise en valeur par la lumière
Installation réseaux vidéo surveillance
Electricité des Bâtiments

237 rue de la Forêt - ZI Briffaut Est - BP 60076
26903 VALENCE Cédex 9
Tél : 04 75 42 50 44 - Fax : 04 75 55 58 96

Halte-Garderie

LES COPAINS D'ABORD

La garderie « Les copains d'Abord » de Montvendre accueille les enfants scolarisés les lundis, mardis, jeudis, vendredis de 7 h 30 à 8 h 20 et 16 h 30 et 18 h 30.

Le mercredi de 7h30 à 8h20 et de 11h30 à 12h30.

La garderie est située dans l'enceinte de l'école maternelle.

Les frais d'inscription sont de 20 € pour les familles de Montvendre et 30 € pour les familles externes.

Des cartes de 10 heures sont vendues au prix de 25 € payables d'avance directement sur place. A partir de 2 enfants inscrits, le tarif est réduit à 2 euros par enfant au lieu de 2,50 ;

Un tarif horaire de 4.50 € est proposé pour les gardes exceptionnelles (sans adhésion).

Depuis le 1^{er} janvier 2017, nous demandons aux parents de prévoir un goûter par enfant. Une information a circulé par les maitresses.

Gislaine, Jessy, Lise et Florian sont heureux de s'occuper de vos enfants et pourront proposer des activités (bricolage, la cuisine etc...)

Pour aider l'association, nous récupérons volontiers des jeux en bon état

Enfin, pour le bon fonctionnement de la garderie, merci de bien respecter les horaires.

Inscriptions et renseignements directement sur place pendant les horaires d'ouverture auprès de Gislaine Permingeat.

Coordonnées : Mairie de Montvendre - 26120 Montvendre

[Contactez-nous](#) / 06 13 46 19 50

Bureau / Membres :

Président : Adrien PETIT

Vice Présidente : Sabrina BOUCHARD

Trésorière : Marie-Danielle GELIBERT

Secrétaire : Marik SAUREL

Contact au sein de l'association : Gislaine PERMINGEAT : 06 13 46 19 50

Nombre d'adhérents : actuellement 50 adhérents dans l'association.



Garderie périscolaire

AMICALE DES PARENTS D'ÉLÈVES DE MONTVENDRE

L'amicale des parents est une association composée de parents d'élèves. Elle a pour but d'organiser des manifestations afin de collecter des fonds qui aideront chaque famille à diminuer le coût des sorties scolaires. L'amicale des parents se veut également un lieu d'échange et de rencontre. A l'occasion des différents événements organisés, son souhait est de permettre aux parents de partager ensemble des moments festifs et conviviaux.

Pour l'année scolaire 2016/2017 chaque classe a perçu la somme de 750€, ce qui a permis de prendre en charge les sorties de l'école maternelle : Peaugres, deux sorties cinéma et un échange avec l'école de Beauvallon; ainsi que de participer à la prise en charge des voyages et activités de l'école primaire : voyage à Paris, piscine, visite des carrières de lumière ...:

Le bilan de l'année 2016/2017 est donc positif avec des évolutions en perspective. De nouvelles manifestations se sont déroulées toujours sous le signe de la bonne ambiance et du partage (soirée festive sur le thème de la St Patrick, soirée pizza ...).

Merci à tous pour votre mobilisation Pour cette nouvelle année scolaire, le bureau a accueilli quatre nouvelles personnes : bienvenue à Amandine Pieri, la nouvelle présidente de l'association et à Julien Laurent qui la seconde, ainsi qu'à Marie Caballé qui occupe le poste de vice-secrétaire et à Alexia Joly dans son poste de vice-trésorière.

Comme chaque année, les festivités ont débuté par la soirée de rentrée « Moules frites » pour permettre aux nouveaux parents de faire connaissance. Merci à tous et notamment aux cuisiniers qui ont participé à la préparation puis à la cuisson des moules et des frites. Un grand merci également aux personnes qui nous ont aidés au rangement et au nettoyage des fri-teuses !!

Le début d'année a également été marqué par l'organisation d'une bourse aux vêtements, jouets et puériculture le 15 octobre. Un grand Bravo aux 3 mamans qui ont parfaitement organisé cet événement qui s'est déroulé dans la bonne humeur.

Plusieurs fois dans l'année, l'APE organise une vente de fromages du Jura (comté, morbier, raclette...). Les commandes sont ouvertes à tous. Pour plus d'informations, n'hésitez pas à nous contacter par mail ou à consulter le site internet de la mairie.

Pour ces premières manifestations, de nouveaux parents se sont mobilisés ; c'est pour nous l'occasion de faire connaissance et cela nous laisse plein d'enthousiasme pour les prochaines manifestations.

Si vous souhaitez recevoir les informations de l'Amicale des Parents, n'hésitez pas à nous transmettre votre adresse mail à l'adresse suivante : apemontvendre@gmail.com

Nous comptons sur votre participation pour les manifestations à venir :

- **vente de fromage : 3 ventes dans l'année**
- **soirée festive : 2 mars**
- **carnaval : 30 mars**
- **foire aux fleurs : 29 avril**
- **fête des écoles : 22 juin**

Football : En avant Montvendre

Pour cette nouvelle saison, l'EAM démarre avec un nouveau président, Mathieu Oria et un nouveau bureau composé de 5 personnes, Gaël Rolland au poste de vice-président, Romain Gruget au poste de secrétaire, Tanguy Pioche, trésorier, Melissa Martins qui gère les achats liés à la buvette et Agnès Courbis référente féminine.

Gaël Rolland est le responsable de l'école de foot U7/9/11/13/15.

Fred Goncalves est le coach de l'équipe 1, Julien Cerveira coach de l'équipe 2 et Matthieu Oria coach des Féminines.

Greg Michel est le coach de l'équipe U15 dans le cadre de l'entente avec le FC Chabeuil

Patrick Vey, Pascal Ferrand et Fabrice Roman sont coach U13, également dans le cadre de l'entente avec le FC Chabeuil pour 3 équipes avec 10 Montvendrois et des entraînements les lundis à Chabeuil et les mercredis à Montvendre.

Les entraînements des U7, U9 et U11 ont lieu les mardis de 18h à 19h30 avec Sylvain, Romain et Gaël.

L'encadrement des loisirs/vétérans est assuré par Fred Sylvestre le vendredi soir à 21h30.

L'effectif du club se répartit comme tel : 60 seniors et loisirs / 10 féminines / et 50 jeunes, soit 120 licenciés à l'EAM pour l'année 2017/2018. Ces chiffres restent stables par

rapport aux dernières années, et démontrent donc une certaine solidité du club.



Les objectifs pour cette année :

Assurer pour l'équipe 1 le maintien en D3 en tant que promu cette saison et aller le plus loin possible en coupe Xavier BOUVIER.

Pour l'équipe deux, assurer le maintien en D5, voire une montée en D4, qui sait ?!

Pour les féminines malgré des débuts très difficiles, une bonne progression nous permet de viser aujourd'hui le haut du tableau pour la seconde partie de notre championnat à 8.

On vous attend nombreux les jours de matchs au stade pour encourager nos équipes.

Nous en profitons aussi pour remercier tous les bénévoles et les parents de joueurs qui se rendent disponibles les weekends de match pour donner un coup de main à toutes les équipes.

Salutations sportives !! Et En Avant Montvendre ...!

Vous retrouverez toutes les infos du club, les résumés de matchs, les calendriers, les classements sur eamontvendre.footeo.com et également sur la page Facebook du club.



Associations Montvendre Sports & Loisirs

Cette année la vogue principale manifestation de l'association a battu tous les records de participation. La chaleur n'est certainement pas étrangère à ce phénomène mais il ne faut pas occulter tout le travail effectué par les organisateurs depuis de nombreuses années afin que ce dernier week-end août soit un moment particulier dans l'année des montvendrois.

C'est plus de 600 défardes qui ont été servies le lundi soir et de nombreuses personnes sont venues admirer le spectacle du feu d'artifice L'ASML a subventionné les équipements sportifs de la commune à hauteur de 5000 Euros. L'ensemble du Conseil Municipal remercie l'association pour ce geste qui permettra aux jeunes de bénéficier d'équipements de qualité.



Groupama
Donnons à la vie toutes ses chances

CHABEUIL ET ENVIRONS
Assurances, Banques, Placements

Une équipe à votre service

| | |
|-------------------|--------------------|
| Avenue de valence | Tel 04 75 59 03 72 |
| 26120 CHABEUIL | Fax 04 75 59 11 19 |



MENUISERIES • CHARPENTES

Tel/fax: 04 75 59 15 14 J-L Larget 26120 Montvendre

Et l'USEP c'est quoi ?



Union Sportive de l'Enseignement du Premier degré.

A Montvendre, depuis fort longtemps, l'école élémentaire des Deux Ruisseaux propose à ses élèves des rencontres sportives le mercredi après-midi.

L'année dernière, les CM2 ont pu participer à un camp USEP sur l'Olympisme à Buis les Baronnies, puis à plusieurs sorties sur des thèmes variés : rencontre handball à Valence, chemins de la mémoire à Saint Donat et l'Olympisme à Grenoble.

Depuis la rentrée 2017, une nouvelle branche s'est greffée, permettant aux enfants des 2 écoles d'être accueillis tous les mercredis après-midi et de participer aux rencontres sportives du secteur et du département.

Au programme : boule lyonnaise et jeux d'adresse, athlétisme, vélo, handball, patinoire, judo, tennis de table, gymnastique, activités de plein air au domaine de Lorient, etc...

De quoi faire découvrir à la fois des sports très variés et de rencontrer d'autres enfants.



Booster 26

Petit retour sur la fin d'année 2016 avec l'événement principal de l'association : La Course aux Flambeaux qui s'est déroulée le 10 décembre 2016 et qui a connu une forte progression au niveau des inscriptions avec 340 participants enregistrés ... Il fallait donc que l'organisation suive le mouvement et le poste chronométrage des courses a été confié à un organisme extérieur. Cette lourde tâche et responsabilité déléguées, toute l'équipe de bénévoles a pu œuvrer efficacement pour proposer une soirée sportive et surtout chaleureuse, malgré le grand nombre d'inscrits.

Malgré l'envie de pousser les limites du compteur des inscriptions, notre priorité restera la convivialité et la générosité.

Pour le reste de l'année, l'association a gardé le cap en proposant diverses activités régulières avec notamment la section "footing" qui affiche une belle fréquentation malgré la difficulté de proposer des horaires qui puissent convenir à tous les coureurs potentiels. L'arrivée du parcours sportif autour du plan d'eau nous a permis d'achever quelques séances footing dans la douleur pour certains (es) mais toujours dans une bonne humeur inégalable.

La rencontre ping-pong amateur qui n'avait pas connu un grand succès à son lancement en 2016, a finalement été encourageante en 2017 avec une quinzaine de participants. Elle sera renouvelée en 2018.

Volley, randonnée et marche seront à nouveau au programme en 2018 avec la volonté de donner un nouveau souffle à ce qui a moins bien fonctionné.

Nous terminerons cet article en précisant, que Booster26 c'est une belle aventure qui dure

depuis trois ans. Riche en matière d'organisation, de rencontres et de partage, ce à quoi nous ne nous attendions pas.

Et lorsque nous parlons d'organisation et de partage, il est impossible de ne pas remercier l'ensemble des bénévoles qui se sont impliqués sans compter la préparation "La Course aux Flambeaux" et qui réaffirment leur présence au fil des éditions. Un grand merci à eux et à vous qui nous donnez l'envie de continuer.

Très bonne année 2018.



Bulletin Municipal de Montvendre

Conception, réalisation :
Commission communication

Tirage : 570 exemplaires

Impression : One communication
sur papier recyclé.

Dessins de Sonia Clément

Le Conseil Municipal remercie
tous les annonceurs pour leur
participation. Grâce à eux le
bulletin est autofinancé.

PELAT s.a.r.l.
 Terrassement ■ Piscine ■ Dallage
 Neuf et rénovation
 Etudes et devis gratuits
 Spécialiste PVC armé
 ets.pelat@wanadoo.fr
 Z.A. L'Argot
 26120 MONTVENDRE
 Portable : 06 60 28 93 93
 Tél. : 04 75 59 09 32

Le Fournil de Montvendre
 BOULANGERIE | SNACK | PIZZAS
 04 75 25 25 77
 4 place de la Mairie - 26120 Montvendre

POMPES FUNÈBRES MOURIER depuis 1982
 Funérarium
 Magasins funéraires
 Organisation complète
 des obsèques
 1 rue Victor Peyronnet - 26120 CHARENTIL
 pfmourier@wanadoo.fr - www.pompesfunerairesmourier.com
Tél. 04 75 59 62 77

Troupe Théâtrale – La Comédia

.....
 « Les Gosses en Folie » – Section Enfants / Ados
 Saison 2017-2018
 17 jeunes comédiens (10 filles et 7 garçons)

Yoan.G
 Martin.C
 Antoine.F
 Thomas.P
 Emma et Bastien.R
 Laly et Mathéo.F
 Malo.L
 Laure.C
 Léonie.P
 Maloé.N
 Sarah.P
 Mahaut.P
 Mila.V
 Maëline.S
 Sarah.R

L'Equipe de la Comédia

M.F Richaud L .Roudier
 C .L Martin
 F .Payen
 S. Floi

Vous préparez 2 pièces intitulées :



- Recherche Papy-sitter désespérément
- Au diable les varices !

Un spectacle agrémenté de musique et de danse
 pour clôturer la soirée



Dates des représentations

Le dimanche 3 juin 2018 – 15h30
 Le samedi 9 juin 2018 – 20h30

Salle Communale de Montvendre.



*L'Equipe de la Comédia vous souhaite
 une bonne et heureuse année 2018*



Les enfants du Mont Venus

La 7^{ème} édition du rallye vélo de Montvendre a été une belle réussite, malgré une météo capricieuse qui nous a obligés à déplacer notre évènement au dimanche.

Ce ne sont pas moins de 22 équipes qui se sont affrontées sur les 10 km du parcours qui comportait cette année encore une dizaine d'épreuves en tout genre. Nous sommes très contents d'avoir décerné le premier prix à une équipe de



jeunes composée de : Albin Pellat, Eliot Doucet, Pécy Perret et Dorian Chovin.

Nous sommes d'ores et déjà en train de travailler à l'élaboration de nouveaux jeux qui viendront vous surprendre pour le rallye 2018. Sachant qu'il se déroulera désormais le Dimanche, nous espérons vous y retrouver nombreux.

Cette année, l'association a décidé d'offrir un repas au restaurant La Martinière à l'ensemble de ses bénévoles, qui contribuent

grandement à la réussite de cet évènement et que nous remercions encore pour leur dévouement.

Afin d'annoncer l'arrivée du printemps prochain, nous organisons à nouveau le « Ba-raoké ». Il se déroulera le vendredi 16 mars 2018, veille de la Saint Patrick. Cet évènement permet de se retrouver autour d'une assiette et d'un verre (à consommer avec modération) et de pousser la chansonnette.

En attendant de vous retrouver nombreux autour de ces moments de partage, nous vous souhaitons une bonne et heureuse année 2018.



Le club des 3 ponts

Comme chaque année, le club communique le résumé de ses activités dans le bulletin d'informations municipales. Nous sommes environ une cinquantaine d'adhérents et nous nous retrouvons tous les 15 jours le mardi à 14 h 30, entre 20 et 30 seulement de façon régulière pour jouer aux cartes, scrabble, rummikub, tarot. Vers 17 h un goûter offert par le club ou par les personnes désireuses de fêter leur anniversaire, ou autre. Du 29.04 au 6.05.2017, certaines personnes du club ont participé au voyage Vacancier Carqueiranne La Provence Côte d'azur avec le groupe de Chabeuil. Quatre personnes du club ont pendant la durée de janvier à juin, initié les enfants au tricot, au crochet. Un pique-nique a eu lieu le 13.06 : enfants, institutrices et 11 personnes du club étaient présents au plan d'eau ; très agréable journée. En juin, la journée interclub a été annulée et renvoyée à juin 2018. Le 20.06.2017 le club invitait toutes les personnes disponibles et qui désiraient se joindre au groupe à un pique-nique au plan d'eau. Nous étions plus de 30, nous avons Mr le Maire, Martine Carayon, ainsi que des personnes des amis de Montvendre ; très agréable journée. Nous avons ainsi clôturé notre saison. Dans le courant de l'été 2 pique-niques ont eu lieu et on réuni quelques personnes qui ont joué à l'ombre des grands arbres. Le 27.09.2017 nous avons organisé une journée récréative à notre salle habituelle de 9 h à 17 h (animation) (confort bien-être dotation de lots). Nous arrivons à la semaine bleue du 2.10 au 8.10 avec un programme varié. Chaque journée se déroulent des conférences, des ateliers et autre. Le 9.12.2017 repas de Noël en relation avec la Mairie, excellent repas, merci au traiteur et à tous

ceux qui ont permis de réaliser ce rendez-vous annuel. Merci également aux Amis de Montvendre qui nous offrent la clairette.

Nous ont quitté : IMBERT Jean - DOULCET Jeanine - SERVIAN Charles - VAILLANT Léonie - FAURE André - LATOUR Geneviève - MARIUSSE André

Calendrier pour l'année 2018

| | |
|----------------------|--------------|
| - galette des rois | 16 janvier |
| - assemblée générale | 13 mars |
| - pique-nique | 26 juin |
| - vacances | juillet-août |
| - reprises activités | 4 septembre |
| - vin nouveau | 27 novembre |
| - repas NÖEL | 15 décembre |

Retenez ces dates et venez nous rejoindre, nous vous souhaitons de passer de très bonnes fêtes de fin d'année et meilleurs vœux pour 2018.



Les amis de Montvendre

Foire aux Fleurs



La 40^{ème} foire aux fleurs s'est déroulée sous un beau soleil. Une soixantaine d'exposants étaient présents. Elle a accueilli 8 000 visiteurs ,



avec différentes animations qui ont fait le bonheur des petits et des grands.

Plantation du verger du lac



Les enfants de la classe de CE 1 ont participé avec leur enseignante à la plantation des arbres fruitiers d'essences différentes

Concert des Cordes d'Argent de St Petersbourg



La représentation musicale du Chœur « éphémère » dirigé par le chef de chœur de l'école de musique de Mours, accompagné de l'orchestre Russe, en l'église de Montvendre a enchanté des centaines de mélomanes.

Sortie Familiale à Pérouges et au Parc des Dombes



La matinée a été consacrée à la visite du village médiéval de Pérouges (XV^e & XVI^e).



Après un déjeuner convivial au restaurant des Dombes, balade au milieu des dizaines d'espèces d'oiseaux aux plumages chatoyants avec spectacle de dressage.

Foire aux arbres



La 40^{ème} édition de la Foire aux arbres de Montvendre s'est déroulée le matin sous la pluie et l'après-midi sous le soleil et la fraîcheur avec la participation d'une quarantaine de professionnels de la pépinière et de l'horticulture. Des milliers de visiteurs sont venus à cette occasion se fournir en plantes et arbres au son de la banda "Los Cailletos" de Chabeuil.



Dans la salle communale : exposition des 10 villages Botaniques de la Drôme et présence du champion du monde de la caillette. Les Amis de Montvendre peuvent être satisfaits de cette belle réussite.

Dates à retenir pour cette année :

- 2 février : La Chandeleur des associations
- 10 mars : assemblée générale de l'association
- 29 avril : Foire aux fleurs
- 4 novembre : Foire aux arbres



Entretien brûleurs et chaudières gaz et fioul

11 Avenue de Provence
26120 Malissard

Tél. : 04.75.85.41.69

Fax : 04.75.85.42.80

Mail : technico.thermie@orange.fr
Site : www.technico-thermie.fr

Sapeurs pompiers



Une année se termine et une autre arrive... Pour 2017, les pompiers de Montvendre ont effectué une centaine d'interventions sur la commune, sur d'autres avoisinantes et, comme l'an dernier, dans des départements du sud de la France.

La saison des feux de forêt a encore bien été active pour notre centre de secours cette année. Nous avons reçu notre VLHR GIFF pour la saison avec un départ en mission en corse qui aura duré du 23 juillet au 17 septembre, durant laquelle de nombreux pompiers Montvendrois se sont relayés pour lutter contre les feux de forêt dans les deux départements corses. Nos pompiers se sont notamment relayés pendant 24 heures, sur le feu de Biguglia, incendie particulièrement virulent qui a menacé maisons et entreprises et détruit plus de 2000 hectares.

Sont intervenus: Vincent Gélibert, Aurélien Lafont, Florent Dye, Gabriel Seux, Pascal Defay, Hervé Philibert.

Le centre de secours de Montvendre a également fourni du personnel et un véhicule pour venir en renfort dans la lutte contre les incendies qui ont sévi dans les bouches du Rhône et le Vaucluse. Vincent Gélibert, Pascal Defay, Pascal Ferrand, Gabriel Seux, Thierry Chapre, Hervé Philibert ont assuré ces missions.

Par ailleurs, nous souhaitons la bienvenue à Line Prioure, nouvelle recrue provenant du village voisin de Barcelonne et qui a fait son arrivée parmi nous cette année.

L'ensemble du personnel des sapeurs-pompiers de Montvendre a suivi sa formation annuelle, lui permettant de rester opérationnel.

Certains d'entre nous ont suivi une formation spécifique : Aurélien Lafont : feux de forêt niveau 1. Leslie Zajac : Incendie 1 et 2. Joris Permingeat : sap 1 et 2 ainsi que incendie 1. Carole Gazel : monitrice conduite hors chemin poids lourd. Mention particulière car c'est la première femme à réussir ce niveau de formation en Drôme.

Bravo et merci à vous pour toutes ces réussites !

Nous n'avons plus de nouvelles concernant le projet de fermeture ou de regroupement de notre centre.

Nous avons mis un terme final au regroupement avec Beaumont les Valence car l'éloignement de la nouvelle caserne ne nous paraissait pas compatible avec la qualité de secours à porter aux personnes ; les délais de trajet pour nos pompiers Montvendrois devenant effectivement trop importants. A ce moment-là, la mise en place d'un véhicule de secours aux victimes dans notre centre pourrait être envisagée, comme cela a été fait sur Portes les Valence ; centre qui était pourtant, comme le nôtre, voué à disparaître.

Enfin, nous ne pouvons pas avoir une pensée toute particulière pour Marie Thérèse et Bernard Philibert, assassinés le 26 décembre 2016. Bernard a été pompier pendant de très nombreuses années et a toujours répondu présent pour assurer les missions qui lui étaient demandées. Marie Thérèse et Bernard étaient nos grands confectionneurs de caillettes durant la matinée boudin, lors de la foire aux arbres.

Nous allons donc essayé de retrouver la recette mais les caillettes n'auront plus jamais le même goût...

Hervé Philibert en profite d'ailleurs pour remercier l'ensemble des personnes qui lui ont - à lui et à sa famille - témoigné leur soutien dans les moments terribles qu'ils ont traversés.

Par ailleurs, nos remerciements vont également à Pascal Ferrand et à son bureau pour l'ensemble du travail qui a été fait, ainsi que pour tous les moments de convivialité qui continuent à voir le jour pour nos pompiers et leur famille.

Concernant l'amicale, nous aurons le plaisir de vous présenter nos vœux début février, aux côtés des autres associations. Nous rencontrerons à cette occasion les nouveaux habitants du village.

En début d'année également, une remise de médailles et de grades sera organisée au centre de secours de Montvendre. Y seront conviés nos centres voisins, les municipalités de Montvendre et Barcelonne, ainsi que les responsables du SDIS. Ce sera l'occasion de nous retrouver autour d'un verre et de dresser un bilan du centre.

Le 1^{er} Mai 2018 sera reconduit, avec l'EAM, le concours de boule lyonnaise qui est ouvert à toutes et à tous à partir de 19h00. Nous aurons le plaisir de vous y offrir nos traditionnelles omelettes et nous vous y attendons donc nombreux.

Comme chaque année lors de la foire aux arbres, le premier dimanche du mois de novembre 2018, nous vous accueillerons lors de la vente de boudins confectionnés par nos soins, avec l'aide du savoir-faire de Bernard Mandier et de Hervé Philibert.

Pour conclure, nous aurons le plaisir de passer au sein de vos foyers pour vous présenter nos calendriers de la nouvelle année et nous comptons donc sur vous pour réserver le meilleur accueil à nos pompiers.

L'amicale et l'ensemble du personnel de Montvendre vous présentent leurs meilleurs vœux de bonne et heureuse année 2018 !

À MONTVENDRE,
LE POULET,
IL EST BON !

POULETO
le poulet qui fait le beau
DEPUIS 2014

LE MARDI DÈS 17H30

Commandez votre poulet à l'avance au 06 52 85 70 18
#PouletRôti #Fermier #LabelRouge #FritesBelges

Anciens Combattants

Avant de commencer ce bulletin d'information sur notre Association, je voudrais d'abord rendre hommage à nos camarades disparus : Marie-Thérèse et Bernard PHILIBERT, lâchement assassinés, Jean IMBERT et récemment André MARIUSSE décédés de suite de maladies. QU'ILS REPOSENT EN PAIX.

« Le vrai tombeau des morts, c'est le cœur des vivants » (Frédéric DARD)

L'association des Anciens Combattants de Montvendre est une Association PATRIOTIQUE et REPUBLICAINE au sens noble du terme. Elle a été créée en Septembre 1925. Malheureusement son statut de l'époque a été

détruit sous les bombardements de la Préfecture de Valence, pendant la 2nde Guerre Mondiale. Pour se mettre en conformité avec la législation, nous avons dû en créer un nouveau cette année. Son but et sa philosophie restent les mêmes, c'est-à-dire et avant tout « le Devoir de Mémoire » pour ne jamais oublier ceux qui ont écrit notre Histoire avec leur Sang.

A ce propos, nous sommes dans le temps de la commémoration du centenaire de la 1^{ère} Guerre Mondiale et particulièrement, de la période de 1917, « L'année terrible ».

En 1917, cette guerre qui avait commencé le 2 Août 1914, n'en était qu'à son 40^{ème} mois de pertes et de souffrances pour les Poilus. Les offensives successives pour tenter de percer les lignes ennemies étaient restées vaines et coûteuses en vie. Les soldats désespéraient de ces massacres inutiles et des mutineries commençaient à se déclarer un peu partout sur les fronts. A défaut de faire gagner la guerre, ces mouvements de révolte ont permis « d'améliorer les conditions de vie » sur le terrain (changement fréquent des hommes à l'avant après chaque attaque, permissions, etc...).

A titre d'information : la bataille de la Somme a coûté au pays **136 000** morts en 1917. S'ajoutent à ce chiffre les **270 000** morts de l'année 1916 à Verdun. Les offensives de 1915 ont coûté **320 000** morts. Et rien que les 5 mois de batailles de 1914 ont pris **360 000** vies. (Chiffres de l'historien Pierre MIQUEL dans son ouvrage « Le chemin des Dames »).

Face à ce passé, il nous paraît indispensable de rappeler encore et encore l'Histoire de notre pays à nos enfants. Il est plus que jamais de notre devoir à tous de veiller à leurs mémoires.

Les Anciens Combattants de Montvendre, dans leur esprit d'ouverture, invitent celles et ceux qui voudraient être le « gardien » de notre Histoire à venir intégrer cette Association. Il n'est nullement besoin d'avoir fait des « Campagnes » pour devenir sympathisant et entretenir ce **DEVOIR** que nous devons à nos aînés.

C'est l'héritage le plus précieux qu'ils nous ont laissé, **La LIBERTE**.

Nous savons que vous êtes sensibles à ce passé et nous vous renouvelons notre reconnaissance pour l'intérêt que vous portez aux commémorations au village.

A l'approche de cette fin d'Année 2017, nous vous présentons d'ores et déjà nos vœux les plus sincères de bonne et heureuse **ANNEE 2018**. Que notre pays retrouve paix et sérénité.

Pour nous contacter :

Christian HOAREAU : **06 75 02 72 71**

Claude da ROCHA : **06 64 63 45 50**



Family Coiff

Coiffure mixte

48 avenue Louis Masson
26120 Chabeuil

09 67 09 15 82

f Family Coiff Chabeuil



Pascale RAVIT

Diagn-ô-Logis

Le Village
26120 MONTVENDRE

☎ : 04 75 58 31 72
☎ : 04 69 96 13 66
☎ : 06 11 73 98 78
✉ : Diagnologis@free.fr

Diagnostos Immobiliers : Plomb - Amiante - DPE (Performance Energétique)
Gaz - Loi Carrez - Prêt 0% - ERNT (Etat des risques) - Termites...

Les actualités de la bibliothèque municipale



Votre bibliothèque élargit ses horaires d'ouverture, à partir de janvier 2018 :

- Jeudi de 15h30 à 18h30
- Vendredi de 15h30 à 17h00
- Samedi de 11h00 à 12h00

Venez encourager vos petits champions !

Le 20 janvier, dans toute la France, les bibliothèques et librairies se mobilisent pour la Nuit de la Lecture (à l'initiative du Ministère de la Culture). A Montvendre sera organisée la finale locale des Petits Champions de la lecture, avec la participation de la classe de CM2 de l'Ecole des deux ruisseaux. Organisée sous le haut patronage du Ministre de l'éducation nationale, cette opération invite les enfants des classes de CM2 à lire à voix haute, pendant une durée de trois minutes, le texte de leur choix. Le jeu est organisé en quatre étapes : le gagnant de chaque groupe est convié à une finale départementale, puis régionale, avant de participer à une grande finale nationale organisée au mois de juin à la Comédie Française, à Paris. Avec un participant Montvendrois ?

dans le cadre de **LA NUIT DE LA LECTURE**
 Sne SYNDICAT NATIONAL DE L'ÉDITION présente
Finale locale
 organisée par la bibliothèque de Montvendre
Les Petits Champions de la Lecture
 avec la classe de CM2 de l'Ecole des deux ruisseaux
20 janvier 2018 - à 18h30
 Mairie - salle du conseil

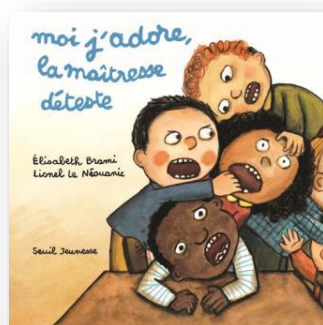

Un invité d'honneur : Lionel Le Néouanic

Auteur, graphiste, illustrateur, en solo ou au sein du collectif les Chats Pelés, Lionel Le Néouanic est un nom incontournable dans le paysage de la littérature jeunesse. Son univers est riche en différents matériaux et couleurs ; tantôt à plat, tantôt en volume, ses images inventives et décalées donnent à rêver et à réfléchir...

Arrivé dans la région il y a plusieurs années, il a finalement posé ses valises à Châteaudouble : c'est donc en voisin que Lionel a répondu présent à l'invitation de la bibliothèque, pour organiser des ateliers avec les classes de CP et CE1, et créer des lettres-personnages en volume !

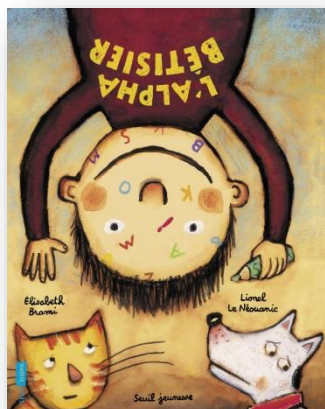
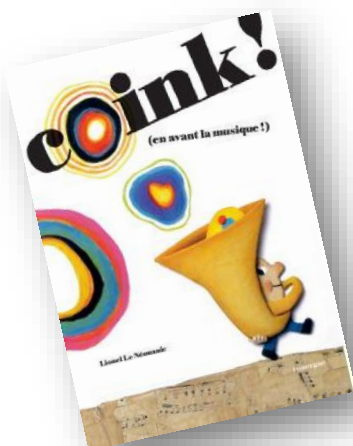

COMPTE RENDU DU CONSEIL MUNICIPAL DU 16 JANVIER 2017

Présents : Bruno SERVIAN-PHILIBERT Stéphane-CARAYON Martine-SAYN Pierre-IMBERT Laurent-BRACHET Armelle-Rémi CHOVIN -Sonia-DUMONT Séverine-SANCHEZ Pédro-MOUNIER Eric-CHAPRE Séverine-QUAILLET Christel

Excusés : Pascale RAVIT-Armelle BRACHET-Jérôme GELAIN.

Monsieur le Maire demande au conseil d'observer une minute de silence à la mémoire de Bernard et Marie-Thérèse PHILIBERT, décédés tragiquement le 26 décembre 2016 ainsi que pour Jean IMBERT, Maire honoraire décédé le 14 janvier dernier.

Le conseil municipal approuve à l'unanimité le compte rendu du conseil du 28 novembre 2016.

COMPTE RENDU DE LA REUNION VALENCE ROMANS AGGLO

Au cours de la réunion des conseillers communautaires du 7 janvier à Chatuzange-le-Goubet a eu lieu :

- Elections du Président et des vice-Présidents
- Création des commissions permanentes

VALENCE ROMANS AGGLO-TRANSFERT DES COMPETENCES ET DES CHARGES

M. PHILIBERT donne le compte rendu de la réunion qui a eu lieu à Combovin le 13 janvier avec des représentants du service finances de l'Agglo.

Rappel des compétences transférées en 2017 : Eclairage Public, Apprentissage de la natation-Fourrière animalière-Accueil loisirs jusqu'au 31/08/2017.

Le transfert des charges est confié à une commission dénommée CLECT (commission locale d'évaluation de transfert des charges). Siègera à cette commission M. SERVIAN Bruno, délégué M. PHILIBERT Stéphane.

COMPTE RENDU DE LA RENCONTRE AVEC LE SYNDICAT DES EAUX DE LA PLAINE

Etaient présents : M. BAN, Président du Syndicat des eaux de la plaine, M. GUIRAL, technicien, M. SERVIAN Bruno, Maire de Montvendre, M. MOUNIER Eric, conseiller municipal Montvendre.

Cette rencontre a eu lieu afin d'engager une réflexion sur un regroupement éventuel de syndicats comme cela a été fait pour le syndicat d'irrigation. A ce jour, le réseau d'adduction d'eau potable de Montvendre est géré par la commune.

CITY-STADE-COMPTE RENDU

Le conseil décide de modifier le règlement de la façon suivante :

- L'heure d'été sera de 9H à 20 H,
- Interdire le survol de drone sur l'enceinte du City-stade.

Il est prévu également d'installer une grille plus haute côté route.

Monsieur le Maire rappelle que le 12 janvier, il y a eu une réunion avec les parents, les enfants, les adolescents afin que soit respecté le règlement qui est affiché à la grille du City-Stade. Cette rencontre s'est déroulée dans une bonne ambiance.

AGENDA D'ACCESSIBILITE

Les travaux prioritaires sont : les accès bibliothèque et mairie.

EXTENSION DU COMMERCE-RESERVE

La demande d'autorisation est acceptée.

PROJETS 2017

- Une nouvelle tranche accessibilité
- Couverture de la terrasse du commerce

PLAN LOCAL D'URBANISME

Planning :

- Le 30 janvier un questionnaire sera adressé à la population (distribution dans les boîtes aux lettres).
- Le 6 mars, première réunion publique,
- Le 18 avril, réunion publique agricole,
- Le 9 mai réunion des personnes publiques associées.

URBANISME

Présentation du permis de construire déposé par Mme QUAILLET Christel, Route de Combe-Léorat, pour la construction d'un bâtiment agricole pour cheveaux.

COMPTE RENDU DU CONSEIL MUNICIPAL DU 20 FEVRIER 2017

Présents : Bruno SERVIAN -PHILIBERT Stéphane-CARAYON Martine-SAYN Pierre-Pascale RAVIT-BRACHET Armelle-CHOVIN Sonia-DUMONT Séverine-SANCHEZ Pédro-MOUNIER Eric-CHAPRE Séverine-QUAILLET Christel-GELAIN Jérôme-

Excusés : Armelle BRACHET-Laurent IMBERT

- Monsieur le Maire donne lecture du compte rendu du conseil du 16 janvier 2017, approuvé à l'unanimité, néanmoins, il sera rajouté à ce compte rendu, qu'un courrier en recommandé avec AR et signé de tous les élus a été adressé au Ministère de l'Intérieur, suite au terrible assassinat de Bernard et Marie-Thérèse PHILIBERT.
- Dans le compte rendu, il est évoqué l'élection du Président et des vice-Présidents de Valence Romans Agglo le 7 janvier 2017, or, il s'avère qu'un recours a été déposé et a annulé l'élection des vice-Présidents.

COMPTE RENDU DE LA REUNION SUR LES TRANSPORTS SCOLAIRES POUR BEAUMONT-LES-VALENCE LE 02/02/2017

Le collège de Beaumont-les-Valence ouvrira ses portes aux élèves de Beaumont-les-Valence, Montéléger, Montmeyran, Montvendre, La Baume Cornillane et Ourches en septembre 2017.

De nouveaux circuits de transports seront mis en place pour desservir cet établissement. Les horaires seront diffusés à partir de mai 2017. Les élèves souhaitant terminer leur scolarité dans leur établissement d'origine pourront continuer d'emprunter leur express habituels.

COMPTE RENDU DE LA TOURNEE VOIRIE DU 14/02/2017

La commission a constaté :

- Route des Paluds, chaussée à reprendre avec Montmeyran
- Chemin des sables : ralentisseur
- Chemin des Gorres, non goudronné, à voir pour les travaux à envisager car passage du pipeline.
- Emplois partiels à prévoir environ 15 tonnes pour l'entretien.
- Chemins ruraux, apport tout venant.
- Les traçages à refaire, passage piétons, etc... la peinture est en stock.

Pour tous ces travaux, le Conseil Départemental nous attribue une dotation forfaitaire de 13866 €.

ACCUEIL LOISIRS SANS HEBERGEMENT

Faisant suite à la réunion du 13 février 2017 à Montvendre, il a été annoncé que l'accueil fonctionnera jusqu'au 31 août 2017 dans les mêmes conditions.

Valence Romans Agglo n'ayant pas cette compétence pour les enfants de 3 à 6 ans, d'autres solutions doivent être envisagées. Une enquête sera menée par le biais des écoles pour connaître la fréquentation pour les mercredis après-midi-

Valence Romans Agglo propose des activités pendant les vacances pour les enfants de 6 à 17 ans.

SYNDICAT D'IRRIGATION-LES TARIFS

Les tarifs :

- l'hectare : 180.60 € en 2016 passe à 186.00 e en 2017.
- Prix du m3 : 0.084 € :m3 en 2016 pas de changement pour 2017.

Rappel du règlement en cas de dépassement :

-Doublement du prix de l'eau ou souscription définitive d'hectares e plus.

Le lissage est obligatoire pour tous les irrigants à partir du 15 juin jusqu'à la fin de saison.

URBANISME

Les dossiers pour les lotissements sont en cours

Le conseil prend connaissance du permis de construire suivant :

RAILLON Grégory, maison individuelle, quartier l'Aube

Ainsi que du permis d'aménager de SYLVESTRE Gilbert, pour 3 maisons, chemin de la serve.

QUESTIONS DIVERSES**Le conseil d'école de la maternelle a eu lieu le 14/02/2017.****Demande de travaux :**

- Etagères à faire
- Bac à sable
- Volets bois de l'ancien bâtiment à l'étage
- Peinture grilles et portillons
- Radiateurs à changer
- Petits travaux d'électricité
- Et investir en tables et chaises pour l'ancien bâtiment.

GROUPAMA

Monsieur le Maire informe le conseil qu'il a reçu M. FAURE des assurances GROUPAMA pour revoir le contrat et l'avancement du dossier sinistre commerce pour le solde, pour le sinistre école primaire effraction décembre 2015, nous avons reçu un dédommagement de 2000 €.

REUNION AGRICOLE VALENCE ROMANS AGGLO DU 14/02/2017

dans le cadre de son projet pour le développement agricole et forestier sur le périmètre de l'agglomération Valence-Romans-Agglo cette dernière a fait une présentation le 14 février dernier en Mairie de Montvendre des 3 ambitions regroupées au sein d'une charte signée avec comme partenaires principaux la Chambre d'Agriculture de la Drôme et le Centre Régional de la Propriété Forestière

-l'ambition 1 concerne le développement économique des activités agricoles et forestières au travers de projets ambitieux et structurants proposés par les divers partenaires

-l'ambition 2 se concentre sur l'alimentation des habitants du territoire en accentuant la dynamique des circuits courts mais aussi la restauration hors foyer de nombreuses administrations avec de la production locale

-l'ambition 3 est réservée à la protection de la ressource en eau par le biais de différents programmes de soutien aux améliorations des pratiques agricoles"

ACCESSIBILITE

Les travaux d'accessibilité bibliothèque devrait commencer semaine 11.

TRAVAUX AU MULTISERVICES

Les travaux concernant la création d'une réserve côté sud sont prévus semaine 11.

EXTENSION ASSAINISSEMENT COLLECTIF

Faisant suite à une demande d'extension de l'assainissement collectif au quartier Rioussot, Monsieur le Maire signale que les travaux seront à la charge du ou des intéressés et que le droit de branchement demandé par la commune est de 1500 €.

SYNDICAT DU BASSIN VERSANT DE LA VEORE

Le syndicat a été dissout le 31/12/2016 est repris par Valence Romans Agglo et il est nécessaire d'élire un délégué titulaire et un délégué suppléant pour participer au groupe de travail « Véore »

- Titulaire : MOUNIER Eric
- Suppléant : BRET Bernard

ASSOCIATION LA PARCELLE

Monsieur le Maire informe le conseil qu'il rencontrera les dirigeants le 4 mars en mairie afin de connaître le but de cette association.

CITY-STADE

Monsieur le Maire informe le conseil qu'il a reçu un courrier avec AR de Mme GIRON et M. RASPAIL qui se plaignent des nuisances occasionnées par le City-Stade (l'ensemble des élus a reçu ce même courrier),

Propositions du conseil : assurer l'ouverture et la fermeture du City et faire respecter le règlement.

Prochainement une gâche électrique sera installée au portail et fonctionnera qu'aux heures d'ouvertures ainsi qu'une grille côté route.

40^{ème} FOIRE AUX FLEURS LE 30 AVRIL 2017

Monsieur le Maire fait part au conseil de l'invitation de l'association des Amis de Montvendre au vin d'honneur.

P L U ET AGRICULTURE

Mme QUAILLET demande si au cours de de l'élaboration du P L U et dans le cadre du volet agricole la commune de Montvendre pourrait être commune test, une réunion aura lieu le 28 mars.

COMPTE RENDU DE L'ASSEMBLEE GENERALE D'AIDE ET PARTAGE DU 30/01/2017 A CHABEUIL

Des colis alimentaires sont distribués chaque semaine, sur l'année 2016, 1260 colis ont été retirés par les familles dont 63 ont concerné des familles de Montvendre.

Notre participation financière était de 0.60 € par habitant en 2016, AIDE ET PARTAGE, souhaiterait une participation entre 1.00 € et 1.50 € par habitant. La décision sera prise au conseil municipal du 27 mars.

AIDE ET PARTAGE est une aide alimentaire mais aussi alphabétisation, bourse aux vêtements, mécano du cœur, aide d'urgence, des actions pour les enfants, accueil et écoute.

COMPTE RENDU DU CONSEIL MUNICIPAL DU 3 AVRIL 2017

Présents : Bruno SERVIAN -PHILIBERT Stéphane-CARAYON Martine-SAYN Pierre-Pascale RAVIT-Armelle BRACHET- Rémi-CHOVIN-Laurent IMBERT- Sonia-DUMONT Séverine-SANCHEZ Pédro-MOUNIER Eric-CHAPRE Séverine- QUAILLET Christel-GELAIN Jérôme-

Le compte rendu du conseil municipal du 20 février 2017 est adopté à l'unanimité.

Stéphane PHILIBERT et Marie-Danielle GELIBERT présentent les comptes administratifs 2016 et les budgets primitifs 2017. La baisse de la dotation de l'Etat (DGF) est significative (-11%) Le passage à l' Agglo Valence Romans aura un impact sur les lignes budgétaires 2017 en raison des transferts de compétences.

Les comptes de résultat 2016 et le compte de gestion du trésorier 2016, les budgets 2017 sont adoptés à l'unanimité.

COMPTE ADMINISTRATIF DU MAIRE ET COMPTE DE GESTION DU TRESORIER POUR L'ANNEE 2016**SERVICE EAU ET ASSAINISSEMENT**

| | INVESTISSEMENT € | FONCTIONNEMENT € |
|-----------------------|------------------|------------------|
| RECETTES | 32 658.40 | 97 658.86 |
| DEPENSES | 6 706.17 | 117 811.03 |
| SOLDE D'EXECUTION | +25 952.23 | -20 152.17 |
| | | |
| RESULTAT REPORTE 2015 | +174 191.21 | +16 084.19 |
| RESULTAT DE CLOTURE | +200 143.44 | -4 067.98 |

LOTISSEMENT

| | INVESTISSEMENT € | FONCTIONNEMENT € |
|---------------------|------------------|------------------|
| RECETTES | 415 000.00 | 416 592.84 |
| DEPENSES | 413 647.42 | 416 592.84 |
| SOLDE D'EXECUTION | +1 352.58 | 0 |
| | | |
| RESULTAT DE CLOTURE | 1 352.58 | |

COMMUNE

| | INVESTISSEMENT € | FONCTIONNEMENT € |
|-----------------------|------------------|------------------|
| RECETTES | 614 678.54 | 903 607.23 |
| DEPENSES | 353 600.14 | 707 243.71 |
| SOLDE D'EXECUTION | +261 078.40 | +196 363.52 |
| | | |
| RESULTAT REPORTE 2015 | -390 485.48 | +446 861.40 |
| RESULTAT DE CLOTURE | -129 407.08 | +301 123.44 |
| | | |
| RESTES A REALISER | 16 000.00 | |
| RECETTES | | |
| DEPENSES | 16 000.00 | |
| | | |
| RESULTAT FINAL | -145 407.08 | +301 123.44 |

DELIBERATION AFFECTATION DE RESULTAT-**COMMUNE**

Besoin de financement : 145 407.08 €

Considérant l'excédent de fonctionnement de 301 123.44 €, le conseil décide d'affecter au compte 1068 la somme de 145 407.08 € et en excédent reporté compte 002 la somme de 155 716.36 €

BUDGET 2017**COMMUNE**

| | INVESTISSEMENT € | FONCTIONNEMENT € |
|----------|------------------|------------------|
| DEPENSES | 478 730.08 | 842 318.36 |
| RECETTES | 478 730.08 | 842 318.36 |

SERVICE EAU ET ASSAINISSEMENT

| | INVESTISSEMENT € | FONCTIONNEMENT € |
|----------|------------------|------------------|
| DEPENSES | 214 404 | 143 104 |
| RECETTES | 229 946 | 143 104 |

LOTISSEMENT

| | INVESTISSEMENT € | FONCTIONNEMENT € |
|----------|------------------|------------------|
| DEPENSES | | 324 000 |
| RECETTES | | 1 064 125 |

TAUX D'IMPOSITION DES TAXES DIRECTES LOCALES POUR 2017

Le conseil municipal décide de ne pas augmenter les taux pour l'année 2017 et rappelle :

- ✚ Taxe habitation : 10.71
- ✚ Taxe foncière bâtie : 13.39
- ✚ Taux foncière non bâtie : 32.95

ACQUISITION TERRAIN PAR LE DEPARTEMENT POUR LA D538

Le conseil municipal donne délégation de signature à Monsieur le Maire pour l'acquisition par le département des terrains le long de la départementale 538 soit 2478 m² pour une valeur de 1780 €.

PLANNING POUR TENIR LE BUREAU DE VOTE POUR LES ELECTIONS PRESIDENTIELLES

| | 23 AVRIL | 7 MAI |
|-------------|---------------------------|----------------------------|
| 8H00-11H00 | PHILIBERT-QUAILLET-GELAIN | PHILIBERT-QUAILLET-SANCHEZ |
| 11H00-14H00 | CARAYON-DU-MONT-RAVIT | SAYN-IMBERT-RAVIT |
| 14H00-17H00 | SAYN-CHOVIN-MOUNIER | CARAYON-CHOVIN-BRET |
| 17H00-19H00 | SERVIAN-BRACHET-CHAPRE | SERVIAN-CHAPRE-MOUNIER |

COMPTE RENDU DE LA REUNION CANTONALE DU 21/03/2017

La réunion a eu lieu à Mirabel et Blacons avec M. SERRRET et Mme PARET, conseillers départementaux du canton de Crest, à l'ordre du jour :

- ✚ Bilan de la consommation des crédits
- ✚ Programmation dotation 2017
- ✚ Répartition des amendes de police 2017
- ✚ Information sur les projets de cohérence territoriale 2017
- ✚ Information sur les travaux et entretien des routes départementales.

Le taux de subvention est fixé par référence aux strates de richesse, pour Montvendre il est de 30 %.

- ✚ Dotation forfaitaire voirie 2017 : 13 866 €

Dossiers inscrits pour 2017 :

- ✚ Accessibilité : 5 000 €
- ✚ Extension multiservice : 54 128 €
- ✚ Passerelle sur le Bost pour rejoindre le lac : 17 300 €
- ✚ Dossier reporté à 2018 : étude salle des fêtes : 10 000 €

COMPTE RENDU DU CONSEIL COMMUNAUTAIRE VALENCE ROMANS AGGLO DU 29/03/2017

Pierre SAYN a assisté au Conseil Communautaire de Valence Romans agglo qui portait sur les finances et l'administration générale.

Les équilibres financiers de chacun des budgets sont favorables mais si la baisse des dotations se prolongent

au même rythme que celle de 2017, la Communauté d'Agglomération ne percevra plus de dotation d'intercommunalité pour le prochain mandat et la loi NOTRe à des conséquences institutionnelles.

LE POINT SUR L'AVANCEMENT DU P L U

Suite à la réunion du 28 mars dernier avec Valence Romans Agglo concernant le volet agricole dans le cadre du P L U,

Montvendre serait commune test et le budget additionnel serait pris en charge par l'Agglo de Valence Romans en totalité.

Monsieur le Maire propose de passer au vote afin de savoir si le conseil est d'accord pour être commune test, le résultat est le suivant :

6 pour- 5 non- 4 abstentions. La commune se réserve le droit d'annuler ce volet à tout moment de l'instruction.

PANNEAUX SIGNALÉTIQUES

Vu la réglementation sur la publicité extérieure et notamment le long de la D538.

Les commerçants ont été mis en demeure d'enlever leurs panneaux, ce qui a été fait, le conseil a décidé de demander une permission de voirie auprès centre technique du département, pour installer des panneaux signalétiques à différents points, rond-point de Montvendre sur le terre-plein central et talus côté Sud, arrêt bus direction Crest Est et Ouest, carrefour Romieux et direction Romans.

Le conseil décide de ne pas demander de participation aux commerçants pour l'achat et l'implantation de ces panneaux.

COMPTE RENDU DU CONSEIL MUNICIPAL DU 15 MAI 2017

Présents : Bruno SERVIAN- PHILIBERT Stéphane-CARAYON Martine-SAYN Pierre-Pascale RAVIT-Armelle BRACHET- Rémi-CHOVIN-Laurent IMBERT- Sonia-DUMONT Séverine-SANCHEZ Pedro-MOUNIER Eric-CHAPRE Séverine- QUAILLET Christel-GELAIN Jérôme-

Excusés : SANCHEZ Pedro, GELAIN Jérôme

Le compte rendu du conseil municipal du 3 avril 2017 est adopté à l'unanimité.

ACQUISITION DE TERRAIN POUR ACCES AU PLAN D'EAU

Monsieur le Maire rappelle au conseil la délibération d'octobre 2016 relative à la réalisation d'une passerelle pour accéder au plan d'eau et la zone de loisirs par la route du stade, pour ce faire, il est nécessaire d'acquérir la parcelle AB 62 pour une contenance de 360 m2.

Monsieur le Maire informe le conseil qu'il a rencontré le propriétaire de cette parcelle Mme FILHOL qui a accepté de céder son terrain pour 1200 € compte tenu de l'intérêt de cette acquisition.

Monsieur le Maire indique qu'il a rencontré également le technicien des rivières qui n'a pas d'objection sur l'implantation de cette passerelle au-dessus de la rivière Bost.

COMPTE RENDU DU COMITE PILOTAGE DU 6/6/2016 ET 2/5/2017 DU PEDT (Projet éducatif territorial de Montvendre)

M.PHILIBERT rappelle le Décret relatif à l'organisation des rythmes scolaires dans les écoles maternelles et primaires, le PEDT est mis en place par la commune.

Les réunions du 6 juin 2016 et 2 mai 2017 avaient pour but de présenter le bilan de ces deux années scolaires :

- effectif stable, bon retour des parents, variété et bon déroulement des activités le vendredi, les devoirs surveillés du lundi, mardi et jeudi ainsi que l'activité bibliothèque sont fortement plébiscités par les parents d'élèves ainsi que pour la variété et le bon déroulement de l'activité le vendredi.

Les inscriptions : il est signalé qu'il y a encore des parents qui inscrivent leurs enfants en retard.

Pour l'année à venir, il sera demandé aux parents d'inscrire leurs enfants qu'une seule fois en début d'année en choisissant la périodicité, ensuite ce sera aux parents d'inscrire ou désinscrire leurs enfants, via internet, le cas échéant.

Un questionnaire qualité sera envoyé aux parents.

LOTISSEMENT « LES MURIERS » ET « LE PRÉ DES LILAS »-VENTE DES LOTS

Les travaux de viabilisation commenceront début juin pour « Les mûriers » et à l'automne pour « Le pré des lilas ».

Tous les lots sont réservés, la signature des compromis de vente pourra se faire dès la rentrée de septembre.

QUESTIONS DIVERSES**ACCUEIL DE LOISIRS**

L'accueil de loisirs sera effectif jusqu'au 31 juillet 2017 par Valence Romans Agglo sur la commune de Montvendre.

Une enquête sera diffusée via internet afin de connaître le nombre d'enfants susceptibles de fréquenter le service d'accueil le mercredi à la rentrée de septembre 2017. Suivant le résultat de l'enquête, le service accueil du mercredi sera mis en place par la commune de Montvendre.

ACCESSIBILITE-DEMANDE DE SUBVENTION

Monsieur le Maire rappelle la délibération du 4/4/2016 approuvant l'Agenda d'Accessibilité Programmée prévoyant la mise en accessibilité de tous les bâtiments recevant du public, il était stipulé que la mise en conformité du patrimoine bâtie serait répartie sur 5 ans.

La 1ère tranche consiste à réaliser l'accès handicapé à la bibliothèque, le devis de l'entreprise ROUSSEL s'élève à 5293 € HT, le conseil sollicite une aide au Conseil Départemental.

INDEMNITES DES ELUS

La délibération en date du 23/04/2014 fixant l'indemnité des élus faisait référence à l'indice brut terminal 1015.

Le 1^{er} février 2017 les indemnités des élus sont revalorisées en application du relèvement de la valeur du point d'indice.

Le conseil décide de revaloriser les indemnités des élus avec effet au 1^{er} février 2017, le Maire 35.22 % et les adjoints 12.23 % de l'indice terminal de l'échelle indiciaire de la fonction publique.

EXTENSION COMMERCE-COTE VERANDA

Monsieur le Maire informe le conseil que l'extension du commerce notamment le côté réserve est terminé, le côté véranda est en cours d'étude et pourrait débuter en septembre 2017.

CLECT-COMMISSION LOCALE D'EVALUATION DES CHARGES

M. PHILIBERT explique que l'on a reçu Mme ROBIN de Valence Romans Agglo pour faire le point sur le trans-

fert des charges. Pour rappel a été transféré l'éclairage public, la fourrière animalière, Accueil de loisirs du mercredi après-midi, apprentissage de la natation.

L'attribution de compensation annuelle versée par la CCR était de 54 573 € .

Suite aux transferts à Valence Romans Agglo viendront en déduction de cette compensation entretien, consommation et investissement éclairage public, la part fourrière, adhésion à la mission locale et d'autres dépenses qui seront figées.

TRANSFERT ASSAINISSEMENT A VALENCE ROMANS AGGLO

Ce transfert aura lieu au 1^{er} janvier 2018, le conseil prévoie 2 relevés d'eau en 2017 dont en juin et décembre.

COMMISSION INTERCOMMUNALE POUR L'ACCESSIBILITE

Monsieur SAYN Pierre sera référent à cette commission.

AIRE DE VIDANGE CAMPING-CAR

Monsieur le Maire donne lecture d'une lettre d'une personne de passage qui n'a pas pu accéder à l'aire de vidange à cause des véhicules mal garés.

Monsieur le Maire signale qu'il a reçu d'autres remarques et souhaiterait que les joueurs ou les spectateurs laissent libre l'accès à la borne de vidange.

ELECTIONS LEGISLATIVES DU 11 ET 18 JUIN 2017**PERMANENCES DU BUREAU DE VOTE****OUVERTURE DE 8 H 00 à 18 H 00**

| | 11 JUIN | 18 JUIN |
|-------------|--|---|
| 8H00-10H30 | PHILIBERT Stéphane DUMONT Séverine BRACHET Armelle | PHILIBERT Stéphane MOUNIER Eric BRET Rémi |
| 10H30-13H00 | CARAYON Martine RAVIT Pascale MOUNIER Eric | SAYN Pierre IMBERT Laurent RAVIT Pascale |

| | | |
|-------------|--|---|
| 13H00-15H30 | SAYN Pierre GELAIN Jérôme SANCHEZ Pédro | CARAYON Martine DUMONT Séverine CHOVIN Sonia |
| 15H30-18H00 | SERVIAN Bruno IMBERT Laurent CHAPRE Séverine | SERVIAN Bruno BRACHET Armelle CHAPRE Séverine |

CITY-PARK

Monsieur le Maire rappelle que le règlement d'utilisation est affiché, l'ouverture et la fermeture est effectué par les adjoints.

Monsieur le Maire propose au conseil le devis de la Société MEFRAN d'un montant de 7 500 € HT pour installer un filet afin d'éviter des accidents de la circulation par un ballon qui serait lancé sur la route par mégarde et éviter également que les riverains récupèrent les ballons dans leur cour. Le délai pour la pose du filet est de 3 semaines.

Le conseil accepte le devis pour la pose d'un filet au city-parck.

Monsieur le Maire informe qu'il a reçu une subvention de 5 000 € de l'Association Montvendre Sports et Loisirs (AMSL) pour améliorer les équipements sportifs.

Le conseil prend acte de cette subvention et remercie vivement l'AMSL.

CASERNE DES SAPEURS POMPIERS

Des discussions avec les responsables du SDIS sont en cours, problème de terrain pour la nouvelle caserne.

COMPTE RENDU DU CONSEIL MUNICIPAL DU 26 JUIN 2017

Présents : Bruno SERVIAN -PHILIBERT Stéphane- CARAYON Martine-SAYN Pierre- RAVIT Pascale- BRACHET Armelle- BRET Rémi-CHOVIN Sonia- IMBERT Laurent- DUMONT Séverine-SANCHEZ Pédro-MOULNIER Eric-CHAPRE Séverine- QUAILLET Christel-GE-LAIN Jérôme-

Le compte rendu du conseil en date du 15 mai 2017 est approuvé à l'unanimité.

DEFIBRILLATEUR

Lors du budget 2017, l'acquisition d'un défibrillateur a été budgétisée.

Le conseil examine les propositions reçues de : Defibtech, Restenvie, Cu médical Européen Networks ainsi que les contrats de maintenance. La maintenance peut être réalisée à distance, sur site ou par nos soins.

LOTISSEMENTS « LES MURIERS » ET « LE PRE DES LILAS »-VENTE DES LOTS-DELEGATION DE SIGNATURE

Faisant suite aux arrêtés municipaux autorisant les permis d'aménager pour un total de 20 lots. Monsieur le Maire informe le conseil qu'il convient de déterminer le prix de vente des lots en vue de leur commercialisation. Autorise le Maire à signer les actes de ventes et toutes pièces nécessaires.

| LES MURIERS | LE PRE DES LILAS | LE PRE DES LILAS |
|------------------------|-------------------------|-------------------------|
| Lot 1- 55 200 € TTC | Lot 5-122 400 € TTC | Lot 11-124 100 € TTC |
| Lot 2-62 730 € TTC | Lot 6-105 400 € TTC | Lot 12-125 800 € TTC |
| Lot 3-70 000 € TTC | Lot 7-119 000 € TTC | Lot 13- 98 600 € TTC |
| Lot 4- 76 500 € TTC | Lot 8-110 500 € TTC | Lot 14-115 600 € TTC |
| Lot 5- 76 500 € TTC | Lot 9-107 100 E TTC | Lot 15-117 300 € TTC |
| | Lot 10-105 400 € TTC | |

VALENCE ROMANS AGGLO-CLECT (Commission locale d'évaluation des charges)

La séance d'installation de la CLECT a eu lieu le 23 mai 2017, la première réunion de travail sur les transferts de charges a eu lieu le 19 juin 2017 et le vote final sera le 11 juillet 2017.

Les charges à évaluer en 2017 :

Transferts de charges qui viendront en déduction de l'attribution de compensation :

Charges énergétiques, entretien maintenance, coût renouvellement suite à la présentation des 3 hypothèses le Conseil décide de retenir l'hypothèse 1 avec neutralisation car elle est plus avantageuse pour les 18 prochaines années.

Apprentissage de la natation, fourrière animalière, contribution syndicat de rivière, mission locale,

Transferts de charges qui viendront bonifier l'attribution de compensation :

Retour des subventions, équipements sportifs, accueil de loisirs sans hébergement

| Postes | Montant |
|---|-----------------|
| Attribution compensation | 54 573 € |
| Apprentissage natation | - € |
| SMBV | - 22 051 € |
| Mission locale du terr. Valent | - 1 085 € |
| Fourrière Animalière | - 1 182 € |
| Eclairage public Charges Ener. | - 8 569 € |
| Eclairage public Entretien/Maint. | - 3 166 € |
| Eclairage public Coût renouvellement | - € |
| Retour de subventions | 3 334 € |
| Equipements sportifs | 3 312 € |
| ALSH | 5 408 € |
| Attribution de compensation 2017 | 30 574 € |

Les sommes seront figées en 2017 hors éclairage public pour la partie renouvellement.

La CLECT doit évaluer les transferts de charges pour les 5 communes de l'ex Raye dont Montvendre, pour ce faire, il propose d'évaluer les charges 2017 selon les mêmes modalités que 2016, en fonctionnement la moyenne des trois derniers exercices et en investissement, évaluation de coût moyens annualisés sur la base des ratios établis en 2016.

Compte tenu du vote final du 11 juillet, le Conseil Municipal autorise le délégué Stéphane PHILIBERT à voter le transfert ci-dessus.

APPROBATION DES STATUTS DE VALENCE ROMANS AGGLO

Suite à la fusion de la Communauté de Communes du pays de la Raye et de la Communauté d'agglomération Valence Romans Sud Rhône Alpes, une nouvelle Communauté d'agglomération est née : Valence Romans Agglo au 1^{er} janvier 2017, les conseillers communautaires ont approuvé les nouveaux statuts de la Communauté d'Agglomération.

En conséquence, le conseil municipal, 14 pour et 1 absence approuve les statuts de Valence Romans Agglo

MOBIL HOME

Monsieur le Maire rappelle la législation concernant les Mobil-Homes et indique que chaque propriétaire doit se conformer à la législation en vigueur notamment dans les zones agricoles.

RYTHMES SCOLAIRES (TAE : temps d'accueil éducatif)

- + Vu la réunion du PEDT (Projet Educatif Territorial de Montvendre) en date du 2 mai 2017
- + Vu le conseil d'école en date du 8 juin 2017
- + Vu l'enquête annuelle TAPE 2016-2017 par le site de Montvendre

Dans l'attente du Décret relatif aux dérogations à l'organisation de la semaine scolaire dans les écoles maternelles et élémentaires publiques,

Considérant l'avis positif des enseignants et des parents délégués pour le maintien de la semaine à 4 jours $\frac{1}{2}$ et aux mêmes horaires.

Le conseil, à ce jour, n'ayant toujours pas d'information sur le point de vue financier, décide de maintenir la semaine à 4 jours $\frac{1}{2}$ pour l'année 2017-2018.

COMPTE RENDU CONSEIL D'ECOLE DU 8/06/017

Les effectifs prévus pour la rentrée de septembre 2017 sont de : Ecole maternelle 57, école élémentaire 85, soit 142 enfants.

Les sujets abordés : rythmes scolaires, bilan des projets, fête de l'école, bilan du loto, centre aéré.

Remerciements pour un don d'ordinateurs de la part de 2 établissements de Valence et l'aide précieuse de Monsieur DUFOUR pour l'installation et la maintenance à l'école élémentaire ainsi que tapis, poutre en mousse tremplin pour les 2 écoles de la part d'un collège de Valence.

BORNE DE RECHARGE POUR VEHICULES ELECTRIQUES

Le Syndicat Départemental d'Energies de la Drôme a engagé un projet de déploiement des infrastructures de recharges pour véhicules électriques sur l'ensemble du territoire drômois.

Par délibération du 29 février 2016, le conseil a transféré à Energie SDED la compétence « Création et infrastructure de charge ».

Donc, place de l'ancienne poste a été installé la borne de recharge pour véhicules électriques.

REPARTITION DES SUBVENTIONS AUX ASSO-CIATIONS

Monsieur le Maire informe que 21 000 € ont été budgétisé et qu'il est nécessaire de définir la répartition aux associations.

| ASSOCIATIONS | 2017 |
|----------------------------------|--------------|
| Aide et partage | 750 |
| Amicale des parents | 150 |
| Amicale des pompiers | 400 |
| Amis de Montvendre | 500 |
| Asso Anciens Combattants | 315 |
| Club des trois ponts | 100 |
| | 1066 |
| Coop maternelle | 250 |
| Croix rouge | 100 |
| Donneurs de sang | 50 |
| En Avant Montvendre | 1800 |
| Assoc fête de la musique | |
| La comédia théâtre | 350 |
| Les enfants du Mont Vénus | 300 |
| Ligue nationale contre le cancer | 100 |
| Restaurant scolaire | 8819 |
| USEP Montvendre | 3650 |
| AMSL | 2000 |
| Booster 26 | 200 |
| Aspa | 100 |
| TOTAL | 21000 |

COMPTE RENDU DU CONSEIL MUNICIPAL DU 11 SEPTEMBRE 2017

Présents : Bruno SERVIAN-PHILIBERT Stéphane-CARAYON Martine-SAYN Pierre- RAVIT Pascale- BRET Rémi-CHOVIN Sonia- IMBERT Laurent- DUMONT Séverine-SANCHEZ Pédro-MOUNIER Eric-CHAPRE Séverine- QUAILLET Christel-
Excusés : BRACHET Armelle-GELAIN Jérôme-

Le compte rendu du conseil en date du 26 juin 2017 est approuvé à l'unanimité.

PROJET PARC EOLIEN

Monsieur le Maire présente une étude de faisabilité d'un projet de parc éolien dans le secteur de Montvendre par le groupe Kallista Energy qui est une entreprise française qui a rencontré les maires de La Baume-Cornillane, Montvendre et Barcelonne.

Les contreforts du vercors sont une zone propice.

Les critères de sélection d'une zone sont la distance aux habitations, le vent, il y a possibilité d'implanter jusqu'à 8 éoliennes, zone favorable du Schéma Régional Eolien, un bon gisement de vent, les crêtes permettent de limiter l'impact paysager et l'accessibilité est facilitée par les chemins existants.

Aujourd'hui, aucune décision n'est prise concernant ce projet, l'étude de faisabilité peut durer jusqu'à 8 ans..

Monsieur DUCOUX du groupe Kallista sera présent à la prochaine réunion du conseil municipal afin de présenter ce dossier.

AGENCE DE L'EAU-REDEVANCE DE RESSOURCE EN EAU-CONTROLE

Un contrôle a eu lieu le 20 mars 2017 sur les éléments déclarés au titre de la redevance pour le prélèvement sur la ressource en eau. La Société SOCOTEC mandatée par l'agence de l'eau a effectué le contrôle des ouvrages de prélèvement, des dispositifs de comptage, contrôle de l'assiette de la redevance et analyse des écarts. Nous avons 30 jours pour émettre nos observations sur ce contrôle, ce délai a été reporté au 30 octobre 2017.

VALENCE ROMANS AGGLO-APPROBATION DU PACTE FINANCIER ET FISCAL

Ce dossier regroupe de nombreux sujets débattus et arbitrés aux cours des différentes instances communales. cOMcTrois axes principaux :

- soutien de l'agglomération aux investissements portés par les communes, mise en place de fonds de concours.
- Prise en compte de la situation difficile des communes en adaptant les impacts financiers liés aux transferts de compétences.
- Prise en considération des inégalités communales et de situations historiques en garantissant une neutralité fiscale pour la majorité des contribuables lors de la fusion et en élaborant un mécanisme de redistribution de la croissance du foncier bâti économique entre les communes du territoire.

Le conseil à l'unanimité approuve le pacte financier et fiscal de VRA.

VALENCE ROMANS AGGLO-RAPPORT D'ACTIVITE 2016-

Après avoir pris connaissance du rapport d'activité 2016 de Valence Romans Agglo, le conseil à l'unanimité s'abstient ayant intégré VRA au 1^{er} janvier 2017.

VALENCE ROMANS AGGLO-APPROBATION DU RAPPORT DE LA COMMISSION LOCALE D'EVALUATION DES CHARGES TRANSFEREES 2017 (CLECT)-

Le conseil doit se prononcer sur le rapport CLECT, évaluant l'ensemble des charges transférées entre la Communauté d'Agglomération Valence Romans Agglo et ses communes membres au 1/1/2017.

Le conseil à l'unanimité approuve le rapport de la CLECT 2017.

COMPTE RENDU SUR LES TRAVAUX DE VOIRIE

Les emplois partiels ont été réalisés, la route des Marais a été refaite, reste à faire le chemin des sables et le passage piétonnier près de la maternelle.

Le débroussaillage et l'élégage des chemins et des routes ont été effectués.

ACHAT DE TERRAIN ROUTE DE BARCELONNE

Monsieur le Maire propose au conseil d'acheter une parcelle de terre d'environ 1200 m² pour élargir la route de Barcelonne, après la rue du Rioussat afin de prévoir parking et emplacement pour les containers à tri sélectif.

LE POINT SUR LES LOTISSEMENTS « LES MÛRIERS » et « LE PRE DES LILAS »

La viabilisation du lotissement les Mûriers 1 et 2 est en cours, le Maire est autorisé à vendre les lots avant d'avoir exécuté les travaux de finition : revêtement définitif, aménagement des trottoirs, pose des bordures des trottoirs,.

Le lotissement « Le pré des lilas » fait l'objet d'un avis d'appel à la concurrence pour les travaux de viabilisation.

LOTISSEMENT-REPORT DE PRET-

Monsieur PHILIBERT informe qu'il a contacté la Caisse d'Epargne pour faire un report de prêt, vu les délais demandés par les services de l'Etat.

QUESTIONS DIVERSES

- Les filets du City Stade seront posés fin septembre/octobre.

- Les travaux du commerce, la véranda devrait débiter d'ici fin octobre.
- Passerelle pour l'accès au lac par la route du stade, des travaux d'élégage sont en cours par les employés communaux pour préparer l'emplacement de la passerelle.
- Les écoles : la rentrée scolaire s'est effectuée dans de bonnes conditions, la mairie a maintenu le temps d'accueil éducatif (TAE), pas de changement d'horaires pour cette année scolaire. Les services garderie périscolaire, restaurant scolaire ont repris, et un nouveau service pour les enfants de Montvendre le mercredi Accueil de loisirs.
- Le conseil décide d'apporter une aide de 500 € aux sinistrés de de la Martinique et de la Guadeloupe.
- Monsieur le Maire informe le conseil que le SDIS a un nouveau directeur, le colonel AMADEI et il sera au centre de Montvendre le 20 septembre.
- La Direction Départementale des territoires a confirmé que les Mobil Home en zone agricole n'étaient pas autorisés.
- Nettoyage de la rivière Bost, il est demandé aux agents de Valence Romans Agglo d'intervenir pour dégager les arbres sur l'ensemble des ruisseaux Bost et Rioussat.
- Transports scolaires : demande de modification des transports en y ajoutant deux services de Beaumont-les-Valence à Montvendre.

COMPTE RENDU DU CONSEIL MUNICIPAL DU 23 OCTOBRE 2017

Présents : Bruno SERVIAN -PHILIBERT Stéphane-CARAYON Martine-SAYN Pierre- RAVIT Pascale- BRET Rémi-CHOVIN Sonia- IMBERT Laurent- -SANCHEZ Pédro-MOUNIER Eric-CHAPRE Séverine- QUAILLET Christel- BRACHIER Armelle
Excusés : DUMONT Séverine

PRESENTATION DE LA PRE ETUDE DE FAISABILITE D'UN PROJET DE PARC EOLIEN PAR LE GROUPE KALLISTA ENERGIE

Monsieur DECOUX présente le groupe KALLISTA.

- Pourquoi l'éolien
- Conception et fonctionnement d'un parc éolien.
- Le projet proposé par Kallista :
 - ✚ Critères de sélection d'une zone propice,
 - ✚ Puissance, production, taille des machines.....
 - ✚ Les chiffres clés
 - ✚ Les recettes fiscales générées par le parc, convention de chemin, les retombées pour la commune.
 - ✚ Analyse paysagère,
- Le point sur les études en cours et à réaliser : étude d'impact et études techniques.

Le Maire donne la parole au public afin de poser des questions référentes au projet. La Société KALLISTA a répondu à l'ensemble des questions posées par le public.

- **Le compte rendu du conseil en date du 11 septembre 2017 est approuvé à l'unanimité.**

LE PERMIS D'AMENAGER LE RIOUSSET : est reporté à la prochaine séance de conseil, le dossier n'a pas été déposé pour cette séance.

COMPTE RENDU DU CONSEIL COMMUNAUTAIRE DU 12/10/2017

Les points suivants à l'ordre du jour :

- Développement social
- Syndicats
- Déchets
- Développement durable
- Habitat et foncier
- Assainissement
- Développement économique
- Sport
- Ressources humaines
- Rapport d'activités.

COMPTE RENDU DU PLAN DEPLACEMENT URBAIN (PDU)

Monsieur PHILIBERT Stéphane présente le compte rendu de la réunion du 27/09/2017,

Présentation du bilan annuel de 2016 du suivi du Plan Déplacement Urbain.

Présentation de la liste des actions, on en compte 53 dont les thèmes sont les suivants : interface urbanisme et déplacements, intermodalité, management de la mobilité, transports collectifs, accessibilité, modes actifs, stationnement, réseau trafic routier et sécurité des déplacements, mobilité des marchandises, mise en œuvre et suivi du PDU.

Des appuis vélos seront mis en place par Valence Romans Agglo.

LE POINT SUR LES TRAVAUX

- Ralentisseur à réaliser chemin des sables
- Passage piétons et éclairage près de l'école maternelle,
- Passerelle piétons à réaliser pour l'accès au lac par la RD 176,
- La véranda du commerce sera réalisée début novembre.
- Les lotissements les mûriers, les réseaux secs sont terminés, il reste les trottoirs.
- Réseau d'eau potable, compteur Bachassier changé, recherche fuite en cours.

RESULTAT APPEL D'OFFRES VIABILISATION POUR LE LOTISSEMENT « LE PRE DES LILAS »

- L'entreprise ECHEVIN a été retenue pour les réseaux humides pour un montant HT de 71 047.10 €
- L'entreprise E26 co-traitant de l'entreprise ECHEVIN a été retenue pour la voirie pour un montant HT de 69 889.73 €
- L'entreprise SPIE a été retenue pour les réseaux secs pour un montant HT de 26 474.00 €.

RECENSEMENT DE LA VOIRIE

En 1993, le classement des voies communales faisait ressortir une longueur de voirie revêtue de 26771 m.

Les caractéristiques de certains chemins ruraux et chemins d'exploitation sont devenus de par leur niveau d'entretien et leur utilisation assimilables à de la voirie communale ainsi que des voies de lotissements.

Le conseil décide le classement en longueur de voirie communale revêtue à 39150 m.

CREATION DE POSTES POUR AVANCEMENT DE GRADE

- Agent de maîtrise principal
- Adjoint d'animation principal 2ème classe

Et en prévision de la suppression des postes : agent de maîtrise et adjoint territorial d'animation

QUESTIONS DIVERSES

- Réfection mur le long du Bost où la passerelle sera installée pour accéder au lac, et réfection du parvis de la chapelle du cimetière par l'association ADCAVL pour un devis de 5400 €
- Elargissement route de Barcelonne après la rue du Riousset afin de prévoir parking, emplacement pour containers à tri sélectif et améliorer la sécurité des usagers.
- Maillage du lotissement « les jardins du Riousset » au réseau d'eau potable.
- Délibération avenant à la régie de recettes suite à la création de l'accueil de loisirs pour l'encaissement des recttes.
- Complément subvention 2017 : USEP 1770 €, restaurant scolaire, 285 €, club des trois ponts 101 €.

Etat Civil :**NAISSANCES**

Lexie, Stéphy, Janine FAGOT PASCAL
Théo, Dominique GRAZIOSO
Nolan, Jean-Louis, Claude PLANEL
Lola RIGOUDY
Milhan SMATI
Sasha, Anaïs SOPHYS

DECES

Marie-Thérèse & Bernard PHILIBERT
(26.12.16)
Olivier CHABAL
Paulette COURBIS
André FAURE
Mireille GLAIZAL
Jean IMBERT
Suzanne MOY
Léonie VAILLANT

MARIAGES

EL AÏCHI Kamal et FREJ Sarah
GAILLARD Jérémie et FRERY Carine

La commission Nationale de l'Informatique et des Libertés (CNIL) a considéré que le respect du principe de finalité des traitements s'oppose à ce que les informations enregistrées dans un fichier d'Etat Civil soient utilisées à des fins étrangères à celles qui ont justifié leur collecte et leur traitement. En conséquence et à dater du 1^{er} janvier 2005 les personnes ne souhaitant pas voir paraître dans les prochaines revues municipales, les naissances, mariages, décès qui les concernent devront donc en faire la demande par écrit auprès des services de la mairie.

Pour tout matériel agricole
Depuis 1987
BROTTE
Service & Proximité

VENTE & REPARATION
MATERIEL AGRICOLE

150 Chemin de Grangeneuve
26120 CHATEAUDOUBLE
Tél : 04.75.59.85.10
eurl.brottes@orange.fr



15 AOÛT 2017

La paroisse a rendu hommage à Marie-Thérèse et Bernard PHILIBERT



Marie-Thérèse et Bernard Philibert ont œuvré avec dévouement et discrétion dans la vie de la paroisse et en particulier à Montvendre. Bénévoles aussi à CAP, secours catholique, denier de l'église, ils savaient se rendre disponibles et au service des autres avec un grand cœur.

Après la célébration de la fête de l'Assomption qui a rassemblé 400 personnes auprès de la vierge, sur le coteau qui domine le village de Montvendre, c'est devant la salle paroissiale située près de la porte du XIII^e siècle que les participants et les Montvendrois se sont retrouvés.

En reconnaissance de leur engagement et de leur action au sein de notre paroisse, le Père Mathias - accompagné du Père Michel Noyaret et du diacre Henri Béal - a procédé à la bénédiction de la plaque apposée sur le mur de la salle qui portera désormais les noms des époux tragiquement disparus : « Bernard et Marie-Thérèse Philibert ».

Cette cérémonie qui a eu lieu en présence de leurs enfants, petits-enfants, parents et amis, était empreinte d'une grande émotion, et a été suivie du verre de l'amitié sur la place du village. Ceux qui le souhaitent ont partagé un pique-nique dans la propriété familiale quartier Villeplat.

Une belle journée et de nombreux souvenirs ont été ainsi évoqués.



Une période particulière marquée par le départ d'anciens élus

Outre Bernard PHILIBERT qui avait été Conseiller Municipal et adjoint au Maire de 1977 à 1995. Deux anciens élus, nous ont quitté.



Jean IMBERT

Il fut Conseiller Municipal puis adjoint au Maire de 1959 à 1967.

Il prendra ensuite les destinées de la commune en étant MAIRE de 1967 à 1989.

Il est décédé le 14 janvier 2017 à l'âge de 86 ans



Charles SERVIAN

Charles Servian fut Conseiller Municipal de notre village de 1959 à 1983.

Il était le père de l'actuel Maire Bruno SERVIAN.

Il est décédé le 6 avril 2017 à l'âge de 95 ans

A la rencontre du passé

Ambiance 1900 pour la 1^{ère} foire aux fleurs.

C'était le 23 avril 1978, Montvendre inaugurait sa première foire aux fleurs.

Jean Imbert, Maire, et Clovis Idelon, conseiller général, coupaient le ruban entourés par Jacques Lovie, fondateur et président de l'Association des Amis de Montvendre.

A cette occasion, les Montvendrois avaient sorti mantilles et redingotes et se mêlaient aux visiteurs venus très nombreux.

Les jeunes aussi participaient à la fête en arborant chapeaux mous, gibus, chapeaux de paille, mantilles et costumes noirs.

A 14h, sur des airs de valse anciennes, l'orchestre de Gilbert Mollaret (habitant de Montvendre) en canotier, lançait la fête. Le podium était décoré et fleurie par les Ets Clément et Roux, horticulteur et pépiniéristes de Montvendre.

Dans l'après-midi, la foule put assister à un mariage 1900 dont le cortège contenait plusieurs couples merveilleusement Belle Époque.

Pour mieux marquer l'époque, l'écurie Mistral avait apporté quelques vieilles voitures.

Les dix pépiniéristes horticulteurs présents à cette première foire aux fleurs ne suffirent pas à répondre à la forte demande.

Une fête d'un style nouveau et parfaitement réussie. Une première qui sera imitée.

Il restera cependant à Montvendre le titre de « Village fondateur de la foire aux fleurs ».

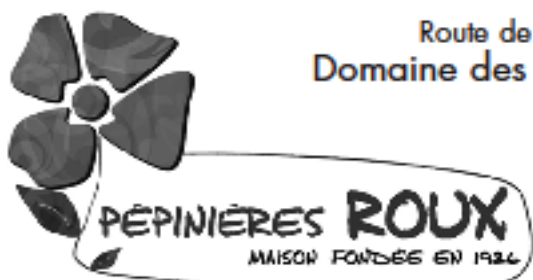

Route de Beaumont lès Valence - Chabeuil
Domaine des Béalets - 26120 MONTVENDRE

Tél. : 04.75.59.06.03

Télécopie : 04.75.85.43.82

E-mail : pepinieres.roux@wanadoo.fr

Site : www.pepinieres-roux.com

2017 Quelle belle aventure

Il y a tout juste un an Rémy décide de s'installer à Montvendre dans un local situé derrière l'agence postale pour y ouvrir un salon de coiffure mixte. Quelle belle initiativedepuis quelque temps les Montvendrois n'avaient plus de coiffeur.

Avec le soutien du Maire Bruno SERVIAN et de toute la municipalité, le voilà parti dans les travaux et aménagements pour créer un salon de coiffure dont le nom sera dévoilé le 1er Décembre 2016, lors de la soirée d'inauguration, veille de son ouverture.

Il s'appellera « A COTE DE ... »

Depuis, une clientèle fidèle s'est développée, et Rémy se fait un plaisir de proposer des services adaptés, un accueil de qualité, des horaires de rendez-vous respectés et une attention personnalisée à chacun.

Sans compter les nombreux « anciens » clients qui, forts heureux d'avoir retrouvé leur coiffeur, n'hésitent pas à venir de l'Isère, département de naissance de Rémy où il a exercé son métier de coiffeur pendant plus de vingt-cinq ans.

A l'occasion de cet anniversaire, si Rémy devait faire un bilan, il ne regrette pas son choix de s'être installé à Montvendre, village chaleureux et humain, et il règne sur son salon une atmosphère de sérénité que sa clientèle peut apprécier au quotidien.

S'il ne s'était pas installé à Montvendre il serait certainement passé « à côté de... » cette belle aventure !!!

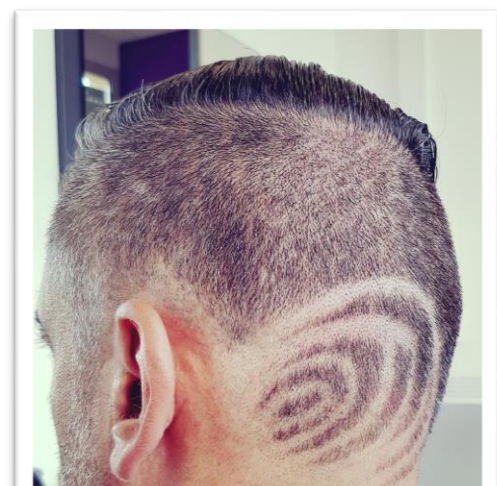



Valence agglo

POURQUOI UNE COMMUNAUTÉ D'AGGLOMÉRATION

Depuis janvier 2017, Valence Romans agglo rassemble 56 communes et 216.000 habitants. Un projet de territoire a été adopté en juin 2015. Il prévoit 304 millions d'euros investis d'ici 2020.

En application de la loi NOTR(e) de 2015, une réorganisation de la carte de la coopération intercommunale a été arrêtée dans chaque département français. Il organise des territoires de coopération plus vastes, qui ont conduit à créer dans la Drôme 10 établissements publics de coopération intercommunale, dont Valence Romans Agglo qui est le plus important.

Valence Romans Agglo est depuis 2016 labélisé Territoire à Energie Positive pour la Croissance Verte par le Ministère du développement durable et de l'énergie.

Desservi par plusieurs axes européens majeurs, le territoire de Valence Romans Agglo bénéficie d'une position géographique attractive qui conjugue qualité de vie et de nombreuses infrastructures de transports. Il s'y créé près de 2 000 entreprises par an en moyenne, avec un taux de survie à 5 ans proche de 65 % (supérieur à la moyenne nationale).

- **Nos objectifs principaux :**
- Développer sur le territoire des actions d'intérêt communautaire
- Harmoniser l'offre de service sur les 56 communes
- Mettre en œuvre le projet de territoire avec des réalisations concrètes au service de la population

ACTIVITÉS VACANCES 6-17 ANS

A la recherche d'idées pour les vacances des 6-17 ans ?

L'Agglo propose des activités à la journée, stage ou mini-séjours selon l'âge des enfants : 6-11 ans et 11-17 ans
Espace familles votre portail pour...

ACTIVITÉS HORS VACANCES 11-17 ANS

Rendez-vous dans les Points jeunes pour des ateliers, de l'accompagnement de projets, des sorties et activités sportives, culturelles et ludiques...

INFORMATION - ACCOMPAGNEMENT

Pour les 11-30 ans, informations et conseils dans tous les domaines : scolarité, insertion professionnelle, prévention des conduites à risques, relations et vie familiale...

Contact

Immeuble le CGV

50, rue Denis Papin

26000 Valence

Tél. : 04 75 81 30 30 www.valenceromansagglo.fr

LES ASSOCIATIONS DE MONTVENDRE

| | |
|---|---|
| <p>LES AMIS DE MONTVENDRE Présidente : ROCHETTE Monique Vice-président : REGIMBEAU Charles et GOUBY Jean-Bernard Secrétaire : BRUGE Catherine Trésorière : DANJOUR Françoise amisdemontvendre@gmail.com Tél : 06.80.02.31.04</p> | <p>MONTVENDRE SPORTS ET LOISIRS Président : GELIBERT Serge Secrétaire : DOULCET Jérôme Trésorier : FARIA José Serge.gelibert69@orange.fr Tél : 06.47.70.84.94</p> |
| <p>LES ENFANTS DU MONT VENUS Président : CHOVIN Sonia Secrétaire : CHARVET Audrey Trésorière : BRET Rémi sonia.chovin@hotmail.fr Tél : 06.80.07.44.32</p> | <p>LA COMEDIA Présidente : Marie-France RICHAUD Vice-présidente : ROUDIER Laurence Secrétaire : BARLATIER Anne-Marie Trésorière : QUENARDELLE Sylvie Richaud.georges@neuf.fr Tél : 04.75.59.24.54</p> |
| <p>CLUB DES 3 PONTS Présidente : OLAGNON Françoise Trésorier-Secrétaire : MARIUSSE M.Joséphine jeanfrancoise.olagnon@orange.fr Tél : 04 75 59 24 24</p> | <p>ACCA Président : DURAND Gérard Vice Président : Jean Michel DURAND Secrétaire : GELIBERT Benoît Trésorier : MICHELOT Sylvain Tél : 06.22.32.38.53</p> |
| <p>AMICALE DES PARENTS Présidente : PIERI Amandine Vice-Président : JULIEN Laurent Secrétaire : GUILLOTON Audrey Sec-adjointe : BRESSAN Laure Trésorière : RIANDEY Virginie www.apemontvendre.com apemontvendre@gmail.com</p> | <p>RESTAURANT SCOLAIRE Président : Agnès MORENO COURBIS Secrétaire : CAPELLE Valérie Trésorière : GELIBERT M.Danielle Cantine.montvendre@gmail.fr Tél : 06.75.02.57.41</p> |
| <p>ANCIENS COMBATTANTS Président : HOAREAU Christian Secrétaire : MARIUSSE Michel Trésorière : BESSON Nicole chrishoareau@orange.fr Tél : 04.75.59.28.13</p> | <p>SAPEURS POMPIERS Président : FERRAND Pascal Secrétaire : BARLATIER Thomas Trésorier : CHAPRE Thierry pascal.ferrand50@sfr.fr Tél : 06.07.80.96.23</p> |
| <p>EN AVANT MONTVENDRE Président : ORIA Mathieu Vice-Président : ROLLAND Gaël Secrétaire : GRUGET Romain Sec-adj : JULLIAN Magali Trésorière : BOUCHARD Sabrina Très-adj : ARMENIER Audrey eamontvendre@gmail.com Tél : 04.75.55.14.37</p> | <p>LES COPAINS D'ABORD Président -PETIT Adrien Trésorière : GELIBERT Marie-Danielle a.petit@mailoo.org Tél : 06.13.46.19.50</p> |
| <p>BOOSTER26 Président : Didier Lejour Trésorier : Lise Vanhoudt booster26@orange.fr Tél : 06.34.20.76.46</p> | <p>USEP MONTVENDRE Présidente : LECOUR Sophie Trésorier : CARAYON Martine Secrétaire : SANCHEZ Pedro ecolemontvendre@laposte.net</p> |
| <p><u>Maj : le 21/11/17</u></p> | <p>LA PARCELLE Récolte participative Contact : Martial BACHELIN Laparcelle26@gmail.com</p> |

Tarifs 2018 (Sans augmentation)

| SALLE COMMUNALE | Montvendre | Extérieur |
|--|------------|-----------|
| Soirée privée (1 salle) | 120 € | 300 € |
| Samedi 8 h au dimanche 20 h | 150 € | 400 € |
| Journée de 8 à 20 h 1 salle | 90 € | 200 € |
| 2 salles | 130 € | 300 € |
| loto, belote etc... 1 salle | gratuit | 150 € |
| 2 salles | | 200 € |
| Assemblée Générale | gratuit | 100 € |
| Réunion | 50 € | 100 € |
| Apéritif | 30 € | 60 € |
| Repas associations | 60 € | 120 € |
| Gymnastique, club personnes âgées par 10 séances | 7 € | 14 € |
| à partir de la 11ème | 3 € | 6 € |
| Caution 300 euros | | |

| PUBLICITE BULLETIN POUR UNE PARUTION | | |
|--------------------------------------|------------------------|-------------------------|
| Entreprises | Entreprises Montvendre | Entreprises Extérieures |
| | PRIX | PRIX |
| Noir et blanc | | |
| 1/8 carte de visite | 25 € | 45 € |
| 1/4 page | 60 € | 80 € |
| 1/2 page | 100 € | 120 € |
| 1 page | 180 € | 200 € |
| Couleur | | |
| 1/4 page | 80 € | 100 € |
| 1/2 page | 120 € | 150 € |
| page | 200 € | 240 € |
| site internet | 30 €/mois | |

| BRANCHEMENT EAU | |
|---|-------|
| Raccordement effectué dans le cadre de travaux entrepris par la commune | 458 € |
| Raccordement AEP zone commerciale, artisanale et lotissement | 380 € |

| BRANCHEMENT EAU (suite) | |
|--|-------|
| Raccordement effectué en dehors de travaux communaux | 305 € |
| Participation réouverture | 75 € |

| TARIFS DE L'EAU ET ASSAINISSEMENT HT | |
|--------------------------------------|--------|
| Abonnement de l'eau par an | 48 € |
| le m3 d'eau | 0,60 € |

| TARIF PHOTOCOPIES | |
|-------------------|--------|
| A4 | 0,15 € |
| A3 | 0,30 € |
| 20 à 50 | 0,12 € |
| Au-delà de 50 | 0,08 € |
| ENVOI FAX | |
| 1 feuille | 1,00 € |
| les suivantes | 0,50 € |

droit de place 320 € annuel pour un stand de 20 m2

| TARIFS-CIMETIERE | |
|----------------------|-------|
| COLUMBARIUM | |
| Concession 50 ans | 300 € |
| Concession 30 ans | 200 € |
| Concession 15 ans | 150 € |
| Plaque par famille | 60€ |
| Jardin du souvenir | |
| Plaque sur la stèle | 30 € |
| CONCESSION CIMETIERE | |
| le m2 Perpétuelle | 115 € |
| le m2 Trentenaire | 45 € |

Agenda 2018

JANVIER

- ✓ 12 Vœux du Maire
- ✓ 20 Finale petits champions de la lecture

FEVRIER

- ✓ 02 Chandeleur des associations
- ✓ 03 21^{ème} rallye Monte Carlo Historique

MARS

- ✓ 03 A.G. Anciens Combattants
- ✓ 13 A.G. Club 3 ponts
- ✓ 16 Baraoké
- ✓ 20 Soirée festive amicale
- ✓ 30 Carnaval des écoles

AVRIL

- ✓ 29 Foire aux fleurs

MAI

- ✓ 1er Concours de boules & Omelette
- ✓ 6 Foire aux greniers
- ✓ 8 Commémoration 39-45

JUIN

- ✓ 3 1^{ère} représent. Comédia
- ✓ 9 2^{ème} représent. Comédia
- ✓ 22 Fête des écoles
- ✓ 23 Fête de la musique

JUILLET

- ✓ 7 concert public amicale

AOÛT

- ✓ 25 26 27 Vogue
 - Pétanque triplette & bal
 - Pétanque doublette/bal/feux d'artifices
 - Concours boule lyonnaise/super défarde

SEPTEMBRE

- ✓ 09 Rallye vélo
- ✓ 14 Soirée Moules Frites

NOVEMBRE

- ✓ 04 Foire aux Arbres
- ✓ 11 Armistice 14-18

DECEMBRE

- ✓ 15 repas des aînés

Mairie

1, Place de la Maie
26120 Montvendre
Tél : 04-75-59-06-13 Fax : 04-75-59-03-86
Courriel : mairie@montvendre.fr
Site internet : montvendre.fr

Appels d'urgence

Mr SERVIAN Bruno : 06.80.99.20.72
Mr PHILIBERT Stéphane : 06.42.22.51.86
Mme CARAYON Martine : 06.84.60.69.12
Mr SAYN Pierre : 06.83.17.49.98

Horaires d'ouverture Mairie

Lundi, Mardi, Jeudi 9h à 12h-13h30 à 16h45
Vendredi 9h à 12h-13h30 à 19h
Fermé le mercredi et samedi

Permanences

Lundi 13h30-14h30 : Mr Bruno SERVIAN
Mardi 13h30-14h30 : Mme Martine CARAYON
Jeudi 11h00-12h00 : Mr Pierre SAYN
Vendredi 18h00-19h00 : Mr Stéphane PHILIBERT

Bibliothèque :

Jeudi 15h30 à 18.30
Vendredi : 15h30 à 17.00
Samedi : 11h00 à 12h00

Horaires d'ouverture Agence Postale Communale

Lundi, Mardi, Mercredi, Jeudi,
Vendredi 8h30 à 12h



Valence Romans Agglo

Avenue de la Gare - BP 10388
26958 Valence Cedex 09
téléphone : 04 75 81 30 30
Contact internet
www.valenceromansagglo.fr
Rubrique « nous contacter »

Assistantes maternelles

PERMINGEAT Anne-Marie, le village, Montvendre 04.75.59.24.86

TRAPIER Nadia, le village, Montvendre 04.75.59.95.80

ZAMBELLI Emmanuelle, Lot Riousset, Montvendre 04.75.60.52.28

Le bulletin en couleur est à télécharger
sur montvendre.fr

Horaires déchetterie

Lun-Merc-Vend :
10h à 12h-15h à 18h
Mardi-Jeu :
15h à 18h
Sam : 9h à 17h
Tél : 04 75 59 18 65

Intermarché
SUPER



Tél. 04 75 59 67 00

Netto
HARD DISCOUNT ALIMENTAIRE

PLUS J'ACHÈTE

MOINS C'EST CHER

Tél. 04 75 55 15 37

Z.A. Les Petits Champs - **26120 MONTÉLIER**

Rétro 2017



Commémoration du 08 Mai 1945



Commémoration du 11 novembre 1918



40^{ème} foire aux fleurs



Carnaval





L'agglomération fait visiter Montvendre



Concours de boules 1^{er} Mai



Fête des écoles



Foire aux arbres

Hommage à Jean Imbert



Les CM2 à Paris



Rallye vélo

Le plan d'eau... un endroit agréable



Montvendre dispose de sa borne de recharge électrique

Remise de galons à la caserne



Rentrée au collège de Beaumont

Réunion des présidents d'associations



La vogue



Une fête de la musique perturbée par la pluie...

Roy Fulton en concert



En bref...



PLU : c'est parti pour de nombreuses réunions...



Matinée ramassage des déchets



Présidentielles : 1ers votants

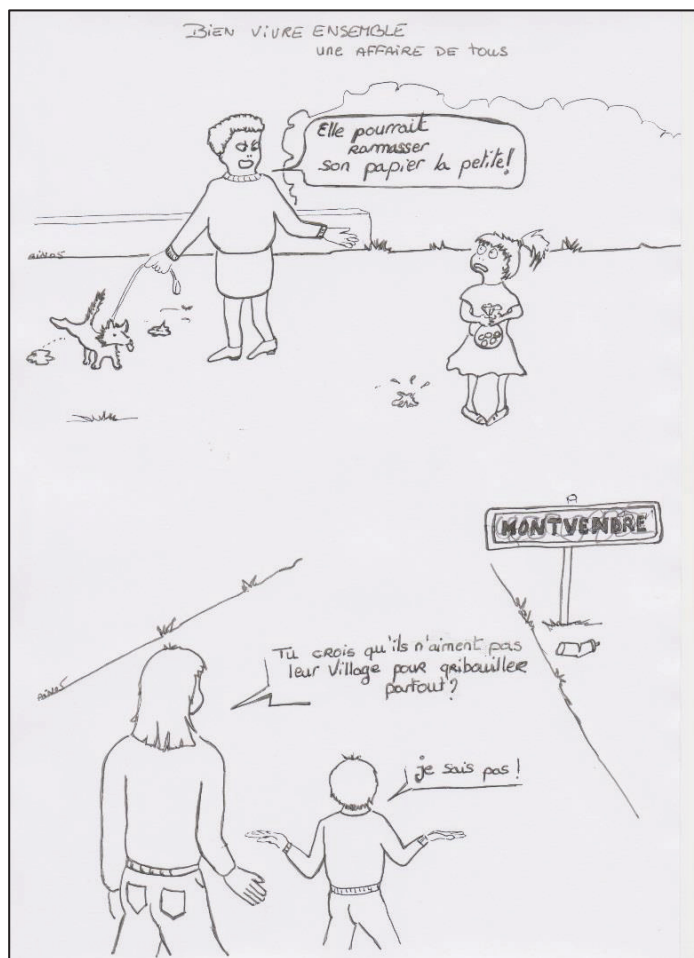

STOP aux dégradations ! Préservez les étiquettes du jardin botanique et des équipements de loisirs, surveillez vos enfants !





DUPIN FRÈRES
Menuiserie Aluminium - P.V.C. - Serrurerie - Vitres

DUPIN Frères

MENUISERIE ALUMINIUM - P.V.C. - VITRERIE
SERRURERIE - STORES - FERMETURES

3 rue Gustave Eiffel - Z.A.E de la Grue - 26120 CHABEUIL

Tél. 04 75 59 00 70 - fax. 04 75 59 27 84 - Site : www.dupinfreres.fr

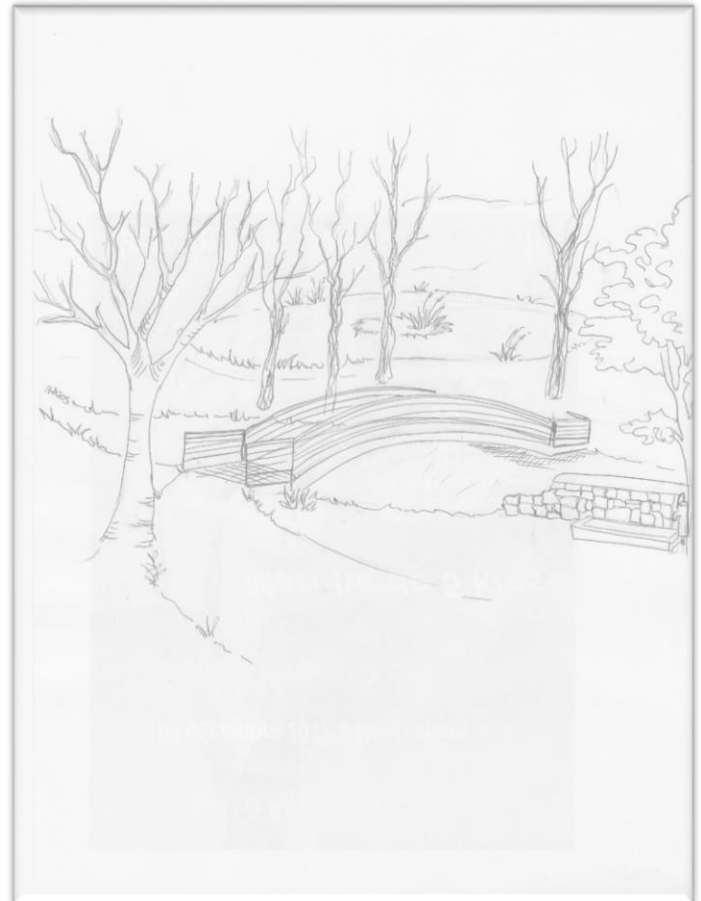

S.A.R.L. ECHEVIN TP
Travaux Publics et Particuliers

Gravier *Sable*

Terrassements
VRD
Piscines

Terre

Quartier Ruinelle
26120 UPIE

Tél : 04 75 59 36 83

sarlechevintp@yahoo.fr



2ms
NETTOYAGE

la propreté EN TOUTE
transparence

• bureaux • vitrerie • désinfection • traitement des sols •
• remise en état • copropriétés •

PARTICULIERS

SERVICES
↓
vitrerie
nettoyage
repassage
...

20 Rue Jean Julien Davin - Plateau de Lautagne - 26000 Valence
Tél. : 04 75 78 12 44 - Fax : 04 75 78 19 94
www.2ms-nettoyage.fr - 2ms@2ms-nettoyage.fr

PLUS D'INFORMATIONS SUR
www.nettoyage-particuliers-2ms.fr

INFINITY[®]

BUREAUTIQUE

E-mail : infinitybureautique@orange.fr

Multifonctions noirs et couleurs
Solutions numériques
Connectiques réseaux

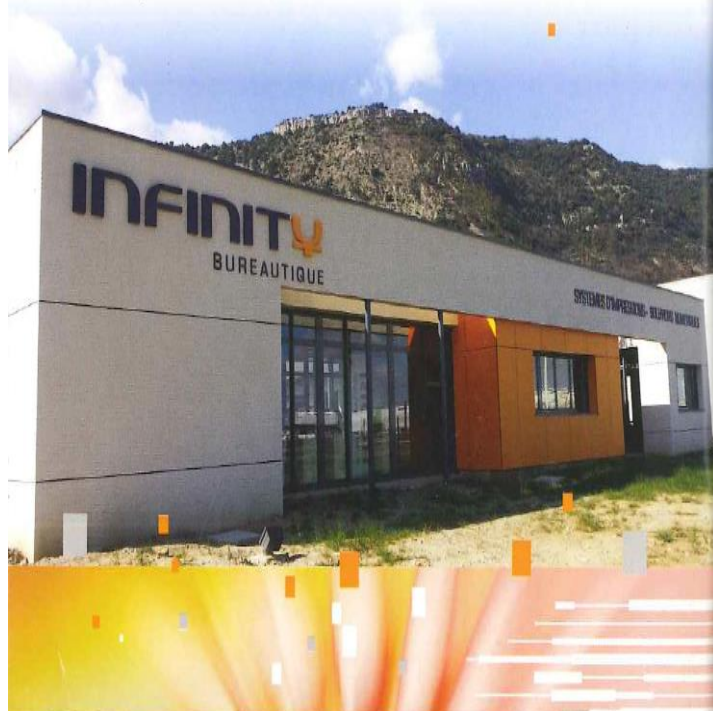

Zone des croisères | 115 rue Gustave Eiffel
07500 GUILHERAND - GRANGES
Tél.: 04 75 62 04 94 Fax: 04 75 83 51 16

Fromages de chèvre fermier
GAEC CHOVIN - CLÉMENT

380 route des Mûres - Montvendre
tél. 04 75 59 25 51
ou 06 80 07 44 32
sonia.chovin@hotmail.fr

Venez découvrir notre site internet
fromage-chevre-chovin-clement.fr



PREVOIR et ACCOMPAGNER

www.ets-vallon.fr