

Bulletin municipal d'Ezy-sur-Eure



Regard vers l'avenir...

N° 72 - 1^{er} semestre 2021

Auto Ecole *Ezy sur Eure*
1 Place de la Croix Pageot

Euro Conduite

Permis B
Conduite accompagnée
Prise d'élèves à domicile
Boîte automatique
Correction du Code par un moniteur

06 18 30 18 87 Permis accéléré
Agrément n° E160270014

Plomberie - Chauffage - Ramonage
JAMY & FOUCHER
Agencement de salle de bains

39, rue Isambard - 27530 EZY-SUR-EURE
plomberiefoucher@wanadoo.fr

RGE
DEVIS GRATUIT

02 37 64 62 52 - 06 18 54 23 40

EZY A DOM' SERVICES À DOMICILE

Association loi 1901 - N° W273002630

Aide au lever, au coucher, à la toilette...
Aide à la préparation et la prise des repas...
Accompagnement, déplacement à l'extérieur...
Aide ménagère, repassage...

Bureaux : 5, rue de la Petite Cité
Siège social : Mairie d'Ezy
EZY-SUR-EURE
06 64 59 95 02 - 09 82 36 35 77
Email : ezyadom@hotmail.fr

LA COUTURE BOUSSEY
IVRY LA BATAILLE
Rue Octave Laperd
CROTH
ANET
Mairie

EZYADOM'

DÉPARTEMENTS
EURE - Eure-et-Loir

SOMMAIRE

CONSEIL MUNICIPAL

| | |
|--------------------------------------|--------|
| Mot du maire | 3 |
| Bilan première année de mandat | 4 |
| C.C.A.S. | 5 |
| Budget | 6-7 |
| Travaux | 8 à 11 |
| Tribune d'expression de l'opposition | 12 |
| Tribune d'expression de la majorité | 13 |

AGGLO DU PAYS DE DREUX

| | |
|---|----|
| Opération de maintenance à la station d'épuration | 14 |
| Carte déchetterie | 14 |
| Transport | 15 |

VIE COMMUNALE

| | |
|---|-------|
| Vaccination | 16 |
| City Stade | 17 |
| Brèves - Savoir-vivre | 18 |
| Jardins communaux | 18 |
| Orchestre du collège Claude Monet | 19 |
| Du nouveau pour la restauration scolaire | 20 |
| Redynamisation du camping | 20 |
| Campagne de lutte contre les frelons asiatiques | 20 |
| Joly Plastics lauréate du fonds d'accélération des investissements industriels dans les territoires | 21 |
| Bienvenue au nouveau commerçant | 21 |
| Newsletter | 21 |
| La tonte raisonnée | 22 |
| Déposez vos bouchons en plastique en mairie | 23 |
| Des nouvelles des ruches de Jogeon | 23 |
| Médiathèque | 24-25 |
| École maternelle | 29 |
| Remise des livres et dictionnaires | 31 |
| Remise des permis cycliste par la police municipale | 31 |

PÊLE MÊLE DU SEMESTRE

26 à 28

ÉVÉNEMENTS

| | |
|------------------------------|-------|
| Musée des Peignes et Parures | 32 |
| Fête Parcs et Jardins | 33 |
| Comité des Fêtes | 34-35 |

VIE ASSOCIATIVE

| | |
|----------------------------------|----|
| Forum des associations | 36 |
| Bon'Eure de Vivre | 37 |
| Ezy et son Histoire | 38 |
| Les Amis du musée du Peigne | 38 |
| Le Club de l'Amitié | 39 |
| Les majorettes | 39 |
| En avant pour Nathan | 40 |
| Don du sang | 41 |
| PlaNETH Patient | 41 |
| L'Ez-Arts | 42 |
| Les Petits de Mamou | 43 |
| Ezy Kid'Z | 43 |
| Club Ezy Clic | 43 |
| A Petits Pas | 44 |
| Handball | 45 |
| Volley-ball d'Ivry | 46 |
| Ezy Tennis club | 46 |
| Football Club Ezy | 47 |
| Club d'Athlétisme d'Ezy-sur-Eure | 47 |
| Judo Alliance Ezy | 48 |

HIER ET AUJOURD'HUI

| | |
|---------------------|-------|
| Ezy et son Histoire | 49 |
| Etat civil | 50-51 |



L'histoire nous décrit des épidémies dramatiques, choléra, peste... car les traitements médicaux n'avaient pas encore été découverts. Plus proche de nous, la grippe dite espagnole a été la première crise sanitaire d'envergure mondiale, mais seuls les plus de cent ans l'ont vécu. Avec la Covid 19, nous vivons une crise sanitaire comme aucun d'entre nous n'en a connu. Son impact mondial est incommensurable pour la société, pour l'économie évidemment. Mais pour chacun d'entre nous, les restrictions sanitaires qu'elle a engendrées ont eu des répercussions, sur nos libertés individuelles, nos déplacements, notre travail, nos activités, nos loisirs, l'enseignement de nos enfants... Nombreux ont été empêchés de travailler, nombreux ont dû s'adapter à de nouvelles conditions de travail, mais tous ensemble nous avons subi les confinements, l'impossibilité de sortir de chez soi, l'impossibilité de voir famille et amis. Les longs mois de crise que nous venons de vivre auront des conséquences à long terme pour certains et marqueront à vie les autres.

Progressivement nous sortons de la crise, malgré la menace des variants nous en sortons. Mais il ne peut y avoir aucune méprise, c'est bien le vaccin qui en est la clé. Et si nous voulons éviter une nouvelle rechute à cause des variants, seule la vaccination du plus grand nombre nous protégera.

Avec Claude Rougeron et le CCAS, dès le mois de janvier, nous avons proposé à la Préfecture de vacciner à Ezy. Lorsque les vaccins ont réellement été disponibles, l'ARS nous a proposé de participer à l'opération « Aller vers ». Nous sommes fiers à travers cette opération d'avoir pu proposer, à toutes les personnes de plus de 75 ans et aux personnes les plus fragiles dont nous avons connaissance, une vaccination à proximité de chez eux. Cette solution nous a permis d'obtenir un niveau optimal de couverture vaccinal pour les personnes de la commune les plus exposées. Je remercie particulièrement Solveig DELAISSE et Claude ROUGERON, Maire Adjoint en charge du CCAS, pour l'énorme travail de recensement, de relance, de prise, et de gestion des rendez-vous sur le site national. Je remercie les médecins généralistes et les infirmières de notre Commune qui malgré leur charge de travail au quotidien ont toujours fait preuve de bonne volonté et de disponibilité.

Nous étions prêts à continuer à vacciner à Ezy en l'ouvrant aux personnes plus jeunes, mais nos autorités de tutelle ont choisi de privilégier les grands centres de vaccination ouverts tous les jours, plutôt que la proximité.

Nos entreprises et nos commerces « dits non essentiels » ont été particulièrement touchés par cette crise sanitaire. En complément des aides de l'Etat et de la Région Normandie, pour ceux qui étaient éligibles, l'Agglo du Pays de Dreux a mis en place un fonds d'aide, appelé Résilience, de 360 000 euros. J'ai participé au groupe d'élus réunis pour valider les demandes. Au final plus de 200 petites entreprises et commerces ont pu être aidés sur l'ensemble du territoire de l'Agglo, Eure et Eure et Loir.

Vous trouverez ci-après un bilan récapitulatif de la liste de tous les travaux engagés ou réalisés sur notre Commune depuis un an de mandat. Vous conviendrez que les contraintes de la Covid n'ont pas beaucoup freiné notre marche en avant. Les réalisations touchent de nombreuses thématiques : l'environnement, le cadre de vie, la voirie, la santé, le social, les sports, la sécurité, la culture, le scolaire.

Quelques mots sur trois de nos projets :

- A peine fini d'installer, le City Stade est déjà un succès de fréquentation.
- Les travaux sur la départementale D143 entre la Croix Pageot et le Chemin des Vignes ont permis la rénovation du réseau d'eau potable par le SIAEVE, la reprise des trottoirs par la Commune, la sécurisation de la circulation par l'installation d'écluses de rétrécissement et enfin la réalisation d'une première tranche de renouvellement de la bande de roulement par le Département, entre la Croix Pageot et la rue de la Paix.
- La création du jardin public de loisirs et de pêche à la Passerelle qui préfigure une vision plus globale et plus ambitieuse du site avec le transfert de l'entrée du camping, la création de places de camping-car et de stationnement, enfin à terme l'agrandissement du jardin public et la création d'une réserve naturelle sur l'île.

Permettez-moi pour terminer, de vous souhaiter de profiter au mieux de votre liberté retrouvée afin de passer de bonnes et reposantes vacances, pour oublier autant que possible cette année particulièrement éprouvante.

Pierre LEPORTIER

Projets réalisés

ENVIRONNEMENT ET CADRE DE VIE

- Installation de ruches sur la butte,
- Eclairage intégral de la Voie Verte,
- Fleurissement des boulevards Lavertu et Gambetta et ainsi que de la rue Roussel à la suite des travaux de voirie,
- Achat d'une desherbeuse mécanique,
- Aménagement d'un parc sur le site de l'ancienne baignade dans le secteur de la passerelle,

VOIRIE

- Créations de puisards pour la gestion des eaux pluviales,
- Aménagement de la départementale entre la Croix Pageot et le Chemin des Vignes (création d'écluses de rétrécissement et amélioration de la voirie et des trottoirs),

SANTÉ ET SOCIAL

- Aménagement d'un centre de santé dans l'attente de la construction de la Maison de Santé, et lancement d'un recrutement de deux médecins salariés,
- Lancement de l'analyse des besoins sociaux par le CCAS,

SPORTS

- Remplacement et modernisation de l'intégralité de l'éclairage du court couvert de tennis,
- Création d'un City Stade aux Fonds de Sassey,

SÉCURITÉ

- Couverture intégrale de la Commune au titre de la sécurité incendie (implantation et modernisation du réseau des poteaux incendie),
- Extension et densification du réseau de vidéoprotection (Écoles, Boulevard Gambetta, City Stade),
- Installation d'un système de temporisation et de détection sur les feux tricolores,
- Réalisation de marquage pour l'extension de la zone bleue, création de nouveaux passages piétons à la suite des demandes formulées par les habitants et après validation par la Commission de Sécurité,

CULTURE

- Acquisition de nouvelles collections à Ezymédi@ et réalisation d'animations,

EDUCATION ET RESTAURATION SCOLAIRE

- Modernisation du parc informatique des écoles et accompagnement pour l'accueil des enfants dans le cadre de l'école inclusive,
- Remplacement de l'intégralité du mobilier du restaurant scolaire par du matériel ergonomique et étudié pour réduire le bruit,
- Mise en place du paiement par internet et en carte bancaire pour les factures de cantine.

CITY STADE HISTORIQUE DE VALIDATION

- Novembre 2019 : lancement d'une étude sur les équipements sportifs de la Commune et leur développement,
- Février 2020 : annonce de sa création dans le programme électoral,
- Juillet 2020 : inscription au budget primitif 2020 d'une enveloppe prévisionnelle de 48 000 € et lancement d'une étude comparative entre les différents modèles et offres proposées par les entreprises,
- Décembre 2020 : augmentation des crédits budgétaires alloués au projet : 73 000 € (délibération adoptée à l'unanimité) afin de choisir un matériel de qualité et durable,
- Février 2021 : dépôt d'un dossier de subvention pour le projet et ouverture de crédits (73 000 € TTC) au budget primitif 2021, soit la même somme que sur le budget 2020. (Délibérations adoptées à l'unanimité).

PARKING VERT HISTORIQUE DE VALIDATION

- Février 2020 : annonce de sa création et de son emplacement dans le programme électoral,
- Décembre 2020 : présentation du projet aux membres de la Commission Travaux et validation,
- Avril 2021 : validation des crédits budgétaires (budget voté à l'unanimité et aucune remarque de l'opposition lors des Commissions finances ou du Conseil Municipal).

Analyse des besoins sociaux

Lors de chaque nouveau mandat municipal, le CCAS doit réaliser, durant sa première année d'exercice, une analyse des besoins sociaux (ABS).

La crise sanitaire a bien sûr engendré du retard dans la réalisation de ces travaux.

Le conseil d'administration du CCAS a constitué un groupe de travail qui lui-même a réuni un Comité de Pilotage (COPILOT) regroupant le maximum de partenaires locaux et départementaux.

Ce COPILOT comprend les membres du groupe de travail, un représentant de Pôle-emploi, de la mission locale, de Saint-Vincent de Paul, du club de l'amitié, de l'école élémentaire, du collège, du Pôle famille de l'Agglomération du Pays de Dreux, d'une association de maintien à domicile, de la médiathèque, de l'union territoriale des affaires sociales de l'Eure ainsi que des personnes des différents services de la mairie dont l'accueil, le CCAS, la police municipale et les services techniques.

La pluridisciplinarité de ce comité a permis des discussions animées par le vécu quotidien des acteurs sur le terrain.

La première étape du travail a consisté à recueillir des données quantitatives sur la population d'Ezy, mises à jour par les partenaires, puis une analyse des forces et des faiblesses de la commune et ses services dans le champ du social.

Trois thèmes de travail ont été définis par ce comité de pilotage permettant de passer à la seconde étape. Le recueil des données qualitatives permettra de faire émerger les besoins sociaux réels de la population.

CES THÈMES SONT :

- les besoins spécifiques des personnes de moins de 25 ans (déclinés en plusieurs tranches d'âge),
- la lisibilité du CCAS et l'accès aux droits,
- les besoins des personnes isolées à domicile quel que soit leur âge, leur handicap ou leur maladie.

Cette seconde étape sera composée de rencontres avec la population sous forme d'entretiens individuels avec une personne habilitée par le COPILOT ou d'interviews de groupes de personnes.

L'analyse des données qualitatives ainsi obtenue permettra de déterminer pour le mandat les opérations adaptées aux besoins sociaux de la population. Ces besoins ayant été déterminés par un groupe pluriprofessionnel, les opérations seront menées par tous les acteurs impliqués.

Cette ABS permettra d'apporter des réponses adaptées à des besoins identifiés conjointement entre la population et les professionnels du domaine social.

- ▶ Si vous souhaitez participer à un entretien ou un groupe de réflexion sur l'un des thèmes, contactez le CCAS au 02 37 64 78 98

Claude ROUGERON

Adjoint au Maire chargé des Affaires Sociales, de la Santé, de la Solidarité et de l'Habitat



FONCTIONNEMENT

ANALYSE COMPTE ADMINISTRATIF PRINCIPAL 2020

DÉPENSES

| | |
|---|--------------------|
| Personnel | 1 436 305 € |
| Charges générales | 871 566 € |
| Charges de gestion courante | 192 676 € |
| Intérêts s/Emprunts | 65 828 € |
| Subventions associations | 32 696 € |
| CCAS | 35 000 € |
| Fêtes Cérémonies | 24 187 € |
| Charges exceptionnelles (665 375 € prévus au BP 2019) | 2 488 € |
| Opérations comptables (Amortissements, ventes...) | 147 614 € |
| Reversement F.N.G.I.R.* (péréquation) | 22 354 € |
| TOTAL | 2 830 714 € |

* Fond National de Garantie Individuelle de Ressources

Pour l'année 2021 les charges de personnel intègrent la rémunération des futurs médecins du centre de santé communal et également le maintien des renforts en personnel pour les écoles afin de faire appliquer les protocoles sanitaires. Avec la crise du COVID19 certaines charges supplémentaires ont été compensées par des dépenses non réalisées, mais pour l'année 2021 avec la reprise de l'activité les crédits budgétaires devraient être consommés en grande majorité (dépenses énergétiques des bâtiments, subventions aux associations...). Les charges exceptionnelles sont composées pour moitié du déficit comptable du budget annexe ZAC de Coutumel qui sera remboursé par l'Agglo puisque celle-ci est devenue d'intérêt communautaire au 1^{er} janvier 2017. Ce remboursement interviendra lors de la réalisation du futur lotissement au sud de la ZAC de Coutumel.

La commune a de nouveau prévu, dans les charges exceptionnelles, une provision pour le rachat éventuel de l'usine Garceau à l'Etablissement Public Foncier de Normandie dans le cadre du projet d'Eco Quartier, dont la phase de pré-études opérationnelles et de consultation de la population menée cette année, arrive à son terme.

ANALYSE BUDGET PRÉVISIONNEL PRINCIPAL 2021

| | |
|--|--------------------|
| Personnel | 1 638 500 € |
| Charges générales | 1 019 800 € |
| Charges de gestion courante | 200 500 € |
| Intérêts s/Emprunts | 79 958 € |
| Subventions associations | 65 000 € |
| CCAS | 35 000 € |
| Fêtes Cérémonies | 25 000 € |
| Charges exceptionnelles | 622 103 € |
| Opérations comptables (Amortissements) | 194 543 € |
| Reversement F.N.G.I.R. | 23 000 € |
| Virement à la section d'investissement | 445 212 € |
| TOTAL | 4 348 616 € |

Dépenses de fonctionnement 2021

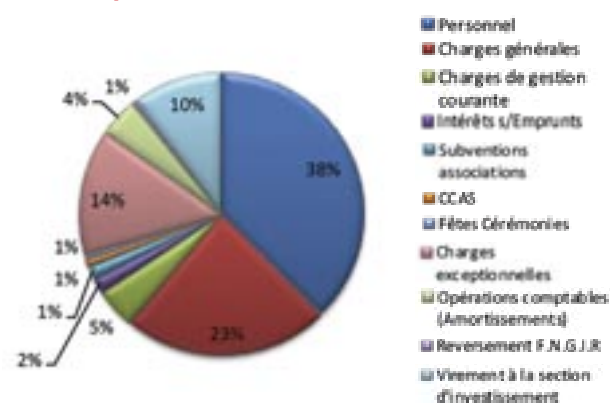

RECETTES

| | |
|---|--------------------|
| Impôts & Taxes | 2 200 427 € |
| Dotations Etat et participations diverses | 773 196 € |
| Produit des Services | 176 352 € |
| Produits divers - Revenus des immeubles | 33 884 € |
| Travaux en régie / Opération d'ordre | 75 544 € |
| Excédent s/ex. Ant. | 1 182 614 € |
| Atténuations charges | 44 755 € |
| Produits exceptionnels | 9 928 € |
| TOTAL | 4 496 700 € |

A l'instar des dépenses de fonctionnement, les recettes 2021 intègrent les remboursements de la rémunération des médecins salariés (environ 120 000 €), par la Sécurité Sociale (ligne « Produits des Services »).

Les recettes prévisionnelles sont stables et permettent de financer les investissements communaux tout en perpénisant la stabilité des taux d'impositions communaux.

Les opérations d'ordre sur les travaux en régie permettent de transférer comptablement les dépenses réalisées en investissement pour pouvoir récupérer la TVA payée sur ces travaux.

| | |
|---|--------------------|
| Impôts & Taxes | 2 191 000 € |
| Dotations Etat et participations diverses | 736 503 € |
| Produit des Services | 324 000 € |
| Produits divers - Revenus des immeubles | 35 000 € |
| Travaux en régie / Opération d'ordre | 68 223 € |
| Excédent s/ex. Ant. | 958 890 € |
| Atténuations charges | 35 000 € |
| TOTAL | 4 348 616 € |

Recettes de fonctionnement 2021

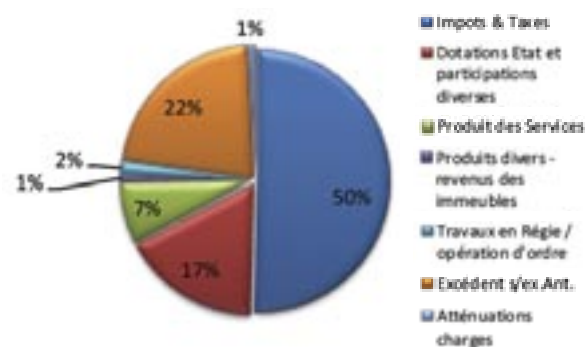

INVESTISSEMENT

ANALYSE COMPTE ADMINISTRATIF PRINCIPAL 2020

ANALYSE BUDGET PRÉVISIONNEL PRINCIPAL 2021

DÉPENSES

| | |
|--|------------------|
| Rembt.Capital/Emprunts | 279 646 € |
| Immo. Incorporelles | 33 333 € |
| Achats Matériels, Mobilier, Mobilier urbain, Ezymédia@ | 157 644 € |
| Trav. bâtiments / Cimetière | 57 818 € |
| Trav. Voirie / aménagement de terrains | 179 983 € |
| Achat terrains nus & bâtis | 0 € |
| Travaux en régie | 75 544 € |
| S.I.E.G.E.27 | 0 € |
| Déficit d'investissement reporté | 121 439 * |
| TOTAL | 905 407 € |

| | |
|--|--------------------|
| Rembt.Capital/Emprunts | 286 050 € |
| Immo. Incorporelles | 86 277 € |
| Achats Matériels, Mobilier, Mobilier urbain, Ezymédia@ | 218 282 € |
| Trav. bâtiments / Cimetière | 75 522 € |
| Trav. Voirie / aménagement de terrains | 484 037 € |
| Achat terrains nus & bâtis | 70 000 € |
| Travaux en régie | 68 223 € |
| S.I.E.G.E.27 | 79 707 € |
| Déficit d'investissement reporté | 240 052 € |
| TOTAL | 1 608 150 € |

Après une année 2020 compliquée compte tenu de la crise du COVID19, l'année 2021 verra aboutir de nombreux projets comme la réalisation d'un City Stade aux Fonds de Sasse, la création d'une aire de co voiturage et d'une première tranche d'un parking vert sur le Boulevard Gambetta, l'ouverture d'un jardin public sur le site de l'ancienne baignade ou encore la sécurisation de la RD143 avec la création d'écluses de rétrécissement. La modernisation des bâtiments communaux et la rénovation thermique sont également toujours menées soit en régie soit par des entreprises extérieures. La Commune poursuit également les programmes pluriannuels d'extension du système de vidéoprotection, de mise aux normes des poteaux incendie, d'entretien des chaussées et du nécessaire relevage des concessions abandonnées du cimetière et entretien de voirie.

Les projet de Pôle de Santé et d'Eco Quartier avancent également avec le début des travaux courant 2022, cette année étant celle du choix des entreprises et des démarches administratives pour l'obtention des permis d'aménager.

Dépenses d'investissement 2021

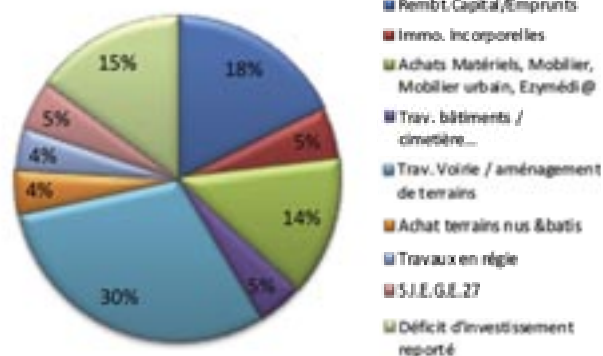

RECETTES

| | |
|--|------------------|
| Excédents d'investissement capitalisés | 320 576 € |
| Subvention Etat | 0 € |
| Subvention Département | 80 189 € |
| Taxe d'aménagement / FCTVA* | 89 398 € |
| Vente de Terrains | 0 € |
| Opérations comptables (Amortissements, vente...) | 175 191 € |
| TOTAL | 665 354 € |

| | |
|---|--------------------|
| Excédents de fonctionnement capitalisés | 707 097 € |
| Subventions Etat et Département | 22 380 € |
| Taxe d'aménagement / FCTVA* | 238 918 € |
| Opérations comptables (Amortissements...) | 194 543 € |
| Virement de la section d'investissement | 445 212 € |
| TOTAL | 1 608 150 € |

* Fond National de Compensation de la TVA

Les excédents de fonctionnement permettent de financer les investissements de l'année et les subventions demandées seront intégrées au budget en cours d'année si la commune obtient des réponses favorables (dossiers déposés pour les écluses de rétrécissement et création d'un City Stade).

« Pour l'année 2021 les recettes du « fonds de compensation de la taxe sur la valeur ajoutée (FCTVA) » sont très importantes car cela correspond à la TVA reversée par l'Etat pour les investissements réalisés en 2019 et notamment tous les travaux de voirie réalisés et la création d'Ezymédia@.

Recettes d'investissement 2021

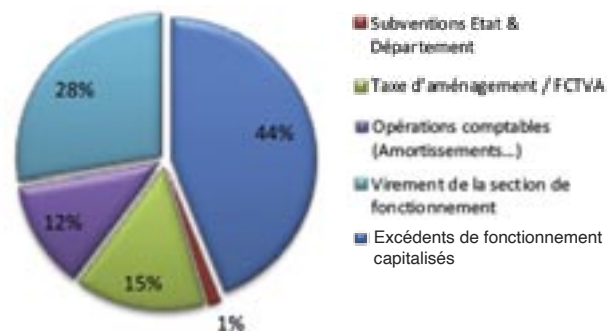

Travaux en régie des services techniques 1^{er} semestre 2021

BOULEVARD GAMBETTA - AMÉNAGEMENT D'UNE AIRE DE COVOITURAGE ET D'UN PARKING VÉGÉTALISÉ :

Ces travaux situés le long du Boulevard Gambetta, côté rue Maurice Rousseau ont débuté. Il s'agit de créer une trentaine de places de stationnement. La moitié des places seront identifiables et dédiées au covoiturage, et l'autre moitié sera constituée de dalles engazonnées et servira au stationnement classique.

Cette opération permettra également de gérer les eaux pluviales dans une zone particulièrement sensible aux phénomènes météorologiques.

L'aménagement de surface sera complété par un dispositif de vidéoprotection destiné à sécuriser/tranquilliser les usagers du covoiturage. La création de places de stationnement supplémentaires répondra également à la pénurie de place dans le secteur de la Croix Pageot et de la rue Maurice Rousseau.

Une autre session de travaux interviendra courant 2022 afin d'aménager intégralement le Boulevard Gambetta entre la Rue Maurice Rousseau et la rue Clovis Vigny.



Les places de stationnement en cours d'aménagement

AMÉNAGEMENT D'UN PARC PAYSAGÉ SUR LE SITE DE LA PASSERELLE :

Sur ce site clôturé au début de l'été 2020 pour des raisons de sécurité et de nuisances, plusieurs aménagements sont en cours de réalisation :

- 3 saules pleureurs ont été plantés. Cette espèce, avide d'eau, trouvera parfaitement sa place à cet endroit et fournira, à terme, de l'ombre aux usagers ;
- Sur la clôture qui longe le chemin de la digue, de la glycine et de la bignone sont plantées afin de l'habiller ;
- Au pied de la clôture, à l'intérieur du parc, des massifs d'arbustes et de plantes vivaces sont installés ;
- Au centre du parc, une mare est aménagée. Bordée de rochers et équipée d'un petit pont en bois, elle est plantée de végétaux spécifiques aux milieux aquatiques et délimitera une zone d'espèces plus « sauvages » en bordure de rivière ;
- Un cheminement piéton qui parcourt l'intégralité de la parcelle dans sa longueur a été réalisé ;
- Des jeux pour les jeunes enfants seront installés. La pénurie de matières premières a retardé les livraisons de ces matériels mais ils seront installés début juillet ;

- Des tables pique-nique adaptées aux PMR et des bancs sont installés ;

- Une zone « handi-pêche » sera aménagée pour permettre aux personnes à mobilité réduite de pratiquer la pêche de loisir.



Le parc paysagé de la passerelle en cours d'aménagement

DENSIFICATION/MODIFICATION/AMÉLIORATION DU RÉSEAU ÉLECTRIQUE AU CAMPING MUNICIPAL :

La fermeture du camping municipal d'Anet n'est pas sans impact sur celui d'Ezy sur Eure.

De nombreux campeurs se sont ainsi délocalisés dans les campings avoisinants et nous n'avons pas échappé au phénomène dès l'ouverture de notre camping municipal qui affiche dorénavant complet.

Les nouvelles pratiques des usagers obligent également à des modifications puisqu'il n'est pas rare que l'on trouve dans les caravanes ou les auvents, des radiateurs électriques ou de l'électroménager.

Les services techniques ont donc mené un important travail de refonte du réseau électrique sur ce site avec l'implantation de

nouvelles bornes d'alimentation, la modification du tableau principal et un équilibrage complet du réseau.



Travaux des entreprises extérieures 1^{er} semestre 2021

REPLACEMENT DU RÉSEAU D'EAU POTABLE RUES OCTAVE LENOIR ET ANDRÉ TREMBLAY :

En amont de l'opération de réfection de la chaussée de la route départementale n°143, la municipalité a pu compter sur la réactivité du Syndicat Intercommunal d'Alimentation en Eau potable de la Vallée d'Eure (S.I.A.E.V.E) et de l'entreprise SITPO, agissant pour son compte, qui a remplacé intégralement la conduite, les

branchements des particuliers et les compteurs sur le secteur Croix Pageot-Chemin des Vignes.

Cette opération aura duré un peu plus de 3 mois, du 22 février au 4 juin 2021.



*Pose de la
canalisation principale
d'eau potable*



Cette prestation a également été l'occasion pour chacun de constater la difficulté d'intervenir sur cette route départementale et les répercussions sur les autres voies communales.

En effet, la géographie routière de la ville est ainsi faite que pour traverser la commune d'Est en Ouest ou d'Ouest en Est, il n'existe quasiment que la RD143, la rue Edmond Signoret (pour une moitié de la ville) et la rue Aristide Briand (pour l'autre moitié).

Lors des phases de travaux, quelle qu'elles soient, il faut continuer à faire circuler les véhicules de secours, les transports scolaires et certains poids lourds qui livrent les entreprises du centre-ville.

Le non-respect des itinéraires de déviation mis en place n'est également pas sans poser de problèmes. Nombre de véhicules s'engagent sur des voies qui leur semblent plus pratiques mais qui ne sont pas structurées pour accueillir un tel afflux de véhicules (exemple : la rue du Maréchal Foch et le Boulevard Gambetta). De plus, il ne faut pas penser que seuls les habitants d'Ezy-sur-Eure traversent la ville, c'est aussi le cas des habitants de toutes les communes avoisinantes, plus ou moins proches, qui ont besoin de se rendre sur leurs lieux de travail, faire leurs courses, pratiquer une activité.

Nous rencontrerons à nouveau ces problèmes et rentrerons dans la même configuration lorsqu'il s'agira d'étendre le réseau d'eaux usées dans la rue André Tremblay (RD143) entre le Chemin des Vignes et le carrefour à feux.



*La canalisation principale d'eau potable (1er plan) et un
branchement individuel*

RÉFECTION DE LA CHAUSSÉE DES RUES OCTAVE LENOIR ET ANDRÉ TREMBLAY (RD N°143) :

La première phase de cette prestation entièrement financée par le Conseil Départemental de l'Eure vient de se terminer. Pour mémoire, comme indiqué dans le bulletin municipal précédent, entre le carrefour giratoire de la Mairie et le Chemin des Vignes, la route départementale n°143 a été divisée en trois secteurs qui

seront refaits sur trois années. Le premier secteur, refait en 2021, s'étend du carrefour de la Croix Pageot à la rue de la Paix. En 2022, c'est le secteur rue de la paix-chemin des Vignes qui sera rénové et enfin, en 2023, le secteur Croix Pageot-giratoire de la Mairie sera refait.



Phase de rabottage de la chaussée existante



Après application de la couche de roulement



Grave bitume en cours d'application



Après application de la couche de roulement

CRÉATION D'ÉCLUSES RUES OCTAVE LENOIR ET ANDRÉ TREMBLAY (RD N°143) :

Après avoir trouvé un consensus avec les riverains des rues Octave Lenoir et André Tremblay sur le nombre et les emplacements des écluses, la municipalité a profité des derniers jours de travaux en route barrée dans ces rues pour leur donner leur aspect définitif.

Il s'agit à proprement parler d'écluses de rétrécissement. L'idée est de rétrécir la chaussée ponctuellement, tout en installant un coussin ralentisseur au milieu de l'écluse.

Si le principe est de ralentir la vitesse, l'aménagement doit cependant permettre aux services de secours, aux autocars et aux poids lourds de passer presque normalement.



Ecluse rue André Tremblay (RD143), à proximité de la rue de la Paix



Ecluse rue André Tremblay (RD143), à proximité du chemin des Vignes

CRÉATION D'UN CITY-STADE ET D'UN PARCOURS SPORTIF AU FOND DE SASSEY :

Comme nous vous l'avions indiqué dans le précédent bulletin municipal, une nouvelle aire de jeux a été installée au pied du lotissement du Fond de Sassey (rue Pauline Roland). Cet équipement permet de pratiquer le football, le handball et le basket-ball.

Un parcours sportif sera installé par les services techniques dans le courant de l'été, afin de compléter l'offre sportive dans ce secteur.



MODIFICATION DU SYSTÈME DE FEUX TRICOLORES À L'INTERSECTION DES ROUTES DÉPARTEMENTALES N°68 (ROUTE DE L'HABIT) ET N° 143 (ROUTE DE DREUX) :

Dans le but de réduire la vitesse de l'axe Route de Dreux – Rue André Tremblay (RD n°143), le système du carrefour à feux à l'intersection des routes départementales 143 et 68 (Route de L'Habit) a été modifié. Dorénavant, les feux des 4 branches du

carrefour sont en permanence au rouge. Les véhicules qui arrivent s'arrêtent obligatoirement. Le premier véhicule arrivé déclenche un cycle complet (un axe puis l'autre) via les boucles de détection implantées au sol.

Travaux des entreprises extérieures

2^{ème} semestre 2021

EFFACEMENT DES RÉSEAUX AÉRIENS RUE EDMOND SIGNORET :

En septembre 2021 devraient débuter les travaux d'effacement (ou d'enfouissement) de tous les réseaux aériens de la rue Edmond Signoret. Il s'agira d'enterrer le réseau d'électricité basse tension, le réseau de téléphonie ainsi que le réseau internet haut débit. Les poteaux béton et les poteaux bois disparaîtront donc du paysage pour notre plus grand plaisir. Les crosses d'éclairage actuelles, implantées sur les poteaux béton du réseau électrique seront remplacées par des candélabres identiques à ceux d'autres quartiers (mâts + crosses + lanternes pendantes).

Cette opération sera pilotée par le SIEGE27 (Syndicat Intercommunal de l'Electricité et du Gaz de l'Eure) qui agit déjà depuis de nombreuses années pour l'entretien quotidien de notre réseau d'éclairage public, l'implantation de nouveaux points d'éclairage (ex. : voie verte), et l'effacement des réseaux aériens (Bd Ulysse Lavertu, rue Roussel, rue Maurice Elet, ...).

REMPACEMENT DU RÉSEAU D'EAU POTABLE RUE EDMOND SIGNORET :

Dans la foulée de l'effacement des réseaux aériens, le Syndicat Intercommunal d'Alimentation en Eau potable de la Vallée d'Eure (S.I.A.E.V.E) interviendra pour remplacer la conduite principale d'eau potable et tous les branchements individuels de la rue. Les travaux seront de nature identique à ceux réalisés de Mars à Mai dans les rues Octave Lenoir et André Tremblay.

Les opérations d'effacement des réseaux aériens et de renouvellement du réseau d'eau potable constituent deux chantiers d'envergure à l'échelle de la ville d'Ezy sur Eure.

Pendant ces deux chantiers, la circulation sera interdite dans la rue, tout comme le stationnement afin d'éviter que les véhicules des riverains soient endommagés par les engins des entreprises et les projections de matériaux. Les accès aux propriétés seront maintenus, les soirs et week-ends.

*David CROISILLE,
Responsable des Services Techniques*

FORCE DE PROPOSITION ET VIGIE CITOYENNE

Progressivement, les restrictions ordonnées par l'État pour juguler la maladie du coronavirus (la covid 19) sont levées et chacun(e) retrouve un peu de liberté de mouvement. Confusément, on sent bien que nous ne sommes pas tirés d'affaire pour autant, et qu'un nouveau confinement pourrait très bien être décidé à la faveur d'une recrudescence de l'épidémie, comme c'est le cas au Royaume-Uni et ce, malgré une campagne de vaccination présentée comme massive et couronnée de succès. Il nous faut donc rester vigilants et continuer à respecter les « gestes barrières » et le port du masque dans les endroits où il est obligatoire.

La vigilance, justement, nous amène à constater qu'en dehors de timides actions pour fournir des masques au printemps 2020 et de mesures ciblées en directions des personnes vulnérables, la majorité du conseil municipal n'a rien fait pour aider les commerçants d'Ézy-sur-Eure. Ainsi, les commissions « marché » et « animation commerciale et industrielle » ne se sont encore jamais réunies depuis le début de la mandature.

La dernière, notamment, aurait pu étudier les moyens que nous avons de compenser la perte de clientèle et de chiffre d'affaires des restaurateurs de la commune. Nous aurions alors pu proposer d'utiliser les chalets « de Noël », les mettre à la disposition des professionnels de la restauration, mais aussi des fleuristes ou de tout autre commerçant en ayant l'envie et le besoin, pour organiser un système de vente à emporter durant cette période difficile. Mais il n'en a rien été et je considère que c'est là une occasion manquée de faire vivre la commune.

LES SERVICES PUBLICS SONT ESSENTIELS

Heureusement, le personnel municipal est là ! Des secrétaires de mairie aux services techniques en passant par les agents des écoles, c'est à eux que l'on doit la continuité du service public et le fonctionnement des services essentiels de la commune. Cet article est donc l'occasion de les remercier chaleureusement pour leur engagement et leur abnégation dans cette période, ces femmes et ces hommes étant, au même titre que les infirmières et les éboueurs, les « premiers de corvées » de l'administration comme ailleurs, dans le secteur privé, les caissières, les manutentionnaires et les livreurs.

À ce stade, il convient en particulier de saluer le remarquable travail des services techniques, pour les travaux effectués au Fond de Sassay, au parc de la Passerelle et boulevard Gambetta. En effet, la création d'un city-stade, d'un parc de loisir et de pique-nique, et d'une aire de covoiturage figuraient au nombre de nos propositions de campagne et nous ne pouvons que nous féliciter que le maire ait, opportunément, choisi de reprendre nos idées à son compte, car ces aménagements servent avant tout les Ézéennes et Ézéens.

Tout juste peut-on regretter de n'avoir jamais été associés à ces projets et que la commission « travaux et voirie » ne se soit réunie qu'une seule fois en plus d'un an, alors que partout, des chantiers sont en cours. Pour le city-stade, une aire de stationnement doit encore être réalisée, ce qui devient urgent quand on voit que les scooters et les vélos des usagers de cet équipement sont aujourd'hui « garés » sur la pelouse entre ce dernier et l'aire de jeu pour enfants, et ce malgré l'interdiction de circulation des véhicules motorisés sur cet espace, ou bien que les voitures des parents qui amènent leurs enfants ici sont stationnées, faute de

mieux, tout le long de la rue Pauline Rolland. N'attendons pas que les riverains s'exaspèrent des nuisances pour prendre les mesures qui s'imposent !

Dans son empressement à reprendre nos idées, le maire a donc décidé que l'aire de covoiturage serait réalisée boulevard Gambetta. Dommage qu'il n'y ait eu aucun débat sur ce sujet, car si nous avions pu donner notre avis, nous aurions précisé que mettre un parking de covoiturage en centre-ville ne fera que congestionner un peu plus le trafic sans résoudre le problème du stationnement et des voitures-ventouses. Par ailleurs, le covoiturage consistant précisément à permettre à des automobilistes de se retrouver pour ensuite se rendre ensemble à la gare de Bueil ou à celle de Houdan pour y prendre le train vers la région parisienne, nous pensons qu'il était préférable de réaliser cet aménagement le long de la rue Mendès France, au niveau du rond-point du collège Claude Monet et à la sortie d'Ézy-sur-Eure, dans la direction, donc, de ces gares ferroviaires.

Un mot, enfin, sur le calendrier de ces travaux. Aucune date ne nous a été communiquée pour la fin de ceux-ci et pour cause, ils ont tous été lancés simultanément et on peut aisément comprendre que les agents des services techniques ne peuvent pas être sur tous les fronts en même temps, puisqu'il leur faut aussi assurer l'entretien des bâtiments communaux, de la voirie et des espaces verts. À ce sujet, les utilisateurs du stade de foot aimeraient un peu plus de considération qu'ils n'en ont actuellement.

Le groupe minoritaire au conseil municipal reste bien évidemment une force de proposition, à la disposition et au service des habitant(e)s de la commune, et entend bien continuer son travail de vigie citoyenne, notamment lorsqu'il sera question de rénover la voirie de la rue Edmond Signoret et du chemin des Vignes, fortement dégradée par les déviations mises en place pour permettre les travaux de la rue Octave Lenoir et de la rue André Tremblay. En attendant, nous vous souhaitons, à toutes et tous, de bonnes vacances !

*Christophe ANCELIN,
pour le groupe Alternative citoyenne pour Ézy*



Après une année de mandat, le bilan de l'opposition s'exprime de la façon suivante : 2 démissions, une scission en 2 groupes qui s'opposent, 2 nominations pour remplacer les démissions, un refus de siéger, et la nomination du suivant sur la liste. Quel triste bilan, quelle constance dans le désordre, quel manque d'intérêt pour la question communale, quel manque de considération pour leurs électeurs.

Au final, seul... Monsieur Ancelin s'exprime, beaucoup sur les réseaux sociaux mais très peu en réunion. Il signe sa tribune « Pour le groupe Alternative citoyenne pour Ezy ». Dans ce climat de querelle interne, et prenant en compte les écrits des uns et des autres, notamment dans les bulletins municipaux précédents, on se pose logiquement la question de savoir si Monsieur Ancelin s'exprime pour un groupe restant à identifier ou, plutôt pour son compte personnel.

Monsieur Ancelin se présente comme force de proposition, mais ses écrits sont très focalisés sur la critique des projets réalisés par la majorité. Rien ne trouve grâce à ses yeux, ni la réalisation du City Stade, ni l'aire de covoiturage. Il émet des doutes sur les capacités des Services Techniques à mener à bien les différents chantiers, que ces derniers ont eux-mêmes planifiés. Il parvient même à émettre des réserves sur la qualité des travaux non encore finalisés dans le quartier Signoret !!

Monsieur Ancelin écrit que nous reprenons les idées du programme de campagne de l'opposition. Peut-être ne sait-il pas, puisqu'il n'y était pas, que le projet de City stade avait déjà été étudié avant la fin du mandat précédent. Tous les projets, que nous réalisons maintenant, étaient décrits dans notre programme électoral, hormis peut-être le jardin public de la passerelle pour lequel nous avons dû nous adapter très vite à une actualité brûlante de désordre public et d'incivilités quotidiennes.

Monsieur Ancelin nous explique dans sa tribune et ailleurs que « le Maire, comme à son habitude décide seul sans aucun débat ». Surprenant de la part d'un Conseiller Municipal qui, de par la loi, a droit d'accès permanent à tous les dossiers du Conseil.

Surprenant de la part d'un Conseiller Municipal membre de la Commission Finance. Est-ce crédible d'imaginer que les budgets nécessaires à ces projets, à ces investissements, ne soient pas présentés en Commission Finance, puis au Conseil Municipal lors du vote du budget général de la Commune ?

C'est évidemment le contraire, chaque Conseiller dispose même d'un document reprenant, de façon détaillée, tous les investissements, donc tous les travaux prévus dans l'année. Cela a peut-être échappé à Monsieur Ancelin qui a pourtant, comme l'ensemble des Conseillers de l'opposition, voté sans réserve le budget communal 2021.

De surcroît tous les travaux prévus dans l'année, qu'ils soient réalisés en régie par les Services Techniques ou par des entreprises extérieures ont été décrits avec tous les éléments techniques nécessaires et tous les plannings, lors de la réunion de la « Commission Travaux », dont parle Monsieur Ancelin et dont il est membre, mais à laquelle il était absent.

En conclusion il serait profitable pour tous, que Monsieur Ancelin cesse de dépenser son énergie en critique permanente, mais qu'il utilise plutôt celle-ci en propositions positives, utiles pour la commune et ses habitants, au sein des commissions dont il fait partie (finances, travaux et voirie, affaires scolaires, communication) et du Conseil Municipal.

Le Groupe : Ensemble construisons l'avenir d'Ezy



Une opération de maintenance à la station d'épuration d'Ezy-sur-Eure

Le 7 avril dernier, Pierre LEPORTIER, en tant que Vice-Président de l'Agglo du Pays de Dreux en charge de l'Assainissement et l'équipe SUEZ en charge de l'exploitation de la station d'épuration d'Ezy-sur-Eure ont assisté à une opération de maintenance exceptionnelle.

Cette intervention réalisée par des plongeurs scaphandriers a permis de sonder les diffuseurs d'air du bassin d'aération de la station d'épuration et de constater le volume de boues, de sable et de filasses présents au fond de l'ouvrage.

Harnaché d'un équipement de 40 kilos, c'est à l'aveugle qu'il plonge sous les yeux du contre-maître dans la cuve de boues pour inspecter les éventuels dysfonctionnements.

« J'exerce ce métier depuis trois ans, c'est ma soixante-dixième plongée. Que ce soit dans la Seine, en mer ou dans une station de traitement des eaux usées, nous avons une mission à réaliser et nous devons le faire avec sang-froid. Nous sommes formés pour souder, couler du béton sous l'eau, retrouver des éléments ou inspecter des ouvrages » précise Manuel ERNATUS, plongeur expert en travaux subaquatiques pour la société YEMANJA.

« Cette mission n'est pas exempte de risques, ne serait-ce que par la pollution de l'eau mais aussi le poids de leur équipement. Ils doivent détecter la qualité des tuyaux et de la diffusion de l'air dans le fond du bassin, rien qu'au toucher. SUEZ a demandé cette

intervention pour savoir si le remplacement des diffuseurs est nécessaire sans avoir à vider la cuve ». Pierre LEPORTIER, Vice-Président en charge de l'assainissement et Maire d'Ezy-sur-Eure.



Crédit photo : LF-Agglo du Pays de Dreux

Carte de déchetterie

Depuis le 1^{er} janvier 2021, la gestion et la distribution des cartes d'accès en déchetterie est assurée par Sitreva et non plus par l'Agglomération du Pays de Dreux.

Depuis le 15 mars 2021, les cartes d'accès de l'Agglo du Pays de Dreux sont échangées contre le Pass'déchetterie Sitreva. Cet échange se fait en déchetterie, lors d'un passage pour y effectuer un dépôt et sur présentation d'un justificatif de domicile. Il n'est pas utile de venir en déchetterie pour ce seul motif.

Pour une première demande, comment procéder ?

Pour effectuer une première demande de carte, il faut se rendre sur le site www.sitreva.fr et remplir le formulaire en ligne, l'envoyer à l'adresse du Sitreva ou vous rendre directement en déchetterie.

En cas de perte

En cas de perte, il faudra télécharger le formulaire de déclaration de perte et de renouvellement et le renvoyer au Sitreva dûment complété accompagné du règlement de 6€ par chèque à l'ordre du Trésor Public.



Transport

Une nouvelle ligne de bus, reliant Ezy à Dreux est en fonction depuis le mois de juillet. Il s'agit de la **LIGNE 5B**.



DU LUNDI AU VENDREDI

| | | | | | | | |
|-----------------------|--------------|-----------------|------|-------|-------|-------|-------|
| POUR LA GARE DE DREUX | EZY-SUR-EURE | COUTUMEL | 6:42 | 11:11 | 13:01 | 16:11 | |
| | | VIGNES | 6:43 | 11:12 | 13:02 | 16:12 | |
| | | SALLE DES FÊTES | 6:46 | 11:15 | 13:05 | 16:15 | |
| | ARRIVÉE GARE | DREUX | 7:31 | 12:00 | 13:50 | 17:00 | |
| DE LA GARE DE DREUX | DÉPART GARE | DREUX | 8:01 | 10:00 | 12:15 | 14:04 | 17:24 |
| | | EZY-SUR-EURE | 8:42 | 10:41 | 12:56 | 14:45 | 18:05 |
| | | VIGNES | 8:46 | 10:45 | 13:00 | 14:49 | 18:09 |
| | | COUTUMEL | 8:47 | 10:46 | 13:01 | 14:50 | 18:14 |

LE SAMEDI

| | | | | |
|-----------------------|--------------|-----------------|-------|-------|
| POUR LA GARE DE DREUX | EZY-SUR-EURE | COUTUMEL | 6:42 | 13:01 |
| | | VIGNES | 6:43 | 13:02 |
| | | SALLE DES FÊTES | 6:46 | 13:05 |
| | ARRIVÉE GARE | DREUX | 7:31 | 13:50 |
| DE LA GARE DE DREUX | DÉPART GARE | DREUX | 12:15 | 17:20 |
| | | EZY-SUR-EURE | 12:56 | 18:03 |
| | | VIGNES | 13:00 | 18:05 |
| | | COUTUMEL | 13:01 | 18:09 |

Vaccination



Un centre de vaccination temporaire avait été ouvert à Ezy-sur-Eure

Depuis début 2020, notre vie est métamorphosée par une crise sanitaire d'une exceptionnelle gravité dans tous les domaines.

Comment ne pas être profondément admiratifs de la réactivité et de l'efficacité de nos scientifiques à l'échelle mondiale ? Il s'agit bien de toutes les sciences et les techniques, pas seulement de la médecine qui a également su faire preuve d'inventivité, de réactivité et d'efficacité.

Il n'est pas question de faire d'éloges de qui que ce soit, mais de reconnaître simplement que nous ne dénombrerons pas la même quantité de millions de morts que lors de la pandémie de la grippe espagnole en 1918, même s'il y en aura trop. Merci aux Sciences et aux Techniques et à tous leurs acteurs.

Individuellement, notre réactivité et notre responsabilité ont été efficaces grâce à l'application des mesures prouvées efficaces et sûres : confinement, respect des distances sociales, du port du masque, de l'hygiène des mains.

Reste à œuvrer ensemble pour la vaccination de TOUS.

Il n'est pas possible dans un tel contexte de soutenir la théorie du « contre tout ce qui est pour et pour tout ce qui est contre ». La vaccination peut engendrer des effets indésirables et de rares manques d'efficacité, cela est inévitable. Le cent pour cent n'existe pas dans le domaine de la médecine et encore moins en prévention.

Les éléments scientifiques et épidémiologiques sérieux et disponibles précisent que nous n'avons jamais bénéficié d'un traitement médicamenteux préventif

aussi opérant que celui des vaccins actuellement disponibles contre la COVID 19.

Que les vaccins aient été mis au point rapidement ne signifie qu'une seule chose : au niveau mondial, les scientifiques ont travaillé intensément avec des moyens modernes, des connaissances mutualisées extraordinaires, l'implication de tous les professionnels concernés. Les remercier est la seule attitude humaine responsable.

N'oublions pas certains faits historiques. Les malades de la grippe espagnole qui n'en sont pas morts ont souffert pour beaucoup d'entre eux de maladies neuropsychiatriques ravageuses quelques décennies plus tard, telle la maladie de Parkinson. Qu'en sera-t-il des malades de la COVID 19 ? Si certains vaccins autres que ceux contre la COVID 19 ont engendré des effets indésirables exceptionnels et graves au début de leur utilisation, il n'existe strictement aucun médicament dont le couple efficacité/tolérance est meilleur, même en prenant en compte les produits naturels (digitale, colchique, etc.). N'oublions pas que la variole a été éradiquée grâce à la vaccination, si mal tolérée : qui s'en plaint aujourd'hui ?

Concernant les vaccins contre la COVID 19, les effets indésirables exceptionnels et

graves doivent être regardés à travers quelques faits concrets : 7 à 8 cas de thromboses profondes sur 1 000 000 de personnes vaccinées versus 2 à 4 sur 10 000 femmes prenant une contraception hormonale. Il en est de même pour les personnes non vaccinées obèses, les femmes enceintes, les fumeurs(euses), les malades recevant de l'héparine, les personnes porteuses de prédispositions génétiques... Ces accidents sont toujours douloureux. Devons-nous arrêter la prise de la pilule, les grossesses, l'usage de l'héparine, etc. ?

Evidemment, il reste de nombreuses questions liées à ce virus – aux virus en général – notamment la virulence des variants, les modalités de transmission, les particularités de chaque organisme à développer une forme plus ou moins sévère de la maladie, à développer une mémoire immunologique de qualité, etc. Aucune de ces questions ne s'oppose au slogan :

**VACCINONS-NOUS TOUS !
PROTÉGEONS-NOUS !**

*Claude ROUGERON Adjoint au Maire
chargé des Affaires Sociales, de la Santé,
de la Solidarité et de l'Habitat*

Le centre éphémère d'Ezy-sur-Eure a permis la vaccination de 88% des personnes de plus de 75 ans (chiffre CCAS et CPAM), celle du personnel communal et des élus devant tenir les bureaux de vote pour les élections départementales et régionales. La politique nationale de répartition des centres de vaccination sur le territoire et celle de l'approvisionnement en flacons a engendré la suspension de l'activité du centre d'Ezy sur Eure. Les soignants d'Ezy, médecins et infirmières, actifs ou retraités, se déplacent à Saint-André de l'Eure pour permettre le bon fonctionnement du centre cantonal.

City Stade

La commune s'est dotée d'un City Stade flambant neuf installé au pied des Fonds de Sassey. Opérationnel depuis la fin mai, il est le parfait reflet de ce que la commune s'était engagée à mettre en place. Football, basketball, handball, volley-ball, badminton ou mini tennis ; les activités sportives se veulent variées.

Le choix du modèle et des matériaux a été mûrement réfléchi, avec l'aide indispensable des Services Techniques de la ville. Une

ossature mixte en composite et armature en inox a été retenue pour une meilleure durabilité et une parfaite intégration sur le site. Le choix de l'ajout d'une raquette de basket supplémentaire permettra notamment à plus de personnes de profiter en communauté de cette aire multisports.

Pour harmoniser cet espace, un cheminement piétonnier, ainsi que l'installation de poubelles et porte-vélos sont prévus. Avec la mise en place d'un parcours sportif dans la même zone prochainement, gageons que cet espace puisse devenir un lieu de rencontre et de partage pour la population d'Ezy-sur-Eure.

Vincent RÉVEILLARD, Adjoint au Maire chargé des Associations, des Animations communales et des Affaires sportives.



Brèves

SAVOIR-VIVRE – DÉCHETS

Nous avons la chance d'avoir sur la commune différents moyens de se débarrasser de nos déchets : ramassage des déchets verts, bulles à verre, conteneurs à vêtements... Malheureusement beaucoup trop d'incivilités sont constatées. Un très grand nombre de déchets est déposé régulièrement aux abords des conteneurs mis à disposition. En plus des problèmes sanitaires qu'entraînent ces dépôts sauvages, ceux-ci peuvent générer des problèmes de sécurité (verre cassé...). Les consignes de tri doivent impérativement être respectées. Par ailleurs, si le conteneur est plein lors de votre passage, il vous faudra revenir ultérieurement. Tout contrevenant s'expose à une amende forfaitaire de 68€ pouvant être majorée.



Jardins communaux

Trois jardins communaux d'une superficie d'environ 200m² sont disponibles à la location au tarif de 51€ à l'année

► **Pour plus de renseignements, veuillez contacter la mairie au 02 37 64 73 48**



Orchestre du collège Claude Monet

UNE AVENTURE QUI SE TERMINE... ET DES PERSPECTIVES ENTHOUSIASMANTES

C'est déjà le moment de rendre les instruments pour les élèves musiciens du quatrième Orchestre à l'Ecole du collège Claude Monet, au terme de trois années un peu mouvementées. En effet, entre confinements et mesures sanitaires, le quotidien de l'orchestre n'a pas vraiment été celui que tous auraient souhaité.

Les élèves ont cependant bénéficié, grâce à la bonne volonté de tous et à l'enthousiasme de leurs formateurs, d'autant de cours d'instruments que possible, et les répétitions d'orchestre ont eu lieu, en demi-groupe, pendant une grande partie de l'année scolaire 2020/21. Tout l'orchestre tient d'ailleurs à remercier les professeurs d'instruments tant pour leur travail auprès des élèves que pour leur participation au concert final.

L'orchestre a pu se produire pour un concert de clôture devant un public obligatoirement réduit (parents et personnels du collège) ce lundi 21 juin, mêlant musiques de films et morceaux par pupitre. Ce rendez-vous était essentiel pour les musiciens pour leur permettre de terminer cette période difficile sur une note optimiste, et l'émotion était au rendez-vous.

C'est à présent au tour des futurs élèves de 5^{ème} de former un nouvel orchestre, et un certain nombre d'élèves de 6^{ème} a pu réaliser les 15 et 16 juin des essais d'instruments, dans la plus grande prudence sanitaire, afin que professeurs d'instruments et chef d'orchestre puissent s'entendre sur la composition du groupe.

Ce nouvel orchestre débutera dès septembre, et voici la bonne nouvelle : il reste encore des places à pourvoir ! Tous les élèves intéressés sont appelés à se faire connaître auprès du chef d'orchestre et professeur de musique, M. Joseph Martigny, pour avoir une chance de participer à cette incroyable et enrichissante aventure.

UNE ANNÉE COMPLIQUÉE, MAIS NOUS SOMMES TOUJOURS LÀ !

Depuis plusieurs années l'Association des Amis de l'Orchestre Claude Monet s'est donné pour objectif de trouver les fonds nécessaires à la poursuite de l'Orchestre à l'Ecole au collège d'Ezy, en récoltant des adhésions, en obtenant des subventions mais aussi en organisant des événements ouverts au public.

Depuis plus d'un an les conditions sanitaires ont donné un véritable coup d'arrêt aux activités habituelles, et pourtant, grâce à la volonté de tous, le quatrième orchestre a pu se poursuivre jusqu'au bout et le suivant est déjà dans les starting blocks.

Nous pouvons grâce au soutien sans faille de la municipalité poursuivre notre action, et nous les en remercions, mais plus que jamais nous avons besoin de tous afin de permettre aux jeunes musiciens de continuer l'aventure.

Nous avons la ferme intention, avec l'espoir que les conditions sanitaires restent favorables, de reprendre nos activités habituelles : présence lors du forum des associations et des concerts publics de l'orchestre, organisation de manifestations destinées à récolter des fonds (thé dansant ? foire à tout ? cela reste à définir), recherche de subventions. L'orchestre doit continuer, il est une incroyable source de plaisir et de motivation pour les élèves participants.

Nous espérons vous revoir bientôt lors des diverses occasions, mais vous pouvez bien sûr adhérer dès maintenant pour soutenir le cinquième orchestre du collège Claude Monet.

Nous sommes joignables par

► **Email à l'adresse amis.orchestremonet@orange.fr.**

N'hésitez pas !



Du nouveau pour la restauration scolaire

De nouveaux moyens de paiement ont été mis en place par la commune pour le règlement des factures de cantine. Il est désormais possible de régler en ligne sur le portail citoyen ou par carte bancaire directement à l'accueil de la mairie.

En ce qui concerne le règlement en ligne, une procédure a été jointe aux dernières factures pour vous permettre d'accéder à la facture et de la régler directement sur le portail citoyen. Vous pouvez accéder au

portail en vous rendant en page d'accueil du site de la mairie. Si vous rencontrez des difficultés au niveau de la procédure, n'hésitez pas à nous contacter.

Pour ce qui est du règlement par carte bancaire, pensez à vous munir du talon de règlement de la facture. Par ailleurs, étant donné le contexte sanitaire actuel, nous vous invitons à privilégier le paiement en ligne.

Important : une fois le délai de règlement dépassé, il ne sera plus possible de régler votre facture en mairie quel que soit le mode de paiement utilisé : espèces, chèque, carte bancaire, paiement en ligne. Vous recevrez alors un avis de sommes à payer dont le montant sera à régler directement auprès de la trésorerie selon les moyens de paiement disponibles.

Redynamisation du camping



*Christine Develdere,
nouvelle régisseuse du camping*

Dans le cadre plus général de l'aménagement du quartier de la Passerelle, l'équipe municipale a décidé de restructurer et de moderniser le camping d'EZY.

Mr Demuth, régisseur du camping a fait valoir ses droits à la retraite et a été remplacé par Mme Develdere qui accompagnera ce projet.

A court terme, pour faciliter l'accès au camping, l'entrée sera déplacée du chemin des Trillots vers la rue de la Digue et dans un même temps deux aires de service pour les camping-cars seront créées.

Ces aires de services payantes ouvertes toute l'année permettront aux camping-caristes de plus en plus nombreux de régénérer leurs réserves d'eau, de faire une pause dans le camping et de découvrir notre village et la vallée de l'Eure.

Des places de parking pour des visiteurs du camping et le nouveau parc de la passerelle seront aménagées. Ces places seront également utilisables par les riverains.

Nous envisageons aussi de créer à l'intérieur du camping une aire de jeux pour les enfants ; construire un terrain de pétanque et installer une zone de bancs et de tables.

Afin de restructurer l'accueil, le mobil home sera changé et déplacé à proximité de la nouvelle entrée. La place libérée dans l'actuel bâtiment en dur permettra

de créer de nouveaux espaces dédiés aux sanitaires.

A moyen terme, un géomètre interviendra pour redécouper et redimensionner les emplacements.

En attendant cette étude, les Services Techniques de la commune densifient le réseau électrique afin que tous les emplacements actuels puissent être électrifiés, ils remplaceront également certaines clôtures obsolètes.

Pendant la saison d'ouverture du camping, l'association « Canoë Nature » louera un emplacement qu'elle aménagera pour permettre aux adeptes des sports nautiques de s'accorder une halte à Ezy.

Au fur et à mesure de l'avancement du projet et dès que le contexte le permettra des points seront faits avec la commission environnement et le Conseil Municipal.

*Denis HERMET, Adjoint au Maire chargé
des Affaires Environnementales,
des Espaces Naturels, de l'Animation Commerciale et Industrielle et de la Sécurité*

Campagne de lutte contre les frelons asiatiques

Que faire en cas de découverte d'un nid de frelons asiatiques ?

Le nid se trouve sur le domaine public : il faut contacter la mairie et lui indiquer la position exacte du nid.

Le nid se trouve sur le domaine privé : il faut contacter la plateforme départementale au 02 77 64 54 27 qui vous conseillera et vous orientera vers une entreprise agréée. Cette démarche vous permettra de bénéficier d'une aide du département pour la destruction du nid à hauteur de 30% (dans la limite de 100€).

Il ne faut pas essayer de détruire le nid soi-même car cela engendre un risque élevé d'attaque et cela favorise la dispersion des reines qui recréeront d'autres nids. Par ailleurs, il est également déconseillé de mettre en place un système de piégeage car d'autres populations d'insectes locales pourraient être impactées.

► **Plus d'informations à l'adresse suivante :**
www.frelonasiatique27.fr

Delta Plasturgy - Joly Plastics lauréate du fonds d'accélération des investissements industriels dans les territoires

Le gouvernement a lancé le plan « France Relance » afin de permettre le redressement de l'économie française. Ce plan de 100 milliards d'euros s'articule autour de trois volets principaux : l'écologie, la compétitivité et la cohésion. Dans le cadre de ce plan, le fonds d'accélération des investissements industriels dans les territoires a été mis en place pour financer les projets industriels pouvant démarrer l'investissement rapidement (entre 6 mois et un an) et les plus structurants pour les territoires.

Le projet de l'entreprise Delta Plasturgy – Joly Plastics basée à Ezy-sur-Eure sur la ZAC de Coutumel a été validé, l'entreprise fait donc partie des lauréats de la Région Normandie qui bénéficieront d'une aide de l'État. Cette entreprise spécialisée dans le domaine de la plasturgie va pouvoir grâce à cette aide, financer des équipements pour développer son activité autour du matériau innovant d'absorption des chocs et ainsi être plus compétitive. A terme ce projet devrait permettre la création de 15 emplois.



Bienvenue *au nouveau commerçant*



GARAGE PEUGEOT

Julien BURDYK

2, rue Maurice Elet - 02 37 64 73 13

Newsletter

Une newsletter est régulièrement envoyée aux personnes qui le souhaitent afin de les tenir informées des dernières actualités, évènements qui ont lieu sur la commune etc.

Le site Internet a récemment évolué. Lors de la bascule du site sur la nouvelle plateforme, les mails des personnes qui avaient demandé leur inscription ont été écrasés automatiquement. Ainsi, nous vous invitons à réitérer votre demande si vous souhaitez recevoir la newsletter.

Pour vous inscrire de nouveau, il vous suffit de vous rendre sur le site internet : www.ezy-reure.fr et de renseigner votre adresse mail dans la rubrique « Newsletter » qui se trouve en page d'accueil.

La tonte raisonnée

Cela fait maintenant quelques années que la ville d'Ezy-sur-Eure pratique la « tonte raisonnée » ou ce que l'on nomme également la « gestion différenciée ».

En effet, comme vous avez pu le constater, la tonte est effectuée de façon plus espacée dans certaines zones afin de favoriser la biodiversité. Cette pratique permet petit à petit à la flore locale de se développer et de réinvestir certaines pelouses.

L'effet a été quasi immédiat, et nous avons vu dès le début des espèces se réapproprier les lieux (carex, diverses orchidées, ...). Les pelouses non tondues ont ainsi le temps de fleurir ce qui permet le retour des papillons et d'autres insectes que l'on ne voyait plus ainsi que d'autres animaux (hérissons, chauve-souris, ...).

Le jury des « villes et villages fleuris » qui visite notre ville 2 fois par an et attribue les « fleurs » (2 obtenues en 10 ans, 1 en 2010 et 1 en 2016) a longtemps reproché à la municipalité de trop tondre ses espaces communs. Le jury a d'ailleurs décerné à la commune, en 2017, le prix de la « Préservation de l'environnement » du fait de cette pratique vertueuse.

Il faut également souligner que le Département de l'Eure est engagé depuis de nombreuses années dans une démarche forte vis-à-vis du développement durable et de la protection de l'environnement.

Les sites concernés par la tonte raisonnée (ou gestion différenciée) sont les suivants :

- Quai de l'eure : jusqu'à la fin de la floraison (une tonte est prévue début juillet),
- Val d'Huberville : route de la Couture en entrée de ville. Une tonte complète est prévue en cours d'année,
- la Digue : le dessus de la digue est tondu régulièrement par les agents de la mairie. Les pentes de chaque côté sont tondues deux fois par an,
- Place Julien Blomme : tonte régulière de l'espace central et du trottoir. Autour des cailloux la fréquence de tonte est plus espacée,
- usine Garceau : tonte des bords de clôtures uniquement,
- Fonds de Sassey : seuls les terrains de jeu, les bords de clôtures, un passage pour permettre les promenades, sont tondu régulièrement,
- La Petite Cité : tontes espacées entre les peupliers,
- ZAC de Coutumel : sauf pour les entreprises déjà installées,
- le lotissement des Prés Denis,
- HLM : Petite Cité, marronniers, Peupliers.

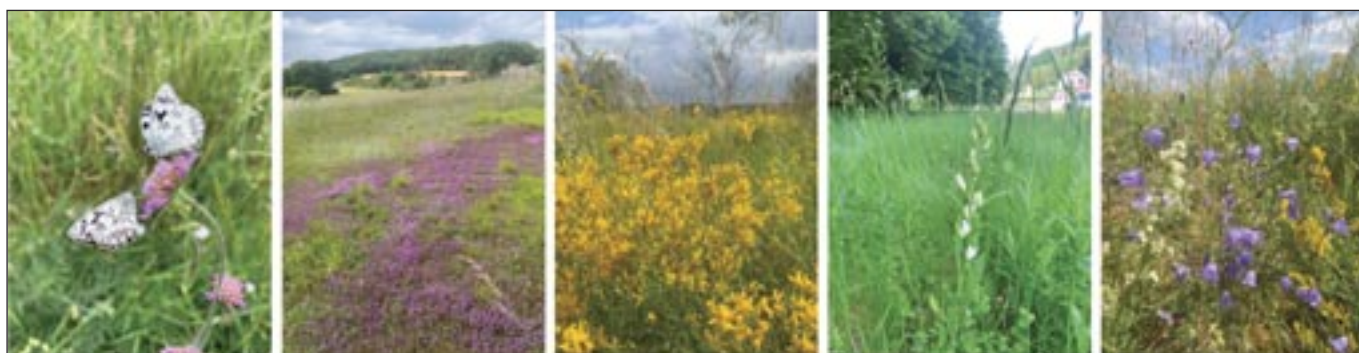

Préservons la biodiversité



Ici, la ville d'Ezy-sur-Eure pratique la tonte raisonnée



Déposez vos bouchons en plastique en mairie !

La mairie a récemment commandé auprès de l'association « Bouchons 276 » une box à bouchons.

Bouchons 276 est une association normande indépendante de tous réseaux nationaux qui vient en aide aux personnes porteuses d'un handicap en leur octroyant des aides financières pour l'achat d'équipements.

En 18 ans, l'association a déjà versé 738 729€ à 771 normands en situation de handicap. L'association a notamment aidé au financement d'un siège auto médicalisé pour le petit Nathan domicilié sur la commune.

Grâce à l'aide de Madame Virginie Montier, Présidente de l'association « En avant pour Nathan », les bouchons déposés en mairie seront ensuite apportés dans les entrepôts de Bouchons 276 afin de permettre leur recyclage. 1 tonne de bouchons recyclée rapporte 250€.

Tous les bouchons et couvercles en plastique sont collectés :

Bouchons de dentifrice, ketchup, chocolat en poudre, produits d'entretien, d'eau, de jus de fruits, de soda, de moutarde, de pâte à tartiner, de café soluble, de déodorant, de bain moussant, de lait, de lessive liquide.

Par ailleurs, les personnes en situation de handicap qui auraient besoin d'un soutien financier pour l'achat d'équipements ont la possibilité d'effectuer une demande d'aide à l'adresse suivante :

► www.bouchons276.com

L'association dispose désormais d'un local à Evreux Netreville
au 80 rue Gay Lussac.
Ce local est ouvert en semaine
de 9h à 12h et de 14h à 16h.



Des nouvelles des ruches de Jogeo !

Cela fait 1 an que des ruches ont été installées sur la commune par Geoffrey et Jonathan employés communaux au sein des espaces verts. Les abeilles ont pu passer l'hiver sans problèmes et sans être dérangées. Nos deux jardiniers ont eu la satisfaction de retrouver de très beaux couvains remplis d'œufs protégés, soignés et alimentés par une grande équipe de nourrices. Ils font, désormais, des visites pour tous, tout au long de l'année.

► **Vous pouvez les suivre dans leur aventure**
sur Facebook : les ruches de Jogeo Ezy-sur-Eure
et sur Instagram : les-ruches-de-jogeo



Médiathèque

EZYMÉDI@ L'ESSENTIEL(LE)

La médiathèque est ouverte et vous accueille aux horaires habituels. Les services de consultation sur place, informatiques ainsi que de copie et impression sont à votre disposition.

LES ÉVÈNEMENTS DU PREMIER SEMESTRE

X.PO#3 – Le numérique en médiathèque

X.PO, manifestation de promotion de l'usage et des outils numériques en médiathèque organisée en partenariat avec la Médiathèque Départementale de l'Eure, s'est déroulée du 16 au 30 avril sur la thématique Art et jeux vidéo.

Cette année Ezymédi@ a proposé des ateliers durant les vacances scolaires de printemps.



Un premier atelier Makey-Makey, encadré par un animateur de la Maison de l'Enfant et de la Découverte, a permis de créer un contrôleur de jeu vidéo à l'aide de matériaux de récupération. Création, bricolage et programmation ont remporté un franc succès lors des 2 sessions proposées en matinée.

Les jeunes participants ont pu tester leur création et découvrir l'émblématique Pac-Man qui n'a pas pris une ride !



Les animateurs de l'association Ici et Lab ont encadré un double atelier.

Invention et dessin de personnages qui ont été imprimés en 3D d'un côté ; et création de paysages en pop-up à l'aide d'une découpeuse vinyle de l'autre, chacun a ainsi créé son univers.

Ce double atelier a lui aussi remporté l'adhésion des participants qui sont repartis avec leurs créations.



« Invitation au voyage » par les 5^{ème} 6 du collège Claude Monet

La classe de 5^{ème} 6 du collège Claude Monet a exposé ses travaux sur les carnets de voyage du 1^{er} au 23 juin.

Un personnage, une destination, un voyage et l'indispensable carnet d'impressions et de souvenirs.

La Réunion, l'Espagne, Tahiti, la Thaïlande, Hawaï, l'Ecosse, les USA... l'évasion sous forme de tour du monde était à Ezy-sur-Eure.

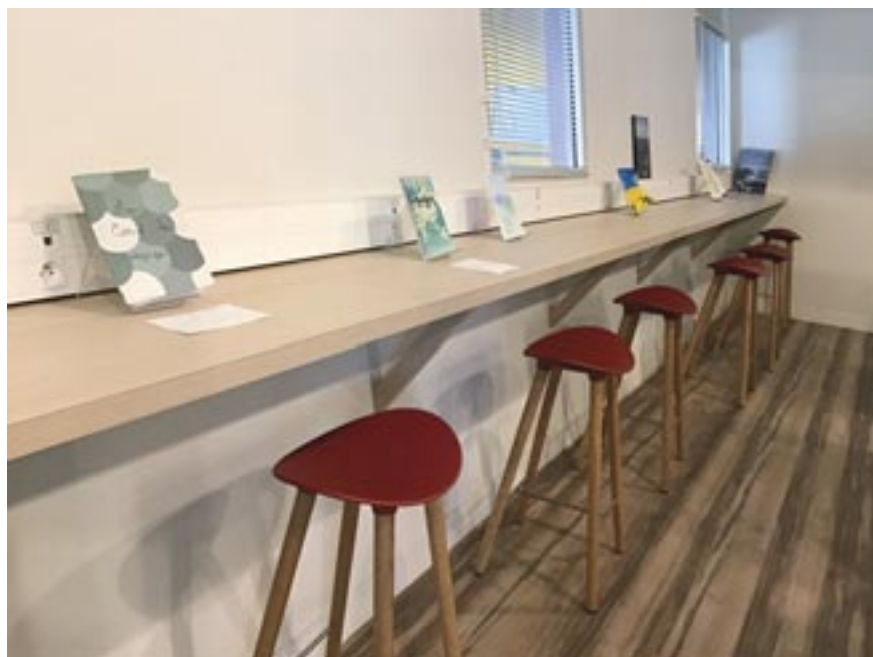

La table thématique Gustave Flaubert

Du 22 mai au 18 juillet : en lien avec l'exposition « Dans l'intimité de Flaubert » organisée par Le Musée des Peignes et Parures, la médiathèque a proposé une table thématique de certaines œuvres, de la correspondance ou de la vie de Gustave Flaubert.

A VOS AGENDAS

Cours informatiques seniors

Les cours informatiques seniors débiteront en septembre. Une réunion d'information aura lieu le vendredi 03 septembre. Pour toute information et inscription, prenez contact avec la bibliothécaire.

Rendez-vous :

- Samedi 02 octobre à 15h00 : Concert du duo d'électro-pop Rouennais « Christine » dans le cadre de Normandie Bib'Live (sur inscription)
- Du mardi 02 au samedi 20 novembre : la tant attendue exposition photo d'Ezyclic (entrée libre)
- Samedi 27 novembre 2021 à 18h : projection du film « Le grand bal » de Laetitia Carton dans le cadre du Mois du Film Documentaire, suivie de démonstrations de Danses Rock et d'une initiation à la danse en ligne par l'association ProviDanse.

Et bien sûr de nouvelles lectures, de la musique, des films...

Infos dons :

Les dons ne sont acceptés que sous certaines conditions et sous réserve de l'accord de la bibliothécaire (livres de moins de 5 ans, état neuf ; tous les livres jeunesse sont acceptés). Merci de prendre contact avant tout dépôt. Les DVD ne peuvent être acceptés pour des raisons de réglementation de droits de prêt.

Pour tous vos dons vous pouvez vous rapprocher du « Vestiaire de Bueil » au 06 24 68 77 31.

- **Coordonnées : Ezymédia**
Rue de la Petite Vitesse 27530 Ezy-sur-Eure
Tél. : 02 85 29 76 65
Email : mediatheque@villeezysureure.fr
Page facebook : Ezymédia

L. GUÉRY,
responsable de la médiathèque

Pêle-mêle du semestre



Festival premiers arrivés à l'école élémentaire



Interventions de scaphandriers à la station d'épuration Ezy-sur-Eure



Tag végétal
réalisé par le club ados



Cérémonie du 8 mai



Découverte
des côteaux d'Ezy-sur-Eure
avec Bon'Eure de Vivre



Réunion de concertation concernant l'éco-quartier



Exposition carnets de voyages du Collège Claude Monet



Le chef David GALLIENNE sur le marché d'Ezy-sur-Eure



Fête Parcs et Jardins



Assemblée Générale de l'association Ezy et son Histoire

Pêle-mêle du semestre



Concert de l'orchestre à l'école



*Permis cycliste et piéton :
230 élèves ont été sensibilisés
aux dangers de la route
par la Police Municipale*



Remises des livres et dictionnaires



Animation au restaurant scolaire à l'occasion de la fête des fruits et légumes



L'équipe de Saint-Vincent de Paul

École maternelle

Malgré la période compliquée que nous traversons avec la COVID 19 différentes manifestations ont eu lieu à l'école maternelle.

Tout d'abord le père Noël n'a pas oublié nos chères têtes blondes. Il les a gâtées comme tous les ans.

Au mois d'avril les cloches nous ont fait un petit coucou en déposant des œufs, lapins ou poussins en chocolat dans la cour.

Malgré les gestes barrières, les enfants continuent leur activités : vélo, découverte des propriétés de l'air...

Un grand merci à Geoffrey pour les superbes maquillages réalisés sur le temps de la pause méridienne pour le bonheur des enfants déjeunant au restaurant scolaire.

Nous avons aussi participé à l'évènement « Parcs et Jardins » en exposant quelques-unes de nos œuvres. Ce fut un grand moment de convivialité.



MP Devis Gratuit
27530 EZY sur EURE

**NETTOIE VOS CUVES
À FUEL ET À GASOIL**

DÉGAZE
DÉPOLLUE
NEUTRALISE
DÉCOUPE

TRANSPORT
LOCATION DE SURFACES

02 37 64 75 08 - 06 14 81 62 35

taxi Marc

Hôpitaux - Cliniques
Aéroports - Gares - Colis express
Transport d'enfants - CMPP
Transport de personnes à mobilité réduite

02 37 64 64 20

STATIONNEMENT
Garenes-sur-Eure - Ivry-la-Bataille

Optic 2000

2^{ème} PAIRE
à partir de
1€

3, rue Maurice Elet - EZY-SUR-EURE
02 37 64 72 81
Email : ezyoptique@hotmail.fr

EZY FLEURS

D. LESNÉ
Horticulteur
Fleuriste

02 37 64 62 18

13, rue Clovis de Vigny - 27530 Ezy-sur-Eure

+ ☎ = Livraison

florajet
NON FLEURISTE Projet

Pressing - Blanchisserie - Repassage

Au Lavoir d'Ezy

Nettoyage cuirs, tapis
Vente de bougies
et produits de senteur

Pressing nature

88, rue Aristide Briand
27530 EZY-SUR-EURE 02 37 64 74 78

ERM27

L'expert en affûtage industriel

**Affûtage - Vente
Fabrication d'outils coupants**

40 rue de la République - 27530 EZY-SUR-EURE
Tél : 02 37 64 60 39 - Fax : 02 37 64 70 55
email : erm27@orange.fr - www.erm27.fr

Nouveau Site web

Crêperie
Ferme de la Côte Blanche

OUVERT
Du mardi au samedi
midis et soirs

Rue de la Côte Blanche
27730 EZY SUR EURE
06 32 21 26 58

f Ticket Allocations tripadvisor

EZYLAKE
ESI
SKI & WAKE

FFSNW
Fédération Française de Ski Nautique et de Wakeboard

SKI NAUTIQUE - WAKEBOARD - BOUÉE

Infos, stages & events : contact@ezylake.com
Rue Pierre Mendes-France 27530 EZY-SUR-EURE
Tel : +33 7 82 20 00 31

Remise des livres et dictionnaires _____



À l'école maternelle



À l'école élémentaire

Remise des permis cycliste par la Police municipale _____



Le musée des Peignes et Parures



Il y a 200 ans en 1821 naissait GUSTAVE FLAUBERT à Rouen.

Pour célébrer le bicentenaire de ce célèbre normand le comité « Flaubert 21 » a lancé un appel à projet.

La vie de G. Flaubert recoupe la période faste du Musée. C'est ainsi que notre projet :

« Dans l'intimité de FLAUBERT »

a été retenu et labellisé. Cette manifestation est de portée nationale et nous sommes heureux qu'Ezy-sur-Eure y participe.

Nous avons mis à profit le confinement pour travailler et nous pouvons vous présenter sous un jour original cet auteur normand.

Gustave FLAUBERT avec ses romans Madame Bovary, Salammbô, l'Education Sentimentale, ou trois contes, fait partie des grands auteurs français. Mais c'est grâce aux milliers de lettres qu'il nous a laissé que nous avons décidé d'évoquer un Flaubert moins connu. Ainsi nous faisons

connaissance de sa famille, de ses amis, de ses amours de ses problèmes ;

Pour rendre l'exposition plus vivante, l'équipe constituée autour de notre commissaire d'exposition a développé :

- un accueil normand,
- une galerie de portraits,
- des installations.
- nous présentons en outre une série de peignes « REES » de 1805,
- la reconstitution de la grande salle de « CROISSET » son refuge près de Rouen,
- un aperçu de son voyage en Egypte avec Maxime Ducamp,
- quelques installations autour de la coiffure (musée oblige).

Voilà en quelques mots la présentation de l'exposition de l'année 2021 que nous serons très heureux de vous faire découvrir.

A bientôt.

Pour l'équipe du Musée,
A. MARTINAND-LURIN



Cette exposition sera de nouveau visible
du 18 septembre au 12 décembre 2021

Fête Parcs et Jardins

Sous un beau soleil, notre ville a accueilli en ce début juin la première fête « Parcs et jardins » au thème du jardin des sens.

Deux jours durant, les visiteurs sont venus très nombreux, près de 4000, sur les squares du centre-ville afin de découvrir et admirer les nombreux stands : végétaux, professionnels de la nature, producteurs locaux et de Normandie, artisans d'art. Pour le plaisir de tous, démonstrations et animations étaient au rendez-vous.

Quelle joie et quelle fierté sur le visage des écoliers, de la maternelle et élémentaire, guidant leurs parents vers l'exposition de leurs œuvres réalisées pour cette fête : dessins, peintures, découpages, collages, poèmes, tableaux...

Déambulant entre les stands, chacun a pu trouver une grande variété de végétaux rares ou insolites, plantes de milieux humides et aquatiques, vivaces, annuelles, grimpantes, aromatiques, plans potagers, arbustes de collection... Pour notre plus grand plaisir, plusieurs paysagistes montrant leur savoir-faire ont proposé la mise en valeur de nos jardins, mais aussi des

techniques particulières ont été présentées par des professionnels telles la permaculture, l'usage du miscanthus, la lutte contre les frelons ... Deux passionnés ont fait visiter les « ruches de JOGEO », partageant leur expérience avec un nombreux public.

Partageant également leur savoir-faire, de nombreux artisans d'art ont présenté leurs créations, parfois uniques ; libellule, peigne géant, décors de jardin en fer ou en bois, vannerie, girouettes ont dévoilé leurs atours.

Mais que serait une fête sans la gourmandise ? Friandises, miel, biscuits, fruits confits, spécialités irlandaises bio etc., s'alignaient aux côtés de produits naturels originaux à base d'ortie, de sève de bouleau, huile de lin... pour le bien être.

Enfin quelques animations ont permis d'agrémenter ces journées : musicale par Pierre Jocelyn et Gérard Polo le samedi, baptêmes poneys par le centre équestre des Vieilles Ventes. Notons aussi que le club photo Ezy Clic, LEz'Arts et Passion Bonsaï ont également attiré de nombreux visiteurs.

Les organisateurs remercient chaleureusement l'amicale des sapeurs-pompiers, le comité des fêtes et Bon'Eure de vivre pour leur prêt de matériel. Remerciements également aux services techniques et espaces verts pour la réalisation paysagée de leur jardin des sens et la mise en beauté du site.

M.C.et J.M. BRUNET



EZY-SUR-EURE 19 sept

COURSE DE

CAISSES À SAVON

inscription au plus
tard le 31-08-2021



INFOS ET INSCRIPTIONS (dans la limite des places disponibles):
02 37 64 73 48 - comitedesfetesezysureure@gmail.com
Organisé par le Comité des Fêtes et les Services Municipaux d'Ezy-Sur-Eure





Comité des fêtes

Après un an d'absence forcée, le comité des fêtes revient gonflé à bloc.

Trois manifestations sont prévues avant la fin de l'année.

LA FÊTE DU VILLAGE DU 14 JUILLET

Nous conserverons l'esprit familial de cette fête, initiée depuis quelques années avec la présence des jeux en bois et de structures de jeux gonflables tout l'après-midi du 14 juillet. En soirée, nous pourrions partager un repas préparé par le food-truck Zebra 3 qui sera présent sur place. Vous pourrez aussi profiter de la buvette du comité des fêtes.

Les Jazzdiniers nous accompagneront en musique de 16h à 21h30 !

La soirée se terminera autour du traditionnel feu d'artifice tiré au Pré aux lisses à 23h.

LA COURSE DE CAISSES À SAVON

que vous attendez tous et qui aura lieu le **19 septembre**.

Nous attendons quarante véhicules pour cette deuxième édition.

La matinée sera consacrée à la présentation des véhicules et des équipes puis ensuite aux essais. L'après-midi, ce sera la course puis la remise des prix.

Il sera possible de se restaurer sur place à partir de midi.

LE MARCHÉ DE NOËL

reviendra naturellement dans son format habituel, nous l'espérons tous.

Vous retrouverez les traditionnels chalets et de nombreux exposants, une grande tombola, mais pourrez aussi profiter de la restauration et la buvette afin de ne rien rater des animations variées proposées pendant toute la durée du marché par nos dynamiques associations locales.

Comme vous le constatez c'est donc avec de nombreux projets que le comité des fêtes aborde cette nouvelle période !

Bel été à tous et venez nombreux participer à ces manifestations.

N'hésitez pas à nous contacter pour rejoindre notre belle équipe !

L'équipe du comité des fêtes d'Ezy-sur-Eure

Contacts :

Facebook : cdf Ezy-sur-Eure

Instagram : comitedesfetesezysureure

Email : comitedesfetesezysureure@gmail.com





FORUM des ASSOCIATIONS D'EZY-SUR-EURE

Ouvert au public de 14h00 à 18h00



© Pixabay

Samedi 4 Septembre
Salle d'Activités Communale
Ezy-sur-Eure

Bon'Eure de Vivre



BON'EURE DE VIVRE ET VOUS

J'ai descendu dans mon jardin...

S'il est une activité de Bon'Eure de Vivre qui a snobé le confinement, c'est le JARDINAGE AU PONT ST JEAN ;

Peut-être avez vous lu dans la presse des articles sur les « jardins partagés ». Un espace où l'on peut jardiner, profiter des plants en surplus du voisin, de ses conseils et expériences potagères. Un espace où malgré le travail à fournir, on respire au rythme de la nature, où l'on fait le vide dans sa tête, où l'on explore le temps présent...

Prendre soin des plantes, c'est s'occuper de soi. Hé oui, outre le fait de manger des produits sains, le jardinage réduit les risques cardio-vasculaires de 30 à 50 % et préserve la qualité de vos os. Trois heures et demi de jardinage, c'est 1 000 kcal en moins, soit ce que l'on perd en courant deux heures !

Au Pont St Jean, beaucoup de parcelles sont en friche. Quel dommage ! Ce n'est pas évident de trouver le temps, mais avec Jean-Claude, la tâche est partagée. Si les lundis et mercredis ne conviennent pas à cause de l'activité professionnelle, il y a moyen de s'y retrouver à d'autres moments. Plus nous serons nombreux, plus ce sera facile de s'organiser et plus le plaisir sera grand.

Jardinage, amitié, papotages, convivialité, partage, c'est l'esprit de Bon'Eure de Vivre.

Et pour aller au Pont Saint Jean ?... Et bien empruntez le dernier sentier balisé : le tour d'Ezy. C'est le sentier balisé en jaune dont vous trouverez le plan soit à sur le panneau du départ sur le parking de la salle des fêtes, soit en topo guide à la mai-

rie, ou encore sur notre site. Ce sentier regroupe au final 3 parcours, sur la colline, sur la voie verte et le long de l'Eure. Chacun peut trouver son bonheur et son rythme en découvrant à chaque saison une vue différente.

Le chemin sur la colline suit le Parcours botanique, circuit qui permet de se familiariser avec notre flore si particulière des coteaux crayeux. Des panneaux thématiques et des pupitres permettent d'identifier les espèces et c'est une belle découverte à faire avec les enfants. Actuellement en réhabilitation avec la mairie d'Ezy et l'ONF il devrait être finalisé prochainement.

Nos activités ont été réduites au minimum cette année mais entre 2 confinements Richard Buhan a emmené des groupes admirer le lever du soleil en janvier, puis le coucher du soleil en juin.

Les randonnées du mardi et du jeudi vont reprendre doucement début juillet, en

fonction évidemment des jauges et autres contraintes. Vous trouverez toutes les informations nécessaires sur notre site internet.

Et puis, si tout va bien, ne manquez pas le fabuleux rallye pédestre de Bon'Eure de Vivre, un rendez-vous qui dure depuis plus de 20 ans, l'occasion de se retrouver en famille, de s'amuser et de découvrir de façon ludique une région toute proche et méconnue. Cette année il aura lieu le **26 septembre** à Aunay sous Crécy.

Enfin quelques vers de Victor Hugo pour résumer ce qui précède :

*Un petit jardin pour se promener
et l'immensité pour rêver*

*A ses pieds ce qu'on peut cultiver et cueillir
Sur sa tête ce qu'on peut étudier et méditer
Quelques fleurs sur la terre,
Et toutes les étoiles dans le ciel.*

Denise et Laurence



Ézy et son Histoire



L'association sort de son confinement comme ses membres telle une rose ouvre ses pétales pour accueillir le soleil, les gouttes de pluie et les sourires.

Toutes les manifestations ont été annulées mais les contacts ont été gardés avec François Frédéric GUY, la troupe de théâtre de M. Turpin, les conférenciers.

Nous sommes prêts pour la renaissance... dès ce jour de mai où j'écris ce petit mot. Ainsi nous préparons notre stand pour la fête des parcs et jardins sur le jardin de Brensbach les 5 et 6 juin.

Cette fête sera passée lorsque vous recevrez le bulletin mais vous en aurez entendu parler.

Sera également passée notre assemblée générale au cours de laquelle nous aurons défini le programme pour la période septembre 2021 – juin 2022 avec concert, pièce de théâtre, conférences, édition de Cahiers...

Nous vous informerons tous, Ézéens et voisins, de notre programmation par le biais du site internet de la commune et de l'affichage.

Au moment de préparer votre sac de voyage pour un temps de ressourcement estival, pensez à y inclure nos « Cahiers et livres », ils sont disponibles à la Maison de la presse d'Ézy-sur-Eure, à la Mairie ou à l'accueil du magasin Carrefour à Saussay. Bon été à chacune et chacun sans relâchement concernant les mesures sanitaires toujours indispensables.

Protégeons-nous – vaccinons-nous tous.

Claude ROUGERON

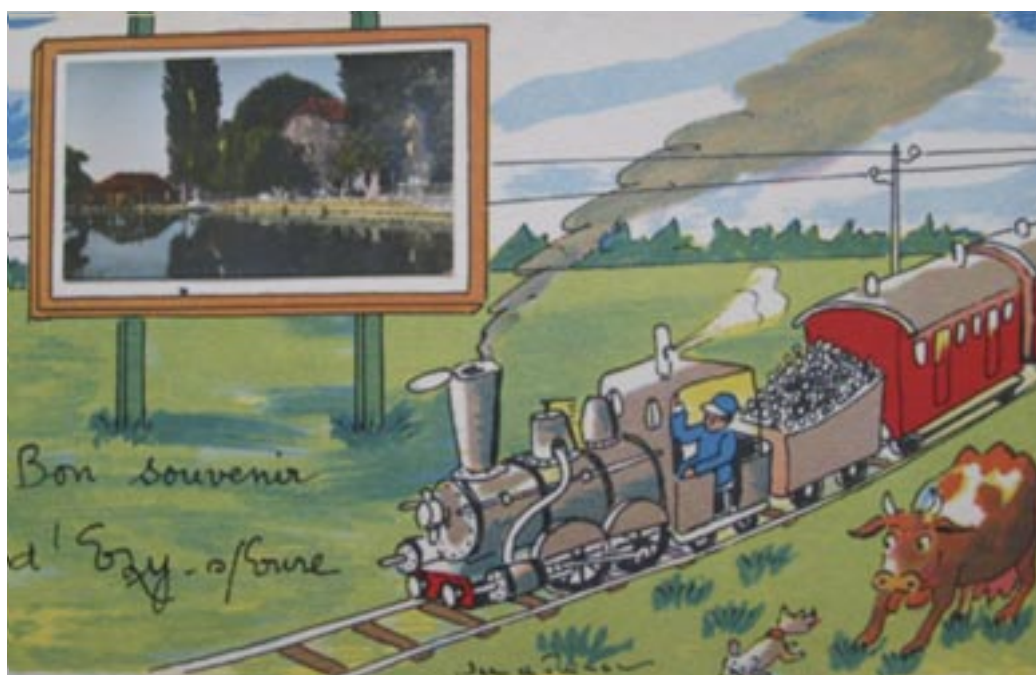

Les Amis du musée du Peigne

Pour répondre à la situation sanitaire due à la Covid 19, l'assemblée générale de l'association s'est effectuée par correspondance.

Le 6 février, les membres du bureau ont dépouillé les bulletins et constaté que ce mode de vote avait été largement apprécié des adhérents, puisque sur les 82 inscrits, 60 avaient répondu, dépassant ainsi largement le quorum imposé par les statuts.

Toujours pour la même cause, les sorties prévues ont été annulées (château de Monte Cristo et excursion à Amiens) ainsi que 2 manifestations sur le site du musée du Peigne (démonstration de fabrication de peigne par imprimante 3D en février et la Murder Party fin mai, les protagonistes n'ayant pu se réunir pour la préparer pendant le confinement).

Seule, la manifestation « Parcs et Jardins » a pu avoir lieu, mise en place de main de maître par Marie-Claude et Jean-Marie BRUNET, accueillant plus de 4.000 visiteurs.

L'exposition « Dans l'Intimité de FLAUBERT » a été entièrement réalisée par Martine et Dominique XAVIER qui ont encore fait preuve de beaucoup d'imagination et de goût pour la rendre attractive et accessible à tous.

Nous espérons pouvoir maintenir en octobre la sortie à Rouen et la visite de la maison natale de FLAUBERT qui héberge le musée Flaubert et celui de la médecine, afin d'assurer la continuité de l'exposition temporaire du musée du Peigne.

Nous avons agrémenté le rayon de produits dérivés de la boutique du musée du Peigne, d'un nouveau petit magnet, carré cette fois-ci.

Nous espérons vivement, comme tous, reprendre le cours normal de nos activités dès que cela sera possible. Mais il faut encore rester vigilant.

Suzanne BIEUVILLE

Le Club de l'Amitié



L'isolement, source de vulnérabilité pour les seniors du Club de l'amitié.

Beaucoup de personnes âgées souffrent déjà d'un véritable isolement au quotidien, bien avant cette crise que nous traversons non sans mal (éloignement des proches, peu de contacts avec le voisinage, ...).

C'est pourquoi, en temps normal, le Club de l'amitié d'Ézy-sur-Eure a pour objet d'animer un groupe de préretraités et de retraités de 50 ans et plus, pour leur permettre de maintenir une activité, des liens sociaux et d'organiser des loisirs.

Or, depuis 1 an, la pandémie est venue mettre à mal des habitudes bien ancrées, une routine précieuse à nous, seniors du Club de l'amitié d'Ezy. D'ailleurs, beaucoup ont eu du mal à supporter le principe d'isolement qui a engendré un très fort sentiment d'abandon pour celles et ceux, parfois, déjà très fragilisés.

Aussi et afin de les accompagner durant ces périodes de confinement, nous leur proposons une liste non exhaustive de sites internet, pour les guider dans leurs recherches d'occupations.

1. Une initiation à l'informatique

<https://www.francenum.gouv.fr/comprendre-le-numerique/cours-dinformatique-gratuits-en-ligne-pour-debutants>

2. Des visites culturelles virtuelles sans sortir de chez soi

<https://www.parisinfo.com/ou-sortir-a-paris/infos/guides/vsites-virtuelles-paris>

<https://www.geo.fr/voyage/coronavirus-10-musees-a-visiter-en-ligne-200242>



<https://www.operadeparis.fr/actualites/spectacles-de-lopera-de-paris-a-redecouvrir-en-ligne>

3. Des sites internet dédiés à l'animation d'activités spécifiques pour les personnes âgées :

<https://www.famidac.fr/?Animations-pour-personnes-agees-ou-handicapees>

<https://www.notretemps.com/jeux>

4) D'autres idées de loisirs issues d'autres sites non spécialisés

<https://www.jigsawplanet.com/?rc=play&pid=251794f19e8e>

<https://dessinemoiunehistoire.net/coloriage-artiste-peintre/?fbclid=IwAR1rJrQvZDzO0Q0k0x8mbdHErnJWkgH4mGfT487ssis43nzdMfKc0bt5ec>

<https://www.justcolor.net/fr/>

<https://fr.boardgamearena.com/startwannaplay>

Alors, dans l'attente de nous revoir et fêter dignement tous ensemble le déconfinement, nous donnons rendez-vous à nos seniors très prochainement.



Les Majorettes

Malheureusement cette année nous n'avons pas pu faire grand chose.

Mais dès que nous nous sommes vus pour faire des entraînements, nous nous sommes retrouvés dans la joie et la bonne humeur.

J'espère que l'année prochaine sera meilleure et sans coupure pour pouvoir remettre costumes, maquillages et paillettes...

Nous avons participé le **26 juin 2021** à la Fête du Sport et du Handisport au Dianetum d'Anet.

Nous serons peut-être présentes au 14 Juillet pour vous emmener voir un beau feu d'artifice.

J'espère pouvoir vous voir l'année prochaine au forum des associations.

Tous nos cours se feront à l'Espace Culturel et Sportif d'Ezy-sur-Eure :

Le lundi de 17h à 18h pour le groupe baby

Le mercredi de 17h à 19h pour le groupe des moyennes

Le mercredi de 17h à 20h pour le groupe des grandes

Le jeudi de 17h à 18h30 pour le groupe des petits

► Pour tous renseignements vous pouvez contacter

La présidente, Mme Anguignac au 02 37 64 73 33

La secrétaire, Mme Laporte-Anguignac au 06 27 36 94 25

En Avant pour Nathan



Début mai, Nathan s'est rendu au centre ESSENTIS à Barcelone, avec ses parents, pour y suivre 15 jours de stimulation intensive. Ce centre a été créé il y a 10 ans environ, par un ostéopathe français.

Il s'est entouré d'une équipe pluridisciplinaire (30 thérapeutes), formés en Europe et aux USA. Ils parlent tous français.

Plusieurs particularités dans ce centre : l'utilisation de matériels spécifiques à la stimulation neuro/musculaire des personnes handicapées (table vibrante entre autres), cette technique permet, par ailleurs de traiter la fibromyalgie. Centre en perpétuel travail de recherche. Participation active à des conventions partout dans le monde. Autre spécificité du centre, c'est le côté intensif de la thérapie (4h par jour). Du lundi au vendredi (protocole inexistant en France à l'heure actuelle). Le patient passe par divers ateliers, dans lesquels sa posture, son handicap, et ses symptômes sont évalués par les différents membres de l'équipe. Le format de cette thérapie repose sur le diagnostic réalisé par l'équipe de thérapeutes, mais également en fonction des attentes des parents.

Et les progrès ont été significatifs ! Dès le deuxième jour, Nathan se déplaçait déjà en déambulateur, équipé d'attelles et chaussures médicalisées (prescrits et fournis sur place). Il était super content de découvrir de nouveaux horizons. Les exercices réalisés là-bas complètent ceux pratiqués en France, via le CAMSP, et la kinésithérapie « MFDK ».

Compte-tenu des nets progrès réalisés, nous envisageons d'y retourner en fin d'année. D'ici là, nous continuerons à faire travailler Nathan à la maison, en suivant les exercices expliqués par les praticiens du centre.

Nous remercions l'ensemble de l'équipe de thérapeutes du centre ESSENTIS ainsi que toutes les personnes qui nous ont permis de participer à ce stage

Ce stage, ainsi que l'ensemble des dispositifs médicaux sont totalement à notre charge. Si vous souhaitez nous aider, voici les prochaines manifestations :

- Opération « En Avant Pour Nathan », du 15 juin au 31 août 2021

- Balade moto + concert, le 18 septembre 2021

- Concert + repas, le 23 octobre 2021 (sur réservation)

- Tournoi ping-pong (date à venir).

Nous travaillons avec le pôle famille d'Anet et le centre de loisirs d'Ivry-la-Bataille, qui organiseront une journée sur le thème du handicap en novembre prochain. Et depuis quelques semaines nous faisons le relais entre la mairie d'Ezy et l'association BOUCHONS276 à Rouen pour la collecte de bouchons.

► Pour nous suivre :

Site : www.enavantpournathan.fr
et Facebook : En avant pour Nathan

LES PARESSEUX - CONCERT POP ROCK
AVEC LA PARTICIPATION DE PATRICK NYLIEN



SAMEDI 23 OCTOBRE 2021
SALLE DES FETES D'EZY SUR EURE – A PARTIR DE 19H30

CONCERT + REPAS
(APERITIF / POULET BASQUAISE
FROMAGE / DESSERT / CAFE)
ADULTES : 25 EUROS
ENFANTS (DE 5 A 12 ANS) : 12 EUROS
(COLORIAGE, JEUX ET MAQUILLEUSE)



RESERVATIONS AVANT LE 08 OCTOBRE, EN LIGNE
<https://bit.ly/soireepournathan> OU PAR TELEPHONE : 06.79.00.23.06

LES BENEFICES SERONT REVERSES A L'ASSOCIATION EN AVANT POUR NATHAN AFIN DE FINANCER DES SOINS MEDICAUX

RESERVATIONS A PARTIR DE 17H00. CARRÉ FOUR MARKET ET BOUTIQUE TRAITER POUR LA SOIRÉE AVEC UN DÉJEUNER POUR LES PERSONNES QUI NE PEUVENT PAS SE DÉPLACER. LES PAYSANNS

Don du sang



La COVID-19 fait toujours partie de notre quotidien et de nos vies.

Cette pandémie a eu de lourdes conséquences sur le don du sang : sur l'ensemble de la France, une chute des dons est constatée, alors que les besoins restent identiques. Au niveau de notre secteur (Ezy, Ivry, Bueil, La Couture, Garennes), nous avons réussi à maintenir les 10 collectes prévues en 2020 et les 4 collectes prévues en 2021, le nombre de donneurs est malgré tout en baisse par rapport aux années précédentes, surtout les nouveaux donneurs. A Ezy, en décembre dernier, 80 donneurs étaient attendus, seuls 76 se sont présentés.

Petit rappel : pour donner il faut avoir entre 18 et 70 ans, peser au moins 50 kg et être en bonne santé. Pour assurer une meilleure fluidité dans le parcours de don et éviter trop d'attente pour le donneur, l'Etablissement Français du Sang demande de prendre rendez-vous (mon-rdv-dondesang.efs.sante.fr).

Il ne faut pas hésiter à consulter régulièrement ce site de rendez-vous, une collecte peut afficher complet un jour et, quelques jours plus tard, des créneaux se sont libérés suite à des annulations. Il est toujours possible de tenter sa chance en se présentant le jour de la collecte, il y a toujours des places vacantes laissées par des donneurs distraits.

En collecte, les mesures barrières sont respectées pour que les donneurs puissent profiter d'un moment chaleureux en toute sécurité. La collation est fournie par l'EFS avec des produits sous vide, nous ne désespérons pas de reprendre la main avec des produits frais, dès que les mesures sanitaires seront allégées

► **Site de l'EFS :** dondesang.efs.sante.fr pour plus d'informations

DATES DES PROCHAINES COLLECTES :

Le mardi 24 août à La Couture-Boussey

Le mardi 28 septembre à Ivry-la-Bataille

Le vendredi 5 novembre à Garennes-sur-Eure

Le lundi 6 décembre à Ezy-sur-Eure

Il y a urgence: nous avons besoin de vous pour sauver des vies !

► **Association pour le Don du Sang Bénévole du Plateau et de la Vallée d'Eure**
Siège Social :

6 rue Anatole France - 27780 Garennes-sur-Eure

Tél. 02 32 36 55 73

Site : <https://dondusang27.monsite-orange.fr/>

Email : dondusang27@orange.fr

PlaNETh Patient

Avec le soutien de l'Agence Régionale de Santé, l'association PLANETH Patient a été créée pour franchir une nouvelle étape dans le développement de l'Éducation Thérapeutique du Patient (ETP) en Normandie.

JE SUIS CONCERNÉ PAR LA MALADIE CHRONIQUE

Aujourd'hui, 20 millions de Français vivent avec une maladie chronique : diabète, maladie respiratoire, maladie cardiovasculaire, obésité, cancer, etc.

L'éducation thérapeutique permet de mieux vivre le quotidien avec la maladie.

Vous pouvez bénéficier d'un programme d'éducation thérapeutique quel que soit votre âge ou votre maladie chronique.

Si vous le souhaitez, vos proches peuvent être associés à un moment du programme. Peu importe le stade et l'évolution de la maladie, un programme d'éducation thérapeutique peut s'envisager dès l'annonce du diagnostic ou à tout autre moment du traitement ou de l'évolution de la pathologie.

« L'éducation thérapeutique du patient est définie comme l'aide apportée aux patients et/ou leur entourage pour comprendre la maladie et les traitements, collaborer aux soins et prendre en charge leur état de santé, afin de conserver et/ou améliorer la qualité de vie. C'est un processus par étapes, intégré aux soins et mis en œuvre par différents professionnels. Il s'agit de l'articulation d'activités organisées de sensibilisation, d'information, d'apprentissage et d'accompagnement psychosocial concernant la maladie, le traitement prescrit, les soins, les institutions de

soins et les comportements de santé et de maladie du patient (OMS, 1998) ».

L'éducation thérapeutique est une solution pour accompagner ces personnes.

L'éducation thérapeutique est une solution pour accompagner ces personnes.

BÉNÉFICES DE L'ÉDUCATION THÉRAPEUTIQUE

- Se fixer des buts à atteindre et faire des choix
- Adopter un mode de vie adapté
- Prévenir des complications et éviter l'hospitalisation
- Être mieux compris par son entourage
- Comprendre la maladie et le traitement
- Adopter l'alimentation en se faisant plaisir
- Retrouver confiance en soi

► **Nous contacter : PlaNETh Patient**

10, rue des Grands Renard - 27200 Vernon

Tél. 07 50 56 75 02

Email : info27@planethpatient.fr

L'Ez-Arts



Que dire de nos activités pour cette saison à nouveau chaotique ? Ce qui est certain, c'est qu'elles nous ont manqué. Ce sont souvent les adhérents qui en parlent le mieux, ces quelques témoignages le prouvent :

« La passion du dessin commence souvent par un griffonnage ... Ensuite arrive la nécessité de mieux maîtriser les coups de crayon ou de pinceaux. C'est à ce moment là que l'on rencontre l'association L'Ez-Arts qui nous valorise et nous aide à progresser ! » CA

« Créer à l'atelier permet de sortir de soi... et de chez soi... pour mieux y revenir » EJ

« En visitant un salon L'Ez-Arts j'ai admiré les œuvres exposées. Je me suis dit : « pourquoi pas moi » ? Je ne regrette rien c'est un plaisir de modeler la terre avec une équipe très agréable. On oublie tout et c'est une détente assurée, plus les années passent plus on a envie » GB

« Prendre un pinceau dans la main
Pour révéler nos pensées
Pour se donner confiance en soi
Prendre une toile devant soi
Prendre un pinceau dans la main
Et pour la première fois
Mélanger les couleurs de son choix
Faire parler son cœur qui explose de joie
Prendre un pinceau dans la main
Regarder enfin vers demain
S'extasier devant le résultat
Et oublier tous ses tracas... » MA

« Allez ! ça recommence ! j'ai les doigts qui me démangent ». Si comme moi, vous ressentez cette sensation, pas besoin de courir chez le médecin. Il suffit de vous inscrire au cours de terre de L'EZ-ARTS !

Pendant deux heures, dans une ambiance bienveillante et décontractée, les mains malaxent, caressent, tapotent cette terre qui au fil du temps deviendra la création unique qui fera votre fierté. Cette activité qui demande sens de l'observation, concentration, imagination et parfois un brin de folie, est le reflet de nos états d'âme et permet d'exprimer librement notre personnalité.

Allez-y ! osez et vous ne pourrez plus vous en passer. » MD



Stage peinture adultes



Cours de dessin/peinture enfants



Stage portrait adultes



Stage terre adultes

L'espoir fait vivre !!!

Et notre association continue grâce à nos adhérents à créer et à faire perdurer celle-ci.

Merci à vous toutes et tous pour votre soutien.

L'horizon se dégage.... et la reprise s'éclaircit !

Nous vous attendons nombreux en septembre pour créer, échanger et rire ! Le meilleur remède !!!

A très vite

L'équipe L'Ez-Arts

Les Petits de Mamou

« Les Petits de Mamou » est une association qui réunit des Assistantes Maternelles Agréées qui mettent en commun leur savoir faire. Nous nous retrouvons deux fois par semaine ; le mardi à Croth et le vendredi à Ezy ; de 9h30 à 11h30. Ces moments de rassemblement permettent aux enfants une approche de ce qu'est la vie en collectivité et les préparent en douceur à l'entrée à l'école. Au programme de ces matinées, des activités manuelles, de l'éveil corporel et musical, mais également des sorties à la bibliothèque, dans des parcs de jeux et des échanges inter-générationnels à la maison de retraite d'Anet.

Si vous êtes assistante maternelle et que vous souhaitez nous rejoindre ou, si vous êtes à la recherche d'une assistante maternelle agréée qui fera partager ces moments à votre enfant contactez-nous.

► **Présidente : Amandine au 06 12 57 36 79**
Association « Les Petits de Mamou » 02 73 01 00 85
Siège social : Mairie de Croth - Place de la Mairie - 27530 Croth

Ezy Kid'Z



Une année blanche enfin presque...

Les années se suivent et ne se ressemblent pas, cette année nous comptons 8 membres au bureau !! Le contexte sanitaire a quelque peu anesthésié notre motivation mais n'en est pas venu à bout !!

Un membre du bureau a pu animer des ateliers de recyclage pour les élèves de l'école élémentaire.

Les ventes de chocolats et des sacs isothermes à l'effigie des dessins des enfants nous ont maintenus éveillés.

Merci à nos adhérents qui nous ont soutenus malgré un contexte sanitaire qui présageait une année pauvre en événements.

En cette fin d'année, nous sommes heureux de pouvoir proposer une billetterie subventionnée à nos adhérents au Parc Adventure Land de Magny en vexin afin de profiter en famille des loisirs retrouvés.

Nous préparons activement l'année prochaine pour pouvoir vous retrouver durant les différents événements.

Nous vous donnons rendez-vous au forum des associations en septembre et vous souhaitons d'agréables grandes vacances !!

► **Email : ezykidz@gmail.com**
Facebook.com/pages/EZY-KidZ/159236114218252?fref=ts

Club Ezy Clic

Le club photo Ezy Clic à été créé en 2018. Il est composé d'une vingtaine de photographes amateurs de tous niveaux.

Nous nous réunissons tous les mardis soir de 20 heures à 22 heures pour des réunions de partage de connaissance. Un tuto de 15 à 20 minutes est projeté et il est ensuite mis en pratique dans des ateliers. Lors de ces ateliers les plus sachant aident les autres.

En cette fin d'année après le déconfinement nous avons fait une exposition de nos photos lors de la fête des Parcs et Jardins, nous exposerons également au mois d'octobre dans la salle d'exposition à côté du musée du Peigne pour une expo commune aux trois clubs photo de notre région et enfin une exposition sur le thème de la musique dans la médiathèque au mois de novembre.

Nous serons présents le **4 septembre** au forum des associations à Ezy-sur-Eure.

► **Pour tous renseignements**
Email : clubezyclic@gmail.com
ou 06 84 81 90 86



A Petits Pas



« A PETITS PAS, plus qu'une Ecole de danse, c'est l'école de la vie... 28 ans que l'association existe, après cette douloureuse période de pandémie avec ces gros moments de doute, l'envie de continuer à partager de beaux moments de danse est revenue ! Alors nous espérons de tout cœur que les prochaines années continuent de nous apporter autant de bonheur et de moments de partage autour de la danse ! Continuez petits et grands à donner autant pour vivre à fond votre passion.

Aujourd'hui, nous avons 14 groupes de danse et 250 élèves répartis soit en section loisir soit en section compétition. Sandrine MORICE est notre professeur et chorégraphe. Elle assure les cours de danse Jazz et la danse étude, elle crée et met en scène tous les spectacles et les compositions chorégraphiques des concours de danse. A ses côtés des élèves ont souhaité venir l'aider avec les enfants pendant les cours de danse et durant les répétitions des galas.

Prochaine saison 2021-2022 : Les inscriptions aux cours de danse Modern'Jazz auront lieu le **samedi 4 septembre 2021** au gymnase de l'école primaire. Si vous souhaitez inscrire votre enfant, contactez-nous pour réserver votre place soit par Email : apetitspas27@gmail.com, soit par téléphone au 06 19 02 56 85.

Présentation des cours de Modern'Jazz au sein de l'Association :

La Section Loisir :

- les 3/6 ans. C'est l'éveil au jazz : travail de la motricité, de l'écoute musicale, du rythme, de l'espace et approche de la technique Jazz.
- les 6/10 ans. C'est l'initiation au jazz : apprentissage des fondamentaux du jazz, travail de la musicalité, du mouvement, développement du sens artistique et premiers ateliers d'improvisations. Les élèves ont la possibilité de faire 1 ou 2 cours / semaine.
- les ados, jeunes adultes et adultes. C'est le perfectionnement du jazz : barres à terre, ateliers d'improvisations, développe-

ment du vocabulaire et de la technique jazz, apprentissage de variations chorégraphiques. Deux cours par semaine sont nécessaires pour enrichir les acquis.

La section compétition :

Le travail y est rigoureux, les axes de travail les plus importants sont la technique, l'interprétation, l'artistique et la musicalité. Ces groupes participent à des compétitions départementales, régionales, nationales et internationales. Cette section est composée de 5 Master'Class.

A Petits Pas c'est aussi 1 compagnie préprofessionnelle composée de 14 danseuses. Toutes ces élèves ont été sélectionnées pour leurs capacités techniques, leur sensibilité artistique ou encore pour leur qualité d'interprétation. Le but de cette Compagnie est d'amener encore plus loin nos danseuses dans l'univers de la danse, en les faisant participer à de grandes compétitions, à des événements artistiques qui peuvent être un tremplin vers le monde professionnel pour celles qui souhaitent en faire leur métier.

La présidente : Karine VERMANDER



Handball



Les liens au club de Handball d'Ezy-sur-Eure – Saint-André de l'Eure – Anet sont forts, car malgré cette crise sanitaire, nous avons été assez nombreux à rejoindre les terrains en cette fin de saison 2020/2021.

Les ambitions pour cette nouvelle saison avaient de quoi nous faire rêver à Ezy-sur-Eure : l'équipe 1 masculine en régionale (R3), l'équipe 1 féminine en pré-région, des jeunes revenus en nombre en ce début de saison... et puis fin octobre, nous avons été coupés dans notre élan. Enfin, suite à ce 2^{ème} confinement, début février la fédération nous a stoppé en annonçant le gel définitif de l'ensemble des compétitions amateurs. Le coup de massue pour tous les handballeurs !

Une fois ce triste bilan mis de côté, les points un peu plus positifs : nous avons encore un socle assez solide dans certaines catégories.

En effet, nous avons fièrement mis en avant nos jeunes moins de 13 féminine l'année dernière, en finissant à la tête du championnat départemental. Tout ce petit groupe a été propulsé cette année en moins de 15 en devant surclasser certaines de nos filles pour maintenir l'effectif. Une belle préparation qui, malheureusement, n'aura pas servi cette année. Notre belle consolation : 3 jeunes filles de cette équipe sont sélectionnées pour intégrer l'équipe du comité départemental de l'Eure, 2 pour le groupe 2007 et 1 pour le groupe 2008. Les rencontres inter-comité pour ces catégories ont eu lieu le 27 juin à Saint Marcel.

Concernant le groupe des garçons, nous avons rencontré la même situation : très bon groupe, belle préparation et pour eux également, la déception de ne pas avoir pu se confronter. Mais, comme pour nos filles, 2 jeunes garçons ont été appelés à rejoindre le groupe de préparation du comité. Affaire à suivre !

Du point de vue des chiffres : 80 dépôts de dossier de licence, toutes catégories confondues. Avec cette « drôle » de saison, nous ajustons nos cotisations pour l'année prochaine. Nous proposons une aide financière pour le renouvellement des membres et le comité de l'Eure doit nous aider pour les nouveaux licenciés. Rendez-vous le **4 septembre** au forum des associations à Ezy-sur-Eure.

-En clair, une année avec ses joies, mais également ses peines.

C'est avec beaucoup de tristesse que début avril, Eric Dumont, membre, encadrant, accompagnateur et surtout pilier du club, nous a quitté. Il faisait partie des plus anciens du club et restera dans les mémoires de tous. Afin de lui rendre hommage, dès que les conditions sanitaires le permettront, le HBESA organisera un tournoi amateur en son honneur.

-Enfin, un très grand remerciement à tous nos bénévoles, licenciés ou pas, sans qui nous ne pourrions rien faire. Également merci à BigMat pour le jeu de maillot offert dans le cadre du support aux jeunes. Il ne nous reste plus qu'à trouver une date afin de se le faire remettre et de partager ce soutien si utile pour notre club.

AGENDA À NOTER :

Forum des associations à Ezy-sur-Eure le 4 septembre 2021

Notre Loto le samedi 4 décembre 2021 à la salle des Fêtes Henri Lecomte d'Ezy-sur-Eure avec de nombreux lots à gagner.

► Contacts et renseignements

Email : jugrenat@msn.com

Site internet : www.handball-esa.com

Facebook : [Handball Ezy-Saint André-Anet](https://www.facebook.com/Handball-Ezy-Saint-Andre-Anet)

Instagram : [HBESA27](https://www.instagram.com/HBESA27)



Filles



Garçons



Filles -13

V.B.I. (Volley-Ball d'Ivry)



Le club de volley-ball d'Ivry-la-Bataille a été créé en 1998 et a obtenu son agrément Jeunesse et Sport en 2000.

Il est ouvert à toutes et à tous, à partir de 8 ans. On peut y faire du volley loisirs mixte, pour se détendre ou faire de la compétition.

Le club a reçu son 5^{ème} « LABEL CLUB FUTUR » consécutif, décerné par la Fédération Française de Volley-Ball aux clubs qui s'investissent particulièrement dans les actions à destination des jeunes (opérations « Smashy »).

Le volley-ball est un sport collectif non violent, sans contact physique avec l'adversaire et dont les équipes sont séparées par un filet. C'est un sport très dynamique avec des phases de jeu courtes mais explosives, nécessitant de bons réflexes et une bonne agilité. Il convient aussi bien aux garçons qu'aux filles et peut se pratiquer à tout âge.

Nous accueillons d'ailleurs dans notre club les enfants à partir de 8 ans.

PROFITEZ EN pour venir (re) découvrir ce sport : pendant tout le mois de septembre, les séances sont GRATUITES !!!

HORAIRES :

Ecole de volley : le MERCREDI de 17h30 à 19h

Adultes loisirs : le MARDI de 20h à 21h30

LIEU :

Gymnase du collège d'EZY-SUR-EURE

► **Renseignements : sur place pendant les cours**
par email : philippe.lefortier@sfr.fr
par téléphone : M. LEFORTIER : 06 72 75 24 67
ou Mme TARIN Marie : 06 85 08 56 11



Ezy Tennis Club



Cette année encore, la pandémie de Covid 19 aura pesé lourd pour le EZY TC.

Après le premier confinement, les adhérents du club comptaient en moyenne un déficit de 10h d'enseignement. Le bureau a donc décidé de les indemniser pour ce manque.

Malgré tout, à la rentrée de janvier et ce malgré le couvre feu, les cours ont pu reprendre partiellement.

Grâce au travail de notre BE Magali Malbet et d'Angéline Denni, nous avons pu présenter un plan de relance solide basé sur diverses animations. Ce dernier a été accepté par la ligue.

De plus, malgré le confinement d'avril et la modification du calendrier des vacances scolaires, nous avons rattrapé tous les cours des enfants de l'école de tennis. Nous avons pu compter pour cela sur la réactivité et l'investissement de toutes nos enseignantes ainsi que sur la pratique extérieure de notre sport.

Pour finir la saison, le club a proposé plusieurs animations ouvertes à tous les licenciés notamment :

- la journée des familles le 29 mai,
- un tournoi de vaches le 05 juin,
- un tournoi de doubles le 12 juin,
- un tournoi de simples matches libres parallèlement au tournoi de Beach tennis le 19 et 20 juin.

Nous reconduirons l'adhésion été à 50€. Elle laissera la possibilité à chaque personne qui le souhaite de prendre une licence pour 3 mois. Avec un « pass été », chaque adhérent aura un accès illimité aux terrains de tennis.

Enfin, le club a tenu, malgré le contexte sanitaire, à organiser son tournoi open cette année. Il a eut lieu du 25/06 au 11/07. Il était ouvert à tous les joueurs licenciés Non classés à N1.

Football Club d'Ezy

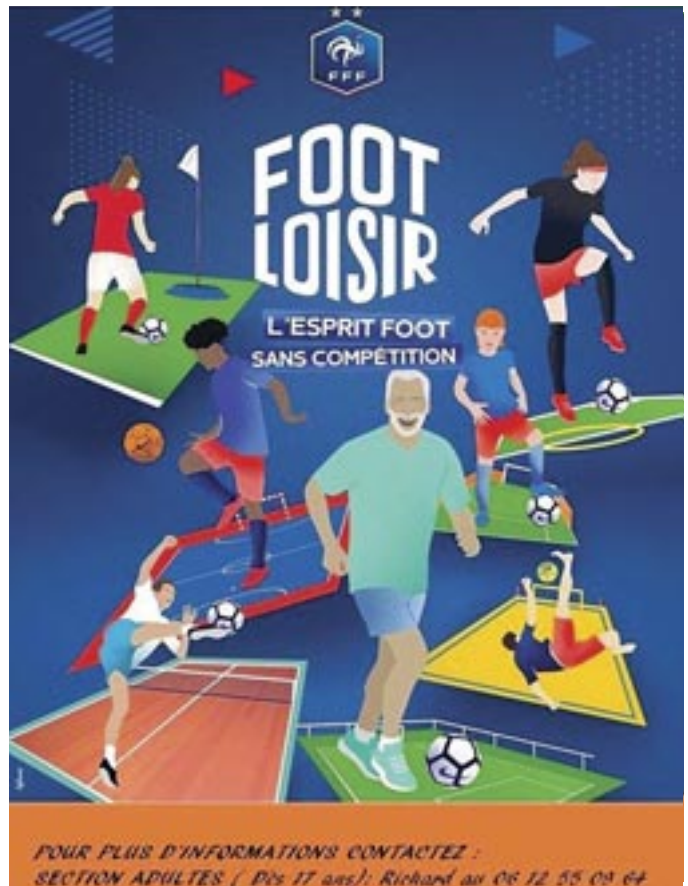

Club Athlétisme Ézy

QUELQUES NOUVELLES

Pendant la crise du Covid, le club d'athlétisme n'a pas cessé ses activités.

Un aménagement de notre local a été mené afin de libérer de l'espace. A partir de la rentrée, Nous souhaitons mettre à disposition des adhérents un banc de musculation, pour compléter les séances.



Pendant le confinement, nous avons proposé une séance par semaine les samedis après midi pour les enfants et adultes. Ensuite, après le couvre-feu à 19h, nous avons repris les séances enfants aux heures habituelles.

Au mois de mars, les jeunes de 6 à 10 ans ont passé les épreuves du pass'athlé, épreuves validant le niveau FFA requis à leur âge. Durant les congés de Pâques, un challenge « athlé vacances » a été mis en place. Les enfants se sont affrontés sur 40 mètres haies, 40 mètres, 200 mètres, 1000 mètres, pentabond, perche, corde à sauter, poids, vortex, disque, lancer de précision. Un diplôme et une médaille leur ont été remis.

Les marcheuses ont souhaité participer à la rolivaloise en « virtuel ». Compétition différente, mais tout le monde a pris plaisir à donner de son mieux. De très belles performances pour le club. En mai, nous avons créé une page facebook « CA EZY club athlétisme Ezy sur Eure » sur laquelle vous pouvez suivre notre activité, nos propositions de séances d'essai.

Enfants et adultes, vous souhaitez faire un essai, prenez contact avec nous.

A très bientôt.

Judo Alliance Ézy



NOS CLASSES ENFANTS



Classe KIKIDO : enfant né en 2016



Classe J7 : enfant né en 2013 et 2012



Nos passages de grade. Classe J-6 : enfant né en 2015-2014



Notre Inter club
et fête du club
mi-juin

Un élève bien à
l'écoute
des conseils
de son prof !

Comme les profs commande aussi ton DOSSARD
PERSONNALISÉ dès ton inscription en septembre :
(10€)

COURS

Les mardis et vendredis

Classe J-8 : enfant né en 2011-2010

Classe adulte à partir de 2009

PLUS !!! :

SELF DEFENSE ET REMISE EN FORME SPECIFIQUE

1 féminin – 2 débutant – 3 reprise judo

COVID

Une ristourne sera faite sur les cotisations 2021-2022
Inscription en septembre 2021

► Renseignements par téléphone ou sms

06 81 42 04 75

Par Email :

isabelle.bacon27@orange.fr

ou sur notre site :

<http://alliance27.judo.gym.free.fr>

Ézy et son Histoire



LA PASSERELLE À ÉZY

À la fin du XIX^{ème} siècle, la place de la rue Grande ou place de la Friche est devenue place Félix Hulin, du nom d'un ancien conseiller municipal, mécanicien, propriétaire d'un atelier de micro-mécanique. C'est lui qui réalisa les plans de nivellement du bourg et ceux de la passerelle, préalablement simple chemin en planches permettant aux habitants de se rendre plus aisément de Saussay à Ézy.

Une seconde passerelle, métallique, fut donc construite en 1889, permettant aux ouvriers saussayens travaillant au sein des entreprises situées sur cette place de s'y rendre. Elle soutenait les canalisations du gaz. Quand la Société de gaz transféra le réseau de canalisation sur le Pont Neuf, l'entretien de la passerelle revint alors à la charge des deux communes. Par la voix du maire Zacharie Roussel, de 1878 à 1888, le conseil municipal d'Ézy refusa. Une souscription fut alors ouverte et un fabricant peignier, Honoré Jeuffroy, assura à ses frais une partie des travaux nécessaires afin que ses ouvriers qui habitaient Saussay puissent continuer à venir travailler.

Les habitants de Saussay empruntaient également ce passage de la rivière pour faire des achats à Ézy. Des boulangeries et

des épicereries étaient installées autour et à proximité de la place Félix Hulin jusqu'à la Croix Pageot, 300 mètres plus loin.

La passerelle actuelle date de 1987. Sur le principe du pont suspendu, elle remplace celle de Félix Hulin devenue dangereuse 100 ans après sa construction.

La famille Hulin est implantée à Ézy depuis le XVII^{ème} siècle et certains membres de la famille méritent d'être mentionnés :

- Félix (1837-1913), qui reçut les félicitations du ministre de l'Intérieur et des Cultes de l'époque pour « avoir fait preuve de dévouement en portant secours à ses concitoyens » lors de la grande inondation de 1881,

- son fils Paul Léon (1861-1939), ingénieur chimiste, pionnier de l'industrie électrolytique, qui eut l'idée de fabriquer l'eau oxygénée à partir du peroxyde de sodium,

- le gendre de celui-ci, le docteur Didier Delaunay (1895-1974), directeur de l'hôpital de Bayonne puis de Valréas, auquel l'Institut Yad Vashem décerna le titre de « Juste parmi les Nations » pour avoir sauvé plusieurs familles juives dont Madame Kaminker et ses filles, parmi lesquelles la plus célèbre fut Simone Signoret.



Naissances

- ▶ LOURO GIL BROSSARD Maddy Emma Clara
24 novembre 2020 – MANTES-LA-JOLIE (Yvelines)
- ▶ DELYON CYRILLE Anayah Rose
01 décembre 2020 – DREUX (Eure-et-Loir)
- ▶ MOSSERI Aliza Priscilla
03 décembre 2020 – EVREUX (Eure)
- ▶ ENYENGUE ESSENGUE Amon Anthony
08 décembre 2020 – MANTES-LA JOLIE (Yvelines)
- ▶ ALVES Etan
30 décembre 2020 – DREUX (Eure-et-Loir)
- ▶ BLIAULT GAUTIER Camille Odile Aline
02 janvier 2021 – DREUX (Eure-et-Loir)
- ▶ ROCQUAIN LAMANT Valentin Fabrice Patrick
20 janvier 2021 – EVREUX (Eure)
- ▶ RABOTEUR Maxence Yan Denis Urbain
28 février 2021 – DREUX (Eure-et-Loir)
- ▶ PIVERT Amélya Francine Françoise
20 février 2021 – CLAMART (Hauts-de-Seine)
- ▶ GAUME ARCHER Kim Aurélie Julia
12 mars 2021 – SAINT-GERMAIN-EN-LAYE (Yvelines)
- ▶ LETOURNEUR SELLEM Tom Edward Alain Lalou
16 mars 2021 – EVREUX (Eure)
- ▶ PERCHON VENHARD Charly Didier Sylvain
31 mars 2021 – POISSY (Yvelines)
- ▶ PERCHON VENHARD Maé Didier Pascal
31 mars 2021 – POISSY (Yvelines)
- ▶ PRIOU ALI Mathéo Mathis Jean-Claude Didier
09 avril 2021 – EVREUX (Eure)
- ▶ GLON DUFOSSÉ Yanis Pascal Sébastien
16 avril 2021 – DREUX (Eure-et-Loir)
- ▶ AHO Mélina
04 mai 2021 – MANTES-LA-JOLIE (Yvelines)
- ▶ BERTIN Ayden Jean-Luc Pierre
17 mai 2021 – MANTES-LA-JOLIE (Yvelines)
- ▶ HUOT Lucie
17 mai 2021 – ARGENTEUIL (Val d'Oise)
- ▶ DUPONT Eva Aida Eugénie
19 mai 2021 – EVREUX (Eure)
- ▶ DUPUIS Djulian Noah Timéo
25 mai 2021 – POISSY (Yvelines)
- ▶ BORDAC Alexis Matteo
17 juin 2021 – DREUX (Eure-et-Loir)

Mariages

- ▶ RIBEIRO Cathy
ROUSSELLE Martin Robin Patrick
12 décembre 2020
- ▶ SELLIER Stéphanie Michelle Lucette Bernadette
YOUSFI Ltaief
19 décembre 2020
- ▶ WISSALZER Aurore Amélie Yvette
BREZOVSEK David Frédéric
13 février 2021
- ▶ DIEZ Emilie Delphine
BONGIBAUT Nicolas Gérard Claude
15 mai 2021
- ▶ HERVIEU Monique Maryse
VERDIER Dominique Jean Lucien
22 mai 2021
- ▶ RÉVEILLARD Lucille Monique Marie
PERDRIAU Arnaud David
12 juin 2021

Madame MÉTAYER a 100 ans



Madame Marguerite Métayer a fêté ses 100 ans le 23 mars dernier. Née en 1921 à Saussay dans l'Eure et Loir, elle a emménagé à Ezy-sur-Eure à l'âge de 18 ans. Elle n'a jamais quitté Ezy depuis et a travaillé notamment pour Monsieur et Madame Hutin qui tenaient une entreprise en lieu et place du pôle enfance en face de la mairie. Cette entreprise fabriquait des pièces pour réguler la température des moteurs d'avion. Madame Métayer travaillait dans la maison où elle faisait du ménage. Elle a ensuite travaillé pendant de nombreuses années au sein de l'entreprise Hérouard et Bénard en tant que polisseuse. L'anniversaire n'ayant pas pu être célébré étant donné le contexte sanitaire, Monsieur le Maire est allé en personne livrer à Madame Métayer quelques cadeaux et un bouquet de fleurs et lui a proposé de convenir d'une autre date lorsque la situation le permettra pour fêter de meilleure façon ses 100 ans.



Cette brochure est imprimée sur un papier dont l'ensemble des fibres proviennent de forêts gérées durablement (Usine certifiée PEFC) avec des encres à base végétales.

Les déchets dangereux issus de la fabrication sont traités et recyclés conformément au cahier des charges de la marque Imprim'vert.

Rédaction - Diffusion

Mairie d'Ezy-sur-Eure : 02 37 64 73 48 - www.ezysureure.fr

Rédacteur en chef : Pierre Leportier - Rédactrice en chef adjoint : Elodie Groux

Comité de rédaction : Claude Rougeron, Vincent Réveillard, Christophe Ancelin, Michelle Bénard, Céline Drège, Tiffany Fernandes, Chantal Levézier, Christophe Liny, Sébastien Marie, Philippe Parra, Florian Rigot, Alison Terlicoq

Crédit photos : Françoise Lucas, Patrick Duval

Régie publicitaire, conception, réalisation, impression : Ccdille 06 74 86 84 65

Monsieur Larrivain nous a quitté



C'est une figure d'Ézy qui vient de disparaître et pourtant nombreux seront ceux qui diront : « Qui était-ce ? ». Je leur répondrais : « Ce fut un grand homme ordinaire comme il est précieux d'en rencontrer dans une vie, grand pour son altruisme, sa générosité et sa sagesse et ordinaire pour sa simplicité et sa modestie ».

Associations sportives, musée du Peigne, commerce local, Comité de jumelage, il fut pendant plus d'1/2 siècle membre actif dans la vie locale.

Courageux durant sa longue maladie, il est parti comme il a vécu, discrètement, en souhaitant à tous selon son habitude : « Portez-vous bien ! ».

Pierre GIRARDOT

Décès hors commune sans transcription

- ▶ BENARD Hugues né en 1952
17 mars 2021 JOUY – MAUVOISIN (Yvelines)
- ▶ ROUSSELLE Alain Yves Marc né en 1941
19 avril 2021 – BOURG-LA-REINE (Hauts-de-Seine)
- ▶ PERRON Thérèse épouse MASSELIN née en 1943
09 juin 1921 – RICHEBOURG (Yvelines)

ETS. BUISINE S.A.R.L.
POMPES FUNÈBRES & MARBRERIE

Chambre funéraire

26, rue de Garennes
27540 Ivry-la-Bataille
02 32 36 44 45
pf.buisine@wanadoo.fr

Décès

- ▶ PORTRAIT Michel Joseph Henri né en 1933
29 novembre 2020
- ▶ LALLEMAND Josette Andrée veuve GAUDEFRY née en 1932
17 décembre 2020
- ▶ BRANCHU René Henri né en 1930
10 février 2021
- ▶ JEANNEAU Simonne Lucienne Nadine veuve DAUFRENE
Née en 1939 – 22 avril 2021

Transcriptions de décès

- ▶ DORDET Micheline Louise Alphonse veuve BOIMARD née en 1932
14 décembre 2020 – SAINT-SEBASTIEN-DE-MORSEMENT (Eure)
- ▶ TOURNE Edgard Esdras né en 1931
22 décembre 2020
TOSNY commune déléguée des Trois Lacs (Eure)
- ▶ DURASAMY Valaydon né en 1941
01 janvier 2021 – DREUX (Eure-et-Loir)
- ▶ SAVIGNARD Madeleine Gilberte Henriette veuve BONNEVILLE née en 1929
12 janvier 2021 – LE COUDRAY (Eure-et-Loir)
- ▶ SAUVÉ Eddy Paul Narcisse né en 1971
11 février 2021 – DREUX (Eure-et-Loir)
- ▶ BOUCHERY Véronique Josiane Renée née en 1952
29 mars 2021 – SAINT-SÉBASTIEN-DE-MORSEMENT (Eure)
- ▶ DUMONT Eric Christian Philippe né en 1973
06 avril 2021 – DREUX (Eure-et-Loir)
- ▶ SCHMID Paulette Georgette Simone épouse ZÈDE née en 1940
15 avril 2021 – DREUX (Eure-et-Loir)
- ▶ LARRIVAIN Claude Robert né en 1933
15 avril 2021 – DREUX (Eure-et-Loir)
- ▶ SCHMIT Jean Pierre né en 1939
15 avril 2021 – DREUX (Eure-et-Loir)
- ▶ ZACHALSKI Fabrice Claude Gérard né en 1962
19 avril 2021 – DREUX (Eure-et-Loir)
- ▶ PECH Daniel Julien Louis né en 1951
22 avril 2021 – EVREUX (Eure)
- ▶ BRÉNÉOL Claude Jean Marie né en 1937
03 mai 2021 – DREUX (Eure-et-Loir)
- ▶ CHAPLAIN Emily Laure Chantal épouse AGUILAR née en 1981
09 mai 2021 – ROUEN (Seine-Maritime)
- ▶ LAZENNEC Michel Jean né en 1932
14 mai 2021 – EVREUX (Eure)
- ▶ CUVELIER Pascale née en 1964
30 mai 2021 – DREUX (Eure-et-Loir)



Assurance **Auto MMA**

Mon assurance
me rembourse
**quand je roule
moins que prévu⁽¹⁾.**



Entrepreneurs
d'Assurances

Avec l'assurance auto MMA et ses 6 forfaits kilométriques,
si vous roulez moins que prévu, la différence
vous est remboursée⁽¹⁾.

(1) Dans les conditions et limites fixées au contrat. Nos prises en charges sont faites en application des conditions, limites et exclusions de garanties précisées dans les Conditions générales de l'assurance auto MMA (CG 614). Pour en savoir plus contactez votre agent général MMA.

MMA IARD Assurances Automobiles, société d'assurance mutuelle à cotisations fixes, RCS Le Mans 775 652 126. MMA IARD, SA au capital de 537 052 308 euros, RCS Le Mans 440 048 882. Entreprises régies par le code des assurances.

Document à caractère publicitaire mettant en scène des personnes fictives.