

Le petit **Soiséen**

N° 1

Dossier

Un grand projet pour notre village

MAGAZINE D'INFORMATION DE SOISY-SUR-ÉCOLE - N°1 - MAI 2021

RETOUR EN IMAGES

Soisy vélo les 19/20 septembre 2020

ÉDUCATION

Une rentrée au plus près des attentes des Soiséens

TRAVAUX

Sécurisation des bâtiments communaux

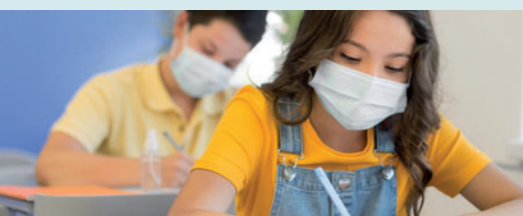

Un début de mandat sous le signe de l'action



L'équipe municipale a le plaisir de vous présenter le nouveau bulletin d'information de Soisy-sur-École. C'est dans Le Petit Soiséen que vous pourrez maintenant retrouver toutes les informations de la commune. Sa publication marque un tournant pour Soisy.

La pandémie est toujours là, oppressante. Si le port du masque et le respect des gestes barrières font plus que jamais partie de notre quotidien, la vie doit néanmoins reprendre ses droits.

C'est la solidarité qui a avant tout permis de traverser les périodes de confinement et aussi l'engagement de tous les élus, des bénévoles et des professionnels (soignants, services de sécurité et de secours, commerçants, agriculteurs, enseignants, agents du service public...). Ils ont été mis à rude épreuve mais ne doivent jamais perdre courage. Nous tenons à remercier chacun, car chaque geste, chaque attention, compte. Nous tenons à remercier la population pour sa patience et sa com-

préhension durant cette période inédite et incertaine.

Après ces mois de confinement, une période estivale bienvenue, le retour à une activité quasi-normale et maintenant de nouvelles habitudes qui bouleversent notre vie quotidienne, nous devons rester tournés vers l'avenir de

notre village et continuer à œuvrer ensemble dans l'intérêt général.

Beaucoup d'associations sont privées d'activité mais leur motivation n'a pas faibli. Nous espérons qu'elles pourront toutes, bientôt, nous permettre à nouveau de nous épanouir.

Nous avons déjà pu partager de bons moments avec anciens et nouveaux Soiséens et ce n'est qu'un début.

Laissons derrière nous l'année 2020, même si elle restera gravée dans nos mémoires. Traversons Ensemble 2021, et dans l'attente de nos prochains rendez-vous, prenez soin de vous et des autres, et prenons plaisir à animer notre chère commune.

Avec tout notre dévouement,

Anne-Sophie HÉRARD - Maire de Soisy-sur-École

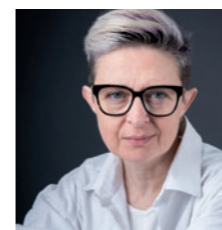

Anne Sophie Hérard
Maire
Déléguee Communautaire
Administratrice
du SDIS91
Sécurité



Laure Cadot
Première Adjointe
Déléguee au Parc Naturel
Régional du Gâtinais
Français
Communication - Culture
- Festivités
Tourisme
Développement Durable -
Environnement



Magali Moreau
Deuxième Adjointe
Déléguee au SIRTOM et
SIREDOM
Action Sociale -
Démocratie Participative
Santé - Services aux
Habitants
Éducation - Jeunesse
CCAS



Laurent Lagarrigue
Troisième Adjoint
Déléguee Communautaire
Finances -
Développement
économique
Loisirs - Sports



Patrice Schaffuser
Quatrième Adjoint
Urbanisme - travaux -
voirie - équipement

Les Conseillers municipaux



William Théron
Déléguee à la Sécurité
Correspondant Défense



Pierre Chevalier



Juliette Gibier



Franck Lefèvre



Coralie Vandertaelen



Hervé Besson



Alix Crosnier Leconte



Thomas Geraud



Héléne Gayon



Cyriaque Crosnier Leconte
Référént Bois et Forêt

Les élus soiséens, à la rencontre de leurs élus locaux et territoriaux ...

Depuis notre prise de fonction, nous avons rencontré de nombreux élus des villages environnants ainsi que de nombreux acteurs politiques, notamment :

- Éric Jalon préfet de l'Essonne
- Pascal Simonnot président de la Communauté de Commune des Deux Vallées
- François Durovray président du Conseil Départemental de l'Essonne
- Jean Jacques Boussaingault président du Pparc Régional du Gâtinais
- Jean Hartz et Francisque Vigouroux ancien et nouveau présidents de l'Union des Maires de l'Essonne
- Vincent Delahaye vice-président du sénat et sénateur de l'Essonne
- Jean Raymond Hugonnet Sénateur de l'Essonne

... et des acteurs de la sécurité de la commune

Rencontres avec :
Les gendarmes, pour la mise en place de « vacances tranquilles »
Les Pompiers : chef du groupement sud Philippe Kaltenbach ainsi que Philippe Lemoine, chef du centre de secours du val d'École.
Centre de Secours partagé avec nos voisins et amis de la commune de Mondeville.

Quelques objectifs
de notre mandat

Obtenir trois labels :
village étoilé, village fleuri,
et village de caractère

FORUM DES ASSOCIATIONS

Septembre 2020

Nos Associations se sont donné rendez-vous le 5 septembre dernier afin de vous faire découvrir leurs activités.



JOURNÉES DU PATRIMOINE

19/20 Septembre

Soisy à Vélo, une ballade sportive et culturelle

Notre balade à vélo, de septembre dernier a rencontré un franc succès. Les cyclistes ont eu l'occasion de visiter l'église XI^e siècle, la mairie, les maisons célèbres, en cheminant par les sentes de notre village. Petits et grands ont été captivés par la visite de nos fermes qui renferment de jolis trésors. Rassurez-vous, devant l'engouement que suscite cette manifestation, nous renouvelleront bientôt l'évènement.



ESSONNE VERTE - ESSONNE PROPRE

Septembre 2020

Grâce à de nombreux bénévoles venus nous prêter main forte ce jour-là, nous avons pu ramasser et débarrasser notre village et notre forêt de 13 m³ de déchets. Merci encore à tous les participants pour leur investissement.



PARENTS D'ÉLÈVES

Octobre 2020

Une nouvelle équipe de représentants de parents d'élèves a été élue en octobre dernier. Nous sommes ravis de travailler avec eux et l'ensemble de l'équipe pédagogique.



CÉLÉBRATION 11 NOVEMBRE



11 novembre 2020

Nous remercions nos jardiniers bénévoles d'avoir joliment préparé notre monument aux morts pour la cérémonie du 11 novembre et bien sûr, Juliette Gibier, conseillère municipale et maître de cérémonie. C'est avec beaucoup d'émotion et d'honneur que nous avons célébré cette première cérémonie officielle en compagnie de Monsieur Labbé, président de l'Union Nationale des Combattants, du Major Ladoucette, Commandant de la gendarmerie de Milly-la-Forêt, et du Lieutenant Philippe Lemoine, Chef de centre d'incendie et de secours du Val d'École.

BOITE AUX LETTRES DU PÈRE NOËL



Décembre 2020

L'association « Les enfants de Soisy » a eu la merveilleuse idée de fabriquer la boîte aux lettres du Père Noël cette année. Nos petits Soiséens ont été ravis d'y déposer leur courrier.



LE PÈRE NOËL À L'ÉCOLE

Décembre 2020

Une fois n'est pas coutume le Père Noël, cette année, est venu visiter nos petits écoliers accompagné de ses poneys. Petits et grands ont pu profiter d'un tour en calèche sous les yeux bienveillants du grand barbu.



FÊTE DES LUMIÈRES

Décembre 2020

Vous avez été nombreux à participer à l'embellissement de notre village pendant la période de Noël par vos décorations lumineuses. De nombreux Soiséens ont joué le jeu de la fête des lumières, le 8 décembre. Les fameux petits lumignons ont été nombreux sur les rebords des fenêtres et nous vous en remercions. Nous vous donnons rendez-vous l'année prochaine pour la nouvelle édition de cette fête.

COLIS DES ANCIENS



Décembre 2020

Nos aînés ont accueilli avec joie la nouvelle équipe municipale, venue leur apporter les traditionnels colis de Noël offerts par le CCAS. Il est vrai qu'en cette période chaque visite est appréciable.

Janvier 2021

Une galette des rois offerte pour chaque Soiséen. En guise de vœux, et parce que nous n'avons pas pu nous réunir, la municipalité a souhaité offrir une galette des rois à chaque Soiséen. Cette initiative a été très bien reçue et l'équipe municipale a reçu de nombreux remerciements de la part des soiséens. Vous le méritiez bien !

GALETTE DES ROIS



AGENDA 2021

(sous réserve des conditions sanitaires)

11 Avril

Essonne verte - Essonne propre

Venez nous prêter main propre lors d'une matinée de nettoyage dans notre village.

27 Avril - Brocante

REPORTÉ A LA RENTRÉE

Brocante annuelle organisée par L'association des amis de Soisy.

23 mai

Concert de musique en plein air

Le quatuor Akilhon nous interprétera différents morceaux dont le boléro de Ravel. À 18h30, parvis de la mairie.

12 et 13 juin 2020

Eco-festival REPORTE EN 2022

En collaboration avec l'association ATA, Eco festival sur 2 jours. De nombreuses activités, concert, activités manuelles, expositions, balades en calèche, démonstrations de pêche ... un bon moment en perspective.

28 août - Fête du village.

Programme en cours d'élaboration

12 septembre

Pressage des pommes

MAIS AUSSI ...

Bienvenue à la nouvelle équipe de la médiathèque

L'équipe d'animation de notre médiathèque vient d'être renouvelée, nous tenons à remercier les anciens pour le travail accompli et les nouveaux pour leur engagement au service de notre communauté et de la culture, si malmenée en cette période.

La municipalité souhaitait rouvrir les portes au public après la fermeture estivale, mais cela s'est avéré impossible, les locaux ne répondant plus aux normes de sécurité. Nous avons donc amorcé une réflexion pour définir un nouvel espace au sein de notre commune, avec de nouveaux horaires et des services étendus.

Renouvellement du CCAS, continuité et élargissement de l'action sociale

Les membres du Centre Communal d'Action Sociale (CCAS) ont été renouvelés avec quelques nouveaux arrivants, venus épauler les membres fondateurs.

Si les missions premières du CCAS ne changent pas, elles vont évoluer afin de prendre en compte un public plus large.

Le CCAS lance l'Analyse des Besoins Sociaux de notre village

Cette étude est obligatoire depuis 2016 et n'avait jamais été réalisée. Elle permettra de comprendre et d'appréhender au plus près, les besoins des Soiséens.

Les missions traditionnelles du CCAS ont été perpétuées avec, notamment, la distribution des colis de Noël et l'accompagnement des seniors pendant les épisodes de canicule de cet été.

Liste des membres du CCAS :

Henry Boulat, Danielle Caillette, Yvette Labbé, Elisabeth Da Costa, Coralie Vandertaelen, Juliette Gibier (Vice-Présidente), Patrice Schaffuser, Gabrielle Paquet, William Théron et Magali Moreau (Adjointe au Maire)

Magali Moreau



Analyses des besoins sociaux

Le décret de 2016 concernant la réalisation de la démarche d'Analyses des Besoins Sociaux (ABS) par les CCAS/CIAS a rendu obligatoire la réalisation d'un diagnostic social en début de mandat, avec la réalisation les années suivantes d'analyses complémentaires, notamment thématiques.

L'ABS constitue un outil d'aide à la décision visant à nous aider à établir la feuille de route de notre CCAS. Elle nous permettra une meilleure connaissance de notre territoire et des problématiques de ses habitants, tout en nous interpellant sur d'éventuels risques sociaux.



Test covid...

En collaboration avec la région Île-de-France et la Croix-Rouge, un bus de dépistage était présent le 30 janvier sur la place de la mairie pour effectuer des tests PCR gratuits.



Soutien aux résidents des Réaux

Les élus ont rencontré les résidents des Réaux, afin d'apporter leur aide aux plus vulnérables. Malgré les actions engagées par l'ancienne équipe municipale, les difficultés de la copropriété restent inchangées. La municipalité, même si elle dispose de peu de moyens pour faire évoluer la situation, reste attentive et fera son possible pour soutenir les résidents.

Transport à la Demande, la mobilité pour tous



Vous les aurez peut-être déjà aperçus, depuis le 24 février dernier, des mini-bus sillonnent plusieurs communes de l'intercommunalité permettant, en heures de pointe, du lundi au vendredi, la liaison Oncy-sur-École/Milly-la-Forêt/gare de Maisse en passant par la zone d'activités du Chenet et en heures creuses, du lundi au samedi, le rabattement des communes du Nord de la CC2V vers les gares de Maisse et de Boutigny-sur-Essonnes et le centre-ville de Milly-la-Forêt.

Comment réserver ?

Sur le site tad.idfmobilites.fr, sur l'application mobile Appli TàD Ile-de-France Mobilités ou encore au **09 70 80 96 63** du lundi au vendredi.

Quand réserver ?

Au moins une heure à l'avance.

Combien coûte un trajet ?

Les forfaits Pass Navigo s'appliquent à notre territoire et des tickets à l'unité sont disponibles en gares et directement dans les mini-bus.



RECHERCHONS NOUVEAU MÉDECIN !

Tous les élus sont mobilisés dans la recherche d'un nouveau médecin

Le docteur Chabot, prendra sa retraite en juillet 2021.

Une annonce a été publiée

dans les journaux officiels des jeunes médecins, sur SOS villages de TF1 ainsi que dans le républicain.

Toute l'équipe municipale, ainsi que de nombreux Soiséens pour nous prêter mains fortes, reste mobilisés dans cette recherche.

Nouveaux équipements pour notre école et pour les élèves...

Depuis la rentrée du 1^{er} Septembre 2020, votre municipalité a équipé notre école d'un photocopieur neuf.

Tant attendu par nos enseignantes depuis plus de 3 ans, et sans limitation du nombre de copies. Elles n'auront ainsi plus, à multiplier les allers-retours à la mairie.



Nous avons également équipé la cantine d'une nouvelle chambre froide pour remplacer l'ancienne, hors d'usage.



Un nouveau tableau numérique (Tableau Blanc Interactif) pour la future classe.

Prochainement, notre 5^{ème} classe, sera équipée d'un nouveau tableau numérique afin que nos petits Soiséens soient à la pointe des apprentissages.

En effet, nous avons sollicité une subvention qui nous a été accordée par le Ministère de l'Éducation Nationale de la Jeunesse et des Sports, pour l'équipement cette classe.



Un nouveau jeu en bois...

Grâce à l'investissement de l'association « les enfants de Soisy », nous avons obtenu une subvention de la région pour la réalisation d'une structure de jeu en bois pour le bonheur de nos enfants.

Nous espérons la mise en œuvre de cette structure dans le courant de l'année 2021.

Soisy, mobilisé pour les enfants du village

Une nouvelle classe dans notre école



Une nouvelle salle de classe vient de voir le jour à l'emplacement de l'ancien préau.

En raison de la crise sanitaire, les travaux ont pris quelques mois de retard, mais cette classe est désormais opérationnelle pour accueillir des effectifs supplémentaires.

Notre objectif au long terme, attirer de nouveaux arrivants à Soisy et œuvrer pour que de jeunes familles contribuent à l'augmentation de la scolarisation locale.

Une réflexion est en cours pour créer un nouveau préau dans la cour.

De nouveaux animateurs pour des activités de qualité

Grâce au concours de l'équipe périscolaire, l'école a pu accueillir, du 12 mai au 20 juin 2020, les enfants dont les parents étaient prioritaires et nous les en remercions.

Entre le 22 juin et le 3 juillet 2020, pour permettre le retour à l'école de tous les enfants, la mairie a recruté 4 animateurs grâce au dispositif Sport-Santé-Culture-Civisme (2S2C). Ces jeunes animateurs expérimentés ont mis en place des activités sur le temps scolaire, dans le prolongement des apprentissages et en complémentarité avec l'enseignement. La cantine a également repris une activité normale et les enfants ont pu prendre leur repas en intérieur et en extérieur. Les élèves ont ainsi pu recréer du lien social, et continuer d'apprendre avec leurs enseignants dans les meilleures conditions possibles.

Nous soulignons d'ailleurs le travail remarquable mené par l'équipe pédagogique que ce soit en présentiel ou en distanciel (visioconférence, plateforme d'apprentissage).

Rentrée 2020 : plus près de vos attentes et moins chère !



La rentrée a eu lieu, comme prévu, le 1^{er} septembre et s'est bien déroulée avec une équipe pédagogique partiellement renouvelée. Nous souhaitons la bienvenue aux nouvelles enseignantes et nous remercions les parents pour le respect des consignes sanitaires (port du masque dans un périmètre de 50 m autour de l'école et des bâtiments périscolaires, gestes barrières).

Les effectifs de l'école sont de 104 inscrits dont 61 en primaire et 43 en maternelle.

La répartition des élèves est :

en maternelle : PS 10, MS 16 et GS 17 soit 43 élèves

en primaire : CP 10, CE1 16, CE2 8, CM1 10 et CM2 17 soit 61 élèves

Notre engagement : **une école équitable, utile et pérenne, pour nos enfants**

L'école accueille les élèves sur 4 jours : le lundi, mardi, jeudi et vendredi de 8h30 à 12h et de 14h à 16h30. Nous avons adopté le rythme scolaire appliqué dans 98% des communes essonniennes...

Le service périscolaire a élargi ses horaires et prendra désormais en charge les enfants de 7h30 à 8h30, de 12h à 14h et de 16h30 à 19h.

Enfin le quotient familial a été revu à la baisse, tout comme les tarifs de garderie et de cantine. Pour exemple : pour un enfant (dont le quotient familial est dans la première tranche) qui consomme tous les jours garderie et cantine, cela représentera une économie de 200€ par an.

Nous souhaitons à tous une excellente scolarité.

Scolaire et périscolaire, **baisse des tarifs**

Après avoir écouté les parents d'élèves et, pour répondre à la demande du plus grand nombre, nous avons effectué quelques aménagements, tant au niveau scolaire que périscolaire.

L'une des premières mesures que nous avons mise en place depuis notre prise de fonction est le retour de la semaine de quatre jours pour notre école. D'autre part, nous sommes heureux de vous annoncer la baisse des tarifs périscolaires, ainsi que la révision des tarifs liés au quotient familial.



Première consultation citoyenne

La Municipalité a souhaité entendre la voix des parents d'élèves et à organiser une consultation citoyenne à l'aide d'un questionnaire accessible en ligne, sur les besoins périscolaires et petites vacances. **Cette consultation citoyenne, a orienté significativement notre grand projet pour Soisy.**

SOISY, le grand projet

Inventer l'avenir en préservant un riche patrimoine pluriséculaire

L'église du XII^{ème} siècle, les anciens moulins, le Château des Réaux racontent l'histoire du village et de ses habitants. Soisy-sur-École, signataire de la charte du PNR, est soucieuse de protéger et de valoriser tous ses patrimoines



Redynamiser le centre bourg de Soisy-sur-École, c'est :

- améliorer la qualité de vie et développer le service public
- préparer l'ouverture de la commune sur la propriété des réaux
- agir de manière réfléchie et réaliste

UN CENTRE BOURG À RÉINVENTER

Notre village se caractérise par un tissu urbain constitué d'anciennes maisons de bourg alignées sur rue, avec d'immenses jardins à l'arrière. Ce cœur de bourg s'est aussi développé comme un cercle, autour d'un grand poumon vert, avec de nombreuses sentes. Bénéficiant de paysages bâtis et paysagers de qualité, le village linéaire se densifie, préfigurant le futur développement urbain qui doit être optimiser pour limiter l'étalement.

Le centre bourg, secteur stratégique du village, regroupe de nombreux équipements autour la place de la Mairie, en grande partie végétalisée.

C'est dans ce contexte, que s'inscrit ce projet, visant à la revitalisation du cœur de bourg.

- renforcer l'identité du centre,
- s'appuyer sur le maillage urbain existant,
- adapter l'offre et les lieux aux besoins des populations,
- repositionner les équipements, améliorer la sobriété énergétique des bâtiments,
- améliorer la qualité de vie, telle est l'ambition affichée.

Dans ce tissu de bourg, la place de la Mairie est l'une des rares respirations, comme le sont les sentes, éléments permanents et patrimoniaux qui témoignent de l'histoire de Soisy. Valoriser la qualité de ces éléments, s'appuyer sur les espaces extérieurs créateurs de lien entre les bâtiments, à l'image du sentier du Clos des Bordes, reliant la plupart des équipements publics. Telles sont les illustrations possibles des nouveaux aménagements à entreprendre, telles sont les réponses possibles aux questions posées :

- quelles liaisons imaginer,
- quelles relations privilégier,
- quels cheminements créer,
- quelle qualité d'usage promouvoir ?

Les disponibilités immobilières et foncières en maîtrise communale constituent un potentiel qui ouvre le champ des possibles et invite à envisager la mise en œuvre des évolutions par phases. Un phasage qui exige la définition de programmes précis et maîtrisés et qui réclame des aides financières à la hauteur des enjeux et compléteront utilement les engagements de la collectivité.

Les besoins sont nombreux : extension de l'école, création de nouvelles salles à manger et de locaux pour l'accueil de loisirs du matin et du soir, préau... Mais aussi réalisation de salles pour la vie associative (salle de danse, salle polyvalente, accueil d'événements...), développement des activités culturelles (médiathèque, expositions...), diagnostics thermiques des bâtiments et mise en place d'un programme pluriannuel d'intervention.



le souhait de l'équipe municipale pour Soisy : un développement raisonné et qualitatif



L'ancien foyer rural accueillera bientôt les nouveaux locaux de l'accueil de loisirs



L'ENFANCE COMME PRIORITÉ

Les raisons d'intervenir en priorité pour le public enfance et plus largement pour le secteur éducatif sont multiples :

- Un groupe scolaire installé pour partie dans des bâtiments anciens peu adaptés, ou dans des locaux modulaires implantés pour faire face à l'accroissement des besoins.
- Un équipement d'éducation qui ne dispose pas de salle polyvalente et ne peut plus utiliser la bibliothèque.
- Une cantine scolaire, très à l'étroit, dans ses locaux indépendants, qui imposent des déplacements y compris aux plus petits.
- Des conditions d'accessibilité et de stationnement difficiles pour les parents aux heures d'entrée et de sortie d'école.
- L'absence d'accueil pré et post scolaire dédié, indispensable pour les nombreux parents qui travaillent à l'extérieur de la commune.



La diversification des activités et l'ouverture vers un public plus large, un nouveau rôle dans le dispositif éducatif et culturel de la commune, telle est l'ambition de ce projet

Autant de questions qui appellent, une réponse globale, mais dont la mise en œuvre ne sera possible que de manière phasée et progressive.

L'accueil loisirs, une première étape...

Le besoin en locaux nécessaires est identifié, le programme pour satisfaire ce besoin, est établi. L'implantation idéale, imaginée dans le futur groupe scolaire restructuré et étendu, est une évidence. Mais les délais de réalisation, le coût et l'importance de ce projet fédérateur, imposent la recherche d'une solution transitoire, plus immédiate.

C'est pourquoi, au regard de l'ensemble de ces contraintes, la collectivité a étudié la faisabilité de l'implantation de l'accueil loisirs dans les locaux de l'ancien foyer rural et de l'ancienne salle paroissiale, situés au cœur du centre bourg et actuellement en travaux.

Ces locaux répondent aux exigences capacitaire et d'organisation fonctionnelle. Un programme technique

détaillé a été fourni et sera, après validation par la commune, transmis à l'architecte de l'opération pour reprendre les travaux en fonction de la nouvelle vocation de l'équipement.

... vers un groupe scolaire restructuré et étendu

Cette première intervention répond à l'urgence du dossier, mais s'inscrit dans une temporalité de courte durée. Restructurer le groupe scolaire, le débarrasser de ses locaux modulaires, lui offrir une salle polyvalente, le doter d'une restauration, l'étendre pour accueillir les nouveaux arrivants, faciliter son accessibilité à pied ou en voiture, sont autant d'interventions à prévoir, programmer, financer et réaliser à plus long terme.

Un foncier communal pour l'école et l'accueil de nouveaux équipements existe. Ainsi, l'implantation du futur projet a été réfléchi et prévoit la création d'un nouveau parvis confortable et sécurisé, d'une aire de stationnement pour les véhicules, de cheminements doux à partir de la rue du Bois Net ou de la place de



COUP DE GUEULE

L'échauguette en péril.

À notre grande stupeur, nous avons constaté qu'un des piliers de notre patrimoine remarquable est sur le point de s'effondrer.

Nous espérons que les partenaires et acteurs majeurs de notre territoire pourront épauler les propriétaires dans sa rénovation. À l'heure où toutes les communes cherchent à valoriser les entrées de villages, la conservation de cet élément historique et emblématique de Soisy est fondamentale.

Quand, les petites communes rurales, laissées à l'abandon, seront-elles enfin épaulées ?



Un centre bourg dynamique qui offrira de multiples activités de services



Une action forte dans le domaine de l'accessibilité, des déplacements et de la sécurité

la mairie. Le programme prévisionnel du futur groupe scolaire reconfiguré intègre une salle polyvalente pour les élémentaires, une unité de restauration et ses salles à manger, des locaux destinés à l'accueil périscolaire du matin et du soir et à l'accueil de loisirs du mercredi et des vacances.

Enfin, les locaux neufs, comme les locaux restructurés afficheront des objectifs ambitieux en matière de qualité environnementale et de développement durable.

Garantir la complémentarité des équipements

Si le souhait de garantir une complémentarité effective entre les diverses composantes du programme scolaire et des pratiques éducatives, la volonté est d'élargir cette complémentarité aux autres équipements publics du centre bourg et en premier lieu à la bibliothèque. Cette dernière doit s'installer dans des espaces plus vastes, plus confortables, plus fonctionnels tout en conservant une réelle proximité avec l'école. Restructurer les bâtiments

anciens qu'elle occupe, les élargir en occupant les locaux contigus actuellement destinés à l'accueil scolaire, bientôt libérés, voilà un autre enjeu de cet aménagement global et concerté du centre bourg.

S'ouvrir à des publics divers

La restructuration et l'extension de cet équipement « culturel » doit aussi permettre l'accueil de tous les publics, notamment à un public jeune de pré-ados et adolescents.

Le manque de local dédié à cette tranche d'âge sur la commune est souvent évoqué par la population ou les militants associatifs. Une salle indépendante, à proximité de la nouvelle bibliothèque, pourquoi pas dans les locaux laissés vacants par l'école offrirait une solution pertinente et viendrait compléter l'offre de « service public » en matière éducative et culturelle.

Le chemin du Bois Net, entre la place de la mairie et le futur parvis de l'école, offrirait ainsi une façade bâtie essentiellement consacrée aux activités culturelles et de loisirs, pré-

figurant le devenir du terrain privé, bientôt classé en espace réservé.

L'ATTRACTIVITÉ COMMERCIALE DU CENTRE BOURG COMME MOTEUR

Au regard des pratiques actuelles des habitants on peut mesurer le besoin de la population de disposer au sein de la commune, d'un minimum de commerces de proximité. Convient-il de regrouper autour de la place de la mairie les enseignes actuellement disséminées dans le village ? Est-il plus opportun de rechercher ou d'attirer de nouveaux artisans ? Les pistes sont nombreuses et chacune présente des avantages, mais une priorité se dessine, voire s'impose : **valoriser le potentiel que représente aujourd'hui le centre bourg de Soisy-sur-École.**

La Mairie et la Poste, l'Église, l'École, la Pharmacie sont autant de lieux qui caractérisent le centre bourg comme un lieu majeur de contact entre les Soiséens et Soiséennes.

Le centre bourg dispose des atouts pour devenir demain l'espace central du service, et de l'échange :

- la cantine scolaire appelée à quitter le bâtiment qu'elle occupe aujourd'hui et qui, avec sa cour protégée et plantée, pourrait accueillir tout type de commerce,
- un foncier constructible, en continuité de l'officine et ouvert à tout type de construction est en capacité d'héberger aussi bien un cabinet médical, de l'artisanat ou du petit commerce.

ACCESSIBILITÉ ET CIRCULATION, LA SÉCURITÉ COMME EXIGENCE

L'accessibilité et le stationnement, sont des thématiques bien connues des élus.

Le constat :

- absence d'espaces sécurisés pour les déplacements des piétons,
- insuffisance notable de places de stationnement.

Les solutions imaginées dans le cadre de ce dossier peuvent être

développées plus globalement pour l'ensemble du centre bourg :

- création de trottoirs le long des rues les plus circulées,
- espaces de stationnement PMR jouxtant les équipements publics,
- places de stationnement de courte durée au plus près des commerces,
- aires de stationnement avec accès direct sur la rue du Bois Net...
- maintien et développement d'espaces végétalisés et minéralisés pour garantir la sécurité des piétons,
- réalisation d'un parc de stationnement entre la sente piétonne et la propriété des Réaux.

Les sentes piétonnes, existent et peuvent être réinvesties ou recrées pour faciliter les liaisons douces...

Une démarche qui sera engagée de manière progressive et priorisée.

LA SOBRIÉTÉ ÉNERGÉTIQUE DES BÂTIMENTS COMME ÉVIDENCE

D'ici 2050, les logements et les bâtiments de service public vont devoir

atteindre une efficacité énergétique de niveau A et B, alors que la majorité se situe en D ou E. Pour Soisy-sur-École c'est notamment le cas des bâtiments qui abritent la quasi-totalité des bâtiments « supports » de la redynamisation du centre bourg.

La collectivité souhaite s'engager dans cette démarche, par obligation certes, mais surtout par conviction. Cet objectif ambitieux ne pourra être atteint que progressivement et exigera des moyens importants.

Pour chaque bâtiment, l'atteinte d'un tel niveau de performance implique une intervention sur la globalité de son enveloppe, avec un recours systématique aux énergies renouvelables et de récupération.

Les travaux seront nécessairement réalisés par étape, et il appartient à la collectivité, avec le soutien des services de l'État et de partenaires spécialisés, de bâtir un programme pluriannuel d'investissement et d'intervention pour le seul sujet de la rénovation énergétique de son patrimoine bâti.



Mise aux normes de la vidéo protection

La commune de Soisy-sur-École souhaite mettre aux normes son dispositif de vidéo protection qui sera complété plus tard par un maillage intercommunal (la CC2V91 a le projet d'implanter des caméras aux entrées et sorties des communes membres).

La première phase a été initiée en 2019 avec l'acquisition de 2 caméras par les élus de la précédente mandature. En plus de ces mises aux normes, la création d'un centre de supervision urbain (CSU), rendra pleinement opérationnel ce dispositif de vidéo protection.

L'objectif de cette démarche est de poursuivre la lutte contre les troubles à la tranquillité publique, en sécurisant certains lieux particulièrement exposés, notamment les abords des bâtiments publics, de la Mairie et de l'école.

Risque incendie, Soisy en conformité avec la réglementation

Notre commune est maintenant dotée d'un arrêté de Défense Extérieure Contre l'Incendie. Obligatoire depuis 2016, ce document permet de lister les risques incendie de même que les équipements permettant de lutter contre ces risques.

Une vitrophanie et alarme incendie rénovée pour l'école

Renforcer la sécurité au sein des bâtiments publics, et notamment au sein de son école primaire, est une nécessité d'autant plus prégnante que le niveau Urgence Attentat du Plan Vigipirate a été activé le 29 octobre 2020.

Dans cet objectif, le projet de sécurisation de l'établissement scolaire commence par la sécurisation des vitrages de l'école, avec la pose d'un filtre anti déflagration /occultant, afin d'éviter les blessures graves provoquées par la projection de bris de verre et de protéger enfants et enseignants d'une agression extérieure en les isolant visuellement de l'assaillant.

Des travaux de remise aux normes du système complet de détection incendie, ont aussi été engagés, afin que la sécurité des enfants ne soit jamais négligée.

Fleurissement



Au printemps notre village retrouvera quelques-uns de ses parterres fleuris. Nous travaillons avec le PNRGF sur cette question.



Dépôts sauvages, mobilisons-nous !

L'auteur d'un dépôt sauvage est passible d'une amende de 15 000 €

Comme de nombreuses communes de la région, Soisy-sur-École doit faire face à un véritable fléau pour l'environnement et l'esthétique de notre village : les dépôts sauvages. Depuis mai 2020, nous avons dû gérer nombre d'infractions, notamment un important dépôt d'amiante durant l'été.

Les dépôts sauvages, un coût important pour la collectivité

Nous avons déjà pu identifier et donc pénaliser certaines personnes, grâce à des pièges photographiques dont nous souhaitons augmenter le nombre.



Nous en appelons à la vigilance de tous, ces méfaits sont à la charge de la commune et donc des citoyens, contribuables et payeurs.

Si vous êtes témoins de dépôts sauvages, contactez la gendarmerie, ou la mairie.

Au revoir Patricia

Vous vous êtes peut-être rendu compte que notre Patricia, ATSEM émérite, depuis de nombreuses années à l'école de Soisy, s'en est allée pour une retraite bien méritée.

Elle a souhaité vous adresser un petit mot :

Bonjour à tous,

À la veille des vacances scolaires, vous m'avez fait la surprise de venir très nombreux à la sortie de l'école (parents, enfants, maitresses, collègues, Mme le Maire, adjoints, conseillers...) me dire au revoir en chanson, pour mon départ à la retraite.

J'ai été très émue, je n'ai pu retenir mes larmes.

Je voulais tous vous remercier pour les délicates attentions que vous avez eues à mon égard. C'est avec beaucoup d'émotion que j'ai découvert vos différents cadeaux, vos messages pleins de gentillesse, les dessins pleins d'amour des petits et des grands.

Et puis il y a le grand cahier-souvenir quelle bonne idée... avec les photos des enfants, commentaires, dessins, mis en page avec gout et originalité....

Bravo, très beau travail !

Il représente un petit trésor de tendresse et d'amitié.

Je me dit qu'il était chouette mon métier, et que ça va me manquer...

Encore un grand MERCI à tous et par ce petit message, je garderai un très bon souvenir qui m'aidera à assurer le passage dans ma nouvelle vie de retraitée.

Je ne vous dis pas au revoir mais à bientôt... nous nous reverrons.

Votre Atsem dévouée.

Patricia



Merci pour tout Patricia !

Commission finances appel d'offres développement économique

La municipalité a souhaité faire appel à un cabinet Financier spécialisé dans la gestion des collectivités, afin de réaliser un audit financier de notre budget communal sur la durée de notre mandat. Il nous conseillera sur la bonne utilisation de nos impôts, pour appréhender au mieux les orientations à donner pour la réalisation de nos projets.

Le P'tit Soiséen, la gazette des journalistes en herbe

En collaboration avec les maitresses, nous avons souhaité offrir un encart aux enfants afin de leurs permettre de s'exprimer et vous informer sur la vie à l'école.

"Pour informer les habitants du village sur la vie de l'école, nous avons décidé de créer notre journal. L'une des classes tenait déjà un blog pour montrer à leurs parents ce qu'ils faisaient dans la journée. Nous avons voulu élargir le public : l'idée est alors venue du journal. Cela permet de travailler l'écriture (rédaction, orthographe...), la lecture, la recherche, l'imagination, la coopération..."

Les élèves du CE1 au CM2 écrivent les articles et font participer les plus jeunes dans leur travail de recherche (interview, impressions...). L'ensemble de l'équipe pédagogique a participé à l'élaboration de ce premier numéro (photos, interview, relecture...).

"Nous allons essayer d'en faire un à chaque retour de vacances. Au fur et à mesure de l'avancée du projet, nous avons eu l'idée de créer des rubriques comme celles des jeux, de la culture (musique, lecture, cinéma), de la nature..."

Vous pourrez le retrouver dans des commerces du village (pharmacie, boulangerie...) et ainsi découvrir nos aventures. Nous mettons à disposition des tirelires (le prix de vente est de 1€ ou plus selon vos envies) et cela permettra de financer les impressions des futurs numéros.

Nous vous souhaitons de bonnes lectures s'il vous arrive entre les mains.

Nous espérons que vous prendrez autant de plaisir à le lire que nous en avons mis à le réaliser."

Les journalistes en herbe de Soisy sur École.

Nous avons retrouvé l'angelus ...



Depuis plusieurs mois l'angelus ne sonnait, plus suite à une panne du moteur de la volée qui actionne le clocher. Nous avons donc procédé à son remplacement, ainsi qu'au remplacement des échelles qui permettent l'accès au clocher. Les accès mis aux normes, le remplacement des grillages des ouvertures va pouvoir être effectué, empêchant l'installation des pigeons et nous permettant le nettoyage du clocher. Nous avons l'espoir d'y accueillir un couple de chouettes effraies cette année.

Sécurisation des bâtiments communaux, un programme d'investissements sur 6 ans

L'audit Sécurité réalisé sur l'ensemble du patrimoine Communal, a révélé de nombreuses anomalies, tant au niveau de l'école, de la médiathèque, des services périscolaires que des services techniques. Nous avons donc entrepris un programme de sécurisation des différents bâtiments, répartis sur les six ans de mandat, selon l'urgence et l'investissement financiers possible. C'est un point essentiel de notre programme. Il s'agit maintenant d'avoir une vision plus globale des réalisations, afin de ne pas multiplier les interventions et occasionner des dépenses inutiles pour notre commune.

Des travaux pour nos agents des services techniques et pour leur qualité de vie au travail

Les équipements des bâtiments techniques épinglés par l'audit sécurité, ont fait l'objet de travaux de mise en conformité et, pour apporter aux personnels un meilleur confort de travail, se sont dotés de nouveaux locaux équipés de vestiaires, d'une salle de repos et d'un bureau. Nous avons également remplacé une cuve à fioul hors d'âge par une nouvelle, répondant aux normes en vigueur.

Renouvellement du parc informatique

Le parc Informatique des agents administratifs et périscolaires étant obsolète, la commune à renouvelé l'ensemble de ces équipements.



Viabilité hivernale

Une nouvelle procédure permettant d'intervenir dès les premières neiges. Deux interventions ont déjà été exécutées, nous avons donc répandu sur les chaussées 30 tonnes de sels de déneigement et de saumure. Ce dispositif, se renouvelera chaque année pendant la période hivernale afin de garantir les sécurités des usagers sur les chaussées.

La fibre pour 2021

L'arrivée de la fibre à Soisy-sur-École est prévue pour le troisième trimestre 2021. Les travaux d'infrastructure ont démarré par la mise en place de 2 sous-répartiteurs qui permettront un déploiement en souterrain ou en aérien (en fonction de l'existant). Essonne Numérique propose une architecture fibre ouverte à tous et libre d'accès à tous les opérateurs. Le déploiement se fera sur une structure fibre jusqu'à l'abonné (FttH). Cela permet de bénéficier des avantages de la fibre optique sur l'ensemble de la ligne (très haut débit, stabilité du signal, symétrie) pour tous les usagers concernés.

Les opérateurs commerciaux présents :

- ARIANE ; BOUYGUES TELECOM ; COMCABLE ; CORIOLIS ; K-NET ; NORDNET ; ORANGE ; OZONE ; SOSH ; VITIS.
- FREE ; SFR (en cours de négociation)

La France est le premier producteur européen de fibre optique (50% de la fibre optique déployée en Europe).

Hervé Besson

ASAMD2V

Actions familiale et sociale aide à la personne
16B rue de la Bourgogne
91840 Soisy-sur-École
01 64 98 01 48
Aide au maintien à domicile

ASSOCIATION DE CHASSE DE SOISY-SUR-ÉCOLE

Pratique de la chasse Loisirs
36 rue de la Bourgogne
91840 Soisy-sur-École
06 14 87 63 43

CLUB HIPPIQUE DU PETIT TERTRE

Sports équestres
Le Saut du Postillon - D 948
91840 Soisy-sur-École
01 64 98 01 87
Pratique de l'équitation

LES AMIS DE SOISY

Loisirs événement
Place de la Mairie
91840 Soisy-sur-École
06 60 77 08 67
Organisation d'évènements, manifestations, sports

LES ENFANTS DE SOISY-SUR-ÉCOLE

Actions familiale et sociale
91840 Soisy-sur-École
06 32 75 05 06
Association loi 1901 à but non-lucratif : «Les enfants de Soisy-sur-École»



LES AMIS DE SOISY

Les amis de Soisy proposent des cours de YOGA et de GYM.

YOGA : séances les lundi et mercredi de 18 heures à 20h.

GYM : séances les lundi et mercredi de 14 h 30 à 15 h30

Inscription auprès de Madame Régine Jung
06 88 39 13 65

Tarifs : 315 € l'année plus 15 € d'adhésion à l'association des amis de Soisy.
Cours ouverts à tous.



M.A.R.S.S.E Motards Association Randonnées Soisy-Sur-École

Loisirs, Promotion du voyage à motocyclette sous les aspects touristiques
Place de la Mairie
91840 Soisy-sur-École



LES SOLISTES DU GÂTINAIS

Loisirs, événements musicaux, Chorale, chant (adultes)
6 Chemin de Menecy
91840 Soisy-sur-École

SOISY PATRIMOINE

Tourisme, Patrimoine, Chantiers bénévoles, préservation du patrimoine de Soisy-sur-École.
91840 Soisy-sur-École

UFOLEP

École multisports nature
Nous avons souhaitez renouveler le partenariat avec UFOLEP qui propose des activités multisports aux enfants de 3 à 10 ans.
01 60 75 01 99



USSE

Une section foot, une section tennis

La fragilité de notre effectif reste un risque pour l'avenir de la section, nous devons attirer de nouveaux adhérents avec des pratiques innovantes liées au football, c'est un des objectifs du District de l'Essonne, le foot à 5 et le «futsal», par exemple. Nous avons beaucoup d'espoir dans le projet de la CC2V, la construction à Soisy-sur-École d'une salle couverte dédiée à la pratique du tennis et du «futsal».
Le président

Plus d'opposition, y en avait-il vraiment une ?

Discours de M. SCHAFFUSER Patrice lors de son élection au poste d'adjoint :

“ Madame le Maire, Mesdames et Messieurs les élus, chers collègues. Vous venez de m'accorder votre confiance, et je vous en remercie très sincèrement. Je mesure à la fois l'honneur qui m'est fait, mais également son importance et la responsabilité qui m'incombe pour l'avenir de notre village. C'est avec une profonde émotion et un mélange de fierté et d'humilité que je reçois, Madame le Maire, ma chère Anne-Sophie, le mandat que vous venez de me confier. Je te remercie très chaleureusement pour ta confiance. Je n'aurai de cesse que d'être digne de cette responsabilité importante, et je serai guidé dans ma tâche par le sens du service public et par le respect de l'intérêt général. Être élu est une mission souvent très difficile. Pour la mener à bien, il ne faut jamais oublier que la première des attitudes est d'être toujours près des gens, et surtout de les aimer. L'heure de la retraite professionnelle marque souvent le départ d'une nouvelle - ou plutôt d'une autre - tranche de vie, et en la matière, je n'échappe pas à la règle. Résidant depuis de nombreuses années dans notre village, mais exerçant mes activités professionnelles au sein d'une importante commune de l'Essonne, j'avoue avoir été beaucoup plus impliqué dans la vie quotidienne et locale de cette commune plutôt que dans celle de Soisy-sur-École. Le moment était donc venu, je me devais de rattraper le temps perdu. C'est sans doute pour cette raison, et riche de mon expérience et de quelques idées acquises au fil des ans, que j'ai eu envie, lors des dernières élections municipales, de m'engager à Soisy et pour Soisy. Sans

réelle implication dans la vie associative locale, sans relations particulières autres que celles de bon voisinage, j'ai choisi de figurer sur la liste du maire sortant, m'inscrivant ainsi dans une forme de continuité avec l'espoir d'apporter ma petite touche de changement. Première réelle implication et première désillusion, la petite touche de changement que j'imaginai ne fut pas le choix des Soiséens, qui exprimèrent clairement une demande plus profonde de véritable renouvellement. Me voilà donc élu minoritaire, un dimanche soir de mai 2020. J'avais imaginé être acteur et je n'étais qu'observateur... Ou plutôt, je pensais n'être qu'observateur. Je ne connaissais pas Anne-Sophie Héraud, notre nouvelle Maire, et j'ignorais comment elle envisageait d'exercer sa nouvelle fonction, ni quelles seraient ses priorités, les rôles que joueraient ses colistiers ou quelle place elle laisserait à la minorité. Quelques questions sans doute inspirées ou déduites des nombreuses séances de conseil municipal auxquelles j'avais assisté, ailleurs, avec leurs joutes oratoires souvent inutiles, leurs débats généraux sans aspects concrets, leurs votes systématiques aux résultats prévus d'avance. À Soisy-sur-École, rien de tout cela. De l'écoute, de l'attention, la parole donnée à chacun et à tous, un débat ouvert, du respect. Certes, il y a bien des avis différents et des propositions parfois tranchées, mais toujours avec de l'échange et du dialogue. Pas de défense résolue et sectaire d'intérêt partisan, pas de rejet systématique de l'avis de l'autre, mais au contraire, le souci de permettre à chacun d'apporter sa contribution, la recherche bienveillante de l'intérêt commun, celui des habitants. J'ai pu ainsi très vite découvrir que la volonté première de notre Maire était d'associer tous les

acteurs, pour construire collectivement la décision la mieux appropriée. J'ose le dire, alors que je me suis présenté sur une liste adverse, Madame le Maire m'a très vite convaincu que mon choix d'élu n'était pas d'être dans la majorité ou dans la minorité, mais simplement, naturellement, d'être un élu de Soisy-sur-École, au service des Soiséens et de notre commune. Madame le Maire a su donner un sens concret à une conviction que j'ai en moi depuis des années : « **L'intérêt commun ne peut pas résulter de la seule addition des intérêts particuliers** ». L'intérêt commun, c'est l'intérêt de tous et de chacun et non l'intérêt de certains. Merci, madame le Maire, d'illustrer cette formule dans toutes vos actions et décisions. Vous donnez ainsi une très belle image du service public, au service public. Vous pouvez donc, Madame le Maire, compter sur la participation active et le soutien réfléchi et avisé de ceux qui hier, appartenaient à votre minorité. Ils sont aujourd'hui, et seront demain, AU SERVICE DE L'INTÉRÊT COMMUN dans votre majorité.



Merci de votre attention.
Patrice SCHAFFUSER



Hervé Besson



Hélène Gayon

Nouvelles entreprises

BusElec

En juin dernier la société BusElec s'est installée à la place des Travaux Publics de Soisy (TPS).

Nouvelle Naturopathe

Nous sommes heureux d'accueillir **Anne Guillaume** notre nouvelle naturopathe au cabinet du Docteur Paquet.

Consultation sur rendez-vous en cabinet ou à domicile, les mercredis et samedis au **07 83 87 25 29**.

Technique Manuelle, confection de tisanes, iridologie, bilan vitalité.

Médecine non conventionnelle mais complémentaire.



Aux granges de Thierry (Proxi'Coop)

Thierry Penneç a rénové et agrandi sa grange afin de vous proposer un plus grand choix de produit locaux. Alimentation / Commerces de bouche Fruits et légumes frais
39 Grande Rue - 91840 Soisy-sur-École
06 89 71 77 42

Valentine Franc

Vous propose une farine fabriquée à l'ancienne, plus riche en minéraux avec un profil de gluten qui risque moins de provoquer d'intolérance.



La farine de Valentine est commercialisée chez Thierry Penneç (ProxiCoop) La ferme de Montaquoy, Soisy-sur-École.

Vos commerçants de proximité

Un nouveau Commerce à Soisy

Au petit frais

Depuis le 21 Août, un marchand de légume et épicerie vient de s'établir chez nous sous l'enseigne : **Au petit frais**.

Notre couple de commerçant occupe les locaux de l'ancien « Tabac Presse »

Nous leurs souhaitons la bienvenue dans notre village.

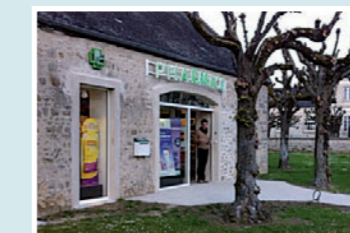
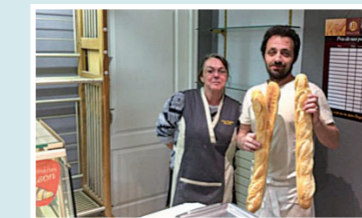

Boulangerie Ribeiro

Alimentation / Commerce de bouche / Boulangerie - Pâtisserie
4 rue de la Ferté-Alais à Soisy-sur-École

Votre boulangerie propose une nouvelle baguette appelée BAGUETTE CŒUR.

Enrichie en oligo éléments et en magnésium, cette baguette de type tradition contient en moyenne plus de 300mg de magnésium, ce qui représente nos besoins journaliers.

Rendez-vous chez votre boulanger Ribeiro pour découvrir et déguster cette nouvelle baguette pour le moins originale.

01 64 98 55 14

Alexéllence Coiffure

Coiffeur - Beauté - Bien-être
32 Grande Rue
91840 Soisy-sur-École
01 69 89 06 20

Pharmacie de Soisy

Santé / orthopédie
Place de la Mairie
91840 Soisy-sur-École
01 64 98 07 34

Pizzeria Service

Restauration Vente à emporter ou restauration sur place
42 Grande rue - 91840 Soisy-sur-École - **01 60 78 08 08**

Ouvert 7/7 de 11h00 à 14h30 et de 18h00 à 23h00 - **Livraison à domicile**

Emile et une graine

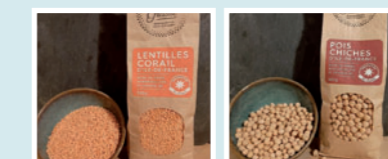

Vente de céréale, Quinoa, pois chiches Lentille
Ferme de Frémigny à Soisy-sur-École
06 34 52 26 57

emileetunegraine@gmail.com

Points de vente sur la page Facebook

ÉTAT CIVIL



Notre premier bébé de l'année est né à la maison

Nous n'avons pas pu cacher notre étonnement lorsque Monsieur Auffret nous a contacté en mairie, afin déclarer la naissance de sa fille née à domicile.

Et oui la petite Augustine est née chez elle, elle se porte bien et son grand frère est comblé de l'accueillir.

Nous souhaitons à cette nouvelle famille installée récemment à Soisy toute nos félicitations et bienvenue dans notre village.

Décès :

RICHARD Jean	04/2020
KUCZER Didier	04/2020
CHAPUIS veuve BARDOUX Nicole	09/2020
Filliot Gilberte veuve Boizot	11/2020
MOUSSEAU Françoise Cécile épouse COL	03/2021

Nous adressons nos sincères condoléances aux familles

Mariages :

MORVANT Gaëtan et LOHYER Laurine 07/2020

Naissances :

EPAILLARD Charlie,	06/2020
FERRANTE Cloé	10/2020
BENEDICTO Raphaël,	10/2020
FOURNIER Marcel,	12/2020
FOURNIER Jeanne,	12/2020
AUFFRET Augustine	02/2021



Notre Premier mariage

Nous avons été honorées de célébrer le premier mariage d'enfants du village.

Effectivement, Laurine Loyer a usé ses culottes sur les bancs de notre école et c'est avec une immense joie qu'elle a souhaité que l'on célèbre son union ensemble.

Le P'tit Soiséen (disponible en mairie et chez vos commerçants, dons libres pour aider à financer la publication)

Pharmacie de garde

Horaires d'ouverture au Public de la Mairie et de l'Agence Postale

Lundi : 8H30 - 12H30 / 14H30 - 19H00

Mardi : 8H30 - 12H30 / 14H30 - 17H30

Mercredi : 10H - 12H00 / Fermée

Jeudi : 8H30 - 12H30 / 14H30 - 17H30

Vendredi : 8H30 - 12H30 / 14H30 - 17H30

Fermée les samedis, dimanches et jours fériés.

INFOS PRATIQUES

Retrouvez toutes ces coordonnées et plus sur le site de la Mairie <https://soisysurecole.fr>

Gendarmerie de Milly la Forêt	01 64 98 80 27
Docteur Éric Chabeau	01 64 98 04 04
Pharmacie de Soisy	01 69 91 07 34
Centre hospitalier Sud Francilien	01 61 69 61 69
SOS Médecins	0 825 56 91 91
SOS Médecins 91 (Chevannes)	0 826 88 91 91
Centre anti Poison (Paris)	01 40 05 48 48
SICAE (électricité)	01 69 90 65 43
Gaz de France	08 10 43 30 91
Suez (Eau)	0977 293 430

<https://www.facebook.com/soisysurecole.fr/>

Magazine d'information municipale - Directrice de la publication : Anne-Sophie Hérard - Rédaction : Laure Cadot - Photos : Laure Cadot - Conception alinea communication - Imprimé à 900 exemplaires sur papier issu de forêts durablement gérées. Impression : Id imprim



Au plus proche de votre quotidien



CRÉATION ENTRETIEN CLÔTURE ÉLAGAGE ABATTAGE



Déco-Garden, redonne vie à vos espaces verts !

NOUVEAUX LOCAUX :

Z.A. du Chênet - 4, rue de la Montagne de Maisse, 91490 MILLY LA FORÊT
Tél. : 01 69 90 18 32 | Fax : 01 69 90 18 22 | www.deco-garden.com

R.C.S. EVRY 450 811 278 - APE 8130Z - SARL au capital de 210 000 Euros



TRAVAUX PUBLICS DE SOISY



Ensemble, réalisons vos projets



**Aménagements urbains,
Equipements collectifs,
Travaux routiers & particuliers,
Equipements industriels & logistiques**



ZA du Chênet - 6, Rue de la Montagne de Maise

91490 MILLY LA FORET

Tél. : 01 64 98 03 83 – Fax : 01 64 98 44 10

www.tpsoisy.fr – Email : tpsoisy@tpsoisy.fr