

2015

AMBUTRIX



BULLETIN MUNICIPAL N°36 - JANVIER 2016



Retour des Ffestives



Le fleurissement

PHOTO GAGNANTE DU CONCOURS

Mme Nadine VENTURINI



www.ambutrix.fr

MOT DU MAIRE



SOMMAIRE

LE MOT DU MAIRE	2
MUNICIPALITÉ	3-6
- Conseil / Commissions	3
- Voirie / Cadre de Vie	4
- Bilan financier	5
- Départ à la retraite de Nicole	6
ÉTAT CIVIL 2015	7
ÉVÈNEMENTS	8-9
- Cérémonies 8 mai et 11 novembre	8
- CCAS	8-9
ÉCOLE	10-11
OPAH	12
PLAN GESTION ESPACES VERTS	13
CALENDRIER MANIFESTATIONS	18-19
ASSOCIATIONS	14-25
- Les BBDeuch'	14
- La Bibliothèque	15
- Le Fleurissement	22
- Le Sou des École	23
- La Société de Chasse	24
- Les Conscrits	25
- Le Foyer Rural	26-27
- Les Festives	28
- Saint-Denis-Ambutrix Football-Club	29
INFOS PRATIQUES	30-34

Après les attentats de Janvier, 2015 n'aura eu de cesse d'être une année de défis envers la France, créant ainsi un vent de colère et de révolte.

Cette situation perdue mais notre enthousiasme doit rester intact à l'aube de cette nouvelle année.

Nous avons démarré les travaux de la salle des fêtes, suite à la phase d'étude liée au redimensionnement du projet. La phase de 'déconstruction' est terminée. Les divers corps de métier se relaient pour avancer les travaux, dont la fin est programmée en Aout 2016.

L'aménagement de la place de l'église est en phase finale. Les réseaux, eaux et assainissement ont fait suite au travail sur les réseaux secs. Nous avons déjà un premier rendu par le changement de l'éclairage de la façade de l'église, qui offre un prélude à la finalisation de cet embellissement.

Le cadre de vie du village a évolué. La commission a particulièrement œuvré pour nous offrir un espace ludique très apprécié des enfants et de leurs parents. Le comité de fleurissement, redynamisé, a paré le village de couleurs chatoyantes tout au long de l'année. Il est aussi une entité qui permet à nombre de Butriens de se côtoyer, de se découvrir tout en se mettant au service de notre collectivité.

Gageons que l'ouverture prochaine de la salle des fêtes offre d'autres possibilités de rencontres autour d'évènements que pourront nous proposer les associations ou la municipalité.

Dans le souci de vous tenir averti, la communication a été améliorée, associant de nouveaux points d'information municipale, à des possibilités d'information étendues pour les associations. Lancer un site internet était une gageure tant il est difficile de maintenir le niveau d'information. C'est une réussite, en atteste le niveau mensuel constant de connexion.

2016 est arrivée

La réalisation principale de cette année concerne la sécurisation du village. Les études ont commencé pour les 3 entrées du village que sont les Rochettes, côté Vaux en Bugey et le Gaillot. La finalisation du budget définira si nous pourrons étendre les actions nécessaires à la sécurisation des rues de notre village.

Le schéma de cohérence territoriale, outil de définition de l'évolution démographique, économique, de gestion de transport etc., est en cours de révision. Les premières orientations confirment que le secteur d'Ambérieu en Bugey va grandir, et Ambutrix est dans le premier cercle d'évolution. Même si notre volonté est de tenter de maîtriser la croissance, et en accord avec notre profession de foi, il est temps d'avancer la phase d'étude de l'évolution du périscolaire, avec pour objectif une phase d'exécution des aménagements dès le début 2017.

Nous nous sommes engagés sur un agenda d'accessibilité. Nous avons étalé les actions tout au long des 6 années à venir. 2016 verra les premiers aménagements.

Dans un contexte perpétuel de baisse de dotation, nous devons maintenir notre vigilance quant aux investissements. Nous avons néanmoins la chance de voir nombre de nos projets financièrement soutenus par la communauté de commune de la Plaine de l'Ain, ce qui nous évite d'activer outre mesure le levier des évolutions d'impôts. Réjouissons-nous en, et soyons particulièrement vigilants aux évolutions du cadre des collectivités, où l'Etat impose des choix, qui, in fine, auront un impact très important sur la gestion globale de nos communes.

Au nom du conseil municipal, je vous adresse mes meilleurs vœux, que 2016 soit une belle année pour vous et vos proches et vous apporte santé, bonheur, et réussite.

Dominique DELOFFRE



LE MAIRE ET LES MEMBRES DU CONSEIL



COMMISSIONS

Finance, budget, appel d'offres

Hélène BROUSSE
 Patrice CECILLON
 Maurice LACQUES
 Elodie SELLIER
 Laurent CABASSUT
 Dominique DELMAS

Urbanisme

Laurent CABASSUT
 Aurélie FOURNIER
 Patrick LAFON
 Olivier LAZZARO

Gestion du personnel

Laurent CABASSUT
 Dominique DELMAS
 Cécile PERRET

Bâtiment, cimetière

Norbert DAMIANS
 Jean-Claude JOBEZ
 Maurice LACQUES
 Olivier LAZZARO

Communication, festivités

Laurent CABASSUT
 Jean-Claude JOBEZ
 Christelle LAGADEC
 Laetitia MAUREL
 Cécile PERRET
 Elodie SELLIER

Voie, réseaux, cadre de vie

Norbert DAMIANS
 Dominique DELMAS
 Aurélie FOURNIER
 Patrick LAFON
 Laetitia MAUREL

Jeunesse, école, actions sociales

Hélène BROUSSE
 Christelle LAGADEC
 Laetitia MAUREL
 Cécile PERRET

Référent association :
 Laurent CABASSUT

Référent école :
 Laetitia MAUREL

Référent matériel :
 Jean-Claude JOBEZ

Référent sociale :
 Hélène BROUSSE

CCPA (Communauté de communes)

- Dominique DELOFFRE
- Laurent CABASSUT

SIEA (Syndicat d'électricité)

- Elodie SELLIER
- Hélène BROUSSE

SIERA (Adduction d'eau)

- Patrice CECILLON
- Laurent CABASSUT
- Dominique DELOFFRE

STEASA (Traitement des eaux usées)

- Maurice LACQUES
- Dominique DELMAS
- Jean-Claude JOBEZ
- Elodie SELLIER
- Laurent CABASSUT
- Dominique DELOFFRE

SBVA (Vallée de l'Ain)

- Maurice LACQUES
- Hélène BROUSSE
- Patrice CECILLON

SIABVA (Vallée de l'Albarine)

- Dominique DELOFFRE
- Dominique DELMAS
- Aurélie FOURNIER
- Norbert DAMIANS

CIL (Commission informations locales)

- Cécile PERRET
- Christelle LAGADEC



COMMISSION VOIERIE ET CADRE DE VIE

Suite à plusieurs réunions, des projets ont été réalisés et d'autres sont en cours de réflexion. Les objectifs sont d'améliorer le cadre de vie de la population et de répondre au mieux aux besoins des habitants et de veiller à leur sécurité.

LES RÉALISATIONS :

▣ L'abattage des bouleaux à la croix Balthazar a été inévitable, malheureusement touchés et infectés de champignons. D'autres ont donc été plantés et notamment un chêne rouge, un hêtre pourpre, un érable pourpre, un pin noir d'Autriche, un tilleul et enfin un laurier du Portugal.

▣ Au terrain de basket, très fréquenté lors de la sortie de l'école, l'installation de nouveaux jeux permet aux enfants de s'amuser et de profiter pleinement d'un espace agréable et spacieux. Des tables ont été ajoutées afin que chacun puisse y trouver une place. Les effets sont multiples, les enfants ont le choix et sont toujours très nombreux, le parc est fréquenté le week-end et suscite de nouvelles rencontres, les habitants se côtoient plus souvent, des jeunes de tout âge s'y retrouvent... Des arbres fruitiers sont plantés et il ne reste plus qu'à attendre pommes, poires, cerises prunes et mûres pour ravir nos papilles...



▣ Des travaux ont été effectués concernant l'enfouissement de la place de l'Eglise et sa réhabilitation et des places de parking supplémentaires ont été ajoutées.

▣ Pour la sécurité routière, les entrées du village soit Le Gaillot, Les Rochettes et Ternant vont faire l'objet de travaux (un bureau d'étude a été choisi pour planifier et organiser ces travaux) afin d'inciter le ralentissement dans le village. Des coussins berlinois vont être placés à des endroits stratégiques, toujours pour faire ralentir les automobilistes. Le village va passer à 30 km/heure. La sécurité du village est l'affaire de tous et nécessite aussi bon sens et civilité.

▣ Le comité de fleurissement s'efforce d'entretenir et embellir la commune.

PROJETS À VENIR :

La commission va se réunir pour :

▣ l'aménagement de lieux incontournables d'Ambutrix comme le lavoir de Buya, l'espace vert à l'entrée du lotissement la Bergère .

▣ continuer à rendre attractif le terrain de basket, d'ailleurs l'installation de poubelles est prévue.

▣ le noyer dans le virage de Ternant va être abattu et être remplacé tout comme le platane au pont du buizin. Ces deux arbres représentent un danger puisqu'ils sont eux aussi touchés par la maladie.





BILAN FINANCIER 2015



En 2014, nous avons généré un excédent de fonctionnement de **138 668€**. Cette somme a été transférée en recette d'investissement afin de supporter nos projets 2015.

Le budget 2015 a été construit équilibré à 406 367€.

Au 31 Décembre 2015, les recettes effectives de fonctionnement sont de l'ordre de **428 000€**, et les dépenses de **285 000€**. Ces chiffres sont une projection et quelques ajustements mineurs feront évoluer cette situation. **Le résultat 2015 sera un excédent de l'ordre de 140 000€**

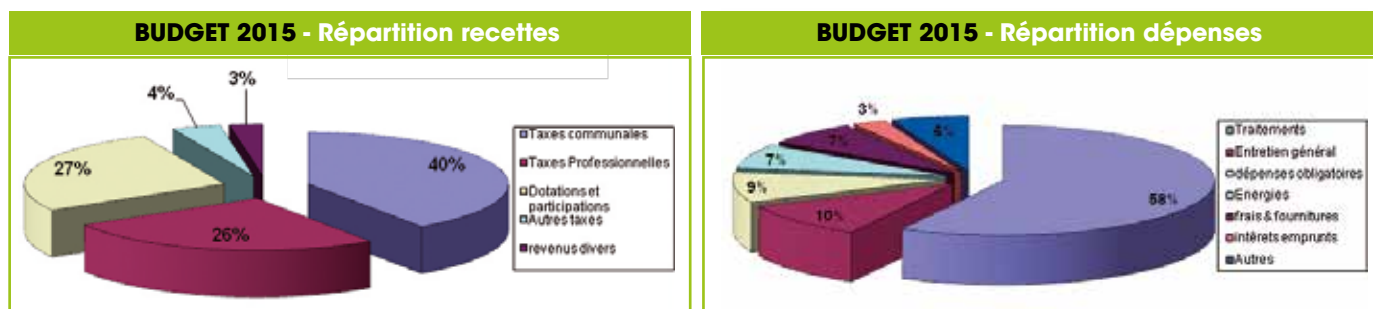

Principales dépenses d'investissement 2015					
		HT	Financement	Aide et subvention	
Ecole	Pose de 3 vidéo projecteurs en fixe	5 100 €	Autofinancement		
Communication	Achat de panneau d'affichage	6 000 €			
Foyer rural	Travaux de rénovation	425 000 €	Budget investissement reporté	62 000 €	CG01
				50 000 €	Comcom Plaine de l'Ain
	Maîtrise d'ouvrage et assistance technique et sécurité	55 000 €		?	État (dossier accordé qui passera en commission en Mars 2016 au titre des dépenses d'aménagement thermiques et acoustiques)
Voirie	Rénovation place de l'église	122 000 €	Autofinancement	50 000 €	Comcom Plaine de l'Ain
	Maîtrise d'ouvrage	10 000 €			
	Finalisation éclairage publique et raccordements	23 000 €			
Cadre de vie	Aménagement parc	10 000 €			

A fin 2015, notre endettement était de **475 194€**, pour un remboursement annuel (capital + intérêts) de **61 000€**.

Les projets d'investissement 2016 seront programmés uniquement sur de l'auto-financement. A court terme aucun recours à de l'emprunt n'est souhaitable.



DÉPART RETRAITE NICOLE

Le Vendredi 30 avril 2015 a été le dernier jour de travail de Nicole Paccallet et nous avons terminé cette journée par un pot de départ.

Nombre de représentants de sa famille, des associations locales, de collègues de travail, des enseignants de la commune, d'élus communaux qui ont côtoyé Nicole pendant ses 29 ans d'activité au sein de notre commune étaient présents.

Nicole est une fille d'Ambutrix. Après une scolarité qui l'a menée à Ambérieu puis à Bourg-en-Bresse, elle a démarré un premier travail dans la plasturgie à Arpent. S'en est suivi son premier poste dans la fonction publique, à la mairie de Bourg en Bresse.

Pendant ce temps-là, la commune d'Ambutrix grandit. Il devient nécessaire de remplacer Mr Ripert, employé de la commune qui assure les fonctions techniques et administratives. Roger Vavrille organise le recrutement. Nicole prend le poste de secrétaire le 7 Novembre 1985. Pendant 29 ans Nicole a dû s'adapter aux fonctionnements de 4 maires, quelques 25 adjoints, de nombreux conseillers municipaux, en assurant le rôle pivot d'une secrétaire de mairie

29 ans qui ont été une succession d'évolutions techniques qui ont demandé une adaptation permanente, pour répondre favorablement aux contraintes. De la machine à écrire au traitement de texte, de la calculatrice au tableur, du courrier au courriel et ses pièces jointes... Une secrétaire de mairie dans un village comme le nôtre travaille une multitude de sujets. L'état civil, le recensement, les listes électorales, les finances, la gestion du personnel communal, le cimetière, les marchés publiques... Bien des domaines qui ont nécessité nombre de rencontres avec les Butrians.



29 ans qui ont été marqués par une disponibilité importante ou faisant fi du jour, de l'heure, du fait d'être en congé, Nicole a répondu à nos attentes. Une secrétaire de la 'vieille école'.

Nicole, fervente adepte du loto, lectrice assidue de nombre de romans profite aujourd'hui d'une retraite bien méritée. Nous avons été nombreux en ce début d'année 2015 à lui témoigner nos remerciements. N'hésitez pas à partager avec elle de bons souvenirs au détour d'un passage sur la place de l'église.





NAISSANCES, bienvenue à

Cléa, Anaïs LECOT, née le 07 janvier 2015
à Ambérieu en Bugey

Ethan, Patrice, PICAULT et Tom, Alain PICAULT,
né le 07 février 2015 à Viriat

Margaux ROBERT, née le 29 avril 2015
à Ambérieu en Bugey

Elsa, Constance, Mélissa RIVAT, née le 23 juin 2015
à Viriat

Paul GOUILLET, né le 24/06/2015
à Viriat

Eddy, Francis TARPIN, né le 13/07/2015
à Ambérieu en Bugey

Quentin, Roger, Joseph MOREL, né le 05/08/2015
à Lyon 4

Lilly-Rose HUGUET, née le 04/09/2015
à Ambérieu-en-Bugey

Hugo TYCZYNSKI, né le 26/09/2015
à Viriat

Aysima ÖZDEMİR, née le 03/12/2015
à Ambérieu-en-Bugey



MARIAGES, félicitations à

Arnaud BONIN et
Cindy, Monique, Thérèse BELLOD,
le 16 mai 2015

Mathieu DELASTRE et
Perrine, Marie, Hélène DELMAS,
le 23 mai 2015

Adrien, Pierre, Joseph DEBIOL et
Marie, Lucie, Catherine ROUSSEAU
le 23 mai 2015

Yassine, Hassan JARRAR et
Perrine FALCOZ,
le 13 juin 2015



DÉCÈS, nos peines à

Alain, Jean, SELLIER,
le 23 juillet 2015

Jacques, Jules PAUTONNIER,
le 02 septembre 2015

FOURNIER veuve BLANC Juliette, Marie,
le 04 septembre 2015



CÉRÉMONIE 8 MAI & 11 NOVEMBRE



CCAS - 29 novembre 2015

Nos aînés sont venus nombreux à la traditionnelle journée qui leur est destinée. Convivialité, Partage, Amitié, Chants, bonne Humeur...étaient au rendez-vous! Nous vous attendons **TOUS** en 2016 dans notre belle salle des fêtes!!!





CCAS (CENTRE COMMUNAL D'ACTION SOCIALE) QU'EST-CE QUE LE CCAS ?

Contrairement à ce que l'on pense, le CCAS n'est pas là que pour organiser le repas des Aînés !

Il est présent dans chaque commune, est composé d'un **président (le maire)**, de **5 élus** et de **5 membres nommés** et est géré par un conseil d'administration qui détermine les orientations et les priorités de la politique sociale locale. Il a une existence administrative distincte de la commune.

Il compte un représentant des associations familiales, un représentant des associations de personnes handicapées, un représentant des associations de retraités et de personnes âgées, et un représentant des associations oeuvrant dans le domaine de la lutte contre l'exclusion.

Nous pouvons donc construire des demandes d'aide sociale légale et les transmettre aux autorités décisionnelles compétentes.

Nous intervenons également dans l'aide sociale facultative qui constitue souvent l'essentiel de la politique sociale de la commune.

Mais notre motivation première est de vous **ACCUEILLIR**, de vous **ECOUTER** et de vous **AIDER** au mieux.

Certains d'entre vous ont des compétences, des idées (ou des connaissances qui en ont) pour faire vivre et animer notre CCAS ! **PARTAGEZ-les !!!!**

Président



DELOFFRE Dominique

5 membres élus

				
BROUSSE Hélène	LAGADEC Christelle	JOBEZ Jean-Claude	SELLIER Elodie	PERRET Cécile

5 membres nommés

				
SACCOMANI Marie-Claude	GUILLOT Josette	BRAMAT Geneviève	ONRIOL Jean-Jacques	RIPERT Roger

Nous serons HEUREUX de vous RENCONTRER :

le dernier samedi du mois (à partir de janvier 2016) de 10h à 12h à la mairie.
ou sur rendez-vous (contactez la mairie).





ADAPA
L'aide à domicile pour tous



Depuis 55 ans au service des plus fragiles sur tout le département

Aide à la personne
Aide et accompagnement dans les activités ordinaires de la vie quotidienne et de la vie sociale
Soins infirmiers à domicile sur Miribel - Montluel

Contactez-nous au 04 74 45 59 63

Vos contacts de proximité :
M^{me} Myriam BERNIN - M^{me} Laëtitia EUGENE
12 bis, rue Charles de Gaulle - 01150 LAGNIEU
m.bernin@adapa01.com / l.eugene@adapa01.com

Associations de l'Ain - Centre d'Action Sociale de Lagnieu



Evaluation à domicile gratuite et sans engagement.
CESU acceptés - 50% de déductions fiscales





L'équipe de la rentrée 2015

ÉCOLE PRIMAIRE PUBLIQUE
 9 rue de Ternant - 01500 AMBUTRIX
Tél. : 04 74 34 53 15
 ecole.ambutrix@gmail.com
Directrice : Mme STEIN

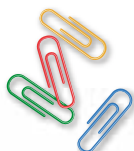

Valérie STEIN :

Directrice et enseignante des Elfes - Cycle 1
 (Classe de maternelle : Petite et moyenne section) : 22 élèves

Cécile TATOT :

Enseignante des Alphas - Cycle 2
 (Classe de maternelle : Grande section, CP et CE1) : 22 élèves

Audrey VALENTIN :

Enseignante des Marsupilamis - Cycle 3
 (Classe de CE2 - CM1 - CM2) : 22 élèves

Nathalie ROLAND :

ATSEM des elfes et animatrice / encadrement des TAP
 (Temps d'Accueil Périscolaire).

RENTREE 2015 : MISE EN PLACE DES TAP

TAP (temps d'accueil périscolaire).

Ces TAP ont été mis en place par la municipalité, qui couvre gratuitement les plages horaires suivantes :
 Tous les **lundis, mardis, jeudis et vendredis de 15h45 à 16h30.**

L'accueil est limité aux plus de 6 ans, pour un total maximum de 28 élèves.

Depuis septembre, 6 élèves en moyenne ont participé aux TAP.

Leur encadrement est assuré par Nathalie, ATSEM. Elle propose des activités sportives, créatives, et des jeux afin de répondre aux besoins de tous les enfants.

PROJETS PÉDAGOGIQUE RÉALISÉS EN 2015

Le Cycle 1 Les plus jeunes élèves ont également des **correspondants à l'école de St Sorlin**. En fin d'année, ils ont participé à une sortie scolaire à l'**Aquarium de Lyon**.



Aquarium de Lyon

Le Cycle 2 Les élèves de la classe participent à un projet de **correspondance avec l'école de St Rambert**. Ils s'écrivent et organisent des journées d'échange. Ils ont également participé **au fleurissement** avec la municipalité.

Dans le cadre des APC (Activités Pédagogiques Complémentaires) ils ont réalisé et présenté un **spectacle de marionnettes**.



A St Rambert



Fleurissement, Avril 2015 plantation avec le cycle 2



2015-2016

L'axe pédagogique choisi pour cette nouvelle année scolaire 2015-2016 est **La différence**.

Dans le cadre des **APC (activités pédagogiques complémentaires)** plusieurs ateliers sont mis en place entre 11h30 et 12h15 les mardis et jeudis : **La chorale, les jeux mathématiques ou la création d'album**.

Les classes virtuelles sont développées à tous les niveaux à travers le blog Beneylux school, qui permet de communiquer avec les familles et de proposer un suivi des activités de la classe.



▲ Piscine

Un spectacle de marionnettes sera réalisé et présenté en décembre par les trois classes.

En collaboration avec le comité au fleurissement du village, les élèves ont planté des bulbes en novembre.

A l'occasion des fêtes de fin d'année, ils prévoient de décorer le sapin devant l'école et décoreront une fenêtre de l'école dans le cadre du calendrier de l'avent de l'association Les festives.



▲ Goûter Coop



▲ Chorale

Le Cycle 3 L'année a été placée sous le signe de la science et des arts. La classe a effectué une sortie au **Planétarium de Lyon**. Ils ont créé et construit une mascotte pour le village.

Les élèves ont également joué aux journalistes en herbe et ont sorti plusieurs numéros d'un journal intitulé « **le P'tit Butrian** ».



▲ Planétarium de Lyon ▲



Tout au long de l'année, les élèves ont mijoté de bons petits plats à l'**atelier cuisine** !



OPAH

www.ambutrix.fr

OPAH OPÉRATION PROGRAMMÉE D'AMÉLIORATION DE L'HABITAT



Communauté de communes de la
Plaine de l'Ain

L'Opération Programmée d'Amélioration de l'Habitat de la Communauté de Communes de la Plaine de l'Ain est en place depuis février 2015 pour une durée de 3 ans.

Cette opération concerne les habitants et/ou les propriétaires de logements des 33 communes de la Communauté de Communes.

Son objectif est de les inciter à améliorer l'habitat en permettant de leur attribuer des subventions exceptionnelles pour la réalisation de travaux dans leur résidence principale. Ces aides s'adressent aussi aux propriétaires bailleurs, ou propriétaires de logements vacants, qui souhaiteraient rénover leurs biens pour créer des logements locatifs.

Les objectifs fixés concernent la réhabilitation de **288 logements sur 3 ans** : 213 logements occupés par leur propriétaire et 75 logements locatifs ou vacants.

Une enveloppe de crédits de près **4,5 Millions d'euros** est réservée par **l'Agence Nationale pour l'Amélioration de l'Habitat, la Communauté de Communes de la Plaine de l'Ain et le Conseil Général de l'Ain** pour la réalisation de ces travaux de réhabilitation entrepris par les propriétaires privés sur nos communes.

Les aides à l'amélioration de l'habitat qui peuvent leur être attribuées **sont majorées et prioritaires. Elles vont de 25 % à 65 % du montant des travaux subventionnables, auxquelles se rajoutent certaines primes.**

Dans tous les cas, les travaux ne doivent pas être commencés avant l'accord de l'ANAH.

SOLIHA centre-est, équipe d'animation composée de spécialistes habitat, mandatée par la Communauté de Communes de la Plaine de l'Ain, est mise à disposition des particuliers, gratuitement, **pour les informer, conseiller, constituer les dossiers des demandes d'aides...**

Pour tout projet et avant de commencer les travaux, il faut contacter l'équipe d'animation.

Des permanences sont mises en place pour vous informer (renseignements individualisés et sans rendez-vous) :

AMBERIEU-EN-BUGEY :

1^{er} mercredi de chaque mois de 10h à 12h
dans les locaux du CLIC, 62 Avenue du Général Sarraill.

LAGNIEU :

2^{ème} lundi de chaque mois de 10h à 12h en Mairie.

MEXIMIEUX :

3^{ème} mercredi de chaque mois de 10h à 12h,
Salle 3 du Centre Socio-Culturel, rue du Ban Thévenin.

N'hésitez pas à contacter l'opérateur :

Numéro vert (gratuit) :
0 800 880 531

Ou par écrit à :

**49, rue Ambroise Paré - BP 30046
71012 CHARNAY LES MACON CEDEX
e-mail : contact@solihacentreest.fr**

**PLAQUETTE DISPONIBLE
EN MAIRIE**



PLAN DE GESTION DES ESPACES VERTS

OBJECTIF « ZÉRO PESTICIDES », POURQUOI ?

POUR L'ENVIRONNEMENT

Le désherbage chimique utilise des molécules qui perturbent l'environnement durablement. **On retrouve des pesticides dans 94% des rivières de France.**

POUR LA SANTÉ PUBLIQUE

Les molécules utilisées dans les pesticides sont à l'origine **d'affection des voies respiratoires, de réactions allergiques, d'intoxication et de cancer.**

L'utilisation des tels produits entraîne un risque pour l'opérateur qui doit se protéger mais aussi pour toutes les personnes qui fréquentent les espaces publics qui viennent d'être traités.

Utiliser des pesticides aujourd'hui, c'est...

- Ne pas traiter à moins de 5 mètres des points d'eau (cours d'eau, avaloirs, ...).
- Ne pas traiter à moins de 50 mètres des espaces accueillants des personnes fragiles (écoles, maison de retraités, ...).
- Ne pas traiter à une température inférieure à 10°C ou supérieure à 25°C.

- Ne pas traiter si le vent dépasse les 18Km/h.
- Informer et bloquer l'accès des zones après traitement (jusqu'à 48 heures en fonction des produits).
- Disposer des Equipements de Protection Individuelle nécessaires.

Le Plan de Gestion des Espaces Publics a pour objectif d'accompagner les communes dans ce changement de pratique vers un objectif « Zéro Pesticides ».



LA COMMUNE D'AMBUTRIX S'ENGAGE !

Elle est supportée par le SIABVA, qui a mis à la disposition des communes soucieuses de cesser l'emploi des produits phytosanitaires, une chargée de mission qui a permis de générer le plan de désherbage alternatif communal.

SUIVRE/ÉVALUER...

- Connaître le **temps consacré** au désherbage/à la tonte.
- Consigner les **dates** et les nombres de passages.
- Maîtriser les **coûts** (nombre de bouteilles de gaz, essence, consommables, ...).
- Retenir les conditions **météorologiques** de l'année qui influencent grandement les **besoins** de désherbage et de tonte.

...POUR FAIRE ÉVOLUER LA GESTION

Le présent plan de gestion est une base de travail qui devra être adaptée au fil des années pour mieux correspondre aux attentes, aux besoins et aux contraintes des élus, agents et administrés d'Ambutrix.



Guide pour jardiniers amateurs :

http://www.albarine.com/documents/guide_jardinier.pdf



BBDEUCH



Le BBDeuch' a pour objet de sauvegarder et faire connaître la 2CV et ses dérivés. Pour cela, il organise des sorties et manifestations locales et participe à des rassemblements, ou à d'autres événements locaux ou internationaux pour lesquels il est parfois sollicité. Le club permet également un partage des connaissances et des échanges autour de la 2CV.

En 2016, plusieurs membres du BBDeuch' se rendront comme chaque année à la rencontre nationale des 2CV Clubs de France, qui se déroulera cette fois-ci à Séverac-le-Château, près de Millau dans l'Aveyron. Par ailleurs, le dimanche 3 juillet 2016 est d'ores et déjà réservé pour une manifestation deuchiste organisée par le club, et il est probable que le BBDeuch' saluera à sa manière le passage du Tour de France 2016 dans l'Ain le 16 ou le 17 juillet.

CONTACT

Jean-Louis Chêne, président, 04 74 35 94 94

Adresse e.mail : bbddeuche@wanadoo.fr

Adresse postale : Chez Jean-Louis Chêne,
2602 route de Posafol, 01150 Lagnieu

Site Internet : bbddeuche.free.fr





BIBLIOTHÈQUE MUNICIPALE

Route de Ternant (à côté de l'école)

Vous aimez lire, rêver, découvrir ? Venez nous rendre visite !

Petits et Grands, vous pouvez trouver à satisfaire vos goûts parmi les centaines de volumes de la bibliothèque :

Des romans à gros caractères pour personnes malvoyantes, des BD enfants et adultes, des albums cartonnés

Cette année nous sommes 8 bénévoles :

Noëlle Crépaldi,
Isabelle Gabriel,
Nadine Blanc Venturini,
Thi Minh Delmas,
Agnès Joannan,
Delphine Gavand,
Marie Andrée Gayet et
Marie Françoise Dulot.

HORAIRES D'OUVERTURE

Nous nous relayons le vendredi de 8h10 à 9h30 pour accueillir les élèves de l'école et le samedi de 11h à 12h pour l'ouverture au public

Un service de livraison de livres à domicile pour les personnes ne pouvant se déplacer vous est proposé, si vous êtes intéressés contactez-nous.

Grâce aux services de la bibliothèque départementale de Prêt, au service de navette mensuelle, il est possible d'avoir des livres que nous n'avons pas dans les rayons. Si vous souhaitez un livre en particulier envoyez nous un mail et nous le demanderons à Bourg-en-Bresse.

La cotisation annuelle est de 2 € pour les enfants non scolarisés à Ambutrix, 4 € pour un adulte seul et 5 € pour toute une famille.

Pour chaque année nos rentrées d'argent sont peu conséquentes, nous tournons avec les cotisations et la subvention que nous alloue le conseil municipal.

Aujourd'hui nous faisons appel à vous, si vous avez des livres que vous désirez donner.

En effet, certains pourraient être mis sur nos étagères et les autres nous serviront à récolter des fonds en vue de l'achat de nouveautés, nous pensons faire une braderie de livres courant 2016.

RENSEIGNEMENTS

Pour de plus amples renseignements :

Vous pouvez contacter par téléphone ou par mail

Isabelle Gabriel : 06 77 67 09 57 - yves01gabriel@free.fr

Thi Minh Delmas : 06 86 73 29 61 - thiminhgailarddelmas@gmail.com

ou vous déplacer le samedi et rencontrer Noëlle, Nadine ou Thi Minh.



Feu Vert

LA PATTE DE L'EXPERT



Du Lundi au Samedi 9h-12h et 14h-18h

ZAC DES CHAVRIERES - 01500 AMBUTRIX

04 74 38 18 22

NE PAS JETER SUR LA VOIE PUBLIQUE

ICS Bourg-en-Bresse - IM-48125/AMBUTRIX - 7 Avril 2014

PIZZA LE Glouton

Pizzeria Food Truck

Pizzas à emporter

Tel : 06 24 55 68 65

Toutes les infos du Glouton sur : 

facebook.com/glouton01

SAINTE-JULIE	ST-MAURICE-DE-REMS	AMBUTRIX	CHAZEY-SUR-AIN	CHALAMONT
Dimanche	Lundi & Jeudi	Mardi	Mercredi	Vendredi

ZA LE CREUZAT

STRIKE MOTO

Concessionnaire

TRIUMPH

Accessoires vêtements

04 74 38 17 72

ZAC des Chavrières - 01500 AMBUTRIX

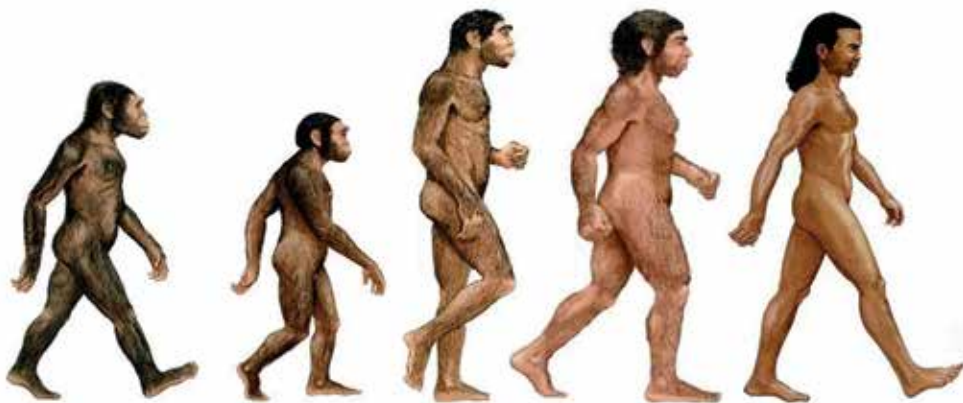

LA COMMUNICATION AUSSI ÉVOLUE...

KOM'CI
KROC'SA

AMBUTRIX (01) - Micka 06 42 95 53 82



Votre pare-brise doit être remplacé ?
Avec votre assurance, cela ne vous coûtera rien,
nous vous **OFFRONS*** votre **franchise !**
Et si vous n'avez pas de franchise,
NOUS VOUS **OFFRONS*** votre **plein de carburant !**
*voir conditions en magasin

- Réparation impacts et remplacement de pare-brise tous véhicules toutes assurances
- Pose de films teintés, personnalisation de votre véhicule, adhésifs, stickers
- Dépôt-vente et négoce de véhicules premiums et sportifs



RAPID PARE-BRISE / S PRIX GT
ZA Les Chavrières 01500 AMBUTRIX
09 82 55 17 42 - 06 16 74 41 53
www.rapidparebrise.fr www.sprixgt.fr



Philippe **VACHET**
philippe.vachet@manutention-stockage.fr

Les Bolonières - 01500 AMBUTRIX
Tél. 04 74 38 80 49 - Port. 06 74 41 98 82

JANVIER		FEVRIER		MARS		AVRIL		MAI		JUIN			
1	V	1	L	1	M	1	V	1	D	1	M		
2	S	2	M	2	M	2	S	2	L	2	J		
3	D	3	M	3	J	3	D	3	M	3	V		
4	L	4	J	4	V	4	L	4	M	4	S		
5	M	5	V	5	S	LES JOYEUX CARROUGIENS Lagnieu	5	M	5	J	5	D	
6	M	6	S	CONSCRITS Tartiflette	6	D	6	M	6	V	6	L	
7	J	7	D	7	L	7	J	7	S	7	M		
8	V	8	L	8	M	8	V	8	D	8	M		
9	S	9	M	9	M	9	S	9	L	9	J		
10	D	10	M	10	J	10	D	10	M	10	V		
11	L	11	J	11	V	11	L	11	M	11	S		
12	M	12	V	LA CHASSE Civet	12	S	12	M	12	J	SDAFC Journée du sport adapté	12	D
13	M	13	S	LA CHASSE Boudin	13	D	13	M	13	V	13	L	
14	J	14	D	14	L	14	J	14	S	14	M		
15	V	15	L	15	M	15	V	15	D	15	M		
16	S	16	M	16	M	16	S	SDAFC Galettes	16	L	16	J	
17	D	17	M	17	J	17	D	17	M	17	V	LLES FESTIVES Fête de la musique	
18	L	18	J	18	V	CONSCRITS Brandon	18	L	18	M	18	S	LA CHASSE Repas champêtre
19	M	19	V	19	S	SOU DES ECOLES Carnaval	19	M	19	J	19	D	
20	M	20	S	LES JOYEUX CARROUGIENS Vaux-en-Bugey	20	D	LES JOYEUX CARROUGIENS Meximieux	20	M	20	V	20	L
21	J	21	D	21	L	21	J	21	S	21	M		
22	V	22	L	22	M	22	V	22	D	22	M		
23	S	23	M	23	M	23	S	23	L	23	J		
24	D	24	M	24	J	24	D	24	M	24	V		
25	L	25	J	25	V	25	L	25	M	25	S		
26	M	26	V	26	S	26	M	26	J	26	D		
27	M	27	S	LES JOYEUX CARROUGIENS Rignieu-le-Désert	27	D	27	M	27	V	27	L	
28	J	28	D	28	L	28	J	28	S	SOU DES ECOLES Galettes	28	M	
29	V	29	L	29	M	29	V	29	D	29	M		
30	S			30	M	30	S	FLEURISSEMENT Marché printemps	30	L	30	J	
31	D			31	J				31	M			

SORTIE SACS JAUNES

BALAYAGE

LLES FESTIVES Calendrier de l'avant

MANIFESTATIONS 2016



www.ambutrix.fr

JUILLET		AOÛT		SEPTEMBRE		OCTOBRE		NOVEMBRE		DECEMBRE		
1	V	SOU DES ECOLES Kermesse		1	J	1	J	1	M	1	J	
2	S	2	M	2	V	CONSCRITS Vogue	2	D	2	M	2	V
3	D	BBDEUCH Journée 2CV		3	M	3	S	CONSCRITS Vogue	3	J	3	S
4	L	4	J	4	D	CONSCRITS Vogue	4	M	4	V	4	D
5	M	5	V	5	L	CONSCRITS Vogue	5	M	5	S	5	L
6	M	6	S	6	M		6	J	6	D	6	M
7	J	7	D	7	M		7	V	7	L	7	M
8	V	8	L	8	J		8	S	8	M	8	J SOU DES ECOLES Illuminations
9	S	9	M	9	V		9	D	9	M	9	V
10	D	10	M	10	S		10	L	10	J	10	S
11	L	11	J	11	D		11	M	11	V	11	D
12	M	12	V	12	L		12	M	12	S	12	L
13	M	13	S	13	M		13	J	13	D	13	M
14	J	14	D	14	M		14	V	14	L	14	M
15	V	15	L	15	J		15	S	15	M	15	J
16	S	16	M	16	V		16	D	16	M	16	V
17	D	17	M	17	S		17	L	17	J	17	S
18	L	18	J	18	D		18	M	18	V	18	D
19	M	19	V	19	L		19	M	19	S	19	L
20	M	20	S	20	M		20	J	20	D	20	M
21	J	21	D	21	M		21	V	21	L	21	M
22	V	22	L	22	J		22	S	22	M	22	J
23	S	23	M	23	V		23	D	23	M	23	V
24	D	24	M	24	S		24	L	24	J	24	S
25	L	25	J	25	D		25	M	25	V	25	D
26	M	26	V	26	L		26	M	26	S	26	L
27	M	27	S	27	M		27	J	27	D	27	M
28	J	28	D	28	M		28	V	28	L	28	M
29	V	29	L	29	J		29	S	29	M	29	J
30	S	30	M	30	V		30	D	30	M	30	V
31	D	31	M			31	L	SOU DES ECOLES Haloween		31	S	



Du lundi au vendredi de 9h à 12h et de 14h à 19h - Le samedi de 9h à 19h - Le dimanche de 10h à 19h NON-STOP

Z.A.C. Les Prairies - R.D. 1075 (à côté du magasin Planète Cuisines)

01500 AMBUTRIX - 04 74 36 95 84

Bugey Auto Pièces

PIÈCES DÉTACHÉES

tourisme et utilitaires

Z.A.C. des Chavrières

01500 AMBUTRIX - Fax 04 37 61 09 73

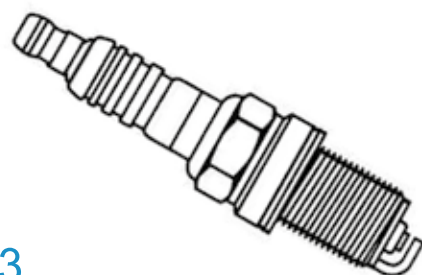

04 37 86 50 67

bugey.autopieces@orange.fr



CARRELAGE

Vente au public et aux professionnels

- ✓ Négoce de carrelage
- ✓ Intérieur-Extérieur
- ✓ Faïences et accessoires
- ✓ Salle d'exposition

CARRELAGE MOSAÏQUE SERVICES

Z.A.C. Les Chavrières - R.N. 75 - **01500 AMBUTRIX**

Tél. 04 74 38 67 37 - Fax 04 74 38 67 38

cmscarrelage@orange.fr

Motoculture

ANGELOT

s.a.r.l.

Jean-Michel

STIHL[®]

VIKING[®]



BRIGGS & STRATTON



81 bis, avenue de la Libération
01500 AMBÉRIEU-EN-BUGEY

04 74 40 13 53

jeanmichel.angelot@orange.fr
Fax 04 74 40 13 66



FLEURISSEMENT

Voilà 1 an que les bénévoles du comité de fleurissement entretiennent et fleurissent le village, par passion certainement mais aussi par attachement à la commune d'Ambutrix puisque l'objectif est de l'embellir.

Pour cela plusieurs actions ont été menées et d'autres sont en cours de préparation.

LES ACTIONS PASSÉES

- ✔ Des réunions de concertation
- ✔ Une matinée « plantations printanières » en mai 2015 dont les couleurs ont ravi les rues du village et les habitants grâce à un arrosage régulier des volontaires que nous remercions vivement encore car les chaleurs parfois insoutenables ne les ont pas arrêtés !
- ✔ Une matinée préparation des bacs et massifs le 14 octobre 2015.
- ✔ Un « marché d'automne » le 24 octobre 2015 qui permet de financer intégralement l'achat des fleurs pour la période hivernale.
- ✔ Une matinée « plantation d'automne » le 28 octobre 2015 dans le village et au mois de novembre la cour de l'école a été fleurie par les enfants et leurs professeurs soutenus par le comité.
- ✔ Une distribution de catalogues de vente de bulbes, fleurs et plantes en tout genre
- ✔ Mise à disposition de bénévoles auprès des personnes à mobilité réduite pour fleurir les tombes pour la Toussaint
- ✔ Un partenariat avec l'école d'Ambutrix pour les plantations de saisons qui permet de créer le lien intergénérationnel.

LES ACTIONS À VENIR

- ✔ Toujours contribuer à rendre le cadre de vie agréable.
- ✔ Des réunions de concertation car chaque action est déterminée en groupe suivant les diverses propositions.
- ✔ Attirer encore plus de bénévoles pour fleurir plus. En effet de nombreux lieux méritent d'être mis en valeur...
- ✔ Inciter les habitants à fleurir leur maison
- ✔ Un marché du printemps le 30 avril 2016 et réussir à faire des bénéfices afin d'être totalement autonome et s'offrir un fleurissement original et haut en couleurs
- ✔ Des silhouettes vont apparaître dans le village dans les bacs et massifs et dans les espaces verts désormais désherbés sans pesticides ou autres produits chimiques...
- ✔ Un marché d'échange de graines

N'hésitez pas à nous rejoindre... On compte sur vous !

Merci aux bénévoles et aux employés de la commune pour leur soutien lors de nos actions.





SOU DES ÉCOLES

L'Assemblée Générale, qui a eu lieu le **11 septembre 2015**, a permis de recruter deux nouveaux membres dans le bureau.

Nous remercions **Emilie RAÏ et Claudia DE ANGELIS**.



Carnaval



La kermesse a été encore cette année un succès avec une vente aux enchères de la cabane de l'école qui a été remportée par M. et Mme SIMON Eric et Audrey.



Nous remercions pour leur aide la société de chasse d'Ambutrix ainsi que la mairie et tous les parents bénévoles car sans eux le Sou des Ecoles n'existerait pas.

Toute l'équipe du Sou des Ecoles vous souhaite une très belle année 2016.

DATES À RETENIR POUR 2016

Carnaval le 19 mars
Galettes le 28 mai
Kermesse le 1^{er} juillet

Manifestations 2014-2015

Le Sou des Ecoles a **animé le village** avec :

- 👉 sa vente de brioches,
- 👉 halloween,
- 👉 sa vente de chocolats,
- 👉 le défilé des lampions pour le 8 décembre,
- 👉 sa vente de galettes,
- 👉 la traditionnelle kermesse.

Financement 2014-2015

Ces manifestations ont permis de financer aux **62 enfants de l'école** :

- 👉 une journée Kapla pour tous les élèves,
- 👉 le cycle 1 a pu aller à l'aquarium de Lyon,
- 👉 les enfants du cycle 2 ont rendu visite à leurs correspondants à St Rambert et ont fait un atelier poterie pour la fête des pères,
- 👉 le cycle 3 est allé au Planétarium
- 👉 les cycles 1 et 2 ont pu participer au spectacle les 3 chardons, Antoine et les étoiles.

En nouveauté, le Sou des Ecoles a organisé une sortie extra-scolaire au Bowling de Vaux en Bugey le 14 juin 2015. L'enthousiasme des enfants permettra de renouveler l'expérience ultérieurement.

LE BUREAU

Présidente : Errigo Nathalie
Vice-présidents : Lecuyer Fabien et Huguet Mickaële
Trésorière : Lericheux Cécile
Vice-trésoriers : Gouillet Loïc et Raï Emilie
Secrétaire : Mocquin Caroline
Vice-secrétaire : Gavand Delphine



Halloween



Galettes 2015



LA CHASSE SOCIÉTÉ DE CHASSE COMMUNALE « L'AVENIR » D'AMPUTRIX



JACQUES NOUS A QUITTÉ

Cette année a été marquée par le décès tragique de notre ami **Jacques PAUTONNIER** survenu début septembre 2015.

Nous avons perdu un homme d'une extrême gentillesse que tout le monde appréciait et d'une grande efficacité dans le domaine de la chasse.

Une immense perte pour ses amis et notre société !

LE BUREAU

- Président :** Eric Falcoz
- Vice Président :** Christian Jaspard
- Secrétaire :** Michel Vergépion
- Trésorier :** Patrick Canet
- Accesseurs :** Jean-luc Beaudet
Jean-luc Collet
Dimitri Goussef
Jean-claude Jobez
Alphonse Scarfo
- Garde de chasse :** Frédéric Gonguet
- Piégeurs agréés :** Jean-paul Stellet
Frédéric Gonguet
Michel Vergépion

LA BORRELIOSE OU MALADIE DE LYME

Chasseurs ou personnes qui fréquentent régulièrement la nature peuvent contracter la Borréliose ou Maladie de Lyme : infections, souvent violentes, exigeant des traitements lourds et longs.



La Borréliose est transmise par les tiques, qui peuvent se rencontrer dans tous les biotopes, bois, forêts, sous bois, hautes herbes, broussailles, talus et même dans les pelouses dès lors que le sol est humide. La croissance de la Tique est maximale au printemps et en automne.

La Tique n'est pas un insecte mais un acarien appartenant à la classe des Arachnides (8 pattes). Il existe plus de 800 variétés de Tiques dans le monde réparties en trois genres : Les Ixoditès, les Argasidés et les Nuttalliellidés.

Celle qui nous intéresse principalement : **Les Ixoditès (Tiques dures)** vivent dans la végétation et c'est à cette famille qu'appartiennent les vectrices des maladies.



Le cycle évolutif de la Tique comprend trois stades successifs pour atteindre sa forme adulte.

De gauche à droite : Larve (1 mm), Nymph (2 mm) Adulte mâle et femelle (4 mm).

On peut trouver des Tiques à chacun de leur stade d'évolution tout au long de l'année. La Tique hiberne quelque soit son stade de développement, en pénétrant dans le sol quand celui-ci est en dessous de 0°C et elle redevient active quand la température remonte au dessus de 6°C.

Symptômes et Lésions

La piqûre est indolore et la Tique s'arrime à son hôte à l'aide de son rostre hérissé d'épines en forme de harpon. Plus la Tique restera longtemps arrimée, plus le risque de contracter la maladie est grand.

Après l'inoculation de la bactérie lors de la piqûre de la Tique, la maladie de Lyme évolue en trois grandes phases. La maladie de Lyme se soigne efficacement dans son premier stade à l'aide d'antibiotiques adaptés.

La phase primaire est caractérisée par une lésion cutanée : l'érythème chronique migrant (ECM).

Cette lésion intervient entre 3 et 30 jours après la piqûre et s'étend de façon concentrique, accompagnée généralement de maux de tête, douleurs articulaires, légère augmentation de la température corporelle, fatigue. A ce stade et avec un traitement approprié, l'ECM disparaît sans séquelle.



La phase secondaire intervient plusieurs semaines, voire plusieurs mois après la disparition de l'érythème. Cette phase se caractérise par des manifestations cutanées, articulaires fréquentes, des arthrites (inflammation des grosses articulations). Des manifestations cardiaques : syncopes (pertes de connaissance), palpitations (sensation de battements cardiaques dans la poitrine), douleurs thoraciques. Des manifestations neurologiques avec inflammation des racines des nerfs près de la piqûre de la Tique.

La troisième phase dont l'évolution reste rare, même en absence de traitement, s'accompagne elle, d'atteintes cutanées, articulaires et neurologiques pouvant atteindre la moelle épinière et aboutir à un traitement lourd à vie.

Il faut consulter immédiatement un médecin dès l'apparition d'un érythème en attirant son attention sur la possibilité d'avoir été piqué par l'acarien.

Comment l'ôter ?

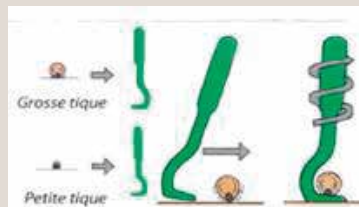

Surtout, contrairement aux idées reçues ne pas appliquer d'alcool ou d'éther. Le rostre restant incrusté dans la peau, il faut utiliser un tire-tique (petit pied de biche) que l'on insère sous la tique en effectuant une rotation. (se trouve en pharmacie pour quelques €)
Après l'extraction on procède à la désinfection.



LES CONSCRITS

Les conscrits d'Ambutrix vous remercient de les avoir suivis toute l'année 2015 et vous attendent encore plus nombreux en 2016 !

Nous allons commencer les festivités très prochainement avec notre vente de tartiflette dès le mois de février et nous vous proposerons diverses manifestations en l'honneur de notre village tout au long de ces prochains mois.

Si vous êtes des années 1994 à 1999 venez nous rejoindre !

Bonne et heureuse année à tous

Les conscrits d'Ambutrix



CARNAVAL 2015





FOYER RURAL SAISON 2014/2015

L'association Foyer rural est une des plus anciennes associations d'Ambutrix, elle fêtera ses **60 ans en 2018**. Après la création de l'association théâtrale "**les Joyeux Carrougiens**" en 1954, l'idée d'une vraie salle des fêtes s'est concrétisée, s'en est suivie l'adhésion aux foyers ruraux en 1958 et grâce à la participation de nombreux bénévoles le bâtiment Foyer Rural a vu le jour. La première séance de théâtre a eu lieu dans la salle en 1961. Depuis, le Foyer Rural continue à proposer des activités culturelles et ludiques aux Butriens, il faut noter que c'est un des plus anciens foyers ruraux du département à être encore en activité.

Si l'activité **théâtre** est sa principale activité, le foyer rural propose également :

- ✔ La **gymnastique** pour adultes
- ✔ La **balade découverte**
- ✔ La **cuisine à partager**
- ✔ Et cette année, une nouvelle activité : **le patrimoine**.

GYMNASTIQUE



L'arrivée d'un nouveau professeur Amandine Arbouet a redynamisé le groupe et les adhérentes ont été plus nombreuses et plus assidues. L'ambiance est toujours agréable.

Il reste quelques places, les cours ont lieu le jeudi soir de 19H45 à 20H45



CUISINE À PARTAGER

L'activité a lieu dans la salle de l'ancienne mairie un vendredi soir par mois, découverte de :

- ✔ la cuisine portugaise avec Mariana,
- ✔ la cuisine du Nord avec Josiane,
- ✔ la cuisine italienne avec Marie-Claude.

Chaque soirée a permis beaucoup d'échanges et de partages.

BALADE DÉCOUVERTE

Bien démarrée, l'activité n'a pas perdu, mauvaise météo, peu de marcheurs en fin de saison.

Cette année l'activité se déroule sur une nouvelle formule: Sortie patrimoine programmée, visite musée, lieux insolites.....

LE PATRIMOINE

Après un inventaire du patrimoine du village, les participants ont décidé de se concentrer sur la vie au village pendant la seconde guerre mondiale, les témoignages des habitants ont permis **la réalisation d'une exposition et d'un recueil pour le 8 mai 2015.**



Cette année le groupe oriente ses recherches autour du Foyer Rural sur le thème "**amitié, convivialité et solidarité**".

Tous les documents : photos, écrits sur l'association "le cercle", sur la construction du foyer rural, sur les activités dans la salle du foyer rural seront les bienvenues.

En projet, une exposition et un recueil.





THÉÂTRE

C'est bien sûr, l'activité théâtre qui assure la pérennité de l'association Foyer Rural.

28 enfants de 5 à 15 ans, répartis en trois groupes toujours enthousiastes et motivés. Ils ont présenté leur spectacle à Sault-Brénaz au mois de mai 2015 :

" Les jeunes Carrougiens s'amuse "



Les adultes : Géraldine Carpentier, Irène Dilos, Nadine Duport, Valérie Genévrier, Daniéla Spataro, Frédéric Caillez, Julien et Philippe Thermo dirigés par leur metteur en scène préféré Yvan Dilos, ont présenté la pièce

"Drôles de couples"
de Vincent Durand .



La tournée a connu un grand succès à Lagnieu, Rignieu-le-désert, Ambronay, Sault-Brenaz, Vaux-en-Bugey et Bettant.

Les comédiens préparent la nouvelle saison depuis septembre, ils répètent leur nouvelle pièce :

" Maman y'a papa qui bouge encore "
de René Bruneau.

Des personnages hauts en couleur, des situations explosives, des dialogues percutants, des costumes originaux, tous les ingrédients d'une comédie qui déclenche les rires du début à la fin.

A VOS AGENDAS :

Vaux-en-Bugey	le 20 février 2016,
Rignieu-le Désert	le 27 février 2016,
Lagnieu	le 5 mars 2016,
Meximieux	le 19 mars 2016.



L'association Foyer rural vous présente ses meilleurs voeux associatifs pour 2016.
Venez participer et proposer de nouvelles activités.

JOSIANE LEBEGUE Présidente du Foyer Rural



LES FESTIVES

Cette année, l'association « Les Festives » a repris son animation favorite au mois de décembre 2015 !

Les Vitrines du Calendrier de l'Avent

C'est avec la participation très active d'un nombre de butriennes et de butriens, et des associations du village, que cette manifestation, qui dure 24 jours, a pu voir sa quatrième édition se renouveler.

C'est aussi parce que la générosité, l'hospitalité, la convivialité de chacun de nos hôtes a révélé le besoin, et l'envie pour chacun d'entre nous, de se réunir encore et encore, autour d'un vin chaud et de multiples gourmandises...

Que nous, Festives, venons vous remercier le plus simplement possible pour avoir mis dans nos yeux des étoiles et des émotions dans nos cœurs. Durant cette année où les événements tragiques nous ont tous marqué, merci de nous avoir permis d'apprécier « la Vie ».



2016

s'annonce nouvelle et inconnue, ensemble écrivons le mois de décembre ! Nous organisons la première réunion de préparation et d'information de la cinquième édition, le Vendredi **22 janvier 2016 à 19h à la Mairie**, une seconde sera planifiée au printemps, où nous nous ferons un plaisir de répondre à toutes vos questions.

Renseignements :

Thi minh Delmas
06 86 73 29 61 / 04 27 41 10 55
thiminhgaillarddelmas@gmail.com

Corinne Buisset
06 77 47 88 51 / 04 74 38 23 81
co.buisset@gmail.com



FOOT



2014-2015 nous avons terminé avec 292 licenciés, dont 90 enfants (filles et garçons) à l'École de football.

- 👉 25 éducateurs
- 👉 20 dirigeants permanents
- 👉 20 équipes avec l'Albarine



👉 Les filles

Ce qui oblige l'occupation des installations tous les jours de la semaine à Ambutrix et St Denis

Avec le **Comité Départemental du Sport Adapté de l'AIN**, on développe notre section SA avec le centre Paul Murlon et celui de St Graz doit nous rejoindre, le but de cette saison c'est l'envoi d'une équipe compétitive au championnat de France de SA de Foot à 7 à Compiègne. (10 à 13 ans)

Une journée placée pour le Challenge "**Foot pour Tous et Solidaire**" se déroulera **le jeudi 12 mai**, le SDAFC recevra le Sport Adapté de l'AIN, environ 70 enfants de 7 IME et ITEP de l'AIN évolueront de 9h30 à 16h.

Des parents nous demandent d'intégrer leurs enfants en difficulté, on est en relation avec la FF du SA pour savoir comment faire.

LE BUREAU POUR CETTE SAISON

- Président :** LAPERROUSE Christian
- Président délégué :** FERRANHO John
- Vice-Président :** LACQUES Xavier
- Trésorier :** BERTHET Émile
- Comptabilité :** LACQUES Stéphanie
- Secrétaires :** JULIEN Séverine, DELERIS Sandrine et LACQUES Maurice (technique)

Nos équipes séniors restent bien placées au Fair-Play et à la Sportivité.

Pour 2015-2016, le club doit confirmer le Label, un gros chantier pour nos éducateurs.

Des joueurs vont suivre des formations éducateurs, gardiens de but et on espère des arbitres.

Le SDAFC remercie tous les éducateurs et dirigeants qui ont œuvré cette saison et souhaite une pleine réussite à ceux qui nous rejoignent pour compléter l'équipe d'encadrement, sans oublier nos arbitres qui officient chaque week-end pour le club : TOUCHET Benjamin et MERCK Anthony un nouveau venu.



👉 U11 St Denis

L'ensemble des membres du SDAFC remercie tous ses partenaires, bénévoles et amis du club, ainsi que les municipalités de Saint Denis en Bugey et d'Ambutrix pour leur soutien.

Calendrier des Manifestations 2016

samedi 16 janvier 2016	Andouillettes/Diots	Salle Polyvalente	St Denis
samedi 16 avril 2016	Galettes	Fours	St Denis/Ambutrix
samedi 7 mai 2016	Paëlla	Place J. Macé	St Denis
jeudi 12 mai 2016	Challenge Foot pour Tous avec le Sport Adapté de l'AIN	Terrain	St Denis
vendredi 24 juin 2016	Assemblée Générale	Club House	St Denis
vendredi 9 septembre 2016	Tournoi vétérans	Terrain	St Denis
samedi 10 septembre 2016	Tournoi U11 et U13	Terrain	St Denis
samedi 17 décembre 2016	Goûter de Noël	Club House	St Denis

Si vous souhaitez des renseignements sur le SDAFC, vous pouvez contacter un des membres du bureau ou bien sûr visiter le site du club : <http://sdfc.footeo.com/>

Par souci de simplification, c'est le genre masculin qui est utilisé mais il va de soi que les deux sexes sont concernés.

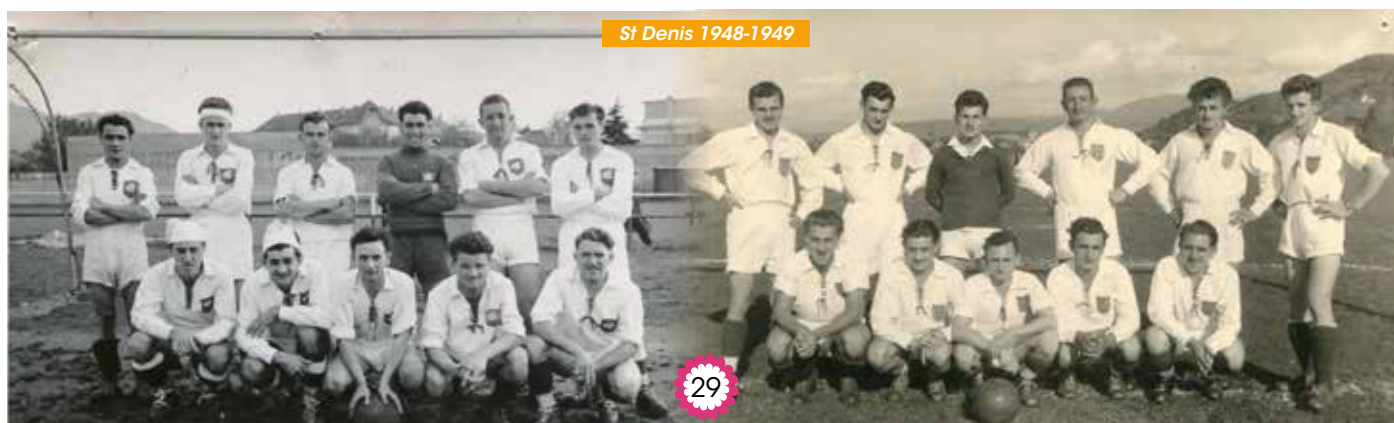

St Denis 1948-1949



MAIRIE

04 74 38 04 50

Fax : 04 74 38 33 82
Mail : mairie.ambutrix@wanadoo.fr
Site internet : www.ambutrix.fr
Adresse : 8 impasse les corréées 01500 Ambutrix

Nouveaux horaires d'ouverture au public :

Mardi : 14h-17h
Jeudi : 14h-19h
Le dernier samedi du mois : 8h-12h

ÉCOLE PUBLIQUE

04 74 34 53 15

Mail : ecole.ambutrix@gmail.com
Directrice :
Mme Valérie STEIN

NUMÉROS UTILES

SAMU	15
POMPIER	18
POLICE	17

Appelez le 112 pour toute urgence.

Numéro prioritaire sur les téléphones portables.
Il fonctionne également avec les téléphones fixes.
Vous serez redirigés vers les pompiers ou le SAMU.

OPÉRATION TRANQUILLITÉ VACANCES

Tout habitant qui s'absente de son domicile sur plusieurs jours, peut aviser la gendarmerie afin que des rondes de surveillance soient exercées, pour l'ensemble des propriétés inoccupées, durant la période indiquée.

Avant votre départ, remplissez le formulaire de demande individuelle disponible sur le site internet du Ministère de l'Intérieur ou en mairie et présentez-vous auprès de la Brigade de Gendarmerie de Lagnieu afin de vous inscrire à l'opération tranquillité vacances.

LOCATION FOYER RURAL

Durant les travaux de réhabilitation du foyer rural, la salle située sous l'ancienne mairie peut être prêtée aux habitants de la commune (maximum 30 personnes - fermeture 22h).
Pour réserver une date, il convient de contacter la mairie.

DÉCHETS

Collecte des ordures ménagères :

Mercredi matin, (seuls les bacs distribués par la CCPA sont collectés).

Déchèterie :

L'accès des particuliers aux 5 déchèteries (Ambérieu, Lagnieu, Meximieux, Loyettes et Villebois) de la Communauté de Commune de la Plaine de l'Ain est conditionné par la présentation d'une carte d'entrée gratuite.

La demande de carte s'effectue auprès de votre mairie : une facture EDF est indispensable.

Bac à verre :

POINT D'APPORT VOLONTAIRE.

Récupérer le verre c'est bien, mais n'oubliez pas de repartir avec les emballages vides (carton, cagette, etc...), merci.

Collecte sélective des sacs jaunes :

un lundi matin sur deux,

vous trouverez le planning de la collecte page centrale du bulletin.

Les entreprises peuvent désormais avoir des sacs jaunes, à se procurer en mairie.

RAPPEL AU CIVISME

Dépôts sauvages :

Il est rappelé qu'en vertu de l'article R 632-1 du code pénal, il est interdit de déposer dans un lieu public ou privé, des ordures, déchets ou tout autre objet de quelque nature qu'il soit. Toute infraction constatée sera sanctionnée d'une amende d'un montant de 35€.

Attention au bruit :

Les travaux de bricolage et de jardinage, susceptibles de causer une gêne pour le voisinage en raison de leurs intensités sonores tels que tondeuse à gazon, motoculteur, tronçonneuse, perceuse, raboteuse scie... ne sont autorisés qu'aux horaires suivants :

📌 **La semaine : de 8h à 12h et de 14h à 19h30**

📌 **Le samedi : de 8h à 12h et de 15h à 19h**

📌 **Le dimanche et les jours fériés : de 10h à 12h**

BRÛLAGE DES DÉCHETS VERTS

Pour rappel, le brûlage est interdit du **15 juin au 15 septembre**. En dehors de ces dates, il est interdit entre 20h et le lever du jour, les jours de grands vents et en période de sécheresse.

Pensez au compostage ou à la déchetterie pour vos déchets végétaux !



LISTE ASSISTANTES MATERNELLES



ATTARD Stéphanie	09 67 07 71 88
BEAUDET Carine	04 74 34 55 95
BONO Marie-Claude	04 74 38 18 39
BROYER Patricia	04 37 86 65 62
CECILLON Agnès	06 88 24 74 80
CREPALDI Chrystelle	04 74 34 61 34
DAMIANS Bernard	04 74 35 02 30
DAMIANS Gisèle	04 74 35 02 30
DELMAS Thi Minh	04 27 41 10 55
LERICHEUX Cécile	06 13 23 17 75
MARTINS Olga	04 69 18 12 52
NIVIERE Nicole	04 74 34 21 25
PACCALLET Isabelle	04 74 34 52 43
SELLIER Josiane	04 74 34 57 36

INFORMATIONS PRATIQUES

Centre d'information sur le droit des femmes et des familles (CIDFF01) :Permanences **au sein du****Centre Social Le Lavoir
Place Pierre Semard
01500 Ambérieu en Bugey****1/** Une information juridique gratuite, neutre et anonyme sur l'ensemble des permanences :

- Droit de la famille (divorce, mariage, union libre, succession ...)
- Logement, consommation, fiscalité, assurance, surendettement...
- Organisation judiciaire, les procédures...
- Législation sociale (droit du travail et droits sociaux)

**Permanences le mardi de 14h à 16h et
le vendredi de 9h à 12h, sans rendez vous.****2/** Vie professionnelle : projet de formation, choix d'orientation professionnelle, accès à l'emploi, dispositifs d'aide aux demandeurs d'emploi...**Permanences le mercredi de 9h à 12h
Plus d'informations au 04 74 22 39 64
ou cidff01@cidff01.fr**

BIENTÔT 16 ANS ? PENSEZ AU RECENSEMENT !

Tout jeune de nationalité française doit se faire recenser dans les 3 mois qui suivent le 16ème anniversaire. Le recensement citoyen est une démarche obligatoire et indispensable pour participer à la Journée Défense et Citoyenneté.

À la suite du recensement, la mairie délivre une attestation de recensement. Cette attestation est nécessaire pour se présenter aux examens et concours publics (dont le permis de conduire) avant l'âge de 25 ans. Les données issues du recensement faciliteront l'inscription sur les listes électorales à 18 ans si les conditions légales pour être électeurs sont remplies.

Présentez vous en Mairie dès vos 16 ans, muni de :

- ▣ **Votre carte d'identité**
- ▣ **Le livret de famille des parents**
- ▣ **Justificatif de domicile de l'un des parents**

Les jeunes qui auraient omis de se faire recenser doivent se présenter en mairie pour régulariser leur situation



CORRESPONDANTS LOCAUX D'AMBUTRIX

POUR LE PROGRÈS

www.leprogres.fr/ain



Thi Minh Gaillard Delmas

2 Chemin Sous Frégon - 01500 Ambutrix

E-mail : thiminhgaillarddelmas@gmail.com
Tél. : 06 86 73 29 61

Pour vos annonces de manifestations, envoyez un mail 15 jours avant l'événement (délai pour que cela passe 1 ou 2 jours avant l'événement) en étant le plus précis possible : Nom de l'association- désignation de la manifestation - lieu de l'événement - date et heure - contact avec un numéro de téléphone obligatoire (pour renseignements ou inscriptions).

Pour les manifestations à couvrir (association, départ en retraite, noces d'or, naissance, mariage...) téléphonez ou envoyez un mail au moins 10 jours avant pour être sûr que je puisse venir. Dans le cas où mon déplacement serait impossible, vous pouvez m'envoyer un mail avec 2 photos et quelques lignes concernant l'événement au maximum 24h après la manifestation. Les directives du progrès, parution quotidienne sont à J+1 concernant l'envoi c'est la «fraicheur de l'info» !

Je ne me déplacerai qu'à votre demande pour faire un article.

Possibilité de faire un encart publicitaire, une annonce de décès/remerciements, une annonce légale... mais ce service sera facturé par le Progrès.



POUR LA VOIX DE L'AIN



Dominique Delmas

2 Chemin Sous Frégon - 01500 Ambutrix

E-mail : dominiquedelmas01@gmail.com
Tél. après 18h : 06 89 69 10 32

Le journal est un hebdomadaire, pour vos annonces de manifestation envoyez un mail 8 jours avant avec un maximum de renseignements. J'envoie mes articles le dimanche soir au plus tard pour une parution le vendredi qui suit. Pour les manifestations à couvrir, je ne me déplacerai que si je suis prévenu au moins 10 jours avant. Si cela n'est pas possible, vous avez la possibilité de me transmettre par mail des photos et quelques lignes afin que je puisse rédiger mon article.

POUR LE JOURNAL DU BUGEY

www.bugey-cotiere.fr



Josiane Lebègue

37 Lotissement la Bergère - 01500 Ambutrix

E-mail : jolebague01@orange.fr
Tél. : 04 74 34 52 29 / 06 30 99 38 87

Pour annoncer un événement prévenir avant lundi minuit pour une parution le jeudi. Pour la parution d'un article, me contacter dès que possible.

Le journal du Bugey consacre des articles à l'événementiel mais aussi à l'histoire des communes, à la personnalité, l'originalité, la passion des habitants.



CAF de l'Ain

des informations sur vos droits accessibles en permanence



Par INTERNET :
www.caf.fr

Pour faciliter l'information des familles sur les prestations familiales et les différentes aides d'action sociale, **deux services accessibles en permanence** sont mis à disposition par la Caf de l'Ain pour obtenir des informations générales et personnalisées sur votre dossier.

- Pour signaler un changement de situation.
- Pour réaliser une demande par téléprocédure (avec envoi des pièces justificatives).
- Pour consulter la date, le montant de vos prestations et le suivi de votre courrier.
- Pour télécharger et/ou imprimer une attestation de paiement ou un formulaire de demande de prestations.
- Pour connaître les conditions d'attribution des prestations familiales et des aides d'action sociale de votre Caf.
- Pour connaître la permanence d'accueil la plus proche de votre domicile.

caf.fr

RAPIDE FIABLE PROCHE DE VOUS

Par TELEPHONE :
0 810 25 01 10

(prix appel local depuis un poste fixe)

- **24 heures sur 24 et 7 jours sur 7**
 - Pour consulter votre dossier :
 - date et détail des paiements,
 - état de traitement de votre courrier,
 - demande d'une attestation de paiement.
- **du lundi au vendredi de 8h30 à 12h et de 13h15 à 16h30**
 - Pour contacter un conseiller, après avoir saisi votre numéro d'allocataire et votre code confidentiel.

N'oubliez pas que pour consulter les renseignements personnalisés de votre dossier, il est nécessaire de vous munir de votre numéro allocataire et du code confidentiel communiqué par votre CAF. Si vous ne l'avez plus, demandez-le depuis l'espace "mon compte" du caf.fr (en un clic sur le lien "code confidentiel perdu" ou "numéro allocataire perdu"), ou par courrier.



NOTES

A series of horizontal dotted lines for taking notes, spanning the width of the page.

Planète Cuisines

www.planetemc.com



Votre spécialiste de la cuisine équipée

Z.A.C Les Prairies - D 1075 - 01500 AMBUTRIX - Tél. 04 74 35 38 69

Fax 09 55 10 38 69 - planetemc@yahoo.fr

LITRIMARCHÉ

MATELAS • SOMMIERS • BANQUETTES • LITS

www.litrimarche.fr



ZA les Chavrières - 01500 AMBUTRIX - Tél./fax : 04 74 38 22 06

LE COCONUTS BAR RESTAURANT

MENU DU JOUR

SOIREE A THEME

AMBIANCE MUSICALE

06 38 70 43 71



CONCOURS PHOTOS 2015

RETROUVEZ LES INFOS DE LA COMMUNE SUR
www.ambutrix.fr



**Merci à tous les participants
du concours et bravo à la gagnante,
qui peut voir sa photo illustrer
la couverture du bulletin municipal!**



Tous à vos appareils!

Nous vous donnons rendez-vous l'année prochaine pour une nouvelle édition de :

**« La plus belle photo du village d'Ambutrix »
qui fera la couverture du bulletin municipal 2016.**

- Envoyez vos photos à l'adresse mail suivante : mairie.ambutrix@wanadoo.fr
en indiquant en objet « concours photos Ambutrix 2016 », au plus tard
le vendredi 28 octobre 2016 en format numérique (résolution 300 DPI pour un résultat optimal).
Les photos seront développées puis exposées dans la salle du conseil municipal en mairie
et visibles aux horaires d'ouverture de la mairie.

- La photo gagnante sera élue par vos votes **le vendredi 11 novembre 2016.**

Nous comptons sur votre participation !

REMERCIEMENTS

à toutes celles et ceux qui s'investissent au sein des actions pour le village d'Ambutrix.

MERCI aussi à toutes les personnes qui ont contribué à la réalisation de ce bulletin municipal.

Par la qualité de leurs produits, leurs compétences et leurs tarifs, nos annonceurs méritent votre clientèle.