

MARS 2021

n°1

TRÉGUIDEL

BULLETIN MUNICIPAL ANNUEL

Le printemps
arrive !

Mairie de
TRÉGUIDEL



Premier conseil

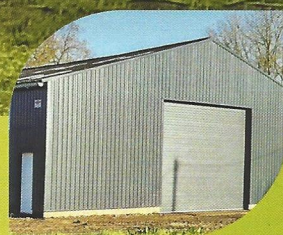

Travaux



Associations



EDITO

Sommaire

- 3 Infos mairie
- 4-5 Conseil municipal
- 6-7 Vie municipale
- 8 Travaux
- 9-10 Mairie
- 11-13 Associations
- 14 Projets
- 15 Infos pratiques
- 16 Détente / Loisirs



Directeur de la Publication :
André GUILLAUME

Rédaction et photos :
La Commission Information,
Communication

Conception et réalisation,
impression :
ROUDENN GRAFIK
11 impasse des Longs Réages
22194 Plérin

Chères Tréguidelaises, Chers Tréguidelais,

L'année 2020 s'est terminée et elle n'a ressemblé à aucune autre. Ce fût une année très compliquée, très éprouvante pour nous tous du fait de la COVID-19. Elle restera ancrée à jamais dans nos mémoires.

Notre quotidien a été bouleversé, nos moments de festivité se sont trouvés annulés : le repas des Aînés, le Noël des enfants et les associations ont stoppé leurs activités.

Souhaitons que 2021 nous permette de retrouver famille, amis, voisins,... afin de partager des moments de convivialité.

Pour le moment, nous devons encore rester très prudents et surtout respecter les gestes barrières.

Depuis le 23 mai 2020, la nouvelle équipe municipale est en place et au travail. Plusieurs dossiers ont pu aboutir, d'autres sont toujours en cours (voir pages Travaux, Projets).

Je vous ai tenu informé de la fermeture de l'ancien P'tit bar et vous ai expliqué pourquoi. A ce jour, le Conseil Municipal est en pleine réflexion sur le devenir de ce bâtiment. Aucune décision n'a encore été prise, c'est un dossier complexe.

Comme vous avez pu le constater ou le lire, les travaux d'installation de la fibre optique sur Tréguidel avancent. Malheureusement, à ce jour, nous n'avons pas de date de mise en service, de même pour l'antenne-relais réseaux Orange installée à Tonnelais.

Malgré la situation, certaines cérémonies ont eu lieu mais en comité très réduit comme la cérémonie du 11 novembre à Tréguidel. Triste nouvelle, nous avons appris la disparition de notre porte-drapeau Camille CARPENTIER, fin janvier, qui officiait à Tréguidel et aux alentours depuis plusieurs années.

Dans les pages suivantes, vous allez retrouver toutes les informations utiles sur votre commune (les projets, les travaux, les associations...) et aussi des informations Leff Armor Communauté.

Sachez que je reste à votre disposition et à votre écoute.

Bonne lecture.

Bien cordialement.

André GUILLAUME
Maire de Tréguidel

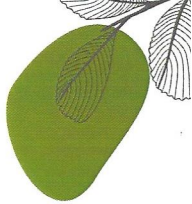

HORAIRES MAIRIE

Mardi, Mercredi,
Vendredi et Samedi
De 09h30 à 12h00

Permanence de Mr le Maire :
Le Mercredi de 14h00 à 16h00

Permanence d'un élu :

- Le Samedi de 10h00 à 11h30
 - 1^{er} samedi du mois le Maire,
 - 2^{ème} samedi Valérie HELARY,
 - 3^{ème} samedi Bernard HELARY,
 - 4^{ème} samedi Catherine HANOT
- Rendez-vous possible

Tél : 02 96 70 02 98

E-mail :

mairie-treguidel@wanadoo.fr

FACEBOOK :

Commune de Tréguidel

CHIFFRES DE L'ANNÉE 2020

628

Nombre d'habitants
(recensement 2020)

Urbanisme :

- 23 certificats d'urbanisme
- 25 déclarations préalables
- 11 permis de construire
- 1 permis de démolir

ETAT CIVIL :

- 10 naissances
- 1 mariage
- 2 PACS
- 1 décès

SERVICES

| | | |
|---|------------------------|--------|
| • Agence postale ouverte Mardi, Mercredi, Vendredi et Samedi de 09h30 à 12h00 | A4 recto N&B | 0.20 € |
| | A3 recto N&B | 0.30 € |
| | A4 recto verso N&B | 0.25 € |
| • Point informatique | A3 recto verso N&B | 0.50 € |
| | A4 recto couleur | 0.50 € |
| | A3 recto couleur | 1.00 € |
| • Photocopies | A4 recto verso couleur | 1.00 € |
| | A3 recto verso couleur | 1.50 € |

LOCATION SALLE

| LOCATION SALLE BESSIN : COMMUNE | |
|--|----------|
| Demi-journée sans repas | 60.00 € |
| Soirée dansante ou repas | 100.00 € |
| Repas du midi et du soir | 130.00 € |
| Forfait week-end | 175.00 € |
| Caution | 700.00 € |
| LOCATION SALLE BESSIN : EXTÉRIEUR | |
| Demi-journée sans repas | 75.00 € |
| Soirée dansante ou repas | 140.00 € |
| Repas du midi et du soir | 190.00 € |
| Forfait week-end | 240.00 € |
| Caution | 700.00 € |
| LOCATION SALLE POLYVALENTE : COMMUNE | |
| Demi-journée sans repas | 60.00 € |
| Soirée dansante ou repas | 90.00 € |
| Repas du midi et du soir | 120.00 € |
| Forfait week-end | 165.00 € |
| Caution | 700.00 € |
| LOCATION SALLE POLYVALENTE : EXTÉRIEUR | |
| Demi-journée sans repas | 75.00 € |
| Soirée dansante ou repas | 120.00 € |
| Repas du midi et du soir | 175.00 € |
| Forfait week-end | 220.00 € |
| Caution | 700.00 € |
| LOCATION LONGERE : COMMUNE UNIQUEMENT | |
| ½ journée | 20.00 € |
| Journée entière | 40.00 € |

TARIFS CONCESSION ET COLOMBARIUM

CONCESSION CIMETIERE COMMUNAL

| | |
|--------|----------|
| 15 ans | 60.00 € |
| 30 ans | 120.00 € |

CONCESSION COLOMBARIUM COMMUNAL

| | |
|--------|----------|
| 15 ans | 200.00 € |
| 30 ans | 400.00 € |



L'ÉQUIPE MUNICIPALE

LE MAIRE ET LES ADJOINTS

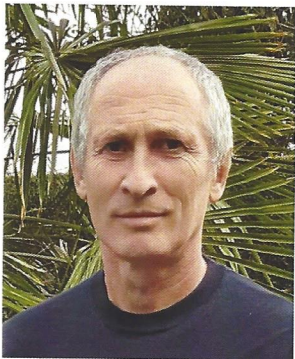

Maire

André GUILLAUME

Préside les Commissions Municipales
Conseiller Communautaire
Syndicat Intercommunal de Voirie Loursière



1^{ère} Adjointe

Valérie HELARY

Déléguée aux Affaires Générales, aux Finances, à l'État Civil et à l'École
Commission des Finances
Commission Enfance, Jeunesse
Commission d'Appels d'Offres
CIID (Impôts directs), Leff-Armor-Communauté

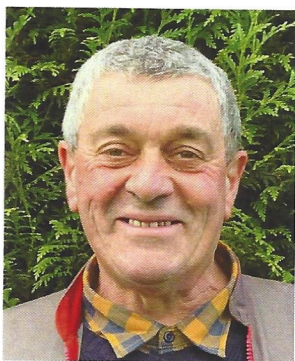

2^{ème} Adjoint

Bernard HELARY

Délégué aux Travaux, à l'Aménagement, à l'Urbanisme, à la Voirie et aux Bâtiments communaux
Commission Travaux, Voirie et Aménagement
Commission d'Appels d'Offre
Commission Fleurissement Communal et Cadre de Vie
Syndicat Intercommunal de Voirie de Loursière
Urbanisme/Habitat, Leff-Armor Communauté



3^{ème} Adjointe

Catherine HANOT

Déléguée aux Affaires Sociales, à la Solidarité et à la Communication
Centre Communal d'Action Social
Commission Communale des Impôts Directs
Commission Information, Communication

LES CONSEILLERS

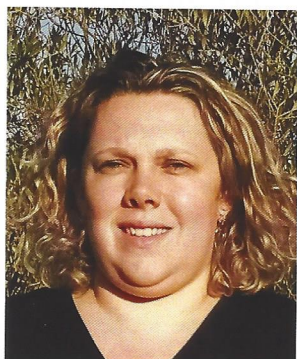

Marjolaine BLOUIN

Centre Communal d'Action Social
Commissions Enfance, Jeunesse
Commission Information, Communication
Enfance-jeunesse-animations/
petite enfance, Leff Armor
Communauté



Mélina BOURSE

Commission des Finances
Commission Communale des Impôts Directs
Commission Travaux, Voirie et Aménagement
Commission Fleurissement Communal et Cadre de Vie
Développement économique et emploi, Leff Armor Communauté



Céline FELIN

Commission des Finances
Commission Communale des Impôts Directs
Commission Information, Communication
Commission Culture et Animation
Commission Logement
Développement culturel, Leff Armor
Communauté

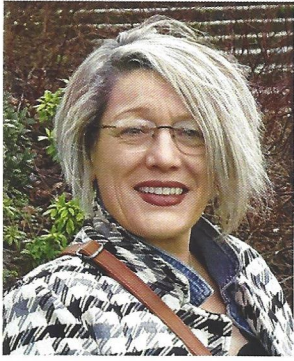
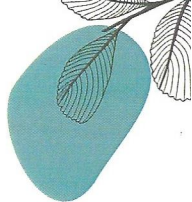

Béatrice HILLION

Commission des Finances
Commission Fleurissement
Communal et Cadre de Vie



Virginie LACHIVER

Commission Fleurissement
Communal et Cadre de Vie
Commission Culture et Animation

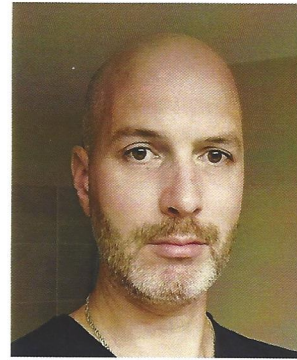

Mickaël LE CHEVANCE

Commission Enfance, Jeunesse
Commission Travaux, Voirie et Aménagement
Syndicat Intercommunal de Voirie de
Loursière
Patrimoine-projets communautaires-très
haut débit, Leff Armor Communauté

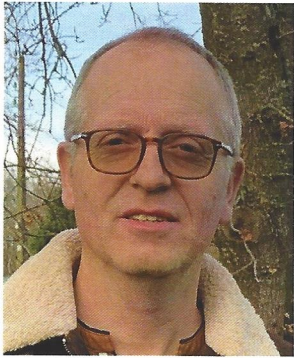

Michel LE VOGUER

Commission Communale des Impôts Directs
Commission Travaux, Voirie et Aménagement
Syndicat Intercommunal de Voirie de
Loursière
Coopération décentralisée, Leff Armor
Communauté

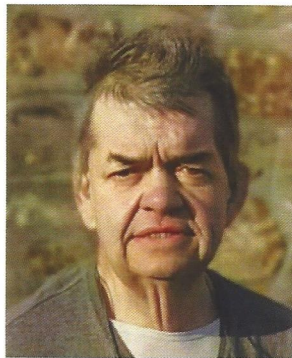

Jean-François PRIGENT

Commission Communale des Impôts Directs
Commission Travaux, Voirie et Aménagement
Commission d'Appels d'Offres
Syndicat Intercommunal de Voirie de
Loursière
Environnement, Leff Armor Communauté



Katell ROBIN

Centre Communal d'Action Sociale
Commissions Enfance, Jeunesse
Commission Administrative de Révision des
Listes Électorales
Commission Logement
Insertion par l'activité économique (chantier
d'insertion), Leff Armor Communauté



Fabrice ROLLAND

Commission Enfance, Jeunesse
Commission Culture et Animation
Commission Logement
Mobilités, Leff Armor Communauté



Jean-Didier SAINT-JALMES

Centre Communal d'Action Social
Commission Communale des Impôts Directs
Commission Fleurissement Communal et Cadre de Vie
Commission Culture et Animation
Développement sportif, Leff Armor Communauté

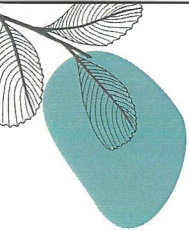

VIE MUNICIPALE

CONSEIL MUNICIPAL DU 10 JUIN 2020

Commission administrative de révision des listes électorales, sont proposés :

- Un conseiller municipal Katell ROBIN
- Délégué de l'administration (Préfet) Hervé LE FORESTIER
- Délégué du TGI Pierre ROUXEL

Le Conseil Municipal désigne les membres à l'unanimité.

Commission d'appel d'offres, élus les membres titulaires suivants :

- Jean-François PRIGENT
- Bernard HELARY
- Valérie HELARY

Délégué du Syndicat Département d'Électricité des Côtes d'Armor : le Conseil Municipal désigne à l'unanimité Mr Bernard HELARY comme délégué titulaire.

Subventions 2020 demandées :

- Chambre des Métiers et de l'Artisanat 22 (1 apprenti) 100.00 €
- École du Sacré-Cœur Lanvollon (piscine 6 élèves à 40.68 €) 244.08 €
- Ogec Sacré-Cœur Lanvollon - Scolarité (12 primaires à 456.92 €) 5 483.04 €
- AEP Diwan Bro Sant Brieg (1 élève)

456.92 €

- École Sainte-Anne Plélo (1 élève) 456.92 €
- Séjours pédagogiques 250.00 €
- Twirling Club de l'Isle Goudelin (1 enfant) 15.00 €
- AS Plélo (2 enfants) 30.00 €
- Aïkido du Leff - 22 (1 enfant) 15.00 €
- Association Parents et jeunes sapeurs-pompiers Lanvollon (3 enfants) 45.00 €
- Comice agricole canton de Plouha 100.00 €
- Demandes en cours d'année 1 000.00 €

TOTAL 8 495.96 €

et validées, à l'unanimité, par le Conseil Municipal.

Subvention CCAS :

Monsieur le Maire propose d'allouer une subvention de 4 000.00 € au CCAS au titre de l'année 2020, subvention accordée à l'unanimité par le Conseil Municipal.

Demandes subventions pour voyages pédagogiques :

Monsieur le Maire présente 2 demandes de subventions :

- Collège Notre Dame Lanvollon, 3 élèves, classe 6^{ème}, pour Arêches Beaufort
- Collège Stella Maris St-Quay-Portieux, 1 élève, classe 6^{ème}, séjour sportif dans les Alpes

Le Conseil Municipal décide de verser aux demandeurs une subvention de 25 € par élève.

CONSEIL MUNICIPAL DU 22 JUILLET 2020

Tableau des effectifs au 1^{er} janvier 2020 :

Secteur technique :

- 1 agent de maîtrise
 - 1 adjoint technique (Temps non complet)
- Secteur administratif : 1 adjoint administratif

Budget Communal, budget Primitif 2020 :

Mr le Maire propose au vote le Budget Primitif 2020 qui s'équilibre en section de fonctionnement à hauteur de 429 653 € et en section d'investissement à hauteur de 236 000 €.

Le Conseil Municipal approuve, à l'unanimité, le Budget Primitif 2020 proposé par Mr le Maire.

CONSEIL MUNICIPAL DU 14 OCTOBRE 2020

Désignation des représentants de la commune pour siéger au sein de la CSS Launay Lantic : Mr le Maire donne connaissance d'un courrier de Mr le Préfet lui demandant de nommer un délégué titulaire et un délégué suppléant pour siéger à la Commission de Suivi de Site (CSS) pour la déchèterie exploitée par le SMITOM de LAUNAY LANTIC.

Le Conseil Municipal nomme Mr André GUILLAUME, délégué titulaire et Mr Bernard HELARY, délégué suppléant.

Chenil services, contrat de prestations de services : les prestations de service avec la formule « jours et heures ouvrables » sont assurées du lundi au vendredi de 09h à 12h et de 14h à 18h et le samedi de 09h30 à 12h30 et de 14h à 17h30 (en dehors des

jours fériés). La rémunération due par la collectivité s'élève à 723.53 € /an H.T. Le Conseil Municipal autorise Mr le Maire à signer le contrat de fourrière animale pour une période de 12 mois, débutant le 1^{er} janvier 2021.

TRANSPORT SCOLAIRE - ANNÉE 2020-2021 : Mr le Maire propose au Conseil Municipal :

- De fixer le prix du transport scolaire à 120 € pour la durée de l'année scolaire 2020/2021
- Pour les 2 premiers enfants d'une famille empruntant quotidiennement le service : 1^{er} trimestre 50 €, 2^{ème} trimestre 35.00 €, 3^{ème} trimestre 35.00 €.
- Pour le 3^{ème} enfant et pour les élèves justifiant d'une absence égale ou supérieure à 10 semaines pour raisons médicales, abandon de scolarité, changement de domicile : 1^{er} tri-

mestre 25.00 €, 2^{ème} trimestre 12.50 €, 3^{ème} trimestre 12.50 €.

Le Conseil Municipal décide de fixer les tarifs du transport scolaire comme ci-dessus.

Garage, devis : Mr le Maire présente aux membres du Conseil Municipal les devis concernant le changement de porte au garage ainsi que la rénovation du bardage. Il propose de retenir : AFI pour la porte d'un montant de 3 941.28 € TTC, l'entreprise Clément René pour le bardage d'un montant de 9 941.88 € TTC. Le Conseil Municipal valide les devis présentés.

Mairie, devis : Mr le Maire présente au Conseil Municipal un devis de l'entreprise de menuiserie de Mr André LE GALLOU concernant les portes du placard du secrétariat de Mairie (devis qui avait déjà été établi sans faire les travaux) et pro-

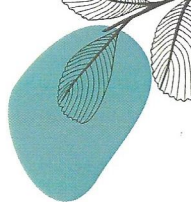

pose de rajouter le même placard dans le bureau du Maire. Le montant total du devis s'élève à 4 539 € TTC, devis validé à l'unanimité par le Conseil Municipal.

Illumination, devis : Mr le Maire présente différents devis de l'entreprise BNC SPEC-

TACLES BLP concernant les illuminations de Noël dans la commune. Mr le Maire propose de faire réparer les illuminations et d'investir dans un plafond lumineux. Le montant total s'élèverait à 3 512.17 € TTC (dont 646.38 € TTC pour le plafond lumi-

neux). Le Conseil Municipal valide, à l'unanimité, les devis.

CONSEIL MUNICIPAL DU 09 DECEMBRE 2020

Leff Armor Communauté : participation financière à l'achat de masques (Crise sanitaire-Covid-19) : le Maire rappelle qu'afin de fournir des masques « grand public » à l'ensemble de la population du territoire et du personnel communal suite à la crise sanitaire, un achat groupé a été réalisé par Leff Armor Communauté qui a également coordonné la distribution des masques aux communes et sollicité l'État pour une demande de subvention.

Le Maire indique que la participation financière de la commune s'élève à 1 494.42 € TTC :

- Masques adultes : 698 masques x 2.01 € = 1 403.12 €
- Masques enfants : 128 masques x 0.88 € = 91.31 €

Le Conseil Municipal autorise le Maire à signer la convention avec Leff Armor Communauté et à régler la participation financière de 1494.42 €.

Leff Armor Communauté : nomination d'un référent collecte. Mr le Maire rappelle qu'il a été acté en commission que chaque commune désigne un ré-

férent communal pour les questions de collecte (difficultés d'accès du camion, nécessité d'élagage, problème avec une usager,...) qui soit l'interlocuteur du service déchets de Leff Armor. Mr Bernard HELARY a été désigné comme référent par le Conseil Municipal.

Validation du Plan Départemental des Itinéraires de Promenade et de Randonnée (PDIPR) : Mr le Maire soumet au Conseil Municipal le courrier du Président du Conseil Départemental lui demandant d'émettre son avis sur la mise à jour du PDIPR et de délibérer sur l'inscription à ce plan des chemins concernés.

Le Conseil Municipal s'engage à garantir le passage du public sur lesdits chemins ruraux ; ne pas aliéner les chemins ruraux inscrits au PDIPR ; proposer un itinéraire de substitution en cas d'interruption de la continuité d'un parcours de randonnée ; informer le Conseil Départemental de toute modification concernant les itinéraires inscrits. Le Conseil Municipal autorise Mr le Maire, en tant que de besoin, à

signer toutes les conventions ou tous les documents inhérents à cette procédure d'inscription.

Plan de relance Conseil Départemental - 2^{ème} appel à projets : le Maire informe les membres du conseil du 2^{ème} appel à projets émis dans le cadre du plan de relance du Département pour accompagner les communes à traverser la crise sociale et économique qui s'annonce et relancer et soutenir l'activité économique du territoire. Ce nouvel appel à projets est réservé à des opérations de travaux s'inscrivant dans une plus-value sportive et environnementale. Le Maire souhaite donc inscrire le projet suivant : Création d'un espace pour le sport de glisse à roulettes ainsi que d'un parcours santé. Le Conseil Municipal autorise Mr le Maire à lancer le projet, à demander une subvention dans le cadre du plan de relance 2020 du Département (phase 2) et à réaliser toutes les démarches afférentes à ce dossier.

CONSEIL MUNICIPAL DU 24 FEVRIER 2021

Mission Locale : désignation d'un « Veilleur Municipal » : Mr le Maire rappelle que par un courrier datant de juin 2020, la Mission Locale Ouest Côtes d'Armor (MLOCA) présente son projet de mise en place d'un veilleur communal qui sera désigné par le Conseil Municipal. Les missions du veilleur municipal : être les yeux et les oreilles de la MLOCA, participer aux informations collectives, identifier des situations individuelles qui méritent une attention particulière, être le relais de la commune pour initier des projets, être le référent pour les équipes de la MLOCA qui interviennent sur la commune. Le Conseil Municipal désigne, à l'unani-

mité, Madame Katell ROBIN « veilleur municipal » pour la MLOCA.

Adhésion AMF-AMRF : Le Conseil Municipal décide d'adhérer à l'Association des Maires de France pour l'année 2021.

Subventions 2021 demandées :

- Ogec Sacré-Cœur Lanvollon-scolarité (9 primaires à 456.92 €) 4 112.28 €
- AEP Diwan Bro Sant Brieg (1 élève) 456.92 €
- École Sainte-Anne Plélo (2 élèves) 913.84 €
- RPI Pléguien/Tressignaux (10 élèves) 120.00 €
- Séjours pédagogiques 250.00 €

- Jeunesse Sportive Lanvollonnaise (9 enfants à 15 €) 135.00 €
- Comice agricole canton de Plouha 100.00 €
- Demandes en cours d'année 1 150.00 €

TOTAL 7 2038.04 €

Et validées à l'unanimité par le Conseil Municipal.

Subvention CCAS :

Monsieur le Maire propose d'allouer une subvention de 3 000.00 € au CCAS au titre de l'année 2021, subvention accordée à l'unanimité par le Conseil Municipal.

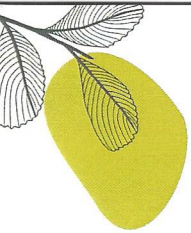

TRAVAUX

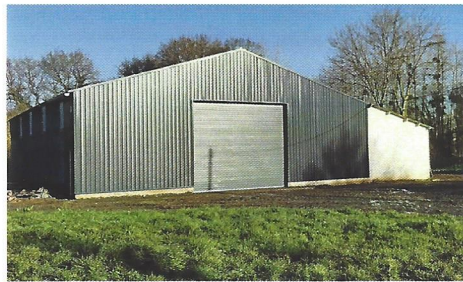
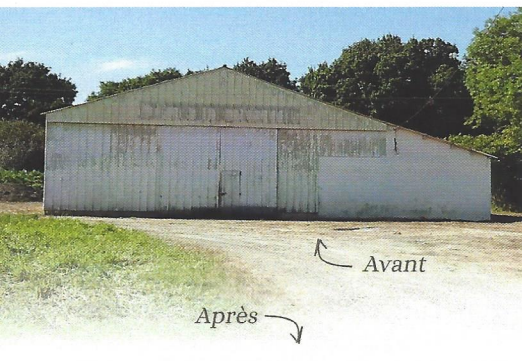

RÉNOVATION DU HANGAR COMMUNAL

Après le nettoyage du hangar communal, ce début d'année a été consacré à des travaux de rénovation. L'entreprise A.F.I. (Armor Fermetures Industrielles), située à Lanvollon, a remplacé l'ancien portail par un portail à assistance électrique. L'entreprise CRC (Clément René Charpente), située à Plélo, a réalisé le bardage de la façade et a créé une porte de service sur le côté gauche du bâtiment.

DÉFIBRILLATEURS :

Un nouveau défibrillateur a été installé au niveau de la salle BESSIN ce qui vient renforcer celui déjà existant sur le pignon de la salle polyvalente (Mairie), rue de la Grève Saint Marc.



ANTENNE-RELAIS, RÉSEAUX ORANGE

Une antenne-relais de téléphonie mobile, réseaux Orange, a été installée à Tonnelais au cours du mois de décembre 2020. Elle mesure 36 mètres de haut et pèse 5 tonnes.

D'ici quelques mois, elle pourra, on l'espère, améliorer le réseau de téléphonie mobile dans Tréguidel une fois la mise en service effectuée.

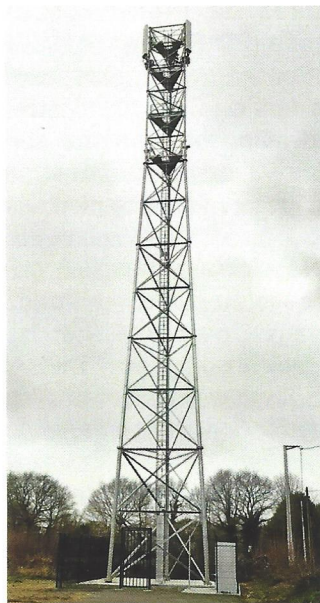

SÉCURISATION DU BOURG

Dans le cadre de l'aménagement et de la sécurisation du bourg, des travaux de marquage au sol ont été réalisés courant novembre 2020 : 4 passages piétons dans la traversée du bourg et 1 STOP en venant de Lantic.



DÉPLACEMENT ECO POINT



Depuis quelque mois, notre éco-point situé derrière l'église a été déplacé sur le parking du hangar communal, rue de la Grève Saint Marc. Dès les beaux jours, nous remettrons en état le chemin d'accès endommagé par différents travaux et une météo défavorable.

TRAVAUX MAIRIE

Le bureau du Maire a été rénové (peinture, sol), des étagères ont été posées et fermées par des portes coulissantes. Des travaux qui n'avaient pas été faits depuis plus de 20 ans.

Des portes coulissantes ont été rajoutées devant les étagères du secrétariat.



ARCHIVAGE

De septembre à novembre 2020, une personne du Centre De Gestion 22 est venue trier et classer la totalité des documents municipaux. Aucun archivage n'avait été effectué auparavant.



LES AGENTS COMMUNAUX



Claude LUCO

Agent de maîtrise, Claude est en poste à la Mairie de Tréguidel depuis avril 2002. Il est chargé de l'entretien de la voirie, des bâtiments communaux et de l'entretien des espaces verts en binôme avec Murielle LE CAIN. Claude s'occupe, plus spécialement, de la maçonnerie, de l'électricité, de la plomberie, de la tonte des pelouses,... À compter du 1^{er} juillet 2021, Claude LUCO a décidé de prendre sa retraite.



Murielle LE CAIN

Adjointe technique, Murielle travaille pour la Mairie de Tréguidel depuis juin 2017. Elle est chargée de la surveillance dans le bus scolaire (matin et soir), de l'entretien des bâtiments communaux, de l'entretien des espaces verts et du fleurissement. Elle peut, en cas de besoin, remplacer Jessica DEMAIS à l'agence postale.



Jessica DEMAIS

Adjointe administrative, elle a débuté au secrétariat de la Mairie de Tréguidel le 1^{er} février 2018 à mi-temps et est à temps complet depuis mars 2019. Jessica est chargée du secrétariat et de l'agence postale. Elle est à votre service pour tous renseignements administratifs, les services postaux, les photocopies, la gestion de la location des salles communales...



BIBLIOTHEQUE

Bibliothèque - Les Pages de Tréguidel - Place des Chênes

Oyé, Oyé

Tréguidelaises, Tréguidelais
Vous voulez vous évader, vous ressourcer non pas les pieds dans l'eau à l'Île de Ré ??
Alors, venez à la bibliothèque, des bénévoles sont là pour vous accueillir. Pour raviver chez vous le plaisir de lire. Point de mystère sur Emile Zola, Michel Bussi, Sénèque.

Les portes sont ouvertes :

- Le mardi et mercredi de 16h00 à 18h00
- Le 1^{er} samedi du mois de 10h00 à 12h00

L'inscription est gratuite pour toutes et tous.

À votre disposition : livres pour enfants, pour la jeunesse, romans adultes, bandes dessinées enfants/

jeunesse/adultes, documentaires, littérature bretonne, livre en anglais, jeux enfants, magazines : Prima, Lire, etc.

Possibilité de réserver des ouvrages. La Bibliothèque est en partenariat avec le Bibliothèque des Côtes d'Armor (BCA).

Nous organisons aussi des soirées « nuit de la lecture », des soirées littérature (avec un thème à préciser), les pages contées pour les petits.

Pour le moment, la bibliothèque est fermée pour cause de Covid, la culture est malmenée.

« La passion de la lecture un refuge en folie mais surtout la découverte des lois éternelles sans lesquelles

l'homme devient moins qu'un animal » Le Moine et le vénérable Christian JACQ.

Cette maxime est tellement vraie à l'heure actuelle. N'oubliez pas, lire est un bienfait, une échappatoire à la morosité du moment.

Bonne lecture et à bientôt
Martine ROUXEL

Bénévoles : Christian HOUEL, Martine ROUXEL, Dominique MORO, Cathy HANOT, Alain HANOT, Nicole CHEF, Viviane, Gisèle KERGOËT

« Les rêves sont la littérature du sommeil »

Jean Cocteau

CCAS

Du fait de la pandémie, plusieurs événements ont été annulés tels que le repas des Aînés et l'arbre de Noël. Les membres du CCAS ont offert un bon d'achat de 15 € dans un magasin de jouets pour les enfants de 0 à 6 ans ou un bon pour un parcours accrobranche à Lantic pour les enfants de 7 à 11 ans. Le comité des Fêtes a offert à chacun un Père Noël en chocolat.



Pour les Aînés, les membres du CCAS ont constitué des paniers garnis de plein bonnes choses à déguster et sont allés les remettre en mains propres, en respectant bien entendu les gestes barrières.

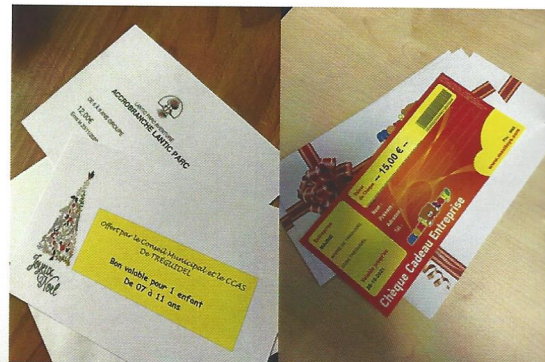

CÉRÉMONIE DU 11 NOVEMBRE 2020

Cérémonie organisée en comité réduit (5 personnes autorisées), lecture du message de la Ministre déléguée auprès de la Ministre des Armées, chargée de la Mémoire et des Anciens combattants, Mme Geneviève DARRIEUSSECQ et de la liste des morts pour la France. Un gerbe a été déposée aux monuments aux morts.

CÉRÉMONIE LA SAUDRAIE :

Comme tous les ans, le 26 juillet, est organisée la cérémonie du souvenir au lieu-dit la Saudraie à Plélo en hommage aux martyrs exécutés en ce lieu même le 26 juillet 1944.



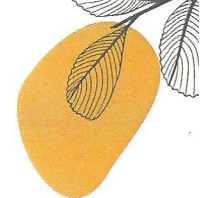

LES DÉLICES DE TRÉGUIDEL

Les Délices de Tréguidel existent depuis le 30 octobre 2008. Curieuses de partager leur savoir et de découvrir celui des autres ... et certainement un peu gourmandes ! quelques personnes de Tréguidel ont décidé de créer cette association pour partager des idées, apprendre à cuisiner tout en passant un bon moment. Utilisation des produits de saisons. Échange d'idées et de bonnes adresses. Cuisine simple et facile à refaire. Idées de présentation... Depuis plus de 10 ans, chaque mois entre 30 et 40 personnes participent à ce moment d'échange, le premier mercredi du mois à partir de 18h15 à la salle Bessin. La situation sanitaire nous a, bien évidemment, stoppé dans notre élan, mais nous attendons tous avec impatience de nous retrouver !

Pour tous renseignements vous pouvez joindre :
Valérie HELARY (présidente) 02 96 70 02 93
Babette COTTEREAU (trésorière) 02 96 70 22 52
Liliane CLEC'H (secrétaire) 02 96 70 11 26



RENDEZ-VOUS DES PETITES MAINS DE TRÉGUIDEL

Après-midi détente autour de la couture.

La couture vous intéresse ? Venez apprendre ou vous perfectionner, réaliser et confectionner vos projets, tout cela dans une ambiance sympathique et détendue.



On se retrouve le lundi après-midi à Tréguidel salle Bessin. Pour tout renseignement, merci d'appeler le :
 02 90 03 28 87
 ou le 02 96 70 26 17
 A très bientôt avec vos envies de couture !!

LE COMITÉ DES FÊTES DE TRÉGUIDEL

Le Comité des Fêtes de Tréguidel est une association à but non lucratif qui a besoin de nombreux bénévoles afin d'organiser diverses manifestations sur la commune afin de garder un lien intergénérationnel. Que jeunes et moins jeunes puissent se réunir et participer ensemble aux animations proposées : le repas des voisins, le bal du 14 juillet, les maisons décorées, la participation au Noël des enfants et bien d'autres idées encore ! Nous espérons beaucoup vous retrouver tous le plus rapidement possible.

Mickaël SOUFFLET Président, Camille CARPENTIER Trésorière, Sophie CORBEL Secrétaire, Edouard CORBEL Vice-Président, Bernard HELARY Vice-Trésorier, Catherine HANOT Vice-Secrétaire.



LA THOMAS TEAM

Avec cette année difficile, la Thomas Team n'a pas pu mener d'actions afin de sensibiliser et de collecter des dons pour faire avancer la recherche sur le cancer pédiatrique mais elle continue le combat. Nous espérons vous retrouver dès que cela sera possible.

Pour faire un don directement sur le site Gustave Roussy :
collecte.gustaveroussy.fr/sandra.sandra



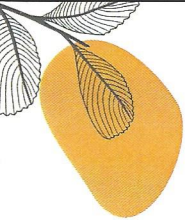

LES AMIS DE LA CHAPELLE DE PABU



À 1 km du bourg de Tréguidel est située la chapelle de Pabu dédiée à St Tugdual, construite au XVème siècle par les habitants de Pabu, Goaderno, du Rest et de la Ville au Gallais. L'association créée en 1986 a pour but de contribuer à son entretien. Depuis sa création, elle organise chaque année fin septembre le repas du Pardon de Pabu et depuis quelque temps, des concerts et un marché de Noël ouvrant ainsi les portes de la chapelle et offrant à tous un lieu chaleureux et familial. Nous espérons pouvoir bientôt retrouver ces moments de partage.

Catherine HANOT Présidente, Annie DAUDIBON Trésorière, Marcelle GICQUEL Secrétaire, Aurélien CALVEZ Vice-Président, Jacques KERGOËT Vice-Trésorier.

AGIR AUTREMENT

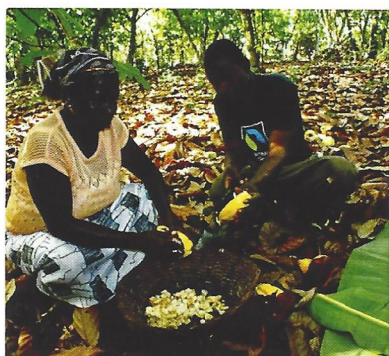

Les achats alimentaires en produits locaux et en circuit court sont très à la mode et avec raison... Pour un certain nombre de produits, nous avons besoin de producteurs des pays du Sud... Achetons de l'Équitable pour leur garantir un salaire décent, leur donnant les moyens de vivre dignement

eux et leur famille, permettant à leurs enfants d'aller à l'école plutôt que de travailler...Pensez-y en achetant votre café, votre chocolat et d'autres produits.

Pour tous renseignements ou informations :
Agir Autrement : Christian et Alice HOUEL
au 02 96 61 88 87

GOËLO-ENVIRONNEMENT

L'Association Goëlo-Environnement a été créée le 30 août 2007 dans le but de protéger l'environnement de Tréguidel et des communes environnantes. En effet notre environnement peut à tout moment être remis en cause par des projets et des réalisations dont souffriront la plupart des habitants tant dans leur personne physique que dans leurs intérêts patrimoniaux. Des entrepreneurs peu scrupuleux et avant tout soucieux de leurs intérêts personnels, voire des exploitants extérieurs à la commune mais propriétaires sur celle-ci, n'hésitent pas sous différents prétextes à imposer des projets nuisibles aux habitants en utilisant des manœuvres qui s'avèrent à terme particulièrement néfastes pour la population. Une association de protection de l'environnement attentive aux nuisances susceptibles d'être engendrées s'avère dans ce cas particulièrement utile à la défense de leurs intérêts, si besoin devant les tribunaux. Il faut que chacun en ait conscience et prennent les mesures pour faire vivre une telle association indispensable dans une petite commune de 600 habitants à la surface limitée.

Michel DE MONTFORT

LA TRÉGUIDELAISE, SOCIÉTÉ DE CHASSE



Trop souvent nous sommes victimes de contre-vérités démagogiques fortement médiatisées qui ne servent qu'à monter les personnes les unes contre les autres. Pourtant la chasse durable que nous pratiquons, a une fonction dans une approche écologique moderne de nos territoires. Quelques petites lignes devraient être suffisantes pour mieux se connaître et avoir un jugement éclairé en toute connaissance de cause.

Amitiés en Saint-Hubert. Jean François PRIGENT

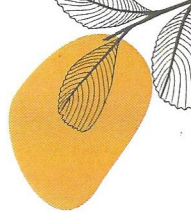

A.J.T

L'ASSOCIATION DES JEUNES DE TRÉGUIDEL EST DESTINÉE AUX ENFANTS DE 3 À 16 ANS.

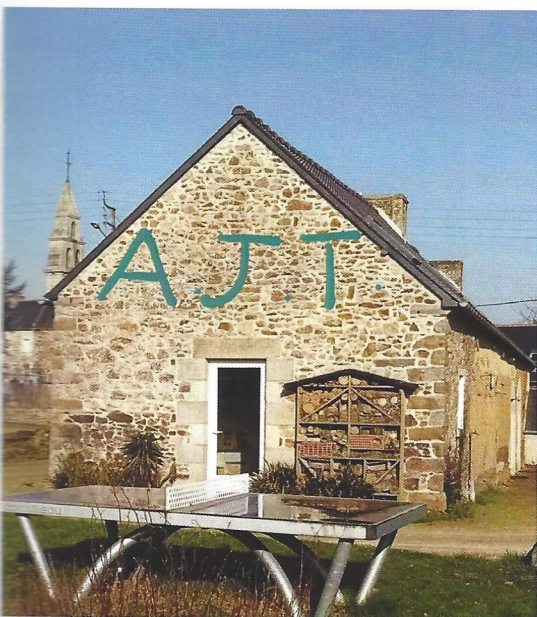

Cette association permettra, à la reprise des activités, de se rencontrer, d'échanger, de participer à des activités (sportives, créatives, manuelles, ...)

Un nouveau bureau est en place.

Une assemblée générale sera organisée dès que les conditions sanitaires le permettront, afin d'inviter parents et enfants à échanger mais aussi compléter l'équipe existante.

Marjolaine BLOUIN Présidente.

LE CLUB DE L'AMITIÉ

Nous sommes une association d'une trentaine d'adhérents. Les réunions sont le 1er et le 3ème jeudi du mois à la salle Bessin. Mais actuellement, le club a fermé ses portes pour cause de Covid. « *Saluons ensemble cette nouvelle année qui vieillit notre amitié sans vieillir notre cœur* » Victor HUGO. Quelle joie quand on se retrouvera.

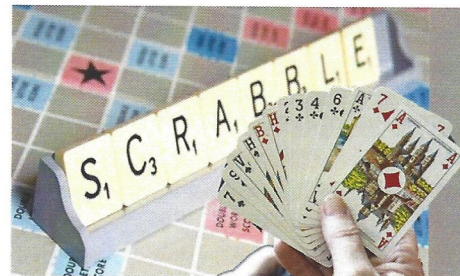

Alors, on se remettra à nos jeux : la vache, le scrabble, la belote. À Tréguidel amitié, point de marmotte, des souvenirs plein les yeux. Chez nous, point de commérage, ni de cancan simplement la joie de passer un bon moment. Après les jeux, c'est le goûter !

Espérons une année pleine de fraternité, soyons toutes et tous liés par un même souhait, que disparaisse covid, virus, épidémie à jamais. Toutes et tous vous êtes invités à venir échanger, jouer pas besoin de dire son âge pour participer. Une pensée pour nos adhérents qui nous ont quittés ou qui sont partis en foyer logement. Alors, qui verrons-nous s'inscrire au club de l'Amitié pour savourer un moment de convivialité et apporter de nouvelles idées ??

Alors n'hésitez pas à venir grossir les rangs du Club de l'Amitié !

Liliane CLEC'H Présidente, Danielle LEVENE Trésorière, Martine ROUXEL Vice-Présidente, Christiane NICOL Secrétaire, Jean Claude LE ROHAN Vice-Trésorier.

Martine ROUXEL, vice-Présidente

L'ÉPICERIE DU P'TIT BAR DU CONTREVENT

LA VIE AU CŒUR DU BOURG !

L'épicerie du P'tit bar du Contrevent propose ses produits locaux, bios ou issus de l'agriculture et de l'élevage traditionnels et raisonnés, à des prix très avantageux. Privilégiant le service aux habitants, l'association du Contrevent applique en effet des marges minimales, voire pas de marge du tout, notamment sur les paniers de légumes et le pain. Ouverte les lundis, mercredis et vendredis de 16h00 à 18h00 (horaires provisoires) et les samedis et dimanches de 9h00 à 13h00, l'épicerie fonctionne grâce à l'engagement des bénévoles, de plus en plus nombreux, qui nous rejoignent.

Vous aussi vous pouvez devenir l'épicière de Tréguidel, le temps d'une permanence ! Venez également faire vos suggestions de commandes de nouveaux produits, nous indiquer d'autres producteurs, proposer un coup de main, vous inscrire aux ateliers de construction de lanternes (dès le 21 mars) ou proposer votre propre atelier...



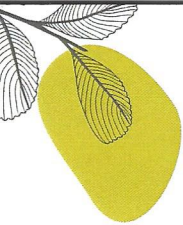

PROJETS

HANGAR COMMUNAL

La prochaine étape sera le nettoyage et l'aménagement du terrain. Il est également prévu de faire des travaux à l'intérieur du bâtiment pour pouvoir transférer l'atelier technique qui se trouve actuellement derrière la Mairie.

VÉLO ÉLECTRIQUE

L'acquisition d'un vélo électrique équipé d'une remorque permettra à Murielle LE CAIN, notre agente technique, de se déplacer plus facilement entre le hangar communal, la Mairie, les espaces verts, la salle Bessin et la longère. Celui-ci évitera des trajets fastidieux avec la brouette.

REMISE EN ÉTAT DES ROUTES

Des travaux de remise en état des routes sont prévus prochainement. Dès que le temps le permettra, nous ferons du point-à-temps en collaboration avec le Syndicat de Voirie Loursière (beaucoup de nids de poule à boucher !) Également prévu la réfection des routes situées à Goaderno.



SKATE PARK

Dans le cadre du plan de relance départementale n°2, il a été proposé par le Conseil Municipal la création d'un Skate-Park et d'un parcours santé pour permettre à nos jeunes d'avoir un lieu sécurisé. Nous venons d'apprendre que **notre dossier a été accepté** (travaux à réaliser avant fin décembre 2021).



AMÉNAGEMENT DU BOURG

Une étude pour l'aménagement du bourg nous a été fournie par l'Agence Départementale d'Aides aux Collectivités 22, l'estimation des travaux s'élèvent à 260 000 €. Cet aménagement peut être prévu en 5 tranches de travaux. Une

demande de subvention au titre de la Dotation Équipement Territoires Ruraux est en attente de réponse. Une prochaine réunion nous permettra d'affiner nos choix car cela devient urgent de sécuriser la traversée du bourg.



SÉCURISATION ENTRÉE MAIRIE

Prochainement, il sera procédé à l'installation d'un visiophone et d'une gâche électrique de façon à sécuriser l'accès au secrétariat et à l'agence postale.

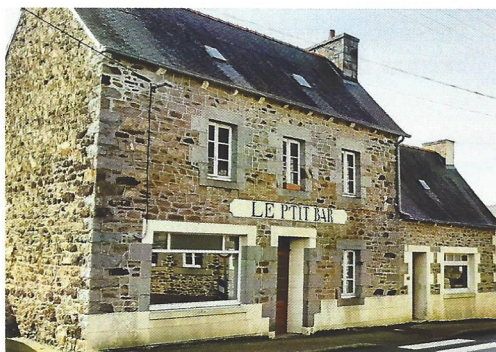

LE P'TIT BAR

Une étude sera demandée à l'architecte qui a déjà travaillé sur ce projet, pour peut-être pouvoir transformer ce bâtiment en logement communaux, l'agrandir, garder le bar dans son « jus » avec mise aux normes, une salle association,... Plusieurs solutions sont possibles.



INSCRIPTIONS LISTES ELECTORALES

Vous pouvez vous inscrire sur les listes électorales, à tout moment, en cours d'année sachant que la date limite pour pouvoir voter à une élection est le 6^{ème} vendredi avant le 1^{er} tour.



Exemple : pour les élections régionales et départementales du 13 juin 2021, vous devez vous inscrire au plus tard le 07 mai 2021.

LE VEILLEUR MUNICIPAL

Le Conseil Municipal a désigné Mme Katell ROBIN, conseillère municipale, comme « veilleur municipal ». Son rôle est d'assister la Mission Locale Ouest Côtes d'Armor (MLOCA) et principalement accompagner les jeunes de 16 à 26 ans pour faciliter leur insertion sociale et professionnelle.
www.mloca.fr

LE FRELON ASIATIQUE



À l'arrivée des beaux jours, le frelon asiatique est de retour. Il est possible de limiter l'expansion de l'espèce en éliminant un grand nombre de reines qui fondent les colonies au printemps.

C'est en avril et mai la période de construction des nids primaires. Ceux-ci sont le plus souvent situés dans des endroits peu élevés : nichoirs, haies, abris de jardin, granges,...

Si vous avez trouvé un nid, vous pouvez contacter le référent communal en appelant la Mairie de Tréguidel ou contacter le référent LEFF ARMOR FRELON ASIATIQUE Mr Charles MAIGRE au 02 96 70 17 04 ou charles.maigre@leffarmor.fr

SOLIHA

Programme d'aide à l'amélioration de l'habitat privé 2020-2022

Leff Armor communauté a mis en place avec le concours de l'Agence Nationale de l'Habitat (ANAH), sur une période de 24 mois, un programme d'aides à l'amélioration de l'habitat privé en faveur de sa population locale.

Les objectifs du programme :

Réduire la facture énergétique des ménages propriétaires ou locataires par des travaux d'économie d'énergie : isolation, remplacement de chauffage, changement de menuiseries...

SOLIHA

SOLIDAIRES POUR L'HABITAT

Permettre le maintien à domicile des propriétaires occupants par l'anticipation des risques d'accidents domestiques ou la réponse à un besoin immédiat : perte de capacité due à l'âge ou au handicap, retour à domicile après hospitalisation...

Produire des logements locatifs conventionnés (loyers maîtrisés) dans le bâti existant par des travaux d'amélioration énergétique.

Pour tous renseignements :

SOLIHA Côtes d'Armor 02 96 62 22 00

ACCUEIL DE LOISIRS, COMMENT INSCRIRE MON ENFANT ?

Les accueils de loisirs de Leff Armor communauté proposent aux familles un mode de garde et aux enfants, des activités variées (manuelles, culturelles, sportives...) adaptées à leur âge.

Où trouver les informations ?

Les informations et programmes sont disponibles sur www.leffarmor.fr / rubrique Enfance Jeunesse.

Comment nous joindre ?

Vous pouvez joindre les 3 pôles de proximité par téléphone ou par mail :

Lanvollon : site du Moulin de Blanchardeau

- 02 96 70 17 04 - alsh@leffarmor.fr

Châtelaudren-Plouagat : Le Pass'Age - 02 96 79 79 12 - lepassage@leffarmor.fr

Plouha : école publique - 06 48 81 21 24 - alshplouha@leffarmor.fr

Quels sont les tarifs ?

Pour les enfants de 3 à 11 ans, le tarif est calculé en fonction des ressources des familles. Prenez contact avec les services qui pourront vous indiquer le coût pour une journée ou une demi-journée. Pour l'accueil des 12 à 17 ans, il est proposé une adhésion annuelle (10 €) puis un tarif calculé en fonction de l'activité.

Quand inscrire mon enfant ?

Pour les mercredis, il est possible d'inscrire son enfant tout au long de l'année. Pour les périodes de vacances scolaires, il est nécessaire de faire une inscription entre une à trois semaines avant les vacances. A noter : le nombre de places par accueil de loisirs est limité.

ALLO'TAD, SERVICE DE TRANSPORT À LA DEMANDE

Allo'TAD facilite les déplacements sur les 27 communes de la Communauté de communes, et permet de rejoindre les arrêts des lignes de cars Breizh Go (ex-Tibus) allant vers Saint Brieuc, Guingamp et Paimpol. Allo'TAD permet également de se déplacer jusqu'aux pôles de santé voisins.

Bénéficiaires :

- Réservé aux habitants de la Communauté de communes.

- Personnes dépourvues de véhicule ou de permis de conduire.
- Personnes dans l'incapacité d'utiliser un véhicule de façon temporaire ou permanente.

Non pris en charge : les transports médicalisés, les urgences médicales, les groupes de plus de 4 personnes.

Comment s'inscrire :

Adhésion au Service auprès de la Mairie du domicile ou à Leff Armor Communauté
Réservation : appeler la Centrale de Mobilité au 0 810 22 22 22 la veille avant 12h00.

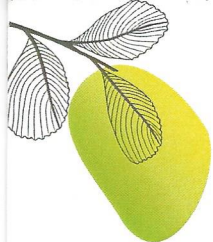

JEUX

LIEUX-DITS DE TRÉGUIDEL :

Mot mystère :

BESSIN / BOURG / BOUSCAUD /
 CATROUAL / COATLERAN / COURSE /
 COURTIL CASTEL / CROIX TONNELAIS /
 FONTAINES / GOADERNO /
 GRANDE PORTE / GUERN / HATEE /
 KERESCANT / KERDREUZ / KERLOHO /
 KERVITEL / LANDE / MALASSIS / MARES
 / NOE / PABU / PARADIS / PETITE RUE
 / PIGE / PONT HERY / REST / RIBOTEE /
 ROCHE / RUISSEAUX / SON / TASNIERES /
 VILLE AU GALLAIS / VILLENEUVE

| | | | | | | | | | | | | | | | |
|---|---|---|---|---|---|---|---|---|---|---|---|---|---|---|---|
| V | S | C | O | U | R | T | I | L | C | A | S | T | E | L | C |
| P | I | G | E | B | C | O | A | T | L | E | R | A | N | A | R |
| O | A | L | C | A | T | R | O | U | A | L | A | I | V | N | O |
| N | K | R | L | P | E | T | I | T | E | R | U | E | I | D | I |
| T | E | E | A | E | G | K | E | R | V | I | T | E | L | E | X |
| H | R | X | R | D | A | R | B | N | O | E | N | T | L | S | T |
| E | L | E | U | D | I | U | A | O | N | T | R | O | E | E | O |
| R | O | T | S | A | R | S | G | N | U | U | E | B | N | R | N |
| Y | H | H | A | T | E | E | I | A | D | R | U | I | E | E | N |
| R | O | C | H | E | G | S | U | M | L | E | G | R | U | I | E |
| M | A | L | A | S | S | I | S | Z | A | L | P | D | V | N | L |
| G | O | A | D | E | R | N | O | I | U | R | A | O | E | S | A |
| S | O | N | B | O | U | S | C | A | U | D | E | I | R | A | I |
| K | E | R | E | S | C | A | N | T | A | R | L | S | S | T | S |
| F | O | N | T | A | I | N | E | S | C | O | U | R | S | E | E |

La réponse apparaîtra dans la prochaine brève

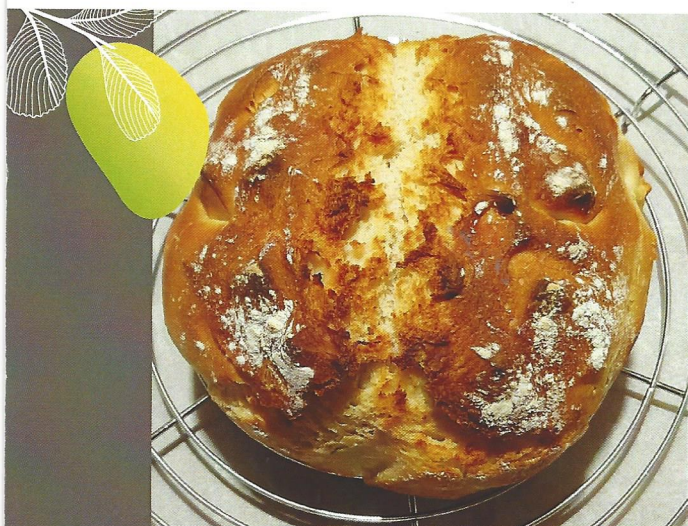

RECETTE PAIN MAISON

Ingrédients :

- 500 gr de farine blanche, de campagne ou mélange des 2
- 300 ml d'eau tiède
- 10 gr de sel
- 10 gr de levure de boulanger

1. Dissoudre la levure dans un peu d'eau tiède.
2. Dans un saladier, mélangez la farine et le sel. Faire un puits au centre de la farine. Y verser la levure et le reste d'eau et y incorporer tout doucement à la main la farine avec l'eau. Continuez jusqu'à obtenir une pâte très molle et la verser sur un plan de travail.
3. Puis pétrir la pâte pendant 10 minutes pour lui donner de l'élasticité et du corps.
4. Débarrassez la pâte dans un saladier, la recouvrir d'un linge et laisser reposer à température ambiante ou dans le four non allumé durant 30 minutes minimum.
5. Après la pousse, la pâte a doublé de volume, chassez l'air sur un plan de travail légèrement fariné, façonnez votre boule et laissez reposer ½ heure environ.
6. Cuire le pain dans un four très chaud 230°. Déposez la boule dans une cocotte ou plat haut allant au four, couvrir le récipient du couvercle ou d'un saladier (le pain va encore pousser lors de la cuisson). Cuisson 35 minutes ensuite retirez le couvercle ou le saladier et laissez cuire encore 10 minutes.

BONNE DÉGUSTATION !!!

