

MOBILITÉ DOUCE ET DURABLE

Petit tour d'horizon de nos déplacements
lire en pages 6 et 7

RELAIS PETITE ENFANCE
lire en pages 10 et 11



Cinquante ans, Alea jacta est !

30 janvier 1971, Après un froid de canard depuis Noël, c'est le redoux avant une nouvelle vague polaire en mars.

A deux reprises La Logne sera prise par la glace. Sur chaque rive, on grelotte mais on se compte aussi. Les deux communes abordent la décennie 70 au plus bas de leur démographie. A peine 1900 âmes au total.

Seregrouper? On en parle plus que jamais. Convoqués dans leur mairie respective, les conseillers municipaux de Saint Jean de Corcoué et de Saint Etienne de Corcoué se réunissent en même temps ce samedi matin. Mais séparément pour la dernière fois. Un seul point à l'ordre du jour de chaque Conseil : la fusion des deux communes en une nouvelle qu'il faudra nommer. Car nommer c'est faire exister.

Les délibérations seront concordantes. *"...Elles expriment l'avis que la nouvelle commune prenne le nom de Corcoué sur Logne..."* (extrait du registre des délibérations)

Corcoué fait figure de commune avant-gardiste en franchissant la Logne comme d'autres le Rubicon. Mais "Alea jacta est" aurait dit César. "Les dés étaient jetés" en effet ! La fusion intervient un mois seulement après la Loi du 31 décembre 1970 qui allège la tutelle préfectorale sur les communes. Rien n'était moins sûr de réussir.

Une longue vie commune est en train de voir le jour. Elle se traduira par d'autres fusions (paroisses, écoles) et fera naître des projets communs qui portent tous désormais l'empreinte de CORCOUE sur LOGNE et en confortent l'image. Dès 1972, c'est la première Course de Côte automobile.

Jusqu'à la fin du siècle, l'épreuve se poursuivra sous des formes changeantes mais le nom de la nouvelle commune et l'évènement restent aujourd'hui encore indissociables dans les esprits. L'évènement médiatisé a certainement contribué à forger l'identité commune.

Mais, fusionner ne signifie pas disparaître. Au contraire, "l'union différencie" selon la célèbre formule de Pierre Teilhard de Chardin. Chaque bourg a su conserver

son caractère propre au sein de la commune née de l'union.

Le nom est un symbole fort. "Corcoué", dénominateur commun à Saint Jean et Saint Etienne, est conservé. "La Logne", durant des siècles, ligne de démarcation entre les terres bretonnes et poitevines, devient leur trait d'union. Et, sans le vouloir, ni le savoir sans doute, ou en tous cas sans qu'aucune trace écrite n'en témoigne, ce choix va, sur le plan étymologique, se révéler d'une grande pertinence topographique. Corcoué tiendrait son origine du gallois "cor goed", le bois. Et La Logne viendrait du pré-celtique "onn" ou "onna" l'eau, la rivière.



Corcoué sur Logne c'est poétiquement "le petit bois sur la rivière". On ne pouvait mieux choisir pour désigner notre commune. Ce nom inspiré par la nature du lieu, rappelle une identité que mille ans de culture chrétienne avaient fait oublier : l'origine celtique de son peuplement pionnier.

En cette année 1971, Corcoué ressemble à toutes les communes rurales de France. L'agriculture modernisée conformément au vœu d'Edgar Pisani en est encore le pilier économique et social. L'artisanat est très bien représenté et on compte plusieurs commerces alimentaires, inégalement répartis dans les trois bourgs de la toute jeune commune qui, quelques années auparavant (1969) a vu fermer sa

dernière école publique à La Benâte. Les enfants sont encore scolarisés sur trois sites distincts d'enseignement privé catholique.

Les industries de la confection implantées dans les communes voisines ont favorisé l'emploi féminin tandis que les grandes entreprises du bâtiment, stimulées par les politiques de logement des années 50/60, emploient un grand nombre d'ouvriers issus des familles paysannes. La vie associative est en plein essor, particulièrement dans les domaines du sport et des services aux familles. Il faudra attendre quelques années encore pour que les politiques culturelles et environnementales imprègnent Corcoué.

En cette année 1971, les Corcouéens n'étaient pourtant pas différents de leurs contemporains. Ils cherchaient encore à comprendre les raisons de l'effervescence de mai 1968. "Révolte de la jeunesse" entendaient-ils. Ils en pressentaient l'impact sur la société toute entière. "Jeunesse de la révolte" craignaient-ils. Depuis deux ans, ils assistaient, dubitatifs, à la médiatisation inédite des "premiers pas sur la lune". Ils ne pouvaient se résigner à oublier ceux de leurs fils victimes des récentes guerres de décolonisation. Ils entendaient vaguement parler d'un autre territoire rural, rude, ingrat, de pierre et d'herbes folles balayées par le vent, qui allait devenir le symbole de la résistance paysanne face à l'armée en quête d'espace, le plateau du Larzac. On leur apprenait la destruction d'un autre lieu symbolique, les Halles, le ventre de Paris*. Et, en ce mois de février où tout avait encore la couleur uniforme du givre, ils rêvaient de se rendre bientôt à Noirmoutier où fleurissait le mimosa annonciateur des beaux jours, sans être soumis aux effets de la marée pour le passage mythique du Gois. Le pont de Noirmoutier allait être inauguré le 7 juillet 1971.

Cinquante ans se sont écoulés. Le monde a changé. Le temps s'est accéléré. L'espace s'est resserré. Sept présidents se sont succédé à la tête de notre République



mais l'intérêt pour les élections s'est émoussé au point d'affaiblir la légitimité des vainqueurs eux-mêmes.

L'Europe des 6 s'est agrandie et compte désormais 27 membres depuis le retrait récent du Royaume Uni (Brexit). A l'Est, le démantèlement du Rideau de fer a conduit à la chute du Mur de Berlin et à la dissolution de l'URSS. Aux Etats-Unis, le deuxième mandat du président Richard Nixon s'achève prématurément avec le scandale du Watergate. Neuf présidents lui succéderont dont Joe Biden élu en 2020 dans une ambiance émeutière. En Afrique du Sud, Nelson Mandela, figure mondiale de la lutte pour l'égalité raciale, reçoit le Prix Nobel de la Paix pour son action de réconciliation pacifique avec le pouvoir en place et devient président en 1994 après avoir passé vingt-sept ans de sa vie en prison. De l'autre côté du monde, la Chine s'est éveillée... et le monde tremble (1).

Elle est devenue la première puissance de la planète tandis que les économies occidentales se remettent difficilement du premier choc pétrolier et connaissent épisodiquement des crises existentielles.

Le développement spectaculaire des technologies de la communication nous

rend témoins heure après heure des catastrophes et attentats qui surgissent en tous points de la planète. La prédiction de McLuhan se vérifie. Le monde est devenu un grand village où on vit dans un même temps, au même rythme et dans un même espace. C'est le village planétaire décrit dans son ouvrage d'anticipation (2). Dans ce monde rétréci, on tente encore, à contrecourant civilisationnel, de restaurer d'illusoires frontières quand l'histoire de l'Humanité se confond avec l'histoire de migrations ininterrompues propices aux échanges et... aux épidémies !

Face au village planétaire de McLuhan, Corcoué s'est donné un autre dessein. Celui d'être "un village du monde". Non pas un village virtuel et connecté mais un village réel et vivant, ouvert et sensible où les racines du quotidien forment les rhizomes de la vie sociale. Les espaces publics ont été aménagés. Les bourgs ont été relookés.

Dans les villages, les bâtisses en désuétude sont devenues maisons d'habitation. Des zones constructibles ont permis d'accueillir de nouvelles maisons. L'hôpital s'est agrandi et modernisé et le vieil hospice s'est transformé en établissement pour l'accueil des

personnes handicapées. L'école publique, l'accueil et la restauration scolaires ont complété l'école privée sur un même site où s'est implanté le centre de loisirs. Une maison de santé a ouvert ses portes. L'action culturelle et l'éducation à l'environnement sont devenues des marques distinctives d'une commune attractive où il fait bon vivre.

Ces dix dernières années, notre commune a accueilli 600 nouveaux habitants soit autant que durant les quatre décennies précédentes !

Les Corcouéens d'aujourd'hui sont ainsi aux deux tiers nés ou arrivés depuis la naissance de leur commune. Ils viennent d'autres contrées, lointaines parfois. Ils enrichissent de leurs parcours et de leur expérience la localité rurale des années 70 qu'ils n'ont pas connue mais qu'ils ont choisie pour faire communauté de vie et écrire une nouvelle page de son histoire. La leur, la nôtre.."

Claude NAUD, Maire

* Zola, 1873

(1) La Chine s'est éveillée, Peyrefitte 1997

(2) The medium is the message, McLuhan 1967

Bulletin d'Information Communal de Corcoué-sur-Logne

édité à 1500 exemplaires, imprimé sur papier PEFC sans chlore avec des encres végétales.

Directeur de la publication : Claude Naud

Conseiller à la communication : Marc Auzanneau

Le comité de lecture : Maryse COMBES, Christian DOLLET, Françoise FLAMENT, Gaël, MENENTEAU, Marie-Jo OREVE, Gwenaëlle TRIBALLEAU.

Conception, mise en page, impression :

Jl-i - Corcoué/Logne - 06 85 12 61 03 - www.jl-i.fr
siret N° 419 210 232 00031 © Octobre 2021

Mairie de Corcoué-sur-Logne

11 rue Lejeune
44 650 Corcoué-sur-Logne
Tél.02 40 05 86 90

www.corcoue-sur-logne.fr



Horaires d'ouverture :

lundi, mercredi et vendredi : 9h-12h/14-17h

Les mardi et jeudi : 9h-12h/15h-17h

Le samedi : 9h-12h

LES NUMÉROS À CONNAÎTRE EN CAS D'URGENCE
LES NUMÉROS D'APPEL D'URGENCE PERMETTENT DE JOINDRE GRATUITEMENT LES SECOURS 24h/24

112
NUMÉRO D'APPEL D'URGENCE EUROPÉEN
Un seul lieu unique au niveau d'un territoire dans un pays de l'Union Européenne

15 SAMU
LE SERVICE D'AIDE MÉDICALE URGENT
Pour obtenir l'assistance d'un médecin, infirmier ou d'une équipe de soins spécialisés, ainsi que pour être admis dans un service de soins de suite et de réanimation de soins

17 POLICE SECOURS
Pour signaler une infraction ou résoudre l'urgence relative au trafic

18 SAPEURS-POMPIERS
Pour signaler une situation de feu ou un accident domestique, les incendies, les interventions de secours, les interventions de secours

114
NUMÉRO D'URGENCE POUR LES PERSONNES SOURDES ET MALENTENDANTES
Ce numéro est réservé aux personnes sourdes ou malentendantes qui souhaitent être entendues par un interprète de langue des signes. Numéro accessible par fax et SMS.

AGENDA



23 octobre 2021 :
repas des anciens

22 novembre 2021 :
Conseil Municipal

05 décembre 2021 :
Marché de Noël



Naissances

- 22/02/2021
Zadig BOUDIER
10, La Métairie Brochard
- 04/05/2021
Hugo BRETAGNE
8, rue des Jardins de la Normandie
- 08/05/2021
Mila GARREAU
9, L'Herberie
- 06/06/2021
Owen PÉAN
19, Impasse de la Métairie Renaud
- 07/06/2021
Adèle CORET
17, La Petite Lande
- 11/06/2021
Abby DELAHAYE
22, rue du 11 Novembre
- 17/06/2021
Alban CHARLET
3, Impasse du Bois Joli
- 26/06/2021
Kélye FORTINEAU
1, Le Fief au Veau
- 01/07/2021
Solveig SUZINEAU
19, Impasse Sainte Marie
- 05/07/2021
Marie PASSEMARD
2, Moulin de la Garde
- 12/07/2021
Lise GILET
4 bis, Les Vieilles Maisons
- 13/07/2021
Meylie CHARRIAU
4, rue de Plaisance
- 13/07/2021
Ulysse DAVID
14, rue du 8 Mai
- 06/08/2021
Lironn GINEAU
10C, rue du 8 Mai
- 21/08/2021
Loan BRETIN
45, L'Herberie



Mariages

- 14/05/2021
LONGÉPÉ Guillaume et GENAUDEAU Cindy
34, rue Lejeune
- 22/05/2021
MAILLARD Mathieu et PETIT Ingrid
5, rue Gilles de Retz
- 29/05/2021
COESLIER Anthony et CORCÉ Jennifer
33, rue du Bois Joli
- 12/06/2021
LEROY Adrien et LÉAUTÉ Élodie
12, rue de la Nouette
- 03/07/2021
POP Julien et JUGUIN Alexandra
9, Les Douteries
- 10/07/2021
HURVOY Didier et DURAND Nadia
33, rue du 8 Mai
- 17/07/2021
MARTIN Xavier et AUZANNEAU Elisabeth
6, La Forchetière
- 28/08/2021
POIROUX Maxime et JOLLY Pauline
36 bis, rue de la Normandie



Décès

- 24/05/2021
Jean GILET
14, rue des Côteaux
- 27/05/2021
Alain CISEL
23, Bel Air
- 10/06/2021
Roger LESIMPLE
23, Bel Air
- 24/06/2021
Claude (F) CERBERE
17, rue des Fauvettes
- 20/07/2021
Gérard GAUTHIER
23, Bel Air
- 29/07/2021
Béatrice DELPORTE
23, Bel Air
- 31/07/2021
Jean-Claude GARREAU
34, La Noue
- 27/08/2021
Norbert CHIFFOLEAU
32, La Vergne

SOLIDARITES

REPAS DES AINÉS

Vu le contexte en février, le repas des personnes de plus de 70 ans n'a pas pu avoir lieu. La date du 23 octobre a été retenue sous réserve de nouvelles restrictions sanitaires.

GYM

Des cours de gym vont vous être proposés ultérieurement. Pass sanitaire obligatoire.

APRES-MIDIS JEUX

Depuis juin nous avons repris quelques après-midis jeux (belote, pétanque, jeux de société, tricot etc ...) tout en respectant les règles sanitaires.



CONSEIL MUNICIPAL DU LUNDI 28 JUIN 2021



FOCUS SUR :

la compétence communautaire "mobilités"

Communauté de communes Sud Retz Atlantique : confirmation de la délibération n° 2021-02-19 relative à la prise de compétence communautaire "mobilités"

L'ordre du jour suivant a été traité :

CULTURES ET SPORTS

- 50^{ème} anniversaire de la commune - Restitution du travail de Camille Pacaud
- 50^{ème} anniversaire de la commune - présentation du programme des festivités

GESTION COMMUNALE

- Personnel - Egalité/diversité - présentation d'un épisode de la micro-série
- Personnel - mise à jour du tableau des effectifs
- Communauté de Communes Sud Retz Atlantique - confirmation de la délibération n°2021_02_19 relative à la prise de compétence communautaire "mobilités"
- Jurés d'assise - tirage au sort
- Archives communales - programme de restauration et plan de financement

SOLIDARITÉS

- Fonds de solidarité logement 2021 - contribution communale

EDUCATION - ENFANCE - JEUNESSE - ALIMENTATION - SANTÉ

- Restaurant scolaire - tarifs 2021/2022
- Périscolaire - tarifs 2021/2022 - Enfance - tarifs 2021/2022 - accueil de loisirs, séjours et stages - Jeunesse - tarifs 2021/2022 - Barak'ados, sorties et séjours
- Petite enfance - présentation du guide d'accueil à l'école

AMÉNAGEMENT ET PATRIMOINE BÂTI

- Opération "restructuration et agrandissement des services administratifs de la mairie" - mise à jour du plan de financement
- AMI Merisier - point d'information et présentation du programme d'études envisagés.

ESPACE RURAL

- Opération "aménagement des rues du Stade, de la Normandière, de Favet et du chemin rouge" - mise à jour du plan de financement
- Occupation du domaine public - redevance pour vente d'huitres

M. Claude NAUD, rapporteur, expose La Loi d'orientation des mobilités (LOM) du 24/12/2019 se donne l'objectif de supprimer les "zones blanches de mobilités".

Cet objectif passe par la possibilité pour les communautés de communes de prendre la compétence mobilité avant le 31/03/2021.

Après cette date, pour les territoires des EPCI qui n'auront pas saisi cette opportunité, c'est la Région qui deviendra Autorité Organisatrice de mobilité.

La LOM définit la compétence mobilité en 6 blocs et ne prend pas en compte la question des aménagements et des infrastructures et offre la possibilité de mettre en place - ou non - différents services ouverts par la compétence (service à la carte).

Le Plan Climat Air Energie Territorial établi en 2020 a permis de définir quelques orientations sur les mobilités :

1.3.1 Favoriser l'utilisation des modes doux en améliorant les infrastructures (liaisons adaptées et sécurisées, stationnement, etc.)

1.3.2 Développer le covoiturage sur le territoire

1.3.3 Mener des actions de sensibilisation, d'éducation et d'incitation aux modes actifs (semaine du DD, semaine de la mobilité)

1.3.4 Inciter les salariés citoyens à utiliser l'offre de transports en commun

1.3.5 Maintenir les commerces et les services en centre-ville ou à proximité pour limiter les déplacements en voiture individuelle : commerces et services de proximité, espaces de coworking

1.3.6 Favoriser le développement de bornes de recharge pour les véhicules électriques, bioGNV.

Ainsi la Communauté de Communes propose de se doter de la compétence mobilités et sollicite l'accord et l'adhésion de ses communes membres sur ce sujet.

Considérant la délibération n°2021_02_19 dans laquelle le Conseil Municipal donne son accord pour une prise de compétence mobilités par la CCSRA,

Après en avoir délibéré, à l'unanimité, le Conseil municipal confirme son accord pour une prise de la compétence mobilités par la CCSRA.

SOPHROLOGIE

Depuis septembre des cours collectifs sont proposés aux retraités, par des professionnels diplômés, le 1^{er} et le 3^{ème} vendredi de chaque mois de 10h à 11h. Pour plus de renseignements contacter la mairie au 02 40 05 86 90



INFORMATIQUE

Les cours d'informatique et de smartphone vont reprendre à partir d'octobre, au rythme d'une session tous les 15 jours. Ils sont destinés aux personnes de plus de 60 ans ou en difficulté professionnelle.

Merci de contacter la Mairie pour vous y inscrire.

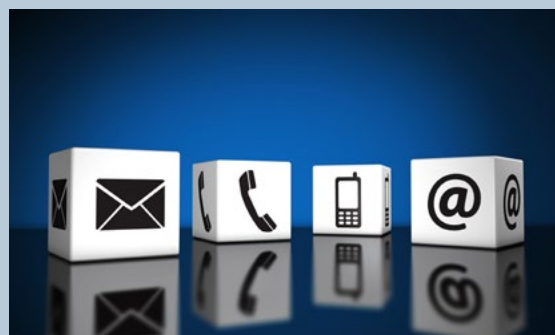

SOLIDARITES

LA LOGNE, RIVIÈRE COURANTE, RIVIÈRE VIVANTE



Afin d'améliorer le fonctionnement de la Logne au droit du site de Moulin Charron (la Mine au Tri) des travaux ont été mis en œuvre par le Syndicat du Bassin Versant de Grand Lieu.

Une rivière de contournement de l'ancienne chaussée a été réalisée pour favoriser les déplacements des poissons migrateurs et favoriser l'oxygénation de l'eau. En complément, une annexe hydraulique est restaurée. Ces travaux permettent de décloisonner le cours d'eau et de diversifier les habitats pour accueillir une faune et une flore plus variées. D'autres travaux d'aménagement du cours d'eau seront proposés sur La Logne en fonction de l'évolution du milieu.



MOBILITÉ DO

PETIT TOUR D'HORIZ

Nos modes de déplacements n'ont cessé d'évoluer en France depuis les années 1950, mais la voiture reste en tête avec près de 40 millions de véhicules légers en circulation en 2019.

Voici un petit tour de d'horizon de nos déplacements.

NOS DÉPLACEMENTS ONT DES IMPACTS, LESQUELS ?

La mobilité et ses enjeux prennent toute leurs places au cœur du débat public sur le changement climatique, sur la santé et l'inclusion des populations rurales.

Mobilité et changement climatique

Malgré les progrès technologiques, selon l'ADEME, le transport est le seul secteur dont les émissions augmentent de manière constante (+ 11 % depuis 1990).

Mobilité et santé publique

La pollution de l'air extérieur aux particules fines est à l'origine de 48 000 décès par an en France et le transport routier y contribue fortement. D'après "Santé Publique France", l'essentiel des impacts sur la santé résultent non pas des pics de pollution mais d'une exposition quotidienne et à long terme.

Mobilité et inclusion

Dans les territoires ruraux ou périurbains, accéder aux services publics ou à l'emploi nécessite d'être mobile. L'emploi est particulièrement dépendant de la mobilité, notamment à la possession du permis de conduire, voir d'un véhicule. Une partie de la population a des difficultés à réaliser ces déplacements « indispensables », particulièrement dans les territoires de faible densité. (Selon l'étude « Politiques de mobilité dans les territoires peu denses pour les publics en difficultés sociales et professionnelles »)

Dans ce contexte la voiture reste indispensable, mais au quotidien nous pouvons repenser nos petits déplacements sachant qu'à ce jour en France (selon l'ADEME) 40 % de nos déplacements du quotidien font moins de 3 Km.



MOBILITÉ DOUCE ET DURABLE

ANALYSE DE NOS DÉPLACEMENTS



LOGNE ET GRAND-LIEU

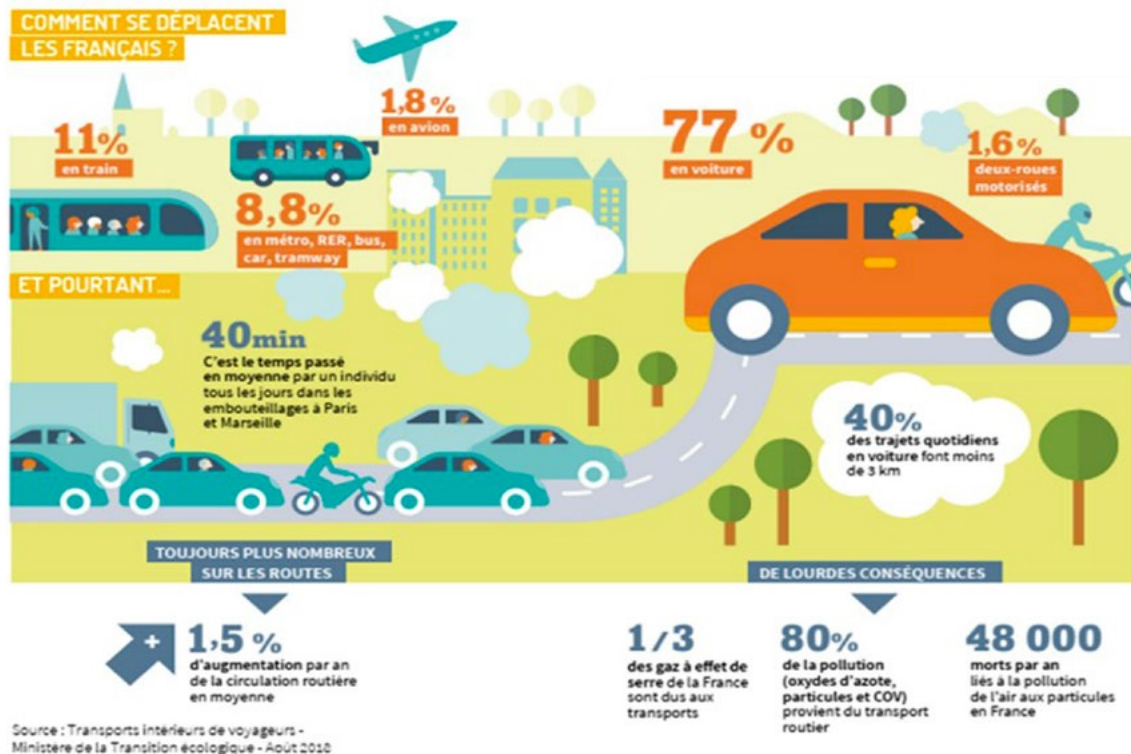

MOBILITÉ DOUCE OU MOBILITÉ DURABLE, TELLE EST LA QUESTION ?

Il s'agit des moyens de transports respectueux de l'environnement qui constituent une alternative à la voiture individuelle, mobilité douce et mobilité durable sont liées.

La mobilité douce désigne l'ensemble des déplacements non motorisés comme la marche à pied, le vélo, le roller et tous les transports respectueux de l'environnement. Ses bénéfices sont nombreux tant sur le plan environnemental que sur le plan sanitaire. (réduction de la pollution, augmentation de l'activité physique, augmentation de la qualité de vie et des conditions de transports, etc.)

La mobilité durable comprend une réflexion sur l'environnement, sur les problématiques de développement durable en repensant l'aménagement du territoire cette réflexion intègre également la notion de sécurité des usagers (réduction des vitesses de circulation, voies réservées aux véhicules non motorisés, mise en place de circuit de déplacements doux, de solutions **alternative** comme le covoiturage, l'autopartage "mise en commun d'un véhicule ou d'une flotte de véhicules", les transports en commun ou solidaires...) Il s'agit de limiter l'impact climatique, de réduire les inégalités dans les zones mal desservies par les transports et d'améliorer le quotidien des usagers (santé, bruit...), en mettant en place des solutions qui favorisent le recours aux mobilités douces.

EN CONCLUSION

Les nouveaux modes de déplacement constituent une alternative efficace à la voiture individuelle. La mobilité douce et durable peut faire partie des solutions pour affronter les défis majeurs du réchauffement climatique, du vivre ensemble et bien être de chacun. Pour cela c'est toute l'organisation territoriale qui tend à être repensée.

LA SEMAINE EUROPÉENNE DE LA MOBILITÉ

Cette manifestation a eu lieu du 16 au 22 septembre en France, ciblant les associations, entreprises, collectivités, établissements scolaires pour qu'elles organisent et mettent en avant leurs actions en faveur de la mobilité durable.

La semaine européenne de la mobilité est organisée par le Ministère de la Transition écologique et solidaire en partenariat avec l'Agence de transition écologique l'ADEME. L'objectif de cet événement écocitoyen est d'inciter le plus de monde à faire le choix de modes de déplacement doux : transports publics, covoiturage, marche à pied, vélo, etc.

ÉCOLE L'ODYSSÉE

C'EST REPARTI !

Une nouvelle rentrée à l'Odyssee, sous un soleil estival !

Désormais, nous maîtrisons plutôt bien les protocoles mis en place au sein de l'école ; ce qui nous a permis de faire une rentrée presque "comme avant" ! La joie de se retrouver l'emporte sur les détails organisationnels et c'est tant mieux !

Les 284 élèves de l'école ont pu se retrouver au sein des 11 classes que compte l'école : 4 classes maternelles, 7 classes élémentaires et le dispositif ULIS qui accueille des élèves ayant des troubles des fonctions cognitives.

L'équipe enseignante a repris elle aussi le chemin de l'école ! Nous accueillons cette année, Perrine Poupard et Yohann Rousseau en CM1-CM2 B , Karine Sillon en CE2, Carole Vernet qui aura en charge les élèves du dispositif ULIS accompagnée d'Aurélie Anizon (AESH de l'ULIS). Gwaldys Chauviré assure les compléments de service de Sonia Coutaud en PS-MS, le lundi et la décharge de direction d'Emilie Durand, les jeudi et vendredi en GS.

Cette année, "l'Odyssee (re)fait son cirque" pour le plus grand bonheur de l'équipe pédagogique et des élèves. Ce projet avait été arrêté en mars 2020 et devrait pouvoir être envisagé plus sereinement cette année.

Les projets récurrents comme le cross de l'école, la chorale, les interventions avec le CPIE etc... sont pour l'instant "en veille" en attendant l'évolution de la situation sanitaire.

Toute l'équipe enseignante vous souhaite une très belle rentrée !



Assis, de gauche à droite :

THOMAS Sandrine (CP), LEROY MARTINEAU Virginie (TPS-PS-MS), GOUSSIN Sandrine (CM1-CM2 C), BOURSIER Sophie (ATSEM en TPS-PS-MS), GUILLERME Nathalie (MS-GS), POUPARD Perrine (CM1-CM2B), COUTAUD Sonia (PS-MS), ROBIN Priscilla (ATSEM en MS-GS), LE DIOURIS Pascale (CP-CE1),

Debout de gauche à droite :

LOIZEAU Benjamin (CM1-CM2A), ANIZON Aurélie (AESH au sein de l'ULIS), DURAND Emilie, (GS et directrice de l'école), VERNET Carole (coordonnatrice du dispositif ULIS), DELAVAUD VOIZOT Marion (CE1-CE2), SILLON Karine (CE2), BUCHOU Joëlle (ATSEM en PS-MS), PACAUD Hélène et BENAITREAU Nadège (ATSEM en GS).

(Absents : CHAUVIRE Gwaldys et ROUSSEAU Yohann)

Pour tout renseignement complémentaire, ou pour toute nouvelle inscription :

ÉCOLE PUBLIQUE L'ODYSSÉE

3 rue Bagatelle 44650 Corcoué sur Logne

02.40.31.15.98 - ce.0442643j@ac-nantes.fr

ASSOCIATION DES PARENTS D'ÉLÈVES DE L'ÉCOLE ODYSSEE

Les actions de l'APE

Une nouvelle année scolaire débute, l'APE se mobilise à nouveau pour les enfants de l'Odyssee. Diverses actions sont menées afin de récolter des fonds pour les projets de l'école : la vente de jus de pommes, les madeleines Bijou, notre participation au marché de Noël, un carnaval, la tombola géante, l'organisation du vide grenier et également la fête de l'école, notre plus gros projet qui clôt l'année scolaire.

Si vous souhaitez vous engager dans l'Association des Parents d'Élèves, l'équipe vous accueillera avec grand plaisir. Vous avez des idées, des envies, des questions ou des projets et vous voulez devenir bénévole, il suffit de prendre contact avec l'APE.

C'est l'occasion d'échanger et de partager.

apeodyssee@gmail.com

Léa PAPOUIN : 06.51.80.58.58



Association des Parents
d'élèves de l'Odyssee



ECOLE ST-YVES

LA RENTRÉE À SAINT YVES



Après un été mitigé d'un point de vue météo, nos 156 écoliers et écolières ont endossé leur cartable pour le chemin de l'école.

Malgré la persistance d'un protocole sanitaire, une nouvelle année de projets, de découvertes s'amorce encadrée par l'équipe éducative composée de 9 enseignantes et 3 ASEM.

Reconnaître les émotions, les verbaliser, apprendre à les gérer ... tel sera le fil rouge de l'année.

Nous souhaitons aux enfants ainsi qu'à leur famille une excellente année scolaire sous le signe de la réussite, de la confiance et du partage.

De gauche à droite : BONHOMMET Angélique (CE1/CE2), MÉNAGER Mathilde (quart temps CM1/CM2), CHAPEAU Claire (CM1/CM2), MARTINEAU Jeanne (mi-temps CE2/CM1), ABÉLARD Camille (mi-temps CE2/CM1), RICHARD Elodie (quart temps GS/CP), LÓIEZ Raymonde (cheffe d'établissement GS/CP)



ÉQUIPE "MATERNELLES"

De gauche à droite : EPIARD Marion (TPS/PS), MÉNAGER Mathilde (quart temps TPS/PS) ; BARRETEAU Cécilia (ASEM), AIRIAU Chrystelle (ASEM), BRISSAUD Cécile (MS/GS), QUINTLÉ Jennifer (ASEM)



ÉQUIPE "ÉLÉMENTAIRES"

BARAK'ADOS

Quelques images d'un bel été à la Barak'ados.

Les jeunes ont pu profiter de participer à de nombreuses activités variées telles que des activités sportives, des activités manuelles, des balades, des sorties ou encore des séjours.



RELAIS PETITE ENFANCE



Le Relais Petite Enfance de Legé, Corcoué sur Logne et Thouvois accompagne les familles en recherche de mode de garde. C'est un service qui informe parents et assistantes maternelles dans le cadre du contrat de travail et de la relation employeur-salarié.



La profession d'assistante maternelle à Corcoué sur Logne

En 2015, 43 assistantes maternelles étaient agréées par le département dont 35 étaient en activité.

Aujourd'hui, seulement 30 sont agréées dont 25 en activité.

Le grand nombre de départ en retraite de ces professionnelles et le peu de nouvelles assistantes maternelles font que la profession se raréfie ; alors que le besoin de garde augmente.

C'est le mode de garde le plus utilisé du fait de sa possibilité d'adaptation aux besoins des familles.

L'assistante maternelle est une professionnelle dont le statut professionnel dépend du département de son lieu d'exercice.

Afin de découvrir ce métier, voici deux témoignages d'assistantes maternelles de Corcoué sur Logne :

Depuis combien de temps exercez-vous le métier d'assistante maternelle ?

Sonia G. : 4 ans

Hélène P. : 5 ans

Pourquoi avez-vous choisi ce métier ?

Sonia G. : Suite à une reconversion professionnelle. Je suis de formation aide médico psychologique. J'exerce ce métier depuis 20 ans.

J'ai choisi de devenir assistante maternelle, car c'est une profession qui privilégie l'individuel. Je vais au rythme des enfants. Les enfants sont une source de bonheur et de tendresse.

Hélène P. : Travaillant en crèche, je n'avais pas envie de mettre en garde mon fils pour aller garder d'autres enfants dans une autre structure. J'avais également envie de proposer une approche de l'éducation et de la parentalité différentes de ce qu'on peut trouver en structure d'accueil.

Dès le début j'avais envisagé de travailler en MAM (Maison d'Assistants Maternelles) afin d'allier vie professionnelle et personnelle. Le département m'avait conseillé alors d'exercer déjà à domicile avant de monter un projet MAM.

Qu'est-ce qui vous motive à exercer ce métier ?

Sonia G. : être auprès des enfants, je suis une personne dynamique. C'est un métier attrayant et épanouissant.

Hélène P. : Le fait d'avoir le choix de ses horaires et d'être indépendante dans notre façon de travailler.

Quels sont pour vous les points positifs de ce métier ?

Sonia G. : faire de l'individuel. Aller aux rythmes des enfants.

Hélène P. : exercer notre métier comme on le souhaite. Chaque famille a des principes éducatifs différents et je trouve intéressant d'avoir le choix de travailler avec des familles qui ont les mêmes valeurs que moi-même.

Quels sont pour vous les points difficiles de ce métier ?

Sonia G. : l'isolement suite au covid 19.

Hélène P. : les journées à rallonge et, même si je le disais plus haut, le choix des horaires étant un point positif, on est quand même au service des familles et ce n'est pas toujours évident de trouver des familles qui répondent à nos attentes en terme d'horaires.

Combien d'agrément avez-vous ?

Sonia G. : 3 agréments

Hélène P. : 3 agréments

Quel est le déroulement d'une journée type d'accueil d'enfants chez vous ?

Sonia G. :

Matin : Transmissions orales des parents, les parents enlèvent le manteau et les chaussures. Les enfants ont leur doudou de transition si besoin.

Activités libres, le temps que tous les enfants arrivent.

Ensuite, en cercle on chante la chanson du BONJOUR, je nomme tous les enfants, nous nous souhaitons de passer une bonne journée ensemble.

Par la suite, activité encadrée selon l'âge des enfants et s'ils le souhaitent. Proposition chaque semaine (dessin, gommettes, bricolage, comptine, pâte à modeler, motricité fine, atelier culinaire, pâtisserie...). Ils peuvent emmener leur production. Selon le temps, jeux dans le jardin, sortie à l'extérieur (Parc, RPE, chalet des lutins).

Ensuite en fin de matinée, je propose un temps de repos : lecture, chanson, comptine.

Repas vers 11h45, durée 45 minutes. Selon l'accord passé avec les parents, je fais réchauffer le repas, (fourni par les parents ou préparé par mes soins) en veillant à ce qu'ils soit diversifié et équilibré. Ensuite activités libres, après le déjeuner.

Après-midi : : 13h temps de lecture avant la sieste.

Goûter puis, proposition de jeux encadrés, et calmes, le temps que les parents arrivent.

Hélène P. :

Je ne saurais pas décrire une journée type car elles ne se ressemblent jamais. Je n'ai pas mis en place de routine bien précise car avec 3 enfants d'âges différents, avec des rythmes différents, qui changent régulièrement, je m'adapte totalement à leurs besoins à l'instant T.

Quand tout le monde est à peu près au même rythme, on sort se balader le matin ou on fait une activité adaptée à l'âge des enfants. L'après-midi étant principalement occupé par le temps de sieste (plus ou moins décalé), c'est principalement du jeu libre.

Pour vous, qu'est-ce qu'une assistante maternelle ?

Sonia G. : Une assistante maternelle doit être patiente, douce, disponible, gentille, dynamique. Aide les enfants à grandir, à devenir autonome pour l'entrée à l'école. C'est de rassurer, protéger, câliner. De comprendre et écouter chaque enfant, tout en veillant à sa santé et à son bien-être physique et psychologique.

Hélène P. : Une assistante maternelle est la personne référente de l'enfant et elle a un rôle important dans l'éducation et la sécurité affective et physique de l'enfant. Il est important que la famille et la

professionnelle soit en accord sur les valeurs éducatives à donner à l'enfant. Il doit y avoir un lien de confiance entre la famille, l'enfant et la professionnelle. Je souhaite à chaque parent de pouvoir trouver l'assistante maternelle qui lui convienne en terme de valeurs éducatives et ne pas avoir à laisser son enfant à une assistante maternelle par manque de choix.

Vous souhaitez vous renseigner sur le métier d'assistante maternelle ?

- Unité d'agrément de Ste Pazanne
02 28 25 09 86
- Relais Petite Enfance
02 28 07 60 26



Formation aux premiers secours pour les assistantes maternelles juin 2021

DIVERSITES



SERVICE DE REPAS ESTIVAUX

Le Centre Hospitalier Bel Air et la Mairie de Corcoué sur Logne ont eu l'occasion de signer un nouveau partenariat pour la période estivale 2021. En effet, le Service Restauration de l'hôpital a fourni les déjeuners à destination des enfants inscrits au Centre de Loisirs Bagatelle du 07 juillet au 01 septembre 2021.

Les enfants ont pu bénéficier d'un repas complet avec une prise en compte des Programmes Nationaux de Nutrition Santé (PNNS) en termes de grammage, d'équilibre alimentaire et de prévention nutritionnelle.

La fourniture des repas a été assurée en liaison froide, conditionnée en plats gastronomes collectifs ;

le transport de ces plats a été pris en charge par les agents de la Mairie durant les 2 mois d'été.

Les quantités quotidiennes variaient entre 16 et 50 repas par jour. Cette collaboration a été un échange très positif pour l'ensemble des agents du Centre Hospitalier et appréciée par les enfants du Centre de Loisirs Bagatelle.



EVS

VIE SOCIALE

LES RENDEZ-VOUS DU VENDREDI!
C'est presque le week-end !
Se rencontrer, partager, échanger

De 16h25 à 18h30 devant la salle Bagatelle

1er octobre "Les jeux et ses bienfaits"

19 novembre "Et si on acceptait nos différences!"

17 décembre Noël solidaire

Pour les parents et leurs enfants

Contacts: evs@mairiecorcoue.fr
02.51.88.99.77 ou 06.99.66.50.23



ACCUEIL FAMILIAL THÉRAPEUTIQUE

Notre service recrute des accueillants familiaux sur tout le département de la Loire Atlantique.

Il s'agit de prendre en charge à son domicile, à temps plein, ou sur des périodes de relais, une personne adulte, atteinte d'un handicap psychique stabilisé, ayant besoin d'un accompagnement dans un cadre familial.

Les familles sont salariées du CH EPSYLAN, sous contrat de travail de droit public, avec des congés annuels, des droits à la formation professionnelle, frais de déplacements... Elles bénéficient d'un accompagnement de proximité par les professionnels du service dans la prise en charge de leurs accueillis, avec une équipe joignable 7 jours sur 7.

Pour plus de renseignements, contactez le service par téléphone au 02.40.48.89.17 / 13 ou au 02.40.48.65.28, ou par mail aft.nantes@ch-epsylan.fr

+ d'infos sur le site web du CH EPSYLAN rubrique recrutement / offres d'emploi non médicales

L'ACCUEIL FAMILIAL THERAPEUTIQUE ADULTE

RECRUTE DANS LE 44

DEVENEZ ACCUEILLANT FAMILIAL THERAPEUTIQUE

REJOIGNEZ NOTRE EQUIPE DE PROFESSIONNELS

METIER A DOMICILE

- Accueillir et accompagner une personne au quotidien selon différentes modalités
- Contribuer à une démarche de soins coordonnée avec l'équipe médico-soignante, **joignable 24h/24**
- Participer à des formations professionnelles.

ETHIQUE ET COMPETENCES

- Etre à l'écoute, disponible
- Contribuer à l'épanouissement de la personne
- S'inscrire dans un **travail d'équipe**

ACCUEIL D'ADULTES

Le métier de famille d'accueil est très épanouissant. Il permet de s'ouvrir aux autres.
Marie, accueillante familiale

CONTACTS

N'hésitez pas à vous informer :

- ✉ Pôle Accueil Familial Thérapeutique pour Adultes (AFTA)
Forum d'Orvault - 36, rue Jules Verne - 44700 ORVAULT
- 📞 Adjoint des cadres : 02 40 48 89 13
- 📞 Assistante sociale : 02 40 48 89 17
- ✉ aft.nantes@ch-epsylan.fr

En savoir +

Plaquette et fiche de poste sur le site internet d'EPSYLAN, rubrique "Offre de soins > Accueil familial thérapeutique" : www.ch-epsylan.fr

Scannez et découvrez !

EPSYLAN
Etablissement Psychiatrique de Loire-Atlantique Nord

✉ **Etablissement Psychiatrique de Loire-Atlantique Nord (EPSYLAN)**
BP 59 - 44130 Blain - ☎ 02 40 51 51 51 - 🌐 <https://www.ch-epsylan.fr>



BADMINTON A.B.C/L

C'est reparti !

Nouvelle saison, nouveau CA, nouveau bureau, nouveau site... Et nouvel équilibre à trouver !

Principal changement cette saison, notre trentaine de jeunes de l'école de badminton sont séparés en 2 groupes :

- un groupe "Fun'bad & Avenir 1" le jeudi soir à 18h15 dirigé par Yohann Moreau de l'OIS

- un groupe "Avenir 2 & 3" le vendredi soir à la même heure, encadré par nos entraîneurs bénévoles.

Ces 2 groupes peuvent également venir faire du bad le lundi soir en "jeu libre".

Côté adultes, seul changement, le créneau du jeudi ne débutera qu'à 19h45, après le créneau jeunes... et plusieurs nouveaux projets dans les cartons pour animer la saison et retrouver le chemin de la compétition.

Dernière info, le badminton étant un sport mixte, la parité n'est maintenant plus tellement respectée chez nos jeunes alors si des jeunes filles en particulier souhaitent découvrir notre sport, elles sont les bienvenues. Ça tombe bien, il reste encore des places pour les jeunes comme les adultes : n'hésitez pas à venir faire un essai !



SAISON 2021-2022



JOURS	HORAIRES				
LUNDI	18h00	19h15	Matches		JEUNES
	19h00	Fin soirée	Libre jeu	(+ jeunes >2009)	ADULTES
JEUDI	18h15	19h45	École de badminton	Fun'bad & Avenir-1	JEUNES
	19h45	Fin soirée	Libre jeu		ADULTES
VENDREDI	18h15	19h45	École de badminton	Avenir 2 & 3	JEUNES
	19h45	21h00			

Site internet:
Adresse-mail:

www.badminton-corcoue-sur-logne.fr
contact@badminton-corcoue-sur-logne.fr



FC LOGNE ET BOULOGNE



Bonjour à toutes et à tous,
La saison de football reprend au FC Logne et Boulogne avec un nouvel équipement pour toutes les catégories.



Cette année création d'un groupement féminin avec les clubs de Legé, Saint Philbert de Bouaine/Rocheservière et du FC Logne et Boulogne.

Une équipe de foot salle est aussi en projet au club.

Notre apprenti éducateur en formation BPJEPS nous accompagne pour la deuxième saison consécutive.

Il est chargé du suivi et de l'animation de l'école de football (U7 à U13).

Nous sommes toujours à la recherche de bénévoles pour l'encadrement de nos équipes.

Bonne saison à tous

Votre nouveau président
Frédéric POULIGUEN





CORCOUÉ TENNIS DE TABLE

TENNIS CLUB DE LEGÉ

Le club de tennis de Legé est un club familial.

Les cours sont donnés par un professeur diplômé d'Etat, Christophe et deux bénévoles, Dany et Henri.

Les entrainements se concentrent le lundi, mardi et samedi. Ils sont ouverts à tous de 6 ans à 77 ans que ce soit en compétition, juste des cours ou en loisir. Nous avons la chance d'avoir des créneaux sur 3 communes : Legé, Corcoué sur Logne et La Limouzinière en ce qui concerne les compétitions et le loisir. (selon calendrier des championnats).

Cette saison encore, sera tournée vers les jeunes : organisation de tournois internes sur toute l'année, participation aux Kids Day au Vendée Espace...

Les entrainements reprennent à partir du lundi 27 septembre

Toutes les modalités sont sur le site <https://www.tclegeen.fr> ou bien par téléphone Céline au 06.59.45.26.50.

Cette année, le club a commencé sa saison par deux évènements :

Le forum des associations de Legé le 11 Septembre ainsi qu'aux 50 ans de la commune de Corcoué sur Logne, Nous vous attendons nombreux que ce soit pour un essai ou une inscription.

Pour tous renseignements : tclegeen@gmail.com ou tél. au 06.59.45.26.50 (Céline)



A l'heure où nous écrivons cet article, nous sommes un peu dans le flou quant à la reprise des différents championnats.

Nous en saurons plus le 24 septembre, jour de l'Assemblée Générale du Comité Départemental. Nous nous projetons sur un début des compétitions vers la mi-octobre. Pour ce qui est du fond et de la forme, nous attendons les infos de nos instances. Bien sûr, comme pour tout autre sport, les mesures sanitaires sont devenues obligatoires.

Nous avons repris les entrainements adultes des jeudis et vendredis soirs. Pour ce qui est des jeunes les mercredis, nous reprendrons probablement en novembre.

La nouveauté en ce début de saison est le souffle jeune que peut apporter notre nouveau président. En effet le récent bureau devrait nous conférer un élan de jeunesse à notre quadragénaire de club puisque 2 jeunes l'ont intégré.

Président : Orioux Antoine

Vice président : Gueret Pierre-Louis et Orioux Clément

Secrétaire : Jageneau Elodie

Trésorier : Jageneau Jean-Michel

Responsable jeunes et presse : Dubois René

UNION BASKET LOGNE

L'Union Basket Logne repart pour une nouvelle saison sportive que nous n'espérons pas écourtée pour le plus grand plaisir de tous.

Le 16 août 2021 a sonné la reprise des entrainements pour une très grande majorité de nos équipes.

Cette saison, le club comptera 19 équipes engagées en championnat et 2 équipes non engagées en championnat (équipe U7 et loisirs).

Les membres dirigeants du club ainsi que l'ensemble des bénévoles sont très motivés pour faire de cette saison une réelle réussite malgré le contexte que nous connaissons toutes et tous.

Le mois de septembre a été marqué par de nombreuses animations : le ramassage des déchets sur la commune de Saint-Colomban ainsi que les matchs de gala mais aussi les week-ends de matchs amicaux pour nos équipes jeunes et de coupe de Loire-Atlantique pour nos équipes séniors.



Plus dynamique que jamais que ce soit sur et en dehors des terrains mais aussi sur les réseaux sociaux (facebook, instagram, site internet du club), nous recherchons constamment de nouveaux bénévoles pour nous aider dans ce développement.

Nous recherchons également un nouveau salarié à temps partiel pour diverses activités au sein de notre structure en collaboration avec le salarié actuel.



N'hésitez pas à envoyer un mail à l'adresse suivante si vous souhaitez des renseignements :

salariat@unionbasketlogne.com

A vos agendas ! Voici les grandes dates à retenir pour la fin de l'année 2021 :

- A partir du 2 octobre 2021 : reprise officielle des championnats jeunes et séniors ;
- Le samedi 6 novembre 2021 : tournoi Mini-Basket (U7-U9-U11) à Saint-Colomban ;
- Le samedi 18 décembre 2021 : tournoi de tripléte mixte ;

A très vite dans les salles,
L'UBL : plus qu'un club, une passion !

L'EVEIL ET LA VIE

Ateliers Automne Hiver 2021

Info et réservation sur  l'éveil et la vie**les Cercles de Femmes**

24 septembre, 22 octobre, 19 novembre, 17 décembre de 20h à 22h

moment à soi, pour se détendre, un temps de libre expression, relaxation sonore, rituel avec les saisons

**les Rencontres mamans**

24 septembre, 22 octobre, 19 novembre, 17 décembre de 9h 30 à 11h30

une parenthèse douce dans le quotidien, un temps précieux entre mamans avec leur tout petits, discussion par thème

**les Rencontres futures mamans**

17 septembre, 15 octobre, 12 novembre, 10 décembre de 14h à 16h

un moment suspendu dans votre grossesse, différents thèmes abordés: la naissance au naturel, le post natale

Ateliers massage bébés

17 septembre, 15 octobre, 12 novembre, 10 décembre de 10h à 11h30

en groupes, au chant du wesak : 11 le bas roquette 44310 st Colomban

**Séances bien être futures mamans et mamans**

massage bien être 1h30 dans un cadre apaisant, sous un chêne, dans une yourte venez prendre un temps pour vous



Jennifer Bizien
06 13 81 21 89
6, Rue de la poste
44650 Corcoué sur Logne

L'éveil et la Vie



En avant, marche !

Les vacances d'été se terminent pour tout le monde ; les petits enfants retournent à l'école et les grands parents sont à nouveau maîtres de leur emploi du temps.

La saison de marche va reprendre en espérant pouvoir s'y consacrer sans entraves nouvelles.

Les modalités

Le rendez-vous est sur la place de l'église de St Etienne à 10h. Deux groupes sont constitués, l'un pour une marche de 2h, l'autre pour une marche d'1h. Chacun choisit son groupe au gré de ses possibilités et de ses envies.

La rando se déroule sur les circuits de randonnée communaux avec de nombreuses variantes possibles.

Les projets

Plusieurs fois dans l'année, il sera proposé une rando à l'extérieur de la commune, permettant de découvrir d'autres paysages. Exceptionnellement, elle nécessitera l'apport d'un pique-nique lorsque le site est un peu plus éloigné ou la rando un peu plus longue. Dans ce cas, une inscription préalable sera nécessaire. L'information sera faite par e-mail au coup par coup. Les bonnes volontés seront sollicitées comme

d'habitude pour des séances de mise à jour du balisage des sentiers. Pour ceux qui le peuvent, c'est aussi l'occasion d'une rencontre amicale.

N'hésitez donc pas à venir rejoindre les rangs des marcheurs de Cotis l'égail dans la simplicité et la bonne humeur. L'adhésion pour la campagne 2020-2021 sera fixée et communiquée aux marcheurs en début de saison.



AMICALE ET CIE



LES BLABLATERIES

Apprendre et perfectionner son anglais : Les Blablateries repartent pour une saison ! On choisit un thème, une situation de tous les jours (repas, travail, sport, voyage...) on retient l'actualité et on speak very well pendant 1h30. N'hésitez pas à venir nous rejoindre, plusieurs niveaux sont proposés. les blablateries se déroulent tous les mardi soir de 20h à 21h30, au Café livre de la bibliothèque.

Vous pouvez d'ores et déjà contacter François pour des renseignements complémentaires au 06 30 13 70 03.

L'Amicale & Cie
Cours de théâtre
à Corcoué !?
Quelle bonne idée.....
Tu es intéressé(e) et tu souhaites en savoir plus
Contacte nous !!

Informations et contact :
 Mme BERRUE au 06.68.01.83.44 ou Mme GUEZENEC au 06.83.43.08.87
 Site web : www.lamicale-cie.fr - Mail : lamicale.cie@gmail.com

LES AMIS DE BEL AIR

Depuis peu, la vie à l'hôpital reprend son cours.

Nous avons pu ressortir, recevoir des intervenants au sein de la structure, rencontrer nos amis de l'EPMS, les enfants de l'école et les ados de la Barak'ados.

Toutes ces activités/ sorties/ interventions nous donnent peu un peu un goût de "retour à la vie normale".

La mini ferme :



Le 7 juillet de nouveaux habitants ont pris place dans le jardin le temps d'un après-midi. En fait, il s'agissait, de lapin, de poule, de canard, de chevreton, de coq etc. Ils provenaient de la ferme d'Herbauges. Nous avons pu les approcher, les prendre dans nos bras et les caresser. Les propriétaires nous ont donné quelques informations sur la vie de leurs pensionnaires. Ce bel après-midi, a été accompagné d'un goûter crêpes. En plus d'avoir bien profité, nous nous sommes régalés en compagnie de résidents de l'EPMS.

La Barak'ados :



Un échange entre adolescents et résidents a eu lieu le 15 juillet à l'hôpital. Nous les avons intégrés dans la préparation du lapin (en pneus recyclés). Le lapin sera après finition, installé dans le jardin face à l'accueil. Ils ont mis la main à la peinture, en passant les 1ères couches sur les pneus. Un après-midi, d'échange et de rigolade suivi d'un goûter avec des gâteaux réalisés par les résidents le matin même. Ados comme résidents seraient contents de réitérer cet après-midi.

Spectacle de danse :



Le 21 juillet, il nous a été offert par le département, un spectacle de danse "contemporaine" de 2 danseurs et d'un violoncelliste. Ils nous ont présenté un spectacle de danse classique, poétique et romantique. Tout en douceur, ils ont fait entrer les résidents dans leur univers en dansant à leur côté.

Le spectacle fut apprécié et a réussi le temps d'un instant à faire oublier la grosse chaleur du jour.

Après-midi musical :



Après-midi musical sortant de l'ordinaire ! Soizig, de la compagnie "Peluche et Grandes Oreilles", accompagnée de son saxophone et de son landau, nous a présenté un récital composé de chants et de parties interprétées au saxophone. Beaucoup de cœur dans sa présentation. Son répertoire varié des années 60/70 a été vraiment suivi par l'assistance et quelques résidents danseurs. Cette prestation a été suivie par le traditionnel goûter que nous avons dégusté en musique. Nous l'avons remerciée en espérant la revoir prochainement.

Sortie au domaine de la Garenne LEMOT :



Le 17 août, quelques résidents de l'EHPAD et de l'EPMS sont partis en minibus au parc de La Garenne Lemot pour une promenade dans un très bel endroit structuré, verdoyant, arboré et très accueillant.

Nous avons assisté à un spectacle "bankal". 2 équilibristes avec leur monocycle nous ont présenté un spectacle magnifique de contorsion sur tabourets, ceux-ci bien souvent empilés sur les bouts des pieds. Cascades, chutes organisées, entrain et humour se sont enchaînés à un rythme soutenu pendant 1 heure.

Le public a participé et apprécié ce moment. Les équilibristes ont été vivement remerciés par des applaudissements nourris. Puis nous avons pique-niqué dans les locaux de l'EPMS. Cette journée s'est terminée à 21h30.

Sortie au McDonald et au lac de Grand Lieu :

Le jeudi 26 Aout 2021 quelques résidents accompagnés de l'équipe d'animation et de bénévoles ont fait une petite virée au McDonald de Saint Philbert de Grand Lieu.

Après contrôle des "pass sanitaire", ils ont pu déguster un repas gastronomique composé de frites/ burger / nuggets / glaces et diverses boissons, ceci dans une ambiance calme / chaleureuse et décontractée. Après le repas, nous nous sommes rendus dans le parc au bord du lac de la Boulogne toujours à Saint Philbert de Grand Lieu. Différents jeux ont été proposés (scrabble/ belote/ molly / quizz etc).

Cet après-midi détente, très apprécié de tous, a été ponctué par un goûter (café/ boissons fraîches et petits gâteaux). Un bon bol d'air frais dont tous avaient grand besoin !



LA MINE AU TRI

La recyclerie de Corcoué-sur-Logne vous accueille les mercredis, vendredis et samedis de 10h à 12h30 et de 13h30 à 18h. Les dépôts d'objets se déroulent uniquement sur ces mêmes journées de 10h à 12h.

Nous n'acceptons que les objets en bon état, réutilisables et fonctionnant. La Mine au Tri continue son développement, un préau a été construit à l'arrière du bâtiment principal. Il accueille tous les articles de sport, les vélos, une partie du bricolage et le saisonnier.

Tous les vendredis, l'association le Grenier gérant la recyclerie accueille un marché de producteurs locaux de 16h à 18h.

Le Jardin s'en soucie, producteurs de légumes, a rejoint l'offre existante. Suivez l'actualité de la recyclerie en vous abonnant à sa page facebook et instagram : **recyclerielegrenier** ou bien en consultant notre site internet : **recyclerielegrenier.org**

Recyclerie La Mine au Tri (Association Le Grenier), 13 rue du Huit Mai 44650 Corcoué sur Logne tél : 02 28 02 96 95, mail : contact@recyclerielegrenier.org



LA TORTUE TRANQUILLE

Quand vous lirez cet article, je ne sais pas dans quelle situation nous serons .

Il y aura les informations sur le site : la-tortue-tranquille.fr

Au plaisir de pratiquer ensemble

Jocelyne animatrice et nouvelle présidente - Tél: 06 26 40 45 11 Mail : latortuetranquille@orange.fr



PHOENIX FITNESS

Phoenix Fitness a été créé en octobre 2020 en pleine crise sanitaire mais cela nous a donné du temps pour mieux se préparer.

L'association vous propose plusieurs activités de renforcement musculaire qui visent le raffermissement des différents groupes musculaires, le HIIT (travail cardio

fractionné à haute intensité) c'est un travail qui vise la connaissance de soi avec ou non la possibilité de pousser ses propres limites et de puiser dans le gras, la zumba (environ 16 chorégraphies) pendant une heure que les adhérents apprendront petit à petit au fur et à mesure qu'ils suivront les cours, et le kuduro fit qui permet d'apprendre une chorégraphie pas à pas et ensuite de pousser dans le cardio ou non puis de s'amuser à refaire la chorégraphie dans différentes orientations .

Les cours sont tous niveaux, des options sont toujours proposées. Nous sommes conscients que chacun a un niveau différent et un objectif différent . Nous sommes là pour vous accompagner .

A partir de 7 ans

Pour tous renseignements, vous pouvez joindre la secrétaire Christelle au 07 69 59 80 74 ou Adeline au 06 63 99 53 44.

Les DITS de CORCOUE

La Ligne • Corcoué Histoire



Edito

La ligne, un nouveau logo

A l'occasion des 50 ans de la commune, la Ligne a participé à la création du parcours patrimonial à vélo inauguré le 18 septembre 2021. Ce parcours de 33 km met en valeur le patrimoine communal : patrimoine historique, civil et religieux, patrimoine naturel et paysager, qui font la richesse et l'attrait de notre commune. La Ligne a notamment contribué à l'élaboration des panneaux d'information installés au long du parcours et dans les 3 bourgs.

Ce fut aussi l'occasion de créer un nouveau logo qui symbolise les activités de l'association et son attachement à la commune de Corcoué-sur-Logne. C'est ainsi que le visuel rappelle l'existence d'une voie de chemin de fer d'où la Ligne tire son nom et qui sinue au gré des méandres de la Logne en traversant la commune du Nord au Sud.



Dans ce numéro, nous poursuivons notre inventaire des personnalités qui ont marqué l'histoire de Corcoué-sur-Logne avec André Valton, un homme qui s'est fait remarquer dans le domaine de la culture en publiant de nombreux ouvrages de poésie, parallèlement à sa profession de publiciste.

C'est aussi l'occasion de rappeler que nous tenons à la disposition des personnes intéressées un recueil des 50 premiers numéros des Dits de Corcoué sur commande au prix de 25 €

Réserver auprès de La Ligne
06 63 53 42 49



La maison Valton à la Benate

André Valton, bourgeois et poète

Benatais d'origine

Le 29 septembre 1888, Jean-Baptiste Valton, marchand de bestiaux à La Bénate, déclare en mairie de Saint-Jean de Corcoué la naissance d'un enfant mâle "de lui et de sa femme Bossis Marie-Louise" auquel il donne les prénoms de Alphonse, André, Jean-Marie. Ce sera l'unique enfant du couple.

La présence de nombreux Alphonse dans la famille Valton fait qu'André deviendra son prénom usuel.

Après des études nantaises, l'enfant pas encore majeur s'engage dans l'armée pour 5 ans le 3 avril 1909 à Nantes dans le 8^e régiment de cuirassiers à pied. La durée de cet engagement se termine le 2 juillet 1914 mais les événements qui troublent la paix mondiale lui valent d'être rappelé sous les drapeaux le 12 août 1914. Il se retrouve au front devenant un de ceux qu'il qualifiera plus tard dans un de ses poèmes "Ceux que l'on oublie...les terreur". Proche de la fin de la grande guerre, après quatre ans de tranchées il est blessé le 5 avril 1918 lors d'une attaque d'artillerie allemande dans la bataille de la Somme. Son régiment y gagnera sa 1^{ère} palme et le soldat André Valton se verra cité à l'ordre du régiment "Bon soldat, le 5 avril 1918 a fait courageusement son devoir, a été grièvement blessé à son poste de combat". Ce ne sera pas le seul dans la famille puisqu'un cousin sera déclaré "Mort pour la France" en 1918.

Publiciste et poète

Libéré de ses obligations militaires il rejoint Tours et prend la direction d'un journal indépendant "L'effort social de Tours", journal créé le 19 décembre 1919.

Il est alors publiciste, un métier nouveau qui le mettra en contact avec le monde littéraire et des illustrateurs. Le journal est alors distribué et imprimé à Nantes où André Valton reviendra s'installer aussitôt après son mariage tourangeau avec Mlle Princé Germaine, fille de négociants le 7 février 1921. Il va alors se retrouver dans les bureaux de l'agence Havas. En 1922 le couple donnera naissance à leur unique enfant Geneviève.

Nous ne savons pas vraiment quand A. Valton découvrit la poésie. Est-ce en période scolaire lorsqu'il écrit sa première chanson "La Pornicaise" (sur l'air de La Paimpolaise) à l'âge de 16 ans ?

Est-ce au fond des tranchées, lors des brèves accalmies entre deux attaques d'artillerie ? Les poèmes du recueil "Ceux qu'on oublie" date de 1917, Il a 19 ans.

Le premier ouvrage que nous avons pu répertorier "Mon drapeau tricolore" date de 1937, il est préfacé par le grand poète vendéen Jean Yole, mais il semble avoir eu un ou plusieurs précédents. Nous avons pu trouver trace d'une vingtaine d'ouvrage allant jusqu'en 1962. Il décédera en 1974

à Nantes mais depuis la mort de sa femme en 1962 il habitait à La Benate dans sa résidence du bourg.

Bourgeois bien installé, un "monsieur" comme on disait à La Benate, toute sa carrière professionnelle fut effectuée chez Havas. La poésie lui servait d'évasion et si l'on considère que son œuvre est qualifiée de "légère" selon un de ses préfaciers ou même "grivoise" selon un autre. Il a évoqué fidèlement la vie quotidienne de sa "Ville" et de nombreux poèmes sont consacrés à cette dernière et à ses habitants, curé, coiffeur, débitante et autres proches de l'écrivain.

Ginette Valton artiste

Sa fille Geneviève se fera connaître sous le nom de "Ginette" prénom qu'elle aurait dû avoir à sa naissance si le curé de La Benate de l'époque ne s'y était opposé arguant du fait que ce prénom n'était pas au calendrier des saints. Elle fera une brève carrière cinématographique en figurant dans deux films "Lola" de Jacques Demy et "La ferme du pendu" tiré du roman d'un familier de son père l'écrivain nantais Gilbert Dupé. Elle sera durant sa vie professionnelle une voix de la radio locale nantaise en interprétant de nombreuses pièces de théâtre.

Jean-Yves Charron

**A la Benate, le dimanche,
On peut y voir dans les celliers
Les gâs avec poings sur les hanches
Chanter en cœur, à pleins gosiers,
Et leurs refrains
Remplissent le cœur
Des pauvres citadins
Découvrant le Bonheur**

**Oui, la Benate est un pays de rêve
Où le labeur s'accomplit sans effort
L'étranger y retrouve la sève
Qui manquait à son essor
Nous allons donc crier à perdre haleine
(qu'on nous entend' jusqu'au pays de Retz)
La Benate, ville souveraine
Est l' joyau du bon Pays Nantais**

André Valton
Extrait du poème "La Benate"